

**L'OBSERVATORI**  
**CRES-IEA**

**Primer semestre del 2007**

**Centre de Recerca Sociològica**  
**Institut d'Estudis Andorrans**

## ÍNDEX

ÍNDEX.....	2
1.- INTRODUCCIÓ .....	5
1.1.- Introducció .....	5
1.2.- Metodologia .....	5
1.3.- Variables sociodemogràfiques.....	6
1.4.- Relacions entre variables sociodemogràfiques .....	9
2.- ASPECTES A MILLORAR .....	14
2.1.- Quins considera que són, per ordre d'importància, els tres aspectes que caldria millorar d'Andorra, en l'actualitat? .....	14
3.- MEDI AMBIENT .....	26
3.1.- Com qualificaria la qualitat del medi ambient a Andorra?.....	26
3.2.- Li sembla que a Andorra es prenen les mesures necessàries per a la conservació del medi ambient? .....	27
3.3.- Vostè actualment recicla algun tipus de residu? (els diposita en el contenidor específic o a la deixalleria).....	28
4.- TECNOLOGIES DE LA INFORMACIÓ I LA COMUNICACIÓ .....	30
4.1.- Té ordinador a la seva llar? .....	30
4.2.- Té connexió a Internet a casa? .....	30
4.3.- Aquesta connexió és... ..	31
4.4.- Té connexió a Internet a la seva feina? .....	32
4.5.- Ha utilitzat un ordinador en els darrers tres mesos? .....	33
4.6.- A on? (Multiresposta).....	34
4.7.- S'ha connectat a Internet alguna vegada en els darrers tres mesos? ..	34
4.8.- Des d'on s'ha connectat a Internet? (Multiresposta).....	36
4.9.- Amb quina freqüència s'ha connectat a Internet?.....	36
4.10.- Els dies que es connecta a Internet, quant temps està connectat aproximadament, de mitjana en cada sessió?.....	37
4.11.- Quins dels següents serveis d'Internet ha utilitzat en aquests darrers tres mesos? .....	38
4.11.1.- Correu electrònic.....	38
4.11.2.- Estudis o cursos per Internet .....	38
4.11.3.- Buscar informació de notícies i actualitat .....	39
4.11.4.- Banca electrònica.....	39
4.11.5.- Compres .....	39
4.11.6.- Descarregar música, pel·lícules, jocs.....	39
4.11.7.- Escoltar música, veure pel·lícules.....	39
4.11.8.- Xats, converses o fòrums.....	40
5.- TABAC, ALCOHOL I DROGUES .....	42
5.1.- Vostè estaria d'acord amb l'aplicació d'una llei (similar a les que hi ha en alguns països d'Europa) que prohibeixi fumar en els llocs de treball i els locals públics tancats? .....	42
5.2.- Creu que aquestes lleis fan que en general les persones fumin menys? .....	43
5.3.- Quines mesures creu que són més efectives per disminuir el consum de tabac? .....	44
5.4.- Vostè fuma o ha fumat...?.....	45
5.5.- Li agradaria deixar de fumar? .....	47
5.6.- Per quin/s motiu/s va deixar de fumar? .....	48

5.7.- Normalment ha d'estar en algun entorn on hi ha fum de tabac? .....	48
5.8.- A on es troba aquest entorn? .....	49
5.9.- Li molesta estar en un lloc on ha de respirar fum de tabac? .....	49
5.10.- Quantes vegades ha consumit alguna beguda amb alcohol durant l'últim any? .....	51
5.11.- Creu que a Andorra hi ha un consum elevat d'alcohol? .....	52
5.12.-. I respecte el consum de drogues il·legals creu que hi ha un consum elevat entre la població d'Andorra? .....	53
5.13.- Creu que a Andorra és molt fàcil, fàcil, difícil o molt difícil obtenir les següents drogues il·legals? .....	54
5.14.- Està més aviat d'acord o més aviat en desacord amb cadascuna de les següents frases? .....	55
5.14.1.- "El consum de drogues de qualsevol tipus ha d'estar penalitzat" .....	56
5.14.2.- "S'hauria de legalitzar el consum d'algunes drogues com el haixix o la marihuana (drogues toves)" .....	56
5.14.3.- "Si es legalitzés el consum de drogues augmentaria el seu consum" .....	57
5.14.4.- "Si es legalitzés el consum de drogues disminuirien els problemes que comporta" .....	57
6.- ANNEXOS.....	59
6.- ANNEXOS.....	59
6.1.- Valor estadístic i significació estadística dels resultats.....	59
6.2.- Classificació d'ocupacions pel mercat laboral andorrà .....	61
6.3.- Desglossament dels 3 principals aspectes a millorar a Andorra.....	63
TAULES.....	68
Taula 3.1 .....	68
Taula 3.2 .....	69
Taula 3.3.1 .....	70
Taula 3.3.2 .....	71
Taula 3.3.3 .....	72
Taula 3.3.4 .....	73
Taula 3.3.5 .....	74
Taula 3.3.6 .....	75
Taula 3.3.7 .....	76
Taula 3.3.8 .....	77
Taula 4.1 .....	78
Taula 4.2 .....	79
Taula 4.3 .....	80
Taula 4.4 .....	81
Taula 4.5 .....	82
Taula 4.6 .....	83
Taula 4.7 .....	84
Taula 4.8 .....	85
Taula 4.9 .....	86
Taula 4.10 .....	87
Taula 4.11.1 .....	88
Taula 4.11.2 .....	89
Taula 4.11.3 .....	90
Taula 4.11.4 .....	91
Taula 4.11.5 .....	92

Taula 4.11.6 .....	93
Taula 4.11.7 .....	94
Taula 4.11.8 .....	95
Taula 5.1 .....	96
Taula 5.2 .....	97
Taula 5.3 .....	98
Taula 5.4 .....	99
Taula 5.5 .....	100
Taula 5.6 .....	101
Taula 5.7 .....	102
Taula 5.8 .....	103
Taula 5.9 .....	104
Taula 5.10 .....	105
Taula 5.11 .....	106
Taula 5.12 .....	107
Taula 5.13.1 .....	108
Taula 5.13.2 .....	109
Taula 5.13.3 .....	110
Taula 5.14.1 .....	111
Taula 5.14.2 .....	112
Taula 5.14.3 .....	113
Taula 5.14.4 .....	114

## 1.- INTRODUCCIÓ

### 1.1.- Introducció

L'Observatori d'Andorra és un instrument que vol mesurar les percepcions de la població sobre diversos aspectes de la societat andorrana i la seva evolució. És per això que aquesta enquesta es fa de manera periòdica (dos cops a l'any) i té preguntes que es repeteixen de manera cíclica, preguntes que tracten sobre temes d'actualitat i preguntes sobre temes relacionats amb les línies d'investigació del nostre centre.

Els resultats d'aquest observatori volen ser comparables amb enquestes similars que es realitzen a països del nostre entorn (com les del CIS a Espanya, l'Insee a França, o l'Eurostat a tota la Unió Europea). És per això que el disseny de l'observatori i de moltes de les seves preguntes han estat inspirats en l'Eurostat europeu.

L'observatori d'aquest semestre és pot dividir en 4 parts:

- Preguntes sobre els principals aspectes que caldria millorar a Andorra en l'actualitat
- Preguntes sobre el medi ambient
- Preguntes sobre les tecnologies de la informació i la comunicació
- Preguntes sobre el consum de tabac, alcohol i drogues

Els resultats que presentem a continuació són les primeres relacions fetes a partir de les dades de l'enquesta. En molts casos són anàlisis descriptives, en altres ens permeten fer hipòtesis de treball que intentarem validar en estudis més aprofundits.

### 1.2.- Metodologia

El treball de camp s'ha realitzat entre els dies 18 d'abril al 10 de maig, mitjançant una enquesta telefònica. L'univers és tota la població andorrana a partir de 18 anys.

La mostra és de 885 persones que han estat escollides de manera aleatòria sistemàtica entre totes les llars que tenen telèfon. Dintre de cada llar la persona enquestada també ha estat elegida de manera aleatòria, a fi i efecte de tenir la mostra el més representativa possible de tota la població.

Amb un nivell de confiança del 95,5% i sota la hipòtesis de màxima indeterminació ( $P=Q=50$ ), el marge d'error és de 3,3% per al conjunt de la mostra i en el supòsit d'una selecció aleatòria simple (veure annex).<sup>1</sup>

---

<sup>1</sup> En l'annex 1 al final del document, s'adjunta una nota metodològica per explicar amb més detall què significa el valor estadístic (marges d'error) a l'hora d'interpretar els resultats de les enquestes.

### 1.3.- Variables sociodemogràfiques

Per tal d'adequar la proporció de la mostra als percentatges reals que de la població d'Andorra major de 18 anys, s'han calculat els corresponents coeficients de ponderació per sexe i edat (per efectes d'aquesta ponderació, pot haver-hi un petit biaix –desviació– en alguns resultats totals). Un cop aplicats aquests coeficients obtenim una mostra amb un 52,3% d'homes i un 47,7% de dones. Per edats, un 9,7% tenen entre 18 i 24 anys, un 34,3% entre 25 i 39 anys, un 29,7% de 40 a 54 anys i finalment un 26% tenen 55 anys o més.

#### Sexe

	Freqüència	Percentatge
Home	463	52,3
Dona	422	47,7
Total	885	100,0

#### Edat

	Freqüència	Percentatge
De 18 a 24 anys	86	9,7
De 25 a 39 anys	304	34,3
De 40 a 54 anys	263	29,7
55 anys o més	233	26,4
Total	885	100,0

La resta de variables sociodemogràfiques de les persones enquestades (nacionalitat, nivell d'estudis, ocupació...) també s'han calculat aplicant aquesta ponderació en funció del sexe i l'edat.

#### Nacionalitat

	Freqüència	Percentatge
Andorrana	339	38,3
Espanyola	337	38,1
Francesa	42	4,8
Portuguesa	123	13,9
Altres	44	5,0
Total	885	100,0

### Parròquia

	Freqüència	Percentatge
Canillo	29	3,2
Encamp	148	16,7
Ordino	26	3,0
La Massana	96	10,8
Andorra la Vella	290	32,8
Sant Julià de Lòria	105	11,9
Escaldes-Engordany	189	21,3
Nc	3	,3
Total	885	100,0

### Nivell d'estudis

	Freqüència	Percentatge
Primaris no acabats o sense estudis	165	18,6
ESO, EGB, FP-1...	213	24,0
Batxillerat, BUP, FP-2, COU...	321	36,2
Universitaris	181	20,5
Nc	6	,6
Total	885	100,0

### Estat civil / situació de convivència

	Freqüència	Percentatge
Solter	198	22,4
Parella de fet	83	9,4
Casat/da	499	56,4
Separat/da o divorciat/da	53	5,9
Vidu/a	51	5,8
Nc	1	,1
Total	885	100,0

### Persones que viuen a la llar

	Freqüència	Percentatge
Viu sol/a	100	11,3
Dues persones	288	32,5
Tres persones	255	28,8
Quatre persones	187	21,1
Cinc o més persones	54	6,1
Nc	1	,1
Total	885	100,0

## Ocupació actual

	Freqüència	Percentatge
Directius, propietaris i comandaments intermedis	99	11,2
Professionals, tècnics i similars	88	9,9
Personal administratiu i similar	136	15,4
Treballadors del comerç, hoteleria i serveis personals	163	18,4
Treballadors de la indústria, construcció i agricultura	116	13,1
Treballadors no qualificats	59	6,7
Jubilats	114	12,9
Mestresses de casa	45	5,0
Estudiants i altres situacions	57	6,5
Nc	7	,8
Total	885	100,0

\* Es pot veure el detall de les diferents feines que inclou cada grup a l'annex 2

## Situació laboral (Ocupats)

	Freqüència	Percentatge
Assalariat/da	563	84,6
Empresari/a o professional amb assalariats	69	10,3
Professional o treballador/a autònom sense assalariats	31	4,6
Ns/nc	3	,5
Total	665	100,0

## Sector (Ocupats)

	Freqüència	Percentatge
Sector primari	4	,6
Sector industrial i garatges	26	3,9
Construcció i annexes	120	18,1
Comerç	152	22,9
Hoteleria i restauració	62	9,4
Transport	24	3,7
Organismes financers i assegurances	32	4,8
Professions liberals	9	1,4
Administració pública	47	7,1
Ensenyament	36	5,4
Sanitat	21	3,1
Personal domèstic	52	7,9
Parapúbliques	12	1,8
Activitats immobiliàries, serveis empresarials	35	5,2
Serveis personals	13	2,0
Oci	15	2,2
Ns/nc	3	,5
Total	665	100,0



#### 1.4.- Relacions entre variables sociodemogràfiques

A continuació, s'analitzen algunes relacions entre les variables sociodemogràfiques de la població que presenten una associació significativa segons les proves estadístiques utilitzades (veure annex 1). Quan la relació no sigui significativa a nivell estadístic, però sigui qualitativament rellevant, es mencionarà aquesta condició de forma expressa.

##### Relació entre edat i nivell d'estudis

	Edat				Total
	De 18 a 24 anys	De 25 a 39 anys	De 40 a 54 anys	55 anys o més	
Primaris no acabats o sense estudis	1 1,2%	17 5,6%	47 17,9%	100 42,7%	165 18,6%
ESO, EGB, FP-1, Batxiller elemental	27 31,8%	65 21,4%	70 26,7%	51 21,8%	213 24,1%
Batxillerat, BUP, FP-2, COU...	52 61,2%	132 43,4%	93 35,5%	43 18,4%	320 36,2%
Universitaris	5 5,9%	90 29,6%	52 19,8%	34 14,5%	181 20,5%
Nc				6 2,6%	6 ,7%
Total	85 100,0%	304 100,0%	262 100,0%	234 100,0%	885 100,0%

S'observa una relació estadísticament significativa entre l'edat dels enquestats i el nivell d'estudis més alt que han acabat, ja que la proporció dels que tenen estudis primaris incomplets o sense estudis és més alta en el grup de més edat i disminueix entre els més joves (el 43% dels majors de 55 anys i només un 1% dels més joves). Els més joves tenen en major proporció estudis secundaris. Els enquestats d'entre 25 i 39 anys són els que tenen en major proporció estudis universitaris, tot i que cal tenir en compte que entre els menors de 25 anys hi ha joves que encara no han finalitzat els seus estudis (alguns estan cursant estudis universitaris). Aquesta relació entre edat i nivell d'estudis s'explica per la progressiva generalització de l'educació secundària i superior en les darreres dècades de manera que les generacions més joves han pogut accedir a nivells d'estudis més alts que els grups de més edat.

## Relació entre sexe i nivell d'estudis

	Sexe		Total
	Home	Dona	
Primaris no acabats o sense estudis	78 16,8%	87 20,7%	165 18,7%
ESO, EGB, FP-1, Batxiller elemental	102 22,0%	110 26,1%	212 24,0%
Batxillerat, BUP, FP-2, COU...	177 38,2%	143 34,0%	320 36,2%
Universitaris	102 22,0%	79 18,8%	181 20,5%
Nc	4 ,9%	2 ,5%	6 ,7%
Total	463 100,0%	421 100,0%	884 100,0%

Tot i que en aquest cas les diferències no són significatives estadísticament, hi ha una proporció lleugerament superior de dones amb el nivell més baix de formació (estudis primaris incomplets o sense estudis) i també en el nivell d'estudis primaris o secundaris bàsics, mentre que els homes presenten proporcions més altes d'estudis secundaris superiors i d'estudis universitaris. Aquestes diferències entre els nivells d'estudis dels homes i les dones són conseqüència dels desequilibris educatius entre sexes en les generacions més grans, si bé aquesta tendència desapareix en les generacions més joves.

## Relació entre nacionalitat i nivell d'estudis

	Nacionalitat					Total
	Andorrana	Espanyola	Francesa	Portuguesa	Altres	
Primaris no acabats o sense estudis	36 10,6%	87 25,8%	1 2,4%	39 31,5%	2 4,7%	165 18,6%
ESO, EGB, FP-1, Batxiller elemental	61 18,0%	87 25,8%	6 14,3%	53 42,7%	5 11,6%	212 24,0%
Batxillerat, BUP, FP-2, COU...	160 47,2%	99 29,4%	20 47,6%	29 23,4%	13 30,2%	321 36,3%
Universitaris	81 23,9%	59 17,5%	15 35,7%	3 2,4%	23 53,5%	181 20,5%
Nc	1 ,3%	5 1,5%				6 ,7%
Total	339 100,0%	337 100,0%	42 100,0%	124 100,0%	43 100,0%	885 100,0%

La relació entre la nacionalitat dels enquestats i el seu nivell d'estudis és estadísticament significativa. Entre els enquestats de nacionalitat portuguesa i espanyola hi ha les proporcions més elevades dels que tenen els estudis primaris incomplets o sense estudis (un 32% i un 26% respectivament) i estudis primaris o secundaris bàsics (un 43% dels portuguesos i un 26% dels espanyols), mentre que els enquestats amb nacionalitat andorrana, francesa i el grup d'altres nacionalitats tenen en major proporció estudis

secundaris superiors i estudis universitaris. Aquestes diferències s'expliquen perquè una part dels immigrants que han arribat a Andorra per motius laborals, ocupen feines que en molts casos no requereixen un nivell formatiu gaire alt. També hi ha una part dels immigrants amb més anys de presència a Andorra que han incrementat el seu nivell d'estudis per efecte de la denominada mobilitat social ascendent.

### Relació entre nivell d'estudis i ocupació

	Nivell d'estudis més alt que ha acabat					Total
	Primaris no acabats o sense estudis	ESO, EGB, FP-1, Batxiller elemental	Batxillerat, BUP, FP-2, COU...	Universitaris	Nc	
Directius, propietaris i comandaments intermedis	15 9,0%	23 10,7%	33 10,3%	28 15,5%		99 11,1%
Professionals, tècnics i similars	2 1,2%	4 1,9%	19 5,9%	63 34,8%		88 9,9%
Personal administratiu i similar	3 1,8%	22 10,3%	76 23,8%	35 19,3%		136 15,3%
Treballadors del comerç, hoteleria i serveis personals	20 12,0%	50 23,4%	71 22,2%	23 12,7%		164 18,5%
Treballadors de la indústria, construcció i agricultura	29 17,4%	38 17,8%	44 13,8%	4 2,2%	2 33,3%	117 13,2%
Treballadors no qualificats	24 14,4%	24 11,2%	7 2,2%	4 2,2%		59 6,6%
Jubilats	60 35,9%	25 11,7%	15 4,7%	10 5,5%	3 50,0%	113 12,7%
Mestresses de casa	11 6,6%	12 5,6%	17 5,3%	6 3,3%		46 5,2%
Estudiants i altres situacions	1 ,6%	16 7,5%	36 11,3%	5 2,8%		58 6,5%
Nc	2 1,2%		2 ,6%	3 1,7%	1 16,7%	8 ,9%
<b>Total</b>	<b>167</b> 100,0%	<b>214</b> 100,0%	<b>320</b> 100,0%	<b>181</b> 100,0%	<b>6</b> 100,0%	<b>888</b> 100,0%

Les persones que ocupen llocs de treball més qualificats tenen estudis universitaris en major proporció (un 16% dels directius, propietaris i comandaments intermedis, i un 35% dels professionals i tècnics) i les que treballen en feines administratives tenen en major proporció estudis secundaris superiors. Els treballadors del comerç, l'hoteleria i serveis personals tenen en major proporció estudis primaris bàsics o secundaris, mentre que els treballadors de la indústria, la construcció i l'agricultura i els treballadors no qualificats tenen en major proporció estudis primaris o inferiors. Els jubilats, per efecte de l'edat, són els que presenten un major percentatge d'estudis primaris incomplets o sense estudis.

## Relació entre gènere i ocupació

	Sexe		Total
	Home	Dona	
Directius, propietaris i comandaments intermedis	73 15,8%	27 6,4%	100 11,3%
Professionals, tècnics i similars	47 10,2%	41 9,7%	88 9,9%
Personal administratiu i similar	56 12,1%	80 19,0%	136 15,4%
Treballadors del comerç, hosteleria i serveis personals	82 17,7%	81 19,2%	163 18,4%
Treballadors de la indústria, construcció i agricultura	110 23,8%	7 1,7%	117 13,2%
Treballadors no qualificats	5 1,1%	54 12,8%	59 6,7%
Jubilats	57 12,3%	57 13,5%	114 12,9%
Mestresses de casa	2 ,4%	42 10,0%	44 5,0%
Estudiants i altres situacions	27 5,8%	30 7,1%	57 6,4%
Nc	4 ,9%	3 ,7%	7 ,8%
Total	463 100,0%	422 100,0%	885 100,0%

En relació a l'ocupació també s'observen diferències significatives entre dones i homes, produint-se una segregació vertical ja que els homes ocupen en major proporció els llocs de més responsabilitat (un 16% dels homes són directius, propietaris i comandaments intermedis, per un 6% de les dones), mentre que les dones tenen una proporció superior entre els treballadors no qualificats (un 13% de les dones pel 1% dels homes). També hi ha una segmentació pel que fa al tipus d'activitat (segregació horitzontal) ja que els homes tenen una major presència en el sector de la indústria, la construcció i l'agricultura (un 24% dels homes per menys d'un 2% de les dones), mentre que les dones representen percentatges més elevats entre el personal administratiu (un 19% de les dones i un 12% dels homes) i sobretot en la categoria de mestresses de casa (un 10% de les dones per menys d'un 1% dels homes). La categoria professional on menys significatives són les diferències entre homes i dones és la dels professionals tècnics i similars (al voltant del 10% en els dos casos), i entre els treballadors del comerç, l'hosteleria i serveis personals (un 18% dels homes i un 19% de les dones).

Aquestes diferències reproduïxen en l'àmbit laboral la divisió sexual de rols entre homes i dones, que tradicionalment encarava els homes cap al món del treball (entès sobretot en termes industrials), mentre que la dona es dedicava bàsicament a tenir cura de les persones. La major presència femenina en els treballs menys qualificats ve condicionada en part pel diferencial educatiu entre homes i dones de certes generacions intermèdies i avançades, però també per l'estancament en la carrera professional de les dones a causa de la maternitat i les necessitats derivades de l'atenció a la família.

## Relació entre nacionalitat i ocupació

	Nacionalitat					Total
	Andorrana	Espanyola	Francesa	Portuguesa	Altres	
Directius, propietaris i comandaments intermedis	43 12,7%	36 10,7%	8 19,5%	6 4,8%	6 14,0%	99 11,2%
Professionals, tècnics i similars	52 15,3%	29 8,6%	4 9,8%	1 ,8%	2 4,7%	88 9,9%
Personal administratiu i similar	79 23,3%	45 13,4%	3 7,3%	3 2,4%	6 14,0%	136 15,4%
Treballadors del comerç, hoteleria i serveis personals	41 12,1%	70 20,8%	8 19,5%	26 20,8%	18 41,9%	163 18,4%
Treballadors de la indústria, construcció i agricultura	35 10,3%	36 10,7%	6 14,6%	38 30,4%	1 2,3%	116 13,1%
Treballadors no qualificats	6 1,8%	11 3,3%	1 2,4%	38 30,4%	3 7,0%	59 6,7%
Jubilats	30 8,8%	73 21,7%	8 19,5%		3 7,0%	114 12,9%
Mestresses de casa	13 3,8%	20 5,9%	3 7,3%	5 4,0%	4 9,3%	45 5,1%
Estudiants i altres situacions	36 10,6%	13 3,9%		8 6,4%		57 6,4%
Nc	4 1,2%	4 1,2%				8 ,9%
Total	339 100,0%	337 100,0%	41 100,0%	125 100,0%	43 100,0%	885 100,0%

Com es pot observar en la taula anterior, els andorrans treballen en major proporció com a professionals tècnics i similars i com a personal administratiu (en les dues categories hi ha molt poca presència de portuguesos). En els llocs de directius, propietaris i comandaments intermedis també hi ha una major proporció d'andorrans, francesos i del grup d'altres nacionalitats, mentre que hi ha molt pocs portuguesos. Els enquestats de nacionalitat portuguesa destaquen entre els treballadors de la indústria, la construcció o l'agricultura i entre els treballadors no qualificats. Els enquestats del grup d'altres nacionalitats són els que treballen en major proporció en el sector serveis (comerç, hoteleria, serveis personals), seguit dels espanyols, portuguesos i francesos, mentre que els andorrans són els que menys representats estan en aquestes activitats.

Aquesta relació entre ocupació i nacionalitat reflecteix la segmentació del mercat laboral andorrà, ja que els andorrans i una part dels immigrants (sobretot els francesos i de països del nord d'Europa), treballen en major proporció en les ocupacions més qualificades i amb millors condicions (segment primari), mentre que altres grups d'immigrants com els portuguesos i els dels països extracomunitaris treballen en major proporció en feines menys qualificades (segment secundari). També cal tenir en compte la relació entre l'ocupació i el nivell d'estudis requerit, fet que explica que en determinades ocupacions sigui més freqüent la presència d'uns orígens o d'un altres, que com hem vist tenen diferents nivells de formació.

## 2.- ASPECTES A MILLORAR

### 2.1.- Quins considera que són, per ordre d'importància, els tres aspectes que caldria millorar d'Andorra, en l'actualitat?

A la taula següent es pot apreciar la llista de l'agrupació dels aspectes del Principat que els enquestats han respost com a **primera opció** (el desglossament detallat de tots els problemes anomenats pels enquestats es pot trobar a l'annex 6.3)

	Casos	% col.
Trànsit	181	20,5%
Vivenda cara	173	19,6%
Polítiques socials, prestacions i pensions	73	8,2%
Salaris baixos	69	7,8%
Manca d'infraestructures i equipaments	48	5,4%
Transport públic	42	4,7%
Nivell de vida car	40	4,5%
Condicions de treball	38	4,3%
Qualitat de vida	25	2,9%
Medi ambient	21	2,4%
Creixement desordenat	17	2,0%
Política andorrana	17	1,9%
Manca d'aparcaments	14	1,6%
Turisme	13	1,5%
Sanitat	11	1,3%
Educació	11	1,2%
Dificultats dels immigrants	9	1,0%
Pèrdua d'identitat	9	1,0%
Economia	8	,9%
Funcionament de les administracions	7	,7%
Guarderies	5	,6%
Manca de mà d'obra	5	,5%
Joventut	2	,2%
Valors	1	,1%
Problemes socials	1	,1%
Altres	3	,4%
Cap	10	1,1%
Ns/nc	32	3,6%

El primer aspecte a millorar més esmentat en aquest observatori és el trànsit (un 21%), seguit de la vivenda cara (20%). A continuació, a distància, hi ha “polítiques socials, prestacions i pensions” i “salaris baixos”, ambdòs amb un 8% dels enquestats que han afirmat que aquest és el primer problema. Respecte a l'observatori anterior, el trànsit ha disminuït de manera considerable (ha passat del 36% al 21%). Segurament part d'aquesta devallada es pot explicar perquè tradicionalment l'època on la població detecta més problemes de trànsit és a l'hivern, mentre que a la resta de l'any el seu percentatge baixa. La “vivenda cara” experimenta un lleuger augment (de 3 punts percentuals). “Polítiques socials, prestacions i pensions” passa a ser el tercer problema més esmentat en primer lloc (passant del 6% de l'observatori anterior al 8% de l'actual), mentre que “salaris baixos” dobla el seu percentatge (del 4% al 8%) i passar a ocupar la quarta posició.

Si considerem el conjunt dels tres problemes esmentats per cada enquestat, els resultats es poden apreciar a la següent taula multiresposta:

	Casos	% resp. col.
Vivenda cara	388	43,9%
Trànsit	356	40,3%
Salaries baixos	173	19,5%
Nivell de vida car	156	17,6%
Polítiques socials, prestacions i pensions	155	17,5%
Transport públic	99	11,3%
Manca d'infraestructures i equipaments	98	11,1%
Condicions de treball	94	10,6%
Medi ambient	70	7,9%
Qualitat de vida	68	7,7%
Turisme	58	6,6%
Política andorrana	55	6,2%
Creixement desordenat	47	5,3%
Manca d'aparcaments	46	5,2%
Economia	38	4,3%
Educació	27	3,1%
Sanitat	23	2,5%
Pèrdua d'identitat	22	2,5%
Dificultats dels immigrants	20	2,3%
Funcionament de les administracions	17	1,9%
Guarderies	13	1,5%
Manca de mà d'obra	7	,8%
STA	7	,8%
Joventut	6	,7%
Problemes socials	5	,6%
Valors	2	,2%
Integració al país dels immigrants	1	,1%
Altres	10	1,1%
Cap	10	1,1%
Ns/nc	43	4,9%

Nota: En ser una taula conjunta (on estan agrupats els tres principals problemes per cada enquestat) la suma dels percentatges és més gran de 100.

Si ens fixem en el conjunt dels tres principals aspectes a millorar que ens han respost els enquestats, la vivenda cara és el més esmentat, amb un 44% dels enquestats que l'han anomenat (un 42% el semestre anterior). El segon aspecte és el "trànsit" (amb un 40% dels enquestats així ho afirmen). Aquest percentatge és molt inferior al del semestre passat, que era el 53%) i el tercer i quart aspecte a millorar, nivell de vida car i salaris baixos, respectivament amb un 19% i 18% (i un percentatge molt similar al del semestre anterior).

A continuació hi ha "les polítiques socials, prestacions i pensions" (amb un 16%, del qual quasi un 4% està directament relacionat amb la Cass i un 6% dels enquestats han comentat l'aspecte "pensions baixes").

En sisena posició tenim el “transport públic”, amb el mateix percentatge que “manca d’infraestructures i equipaments” i “condicions de treball” (que ha augmentat 4 punts percentuals).

Dels altres aspectes, hem de destacar que “Medi ambient”, que en l’observatori anterior havia arribat a un percentatge del 14%, en aquest ha baixat fins al 8%.

Tot seguit detallarem les principals relacions significatives dels 4 aspectes més anomenats pels enquestats amb les seves variables sociodemogràfiques. Amb la resta d’aspectes no s’han trobat relacions significatives (conforme és redueix el número de respostes, hi ha menys possibilitat de trobar relacions estadísticament significatives).

## Vivenda Cara

	Freqüència	Percentatge
Vivenda cara	388	43,9
No han esmentat aquest problema	497	56,1
Total	885	100,0

El 44% dels enquestats afirmen que un dels tres aspectes més importants a millorar a Andorra és el del preu de la vivenda.

És interessant ressaltar que hi ha una relació significativa d’aquesta variable amb l’edat de l’enquestat: la franja d’edat de 25 anys fins a 54 són els que més han donat aquesta resposta, un 49% dels enquestats. Seguidament tenim els que tenen entre de 18 i 24 anys, amb un 44% dels casos. Els més grans de 55 anys són els que menys afirmen que aquest és un dels tres aspectes a millorar d’Andorra (ho diuen un 31% dels enquestats). Aquest percentatge inferior sembla relacionat amb els anys de residència i el fet d’haver, en aquesta franja d’edat, més proporció de persones amb l’habitatge pagat o amb lloguers relativament més baixos.

Per nacionalitat, podem veure que els que menys contesten aquesta resposta són el col·lectiu “d’altres nacionalitats” (un 20%) i el dels francesos (un 42%). Per contra, i com ha passat en els darrers observatoris, els que més han respost aquest aspecte són els portuguesos, amb un 56%. La distribució sembla lògica, perquè per raons de poder adquisitiu, és raonable pensar que aquells col·lectius que en tenen menys o porten en proporció menys temps a Andorra (com els portuguesos) serien els més preocupats per l’encariment o poca accessibilitat de primeres necessitats -com és el cas de la vivenda-.

També, hi ha un relació de la resposta d’aquesta pregunta amb l’ocupació dels enquestats: Així, els treballadors no qualificats i els treballadors de la indústria, construcció i agricultura (un 51% i un 53% respectivament) són els que més anomenen aquest problema. Els que menys l’anomenen són els jubilats (un 28%), i els estudiants (un 32%), en el primer cas potser perquè solen tenir ja resolt aquest problema, i en el segon perquè encara no els afecta centralment.

Tot i amb això, pensem que el que es veu reflectit també en aquesta relació és més aviat altres variables significatives, com el nivell d’ingressos associat a les diferents



nacionalitats i a les diferents ocupacions (ja que hi ha relació intrínseca entre aquests tres factors), i que sí explicarien fàcilment la seva relació directa amb l'estat d'opinió copsat en l'enquesta. Altres variables que s'hi veurien reflectides, serien l'edat, com a portadora d'un moment del cicle vital de les persones on el problema pot tenir més o menys rellevància, en el sentit del que ja s'ha indicat en línies anteriors.

### Evolució de l'aspecte "vivenda cara"

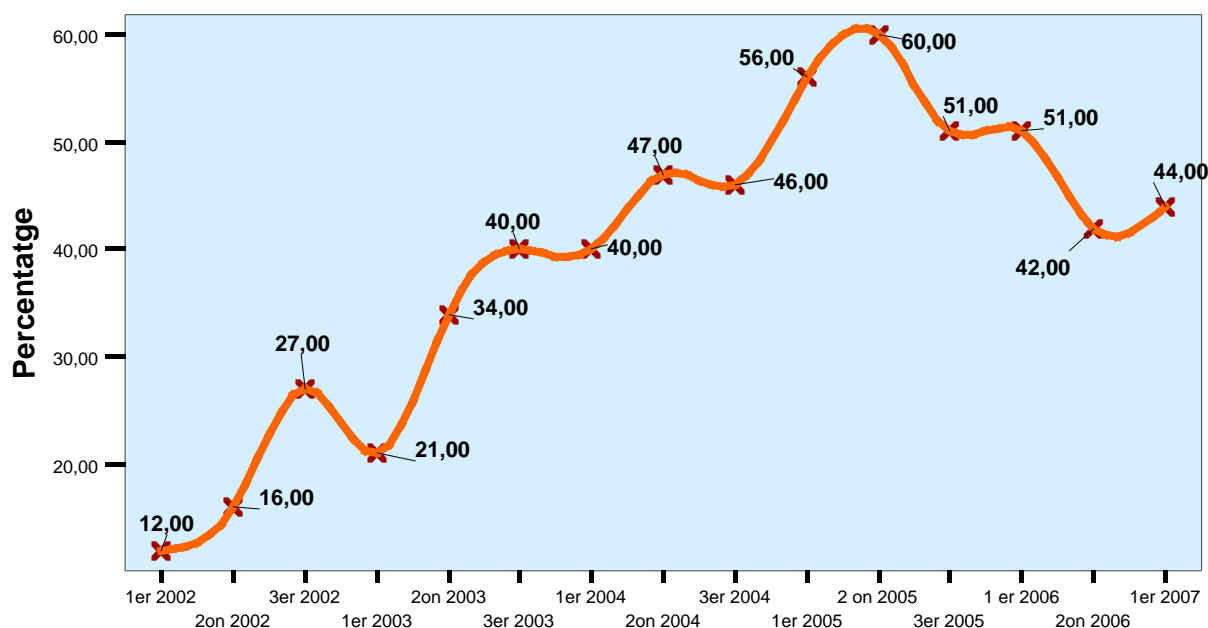

En el gràfic anterior es pot apreciar l'evolució d'aquest aspecte des de començament del 2002. Durant aquest anys hi ha hagut un augment progressiu de les persones que afirmen que la vivenda cara és un dels principals aspectes a millorar del país. A partir del tercer quadrimestre del 2005 es produeix una certa disminució del percentatge de persones que ho afirmen, tot i que torna a canviar lleugerament la tendència en aquest observatori.

### El trànsit

	Frecuencia	Porcentaje
Trànsit	356	40,3
No han esmentat aquest problema	529	59,7
Total	885	100,0

El 40% dels enquestats han respost que un dels tres principals aspectes a millorar d'Andorra és el trànsit.

Els homes (un 42%) han anomenat una mica més aquest aspecte que les dones (un 39%) encara que, a diferència dels passats observatoris, la diferència és tan baixa que no és significativa estadísticament.

En relació a la parròquia on viuen els enquestats, tot i que la relació no es significativa estadísticament, les parròquies centrals (Andorra la Vella i Escaldes-Engordany) tenen menys proporció d'enquestats que contesten aquest aspecte (també són les parròquies amb més gran percentatge de persones que la major part dels seus desplaçaments els realitzen caminant, i no són tan dependents del trànsit com els qui han de desplaçar-se des de punts menys centrals).

És estadísticament significativa la relació amb l'ocupació, on tenim que el personal administratiu i similars (un 49%), els professionals, tècnics i similars (un 48%) i els treballadors de la indústria, contrucció i agricultura (un 41%), són els que més han comentat aquest problema. D'altra banda, els que menys fan aquesta afirmació són els jubilats (el 37% dels casos) i treballadors no qualificats (un 27%), col·lectius que potser no fan tant ús del transport privat.

### Evolució de l'aspecte "trànsit"

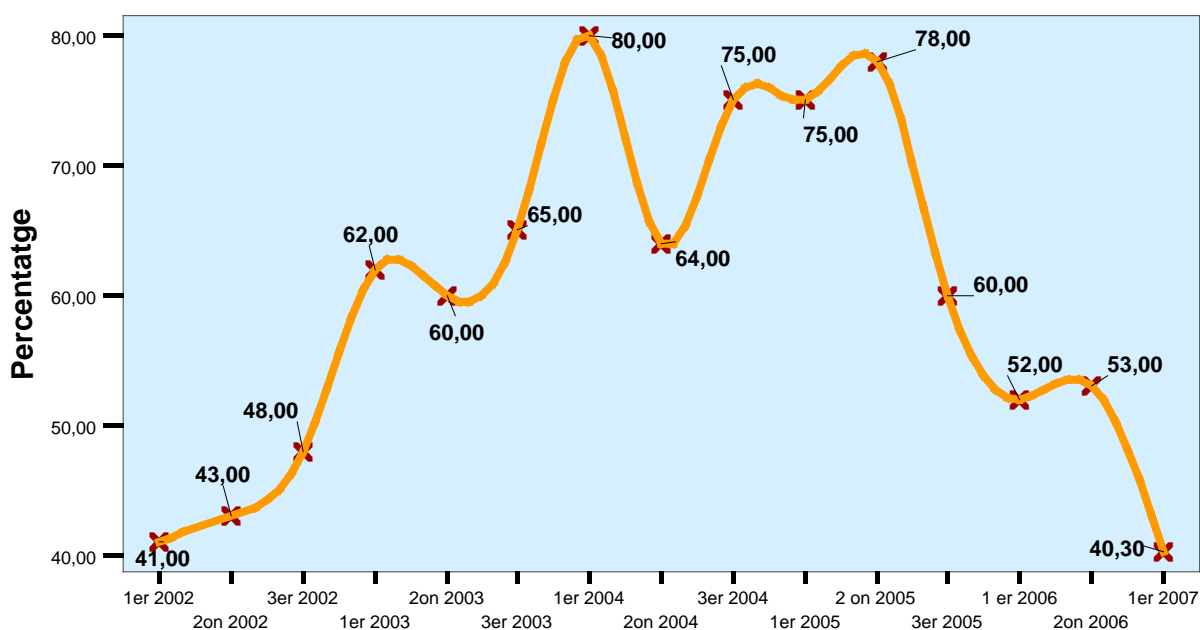

En el gràfic anterior es pot apreciar l'evolució del problema del trànsit des del primer observatori (el primer quadrimestre del 2002). D'una banda es pot observar com, sobretot a partir de l'any 2003 el trànsit augmenta ostensiblement el seu percentatge com a principal aspecte a millorar esmentat, i a la vegada té un comportament estacional doncs, durant els observatoris realitzats els mesos d'hivern el seu percentatge tendeix a augmentar i durant els mesos de primavera i estiu tendeix a disminuir de manera relativa. A partir del tercer quadrimestre de l'any anterior, hi ha una baixada significativa dels que anomenen aquest aspecte (coincidint amb l'acabament de les obres de l'avinguda Meritxell i l'obertura de les noves infraestructures viàries). En l'actualitat, la proporció de persones que han dit aquest aspecte està fins i tot per sota del que es va registrar en el primer quadrimestre de l'any 2002, de manera que el descens que s'ha donat entre 2005 i 2007 ha arribat a ser històric, en revertir (al menys de moment -caldrà veure si la tendència es consolida en el futur-) la situació a cotes de fa 5 anys.

## Salaris baixos

	Freqüència	Percentatge
Salaris Baixos	173	19,5
No han esmentat aquest problema	712	80,5
Total	885	100,0

Quasi un 20% dels enquestats afirma que el principal aspecte a millorar a Andorra són els salaris baixos.

Encara que el resultat no sigui significatiu estadísticament, segueix la tendència dels observatoris anteriors en relació les diferències de gènere: les dones diuen en més proporció (un 20% d'elles) que els homes (un 16%) que els salaris baixos és un dels tres aspectes més importants d'Andorra a millorar. Aquest fenomen pot explicar-se en part per la previsible menor remuneració de les dones envers els homes, atesa la relació que ja s'ha exposat entre el sexe i l'ocupació i categoria desenvolupats.

Per nacionalitats, els que més comenten aquest aspecte són el col·lectiu d'altres nacionalitats (un 26%), i a continuació tenim els portuguesos (amb un 20%). Les nacionalitats que menys declaren aquest aspecte els andorrans (tot dos amb un 15%). Si es considera la segmentació ocupacional i la seva relació amb les diferents onades immigratòries, es pot deduir que, més que el factor nacional, és la posició social i laboral la que determina l'estat d'opinió envers la qüestió. Ara bé, tenir una posició social i laboral baixa s'associa, en l'actualitat, a tenir un origen extracomunitari o portuguès dels treballadors/es que són a Andorra.

Per estudis, els que menys diuen aquest aspecte són els que tenen estudis universitaris, amb un 12%, per un 25% dels que tenen estudis primaris. Els estudis estan directament relacionats normalment amb una millor posició laboral i de percepció de rendes.

Per ocupacions, els que més ho mencionen són els jubilats (un 27%), els no qualificats (un 25%) i a continuació els qualificats i semiqualicats de la indústria i la construcció (un 22%). Per contra, el col·lectiu que menys esmenta aquest aspecte és el de directius,

propietaris i comandaments intermedis, amb un 9% dels casos. Distribució que de bell nou referma la coherència de la interpretació desenvolupada anteriorment.

## Nivell de vida car

	Freqüència	Percentatge
Vida cara	156	17,6
No han esmentat aquest problema	729	82,4
Total	885	100,0

Quasi un 18% dels enquestats afirmen que el nivell de vida car és un dels tres principals aspectes a millorar d'Andorra.

Per sexe, es troba que les dones, amb un 22%, declaren aquest aspecte en major proporció que els homes (tenen un 17%).

Per nacionalitats també trobem diferències significatives, puix que els que més diuen aquest problema són els portuguesos (amb un 33%), seguit dels "altres nacionalitats" (un 27%) i els francesos (un 19%). Les nacionalitats que menys nomenen aquest aspecte a millorar són els andorrans (un 15%). Novament, observem una certa correlació entre el grau de preocupació per aquesta qüestió i la previsió de poder adquisitiu dels col·lectius. La relació sembla ser inversament proporcional: és a dir, a més poder adquisitiu, menys preocupació, i a l'inrevés.

Els enquestats que tenen més formació reglada (i per tant, els que tenen més possibilitats d'accedir a les treballs més remunerats) són els que menys responen aquest problema. Per contra, un 22% dels que tenen estudis secundaris i un 21% dels que tenen estudis primaris han comentat aquest aspecte.

Per ocupacions, el 30% dels treballadors del comerç i l'hoteleria anomenen aquest aspecte, per un 25% dels treballadors no qualificats. Els col·lectius que menys han comentat aquest aspecte són el de directius, propietaris i comandaments intermedis (amb un 12% dels casos). És interessant remarcar com en aquest cas els jubilats se situen en el grup que va al capdavant en grau de preocupació per la qüestió. Segurament, aquesta major preocupació d'aquest segment té a veure amb el fet que amb la jubilació es veuen limitats els recursos econòmics i per tant s'és més sensible a l'encariment del nivell de vida, pel major impacte que té en economies domèstiques que per promig no deuen estar excessivament desofegades.

## Polítiques socials, prestacions i pensions

	Freqüència	Percentatge
Polítiques socials	155	17,5
No han esmentat aquest problema	730	82,5
Total	885	100,0

Quasi un 18% dels enquestats afirmen que un dels tres principals aspectes a millorar d'Andorra són les qüestions referents a les polítiques socials, prestacions i pensions.

Quan relacionem la resposta a aquest aspecte amb les variables sociodemogràfiques, les dones ho diuen en major proporció que els homes, seguint la tendència reflectida en anteriors observatoris. En relació a l'edat dels enquestats: el 11% dels enquestats de 18 a 24 anys ho responen, mentre que el percentatge passa al 26% de les persones de més de 55 anys, les quals poden respondre al col·lectiu més sensibilitzat per la qüestió, en veure ja propera la seva pròpia jubilació o ja estar jubilats. De fet el 41% dels jubilats pensen que aquest es un dels tres aspectes més importants a millorar a Andorra.

Finalment, i en relació als estudis, el 28% dels que tenen estudis primaris han respost aquest problema, pel voltant del 13% dels que tenen estudis secundaris o universitaris. Aquesta tendència, però, estaria interferida per l'edat. Així, entre la gent de major edat sovintaja un nivell d'instrucció d'estudis primaris i té menys pes el nivell universitari o fins i tot de secundària. En canvi, són les generacions més joves les que tenen una formació més elevada. Òbviament, el que passa és que aquestes generacions més joves veuen el problema més lluny i per tant n'estan menys sensibilitzades. Per tant, cal deixar clar que la sensibilització per aquesta qüestió no és de cap manera una qüestió de nivell d'estudis, sinó que la variable independent clau es perfila com l'edat (o si es vol, el cicle vital que hom visqui), a més de la posició econòmica que hom ocupi.

## Transport públic

	Freqüència	Percentatge
Transport públic	99	11,2
No han esmentat aquest problema	786	88,8
Total	885	100,0

Un 11% dels enquestats afirma que un dels tres principals aspectes a millorar d'Andorra és el transport públic.

En relació a les variables sociodemogràfiques, les dones ho diuen un xic més (un 12% per un 11% dels homes), i clarament els més joves (un 16% els que tenen menys de 39 anys, per un 8% dels que tenen més d'aquesta edat). Per nacionalitat, el grup "d'altres" amb un 23% és el que ho diu també força més, seguit dels portuguesos, amb un 14%, per un 9% dels andorrans.

Per ocupacions, els que ho diuen més són els treballadors del comerç i l'hoteleria i els estudiants (ambdòs amb un 16%). Els que ho diuen menys per ocupacions, són els

jubilats (amb un 3%) seguits per les mestresses de casa (un 5%). Com vam analitzar en el passat observatori, el perfil de les persones que més esmenten aquest aspecte és molt similar al dels principals usuaris del transport públic.

## Resultats d'enquestes similars.

Baròmetre trimestral de l'ajuntament de Barcelona (desembre del 2006)<sup>2</sup>.

Quin considera que és el problema més greu que té la ciutat de Barcelona en aquests moments? (*espontània*) (*només una resposta*)

Inseguretat	22,3%
Accés a l'habitatge	18,8%
Problemes associats a la immigració	11,5%
Circulació	9,3%
Neteja	5,6%
Transport públic	4,1%
Manca de civisme	3,6%
Atur i condicions de treball	3,0%
Aspectes polítics	2,6%
Molèsties per les obres	2,4%
La gestió de la política municipal	2,3%
Aparcaments/zones blaves	1,8%
Massificació	1,6%
Soroll i contaminació	1,6%
Ciutat cara	1,6%
Equipaments i serveis	1,0%
Pobresa i desigualtat	0,6%
Manteniment	0,6%
Massa turisme/turisme de poca qualitat	0,6%
Prestacions i ajuts	0,5%
Okupes	0,5%
Infraestructures i comunicacions	0,4%
Impostos i multes	0,3%

<sup>2</sup> Mostra de 800 enquestats de més de 18 anys. Marge d'error del 3,54 % amb un nivell de confiança del 95,5% en la hipòtesi més desfavorable p=q=50

Pàgina web: <http://w3.bcn.es/fitxers/premsa/barometre200612informe.762.pdf>

## Baròmetre d'opinió pública de la Generalitat de Catalunya (març del 2007)<sup>3</sup>

### Quin/s creu que són els principals problemes que té actualment Catalunya?

(més d'una possibilitat de resposta)

Accés a l'habitatge	750	34,1%
Immigració	611	27,8%
Inseguretat ciutadana	442	20,1%
Atur/precarietat laboral	423	19,2%
Manca d'infraestructures i transports	338	15,4%
Insatisfacció amb la política	321	14,6%
Millorar polítiques socials	224	10,2%
Relacions Catalunya-Espanya	196	8,9%
Funcionament de l'economia	187	8,5%
Sanitat	186	8,4%
Educació/cultura/investigació	166	7,5%
Incivisme i violència	105	4,8%
Baix nivell salarial	95	4,3%
Serveis deficients i males instal·lacions públiques	83	3,8%
Crisi identitat catalana	65	3,0%
Excessiva pressió fiscal	55	2,5%
Nou estatut i autogovern	43	2,0%
Nou finançament	42	1,9%
Altres	97	4,4%
Cap problema	10	0,5%
No ho sap	144	6,5%
No contesta	32	1,4%

<sup>3</sup> Mostra de 2200 enquestats de més de 18 anys. Marge d'error del 2,66% amb un nivell de confiança del 95,5% en la hipòtesi més desfavorable p=q=50

Pàgina web: <http://www.idescat.net/cat/idescat/estudisopinio/rpeo/R-375.pdf>



## Eurobarometer (Primavera del 2007)<sup>4</sup>

Quins són els dos principals problemes del vostre país actualment?

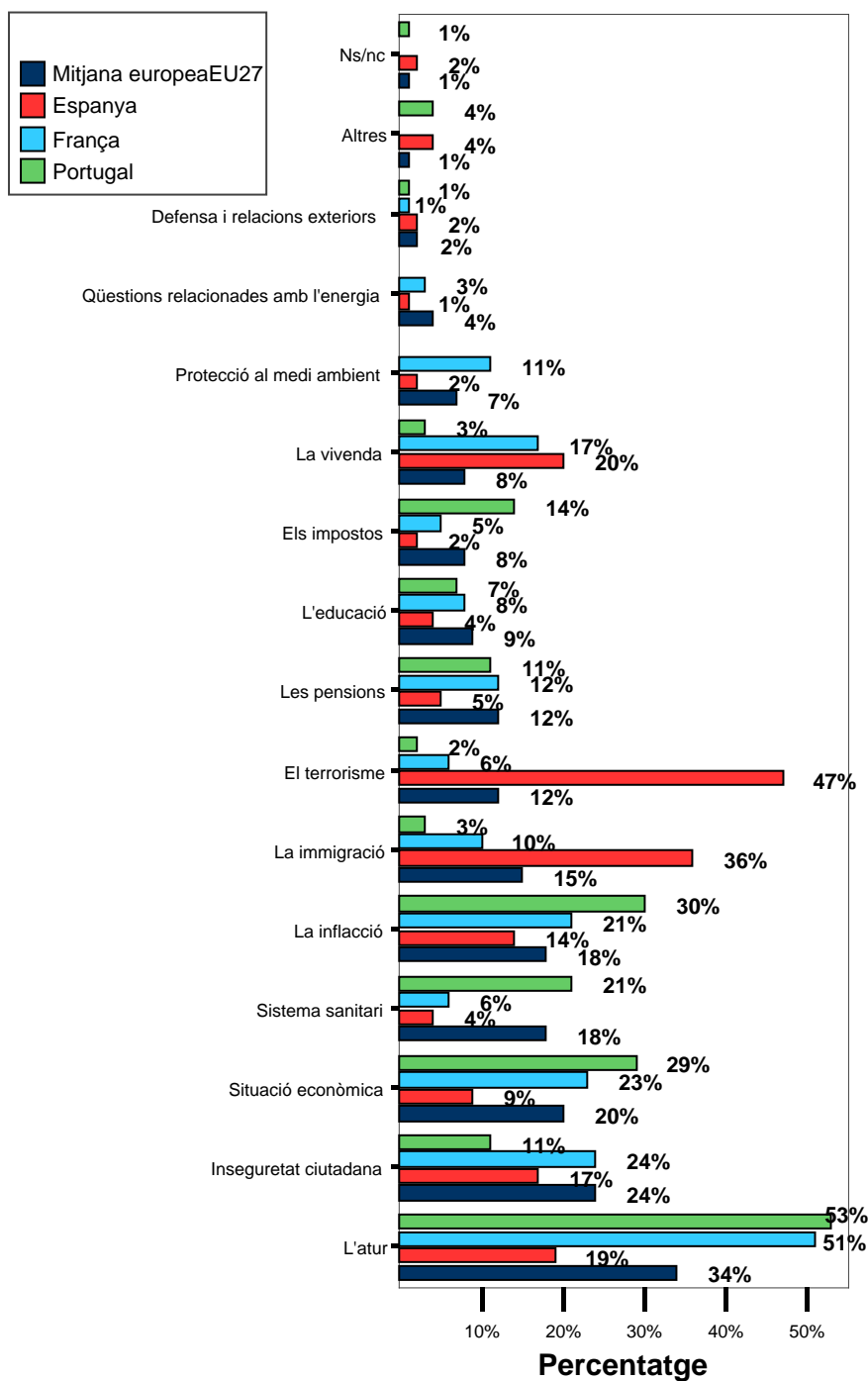

<sup>4</sup>Enquesta que es fa tots els països de la Unió Europea (i candidats a les properes ampliacions) dos cops a l'any.

### 3.- MEDI AMBIENT

#### 3.1.- Com qualificaria la qualitat del medi ambient a Andorra?

	Freqüència	Percentatge
Molt bona	32	3,6
Bona	307	34,7
Regular	341	38,5
Dolenta	113	12,8
Molt dolenta	84	9,5
Ns/nc	8	,9
Total	885	100,0

Un 38% considera que la qualitat del medi ambient d'Andorra és bona o molt bona, mentre que un 39% la qualifica de regular i un 22% de dolenta o molt dolenta.

Comparant amb els resultats obtinguts en anteriors Observatoris destaca que ha baixat la proporció dels que consideren la qualitat del medi ambient com bona o molt bona (un 59% l'any 2002, un 41% l'any 2003 i un 42% en el 2004), mentre que ha augmentat la proporció dels que diuen que és dolenta o molt dolenta (un 9% l'any 2002, un 17% l'any 2003 i un 14% l'any 2004), com es pot apreciar en el gràfic següent:

#### Qualitat del medi ambient

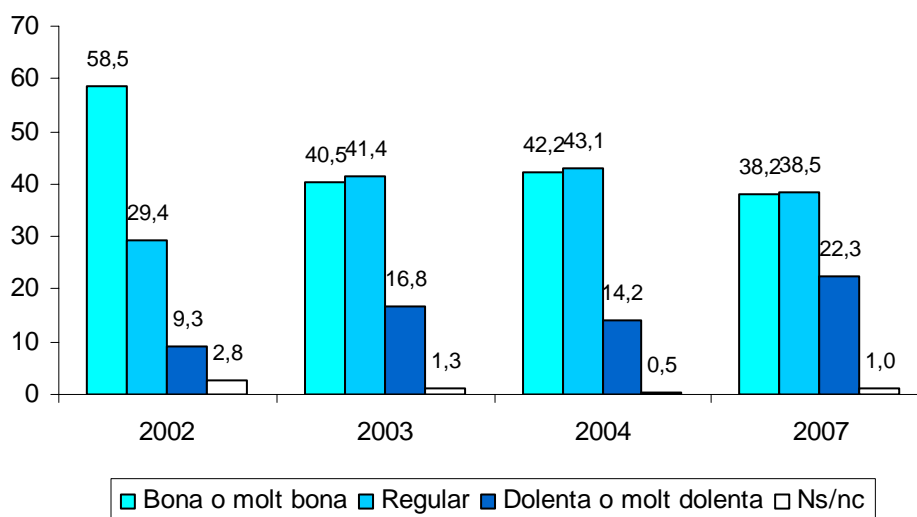

No s'observen diferències significatives en relació al sexe i l'edat de les persones enquestades. Per nacionalitats, els francesos (29%), els andorrans (26%) i els espanyols (25%) són els col·lectius que consideren en major proporció que la qualitat del medi ambient és dolenta o molt dolenta, mentre que els portuguesos i el grup d'altres nacionalitats són els menys crítics (només un 7% i un 9% respectivament diuen que és

dolenta o molt dolenta i al voltant d'un 55% la qualifica de bona o molt bona). També augmenta la proporció dels que són més crítics entre els que tenen més estudis (un 18% dels que tenen estudis primaris incomplets o sense estudis diuen que és dolenta o molt dolenta, pel 29% dels que tenen estudis universitaris). En funció de l'ocupació les diferències observades no són significatives estadísticament, tot i que els professionals, tècnics o similars són els que amb major proporció diuen que la qualitat del medi ambient és dolenta o molt dolenta (33%). Potser una de les explicacions d'aquestes diferències sigui el diferent grau d'informació -i de conscienciació- que els diferents grups socials esmentats tenen del tema.

### **3.2.- Li sembla que a Andorra es prenen les mesures necessàries per a la conservació del medi ambient?**

	Freqüència	Percentatge
Sí	318	35,9
No	516	58,3
Ns/nc	51	5,8
Total	885	100,0

Més de la meitat dels enquestats (58%) creuen que a Andorra no es prenen les mesures necessàries per a la conservació del medi ambient, mentre que el 36% considera que sí que es prenen.

En relació a anys anteriors, ha anat augmentant la percepció per part dels enquestats de que no es prenen les mesures necessàries (un 35% l'any 2002, un 49% de l'any 2003 i un 55% l'any 2004), alhora que ha anat disminuint la proporció dels que consideren que sí es prenen les mesures necessàries per a la conservació del medi ambient (un 58%, un 42% i un 39% respectivament). Així doncs, sembla ser que continua la tendència a l'increment de la consciència crítica sobre la qüestió, i envers les actuacions dels poders públics al respecte.

### **A Andorra es prenen les mesures necessàries per a la conservació del medi ambient?**

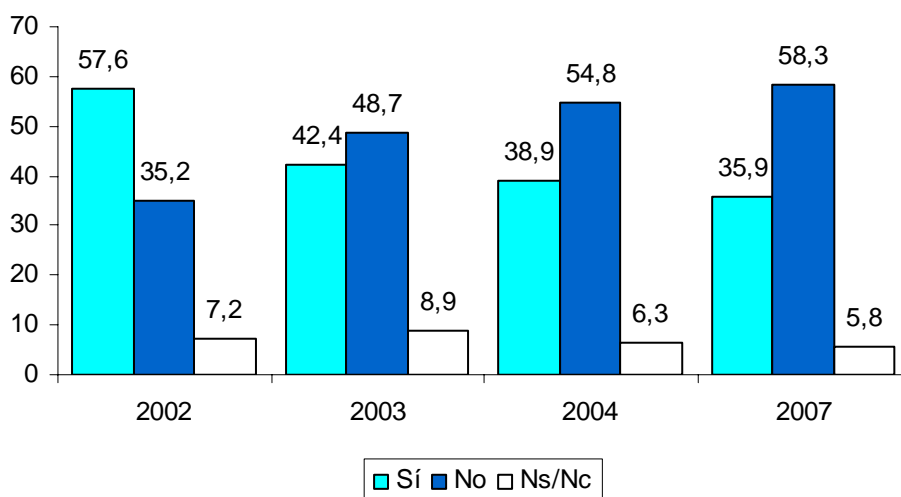

En aquesta qüestió no hi ha diferències significatives entre homes i dones. En funció de l'edat de les persones enquestades s'observa que els majors de 55 anys són els que menys diuen que es prenen les mesures necessàries, tot i que en aquests grup també hi ha més proporció de persones que no han respost. Per nacionalitats, els andorrans (un 68%) i els francesos (62%) són els que més consideren que no es prenen les mesures necessàries per conservar el medi ambient, mentre que els portuguesos (35%) són els que menys ho diuen. En funció dels estudis, augmenta la proporció dels que diuen que no es prenen les mesures necessàries al passar als nivells més alts (del 47% dels que tenen estudis primaris incomplets o sense estudis, al 70% dels que tenen estudis universitaris), alhora que disminueix el percentatge dels que responen afirmativament. Segons les ocupacions, els professionals i tècnics són els més crítics (un 71% diu que no es prenen les mesures necessàries), seguits del personal administratiu (69%) i els propietaris, directius i comandaments intermedis (65%), mentre que els menys crítics són els treballadors no qualificats (un 36% pensa que no es prenen les mesures necessàries, però un 54% creu que sí).

### 3.3.- Vostè actualment recicla algun tipus de residu? (els diposita en el contenidor específic o a la deixalleria)

	Sí	No	Ns/nc
Paper/cartró	86,0%	14,0%	,0%
Piles usades	82,1%	17,9%	,0%
Envasos (plàstics, brics, llaunes)	83,8%	16,2%	,0%
Vidre	86,7%	13,1%	,1%
Oli de fregir	39,7%	60,2%	,1%
Mobles i roba usada	74,1%	25,8%	,1%
Aparells elèctrics	69,6%	30,3%	,1%
Residus tòxics (medicaments, pintures...)	37,8%	62,1%	,1%

La majoria de la població afirma que recicla els residus de vidre (87%), paper i cartró (86%), envasos de plàstic, brics i llaunes (84%), piles (82%), mobles i roba (74%) i aparells elèctrics (70%). En canvi l'oli de fregir i els residus tòxics (com medicaments,

pintures, dissolvents, fluorescents, etc.) són reciclats per una menor proporció de persones (un 40% i un 38% respectivament). Cal advertir que en qualsevol dels casos, els percentatges podrien estar inflats, ja que els enquestats tendeixen a mostrar-se políticament correctes en les seves respostes a qüestions com aquesta.

En funció del sexe només s'observen diferències significatives en la proporció de persones que reciclen envasos (el 87% de les dones pel 81% dels homes). Segons l'edat, destaca una menor proporció de persones joves que reciclen oli de fregir, mobles i roba usada, aparells elèctrics i residus tòxics, mentre que els que més ho fan són els majors de 40 anys (en la resta de casos les diferències no són significatives). En relació a la nacionalitat les diferències només són significatives en el reciclatge del paper o cartró i del vidre, de manera que ho afirmen en major proporció els andorrans i francesos. En funció del nivell d'estudis destaca que les persones que tenen estudis secundaris superiors i universitaris són les que diuen en major proporció que reciclen els diferents tipus de residus, excepte en el cas dels residus tòxics, en què la proporció de persones amb estudis elementals o secundaris bàsics que els reciclen supera la dels que tenen estudis secundaris superiors (potser perquè hi entren més en contacte, per raons de feina, per exemple). En relació a l'ocupació només hi ha diferències significatives en el reciclatge de mobles o roba i dels productes tòxics, destacant que els reciclen en major proporció els propietaris, directius i comandaments intermedis, els professionals i tècnics, el personal administratiu, els treballadors no qualificats, els jubilats i les mestresses de casa.

## 4.- TECNOLOGIES DE LA INFORMACIÓ I LA COMUNICACIÓ

### 4.1.- Té ordinador a la seva llar?

	Freqüència	Percentatge
Sí	696	78,6
No	189	21,4
Total	885	100,0

Gairebé un 79% de les persones enquestades afirmen que tenen ordinador a la seva llar, mentre que un 21% no en tenen. El percentatge de llars amb ordinador ha anat augmentant en els darrers anys (un 63% de les llars tenien ordinador l'any 2004, un 69% l'any 2005 i un 74% l'any 2006). En la majoria dels casos tenen només un ordinador (el 68% té un ordinador, el 24% dos ordinadors i el 8% tres o més).

Les llars més nombroses són les que tenen ordinador amb major proporció (el 55% de les persones que viuen soles, el 73% de les llars amb dues persones, el 82% de les llars de tres persones i el 90% de les de quatre o més membres), relacionat amb la major presència de gent jove que són amb més freqüència usuaris de les tecnologies de la informació i la comunicació (el 94% dels joves enquestats entre 18 i 24 anys tenen ordinador a casa per només un 48% dels majors de 55 anys, i també en tenen en major proporció les persones amb estudis secundaris i universitaris).

Tot i que les dades de l'Observatori no són exactament comparables amb les de l'Eurobaròmetre perquè l'enquesta europea es basa en la població de 15 anys o més, la proporció de llars d'Andorra que tenen almenys un ordinador seria superior a la d'Espanya (47% de les llars) i França (un 59% de les llars). Els països amb les taxes més altes de llars amb ordinador serien Holanda i Suècia (amb un 83% i un 76% respectivament) i les taxes més baixes corresponien a Bulgària (20%), Romania (29%) i Hongria i Grècia (amb un 36% en els dos casos).<sup>5</sup>

**(Als que tenen ordinador a casa. N=696)**

### 4.2.- Té connexió a Internet a casa?

	Freqüència	Percentatge	Percentatge vàlid
Sí	632	71,4	90,9
No	63	7,2	9,1
Total	696	78,6	100,0
No té ordinador	189	21,4	
Total	885	100,0	

<sup>5</sup> Dades del novembre/desembre del 2006.

European Commission: Special Eurobarometer 274 "E-Communications Household Survey"  
[http://ec.europa.eu/public\\_opinion/archives/ebs/ebs\\_274\\_en.pdf](http://ec.europa.eu/public_opinion/archives/ebs/ebs_274_en.pdf)

El 91% de les llars que tenen ordinador a casa també tenen connexió a Internet, el que representa un 71% del conjunt de llars. Aquesta proporció (igual que la de llars amb ordinador) també ha anat augmentant significativament en els darrers anys (un 53% del total de les llars tenia connexió a Internet el 2004, un 59% l'any 2005 i un 63% l'any 2006).

També hi ha més proporció de persones que disposen de connexió a Internet a casa entre els homes, els més joves, les persones amb estudis secundaris o universitaris i les que viuen en llars de tres o més persones.

### Llars amb ordinador / Internet

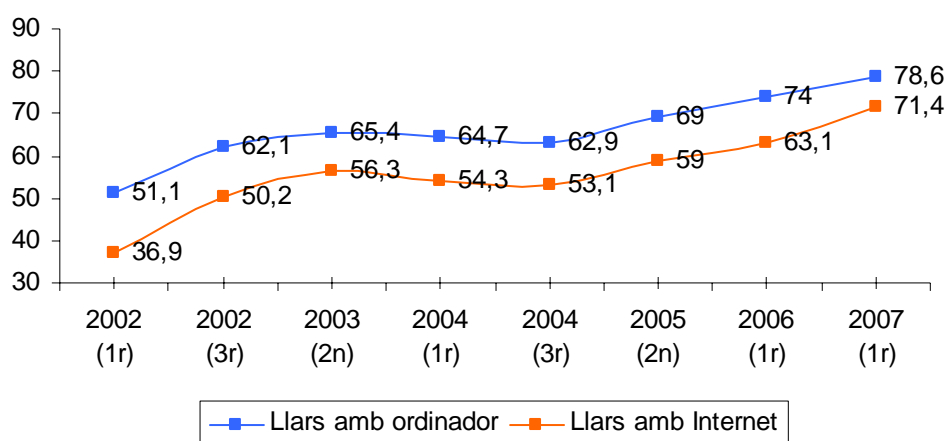

(Als que tenen connexió a Internet a casa. N=632)

#### 4.3.- Aquesta connexió és...

	Freqüència	Percentatge
Mòdem analògic amb línia normal	77	12,1
Línia ADSL	535	84,6
Altres connexions de via ampla (RDSI)	5	,8
Ns/nc	15	2,4
Total	632	100,0

El 85% de les persones que tenen Internet a casa tenen connexió ADSL, que des de l'any passat és el tipus de connexió majoritari (l'any 2004 només un 34% tenia connexió amb línia ADSL, mentre que l'any 2005 era un 46% i l'any 2006 un 68%).

Això representa que un 60% del total de llars disposen de línia ADSL, mentre que l'any 2006 en tenien un 43% de les llars (a finals de l'any 2006 a Espanya hi havia un 25% de llars amb connexió de banda ampla i a França un 40%).<sup>6</sup>

<sup>6</sup> Segons les dades de l'Eurobaròmetre (Special Eurobarometer 274: "E-communications Household Survey"), els països d'Europa amb una major proporció de llars amb connexió de banda ampla són

El punt crític del canvi de tendència, com es pot veure al gràfic de més avall, se situa al 2005, essent espectacular el creixement de l'ADSL (en detriment de la línia analògica) des d'aleshores. De seguir el ritme actual, la quasi plena substitució de la línia analògica per l'ADSL s'assolirà a 1 ó 2 anys vista.

### Tipus de connexió a Internet

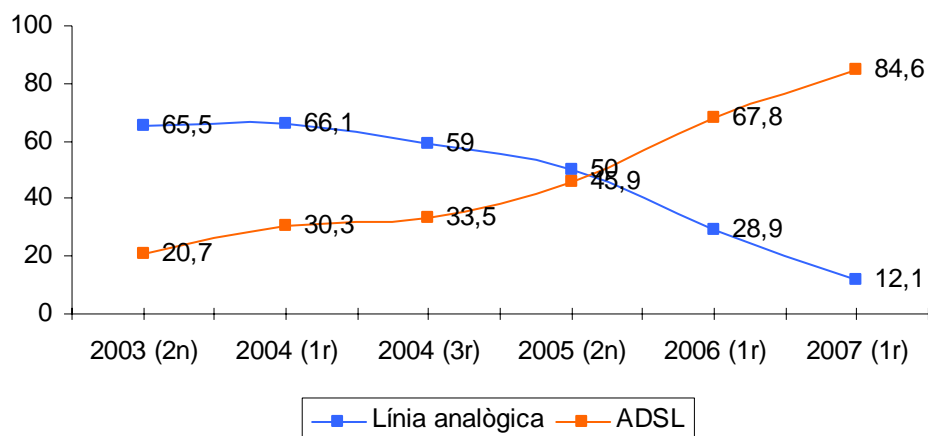

(Si treballa. N=669)

#### 4.4.- Té connexió a Internet a la seva feina?

	Freqüència	Percentatge
Sí	396	59,2
No	270	40,4
Ns/nc	3	,4
Total	669	100,0

Més de la meitat de les persones ocupades (59%) tenen connexió a Internet a la seva feina, en major proporció el personal administratiu (91%), els professionals i tècnics (86%) i els directius, propietaris i comandaments intermedis (77%), mentre que només en tenen un 17% dels treballadors no qualificats. Per sectors d'activitat, tot i que en alguns grups hi ha molt pocs casos i per tant no són suficientment representatius, s'observa que tenen connexió a Internet a la feina en major proporció les persones que treballen en parapúbliques, organismes financers, professions liberals, activitats immobiliàries i serveis empresarials, ensenyament, sanitat, administració pública i també els empleats del sector industrial i garatges.

---

Holanda (65%) i Dinamarca (60%), mentre que els que en tenien amb menor proporció són Romania (9%), Eslovàquia (8%), Xipre (7%) i Grècia (6%).



(A tots)

#### 4.5.- Ha utilitzat un ordinador en els darrers tres mesos?

	Freqüència	Percentatge
Sí	597	67,5
No	288	32,5
Total	885	100,0

Gairebé un 68% de les persones enquestades afirmen que han utilitzat un ordinador en els darrers tres mesos, per un 32% que no ho ha fet. La proporció de persones que utilitzen l'ordinador també ha augmentat respecte els darrers anys (un 57% el 2004, un 58% de la població l'any 2005 i un 61% l'any 2006), en què oscil·lava al voltant del 60%, quan ara s'encamina cap al 70%.

Hi ha més proporció d'homes que han utilitzat l'ordinador (un 73% dels homes pel 61% de les dones) i també l'utilitzen en major proporció els joves (un 94% dels que tenen de 18 a 24 anys, pel 86% els que tenen de 25 a 39 anys, el 65% dels de 40 a 54 anys i el 37% dels majors de 55 anys). Controlant les diferències en funció gènere entre els grups d'edat s'observa que no són significatives en el cas dels més joves ja que en aquest grup les proporcions d'homes i dones que han utilitzat l'ordinador són pràcticament iguals, mentre que a partir dels 25 anys sí que hi ha més proporció d'homes que l'han utilitzat. Això també està relacionat amb el diferencial educatiu entre homes i dones (entre els que tenen estudis secundaris superiors i estudis universitaris no hi ha diferències significatives en la proporció d'homes i dones que han utilitzar l'ordinador).

En funció del nivell d'estudis destaca que les persones amb estudis universitaris (93%) i secundaris superiors (83%) han utilitzat en major proporció l'ordinador que els que tenen estudis elementals o secundaris bàsics (59%) i els que tenen estudis primaris incomplets o sense estudis (23%). Relacionat amb el nivell d'estudis, també s'observa que les persones amb ocupacions més qualificades (directius, propietaris o comandaments intermedis, professionals i tècnics, personal administratiu) i els estudiants són els que més han utilitzat l'ordinador recentment (entre un 84% i un 95%).

Per nacionalitats, els andorrans (83%), les persones del grup d'altres nacionalitats (81%) són els que en major proporció han utilitzat l'ordinador, mentre que els portuguesos són els que menys ho han fet (44%). Aquestes diferències estan relacionades tant amb el diferencial formatiu dels diferents col·lectius com amb la segmentació ocupacional en funció de l'origen (veure relacions entre les variables sociodemogràfiques).

(Als que han utilitzat un ordinador. N=597)

#### 4.6.- A on? (Multiresposta)

	Freqüència	Percentatge
Casa	532	89,0
Lloc de treball	332	55,5
Lloc d'estudi	24	3,9
Ciber-cafè	17	2,9
Biblioteca	6	1,0
Altres llocs...	3	,5
Base	597	

Entre les persones que han utilitzat l'ordinador en els darrers tres mesos, la majoria l'han utilitzat a casa (89%) i en el lloc de treball (56%), mentre que només un 4% l'ha utilitzat al lloc d'estudis, un 3% en un ciber-cafè i gairebé un 2% en altres llocs (biblioteca, casa d'amics o familiars, etc.). En tractar-se d'una pregunta on les persones enquestades podien donar més d'una resposta els percentatges són superiors a 100.

Aquests resultats són similars als de l'Observatori de l'any 2006 (un 87% de les persones havien utilitzat l'ordinador a casa i un 55% al lloc de treball).

#### 4.7.- S'ha connectat a Internet alguna vegada en els darrers tres mesos?

	Freqüència	Percentatge
Sí	557	63,0
No	328	37,0
Total	885	100,0

El 63% de la població s'ha connectat a Internet en els darrers tres mesos, mentre que un 37% no ho ha fet. En els darrers anys ha augmentat considerablement la proporció de persones que es connecten a Internet (al voltant del 50% els anys 2005 i 2004 i el 57% l'any 2006).

Els homes afirmen que s'han connectat a Internet en major proporció que les dones (un 70% i un 56% respectivament). En funció de l'edat, igual que amb la utilització de l'ordinador, s'observa que s'han connectat a Internet en major proporció els més joves (el 92% dels que tenen entre 18 i 24 anys, el 81% dels que tenen entre 25 i 39 anys, el 61% dels que tenen entre 40 i 54 anys i només el 31% dels majors de 55 anys). Ara bé, les diferències en funció del gènere no són significatives entre els més joves (hi ha un percentatge similar d'homes i dones menors de 25 anys que s'han connectat a Internet), i entre els més grans s'expliquen sobretot pel diferencial educatiu entre homes i dones d'aquestes generacions.

En funció del nivell d'estudis destaca que s'han connectat a Internet en major proporció les persones amb estudis universitaris (92%) i secundaris superiors (78%), que les que tenen estudis primaris o secundaris bàsics (52%) i les que tenen estudis primaris incomplets o sense estudis (només un 19%). Segons l'ocupació destaca una major proporció de persones que s'han connectat a Internet entre els propietaris, directius i comandaments intermedis, els professionals i tècnics, el personal administratiu i els estudiants (entre el 79% i el 93%), mentre que els treballadors no qualificats i els jubilats són els que menys ho han fet (al voltant del 18%). En funció de la nacionalitat s'observa que s'han connectat en major proporció els andorrans (78%) i el grup d'altres nacionalitats (81%), mentre que els portuguesos (38%) són els que menys s'hi ha connectat. En aquest punt cal tenir en compte que la interrelació entre nivell d'estudis, ocupació i nacionalitat és un factor que condiciona aquests resultats.

Així doncs, l'edat, el nivell d'estudis i l'ocupació són les variables que semblen més determinants en la utilització d'Internet, però també cal considerar que aquests factors estan interrelacionats.

### Ha utilitzat en els darrers tres mesos...

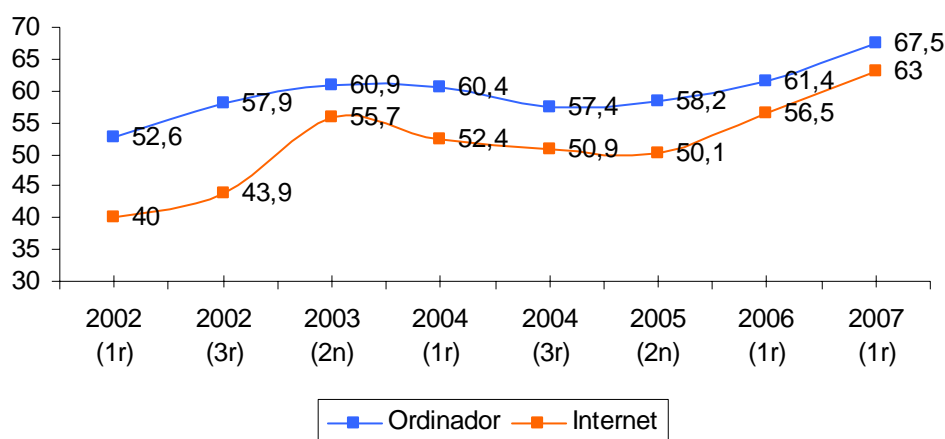

En l'anàlisi de les següents preguntes cal destacar que en tractar-se només d'una part de la mostra (les persones que han utilitzat Internet en els darrers tres mesos) augmenta el marge d'error.

(Als que s'han connectat a Internet. N=557)

#### 4.8.- Des d'on s'ha connectat a Internet? (Multiresposta)

	Freqüència	Percentatge
Casa	494	88,6
Lloc de treball	277	49,8
Lloc d'estudi	23	4,2
Ciber-cafè	20	3,6
Biblioteca	5	,9
Altres llocs...	2	,4
Base	557	

La majoria de les persones que s'ha connectat a Internet ho han fet des de casa (el 89%) i des del lloc de treball (el 50%). Un 4% s'ha connectat des del lloc d'estudi, mentre que un 4% s'ha connectat en un ciber-cafè i només un 1% des d'una biblioteca o altres llocs. El percentatge suma més del 100%, ja que les persones que s'han connectat a Internet podien donar vèries respostes.

En l'Observatori de l'any 2006, un 87% de les persones enquestades que s'havien connectat a Internet ho havien fet des de casa i un 50% des del lloc de treball.

#### 4.9.- Amb quina freqüència s'ha connectat a Internet?

	Freqüència	Percentatge
Cada dia (6-7 dies a la setmana)	391	70,2
3-5 dies per setmana	74	13,2
1-2 dies setmana	72	12,8
Alguna vegada mes	16	2,8
Amb menys freqüència (esporàdicament)	4	,7
Ns/nc	1	,2
Total	557	100,0

La majoria de les persones que s'han connectat a Internet són usuaris habituals ja que s'hi han connectat cada dia o gairebé cada dia (70%), un 26% s'hi connecta entre un i cinc dies a la setmana i un 4% amb menys freqüència.

Respecte l'any passat, ha augmentat la proporció d'usuaris d'Internet que s'hi han connectat gairebé cada dia (un 51% l'any 2006) i ha baixat la proporció dels que es connecten menys dies (un 40% s'hi connectava entre un i cinc dies a la setmana i un 9% amb menys freqüència).

Entre les persones que es connecten a Internet hi ha major proporció d'homes que ho han fet cada dia. També hi ha més proporció de joves i de persones amb estudis universitaris que s'hi connecten cada dia. En funció de la nacionalitat destaca que la majoria dels andorrans, els francesos i els del grup d'altres nacionalitats es connecten

cada dia. Per ocupacions els que es connecten a Internet amb més freqüència (6-7 dies a la setmana) hi ha més proporció entre els estudiants, el personal administratiu, els propietaris, directius, comandaments intermedis i els professionals o tècnics.

#### **4.10.- Els dies que es connecta a Internet, quant temps està connectat aproximadament, de mitjana en cada sessió?**

	Freqüència	Percentatge
Menys d'una hora	117	21,1
Entre 1 i 2 hores	190	34,2
Entre 2 i 4 hores	166	29,7
Quatre hores o més	78	14,0
Ns-Nc	5	,9
Total	557	100,0

El 21% de les persones que s'han connectat a Internet en els darrers tres mesos s'hi connecten de mitjana menys d'una hora, un 34% hi està entre una i dues hores, un 30% més de dues hores però menys de quatre i un 14 quatre hores o més. La mitjana de connexió de les persones que s'hi ha connectat és de 116 minuts (gairebé dues hores).

Les persones que es connecten més dies a Internet, també hi passen més estona en cada sessió: els que es connecten cada dia hi estan una mitjana de 134 minuts (més de dues hores), mentre que els que es connecten entre 3 i 5 vegades a la setmana ho fan una hora i mitja (95 minuts), els que es connecten 1o 2 cop a la setmana hi estan aproximadament una hora (62 minuts) i els que es connecten amb menys freqüència (alguna vegada al més) estan connectats al voltant de mitja hora (31 minuts).

Els grups que es connecten més temps de mitjana són els mateixos que es connecten més dies. Els homes es connecten més temps (121 minuts de mitjana en cada sessió) que les dones (108 minuts), i els més joves també es connecten més temps (els que tenen entre 18 i 24 anys estan una mitjana de 158 minuts connectats en cada sessió). En funció de la nacionalitat destaca que els francesos (135 minuts) i els andorrans (121 minuts) són els que es connecten més temps, mentre que els portuguesos són els que hi estan menys (97 minuts). Les persones amb estudis primaris incomplets o sense estudis són les que es connecten menys temps de mitjana (90 minuts). Per ocupacions destaquen entre els que es connecten més temps els directius, propietaris i comandaments intermedis (170 minuts) i el personal administratiu (147 minuts).

#### 4.11.- Quins dels següents serveis d'Internet ha utilitzat en aquests darrers tres mesos?

	Sí	No	Ns/nc
Correu electrònic	91,2%	8,6%	,1%
Cursos o estudis per Internet	15,7%	84,2%	,1%
Buscar informació de notícies i actualitat	84,5%	15,4%	,1%
Serveis de banca electrònica	47,4%	52,2%	,3%
Compra de productes o serveis	32,2%	67,7%	,1%
Descarregar música, pel·lícules, jocs...	43,8%	56,0%	,2%
Sentir música, veure vídeos...	38,9%	60,9%	,2%
Xats, converses (messenger) o fòrums	45,6%	54,2%	,2%

Els serveis d'Internet que més han utilitzat les persones que s'han connectat en els darrers tres mesos són el correu electrònic (91%) i la recerca d'informació de notícies i actualitat (85%). Un 47% ha utilitzat serveis de banca electrònica, un 46% xats, converses o fòrums, un 44% ha descarregat música, pel·lícules, vídeos o jocs, mentre que un 39% s'ha connectat per sentir música, veure vídeos o jugar. Finalment, un 32% ha comprat a través d'Internet i un 16% ha fet algun curs.

En l'Observatori anterior també destacaven entre els serveis més utilitzats d'Internet el correu electrònic (89%) i buscar informació de notícies i actualitat (93%), mentre que els menys utilitzats eren les compres (21%) i els estudis per Internet (15%). Tanmateix, l'evolució de la compra per Internet ha estat espectacular, ja que ha passat del 21% al 32%, augmentant en més d'un 40% en el període.

##### 4.11.1.- Correu electrònic

No s'observen diferències significatives en funció del sexe en relació a la utilització del correu electrònic, però sí que l'utilitzen en major proporció els més joves, les persones de nacionalitat andorrana, francesa i del grup d'altres nacionalitats i les que tenen estudis secundaris superiors i universitaris. Segons l'ocupació tampoc s'observen diferències significatives.

##### 4.11.2.- Estudis o cursos per Internet

Les dones, les persones entre 25 i 39 anys i amb estudis universitaris són les que en major proporció diuen que han fet estudis per Internet. Per nacionalitats, tot i que no es poden considerar uns resultats suficientment representatius dels grups nacionals per tenir pocs casos (l'error és molt alt en tractar-se d'una submostra), els enquestats d'altres nacionalitats són els que diuen en major proporció que han fet cursos per Internet.

#### **4.11.3.- *Buscar informació de notícies i actualitat***

Entre les persones que han utilitzat Internet per buscar informació de notícies i actualitat no s'observen diferències significatives en funció del sexe. Les persones que tenen entre 25 i 54 anys i amb estudis universitaris són les que han utilitzat aquest servei d'Internet en major proporció, i en funció de la nacionalitat destaquen els francesos i els andorrans. Per ocupacions la relació no és significativa estadísticament.

#### **4.11.4.- *Banca electrònica***

Els serveis de la banca electrònica l'han utilitzat en major proporció les persones entre 25 i 39 anys i els majors de 55 anys, i les que tenen estudis universitaris. En funció de la nacionalitat i entre homes i dones les diferències no són significatives. En funció de l'ocupació destaca que l'han utilitzat en major proporció el personal administratiu, els professionals, tècnics i similars i els propietaris, directius i comandaments intermedis, a més dels jubilats.

#### **4.11.5.- *Compres***

Els homes han fet alguna compra per Internet en els darrers tres mesos en major proporció que les dones i també les persones entre 25 i 39 anys, les que tenen estudis universitaris, el grup d'altres nacionalitats, i en funció de l'ocupació els propietaris, directius o comandaments intermedis, el personal administratiu i els professionals o tècnics.

#### **4.11.6.- *Descarregar música, pel·lícules, jocs...***

Tot i que hi ha més proporció d'homes que diuen que han utilitzat Internet per descarregar música, pel·lícules, jocs, etc. la relació en funció del sexe no és significativa. En canvi sí que hi ha una clara relació en funció de l'edat dels usuaris d'Internet ja que els més joves són els que majoritàriament han fet alguna d'aquestes descàrregues. En funció del nivell d'estudis ho diuen en major proporció els que tenen estudis primaris acabats o secundaris i per ocupacions destaquen els estudiants. Per nacionalitat les diferències no són significatives (tot i que els francesos són els que amb menor proporció han utilitzat aquest servei d'Internet).

#### **4.11.7.- *Escollar música, veure pel·lícules....***

Els homes diuen en major proporció que les dones que han escoltat música, han vist pel·lícules... per Internet i també ho han fet en major proporció els més joves, els que tenen estudis primaris acabats o secundaris i els estudiants. Per nacionalitat les diferències no són significatives.

#### **4.11.8.- Xats, converses o fòrums**

En aquesta activitat no s'observen diferències significatives entre homes i dones. Els més joves diuen en major proporció que han utilitzat els serveis de xats o converses, així com els que tenen estudis primaris acabats o secundaris. També han utilitzat més aquests serveis de comunicació les persones del grup d'altres nacionalitats i els portuguesos. En funció de l'ocupació destaquen especialment els estudiants, els treballadors del comerç, l'hoteleria i els serveis personals, i els treballadors no qualificats.

#### **Comparativa europea en l'accés i ús d'Internet**

En els darrers anys s'està observant un augment continuat de les llars amb accés a Internet i també de la proporció de persones que l'utilitzen habitualment.

Segons les dades de l'Eurostat (referides a la població entre 16 i 74 anys i les llars on hi ha almenys un membre d'aquesta edat), el 51% de les llars dels 25 països de la Unió Europea tenien accés a Internet l'any 2006.<sup>7</sup> Tot i que les dades d'Andorra no són estrictament comparables (fan referència a la població major de 18 anys), es pot considerar que Andorra, amb un 63% de les llars amb connexió a Internet el 2006, es situaria per sobre de la mitjana europea i també per sobre de la taxa d'Espanya (39%) i França (41%). Els països amb major proporció de llars amb Internet són Holanda (80%), Dinamarca (79%), Suècia (77%) i Luxemburg (70%), mentre que Portugal i Lituània (35%), Hongria (32%), Eslovàquia (23%) i Grècia (23%) estan a la cua.

En relació a la població que utilitza regularment Internet (almenys un cop a la setmana) la mitjana europea era d'un 47% l'any 2006. A Andorra la proporció de persones que utilitzaven Internet almenys un cop per setmana era del 51% en l'Observatori de l'any 2006, situant-se per sobre de la mitjana europea i dels països veïns (un 39% de la població tant a Espanya com a França es connectaven a Internet regularment). Els països amb més proporció d'usuaris regulars d'Internet l'any 2006 eren Suècia (80%), Dinamarca (78%), Holanda (76%) i Finlàndia (71%), mentre que Xipre (29%) i Grècia (23%) són els que tenen menor proporció de persones que es connecten habitualment a Internet.

---

<sup>7</sup> Eurostat: Long-term indicators. Information Society. <http://ec.europa.eu/eurostat/>



**Accés i utilització d'Internet en els països de la Unió Europea (persones entre 16 i 74 anys) i Andorra (població major de 18 anys). Any 2006**

	<b>Llars amb accés a Internet (%)</b>	<b>Usuaris habituals* d'Internet (%)</b>
UE-25	52	47
UE-15	54	49
Euro Àrea	51	46
Holanda	80	76
Dinamarca	79	78
Suècia	77	80
Luxemburg	70	65
Alemanya	67	59
Finlàndia	65	71
Regne Unit	63	57
Andorra	63	51
Eslovènia	54	47
Bèlgica	54	58
Malta	53	36
Àustria	52	55
Irlanda	50	44
Estònia	46	56
Letònia	42	46
França	41	39
Itàlia	40	31
Espanya	39	39
Xipre	37	29
Polònia	36	34
Lituània	35	38
Portugal	35	31
Hongria	32	42
República Txeca	29	36
Eslovàquia	27	43
Grècia	23	23

\* Usuaris que s'han connectat almenys un cop a la setmana en els darrers tres mesos

Font: Eurostat

## 5.- TABAC, ALCOHOL I DROGUES

**5.1.- Vostè estaria d'acord amb l'aplicació d'una llei (similar a les que hi ha en alguns països d'Europa) que prohibeixi fumar en els llocs de treball i els locals públics tancats?**

	Freqüència	Porcentatge
Sí	728	82,3
No	130	14,7
Ns/nc	27	3,0
Total	885	100,0

Com podem veure, la majoria de persones enquestades, 82%, manifesten que estarien d'acord amb una llei que limités o prohibís el consum de tabac a determinats locals públics tancats i als llocs de treball. En sentit contrari, un 15% no hi estaria d'acord i un 3% es mostren indecisos.

Si relacionem les respostes donades amb variables sociodemogràfiques com sexe, edat, nacionalitat, nivell d'estudis, ocupació... només trobem una relació estadísticament significativa amb la variable grups d'edat. D'aquesta manera trobem lleugeres diferències entre els individus de grups d'edat diferent pel que fa a estar d'acord o no amb que Andorra apliqui una llei que limiti el consum de tabac en certs espais. Així doncs per grups d'edat, els més joves, de 18 a 24 anys, són els que mostren un percentatge inferior en la resposta afirmativa, concretament d'un 75%, mentre que els enquestats de 55 anys o més tenen el percentatge més elevat amb un 87%. Pels grups d'edat intermedis, de 25 a 39 anys i de 40 a 54 anys trobem percentatges de 84% i 80% respectivament.

Aquesta pregunta ja es va formular en l'Observatori del segon quadrimestre del 2005, quan la llei de limitació del consum de tabac a determinades zones encara no havia entrat en vigor a Espanya. Les diferències percentuals són poc importants, ja que en aquell cas un 81% de les persones enquestades es manifestaven en acord amb aquesta llei, i en l'actualitat el percentatge és del 82%.

### Acord amb la llei del tabac

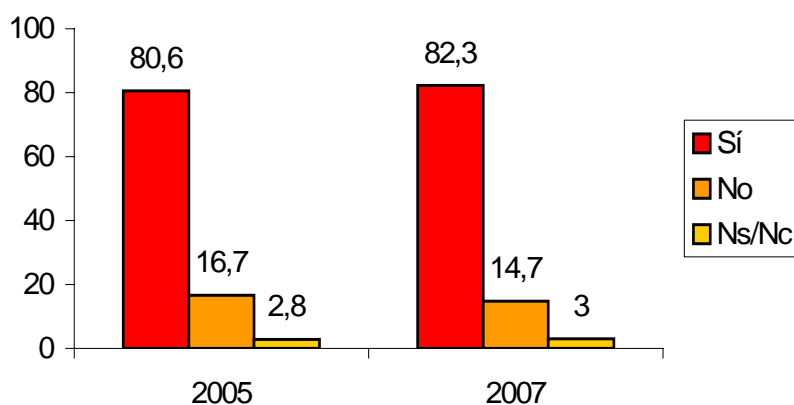

En qualsevol cas, tant la tendència com les cotes assolides manifesten un amplíssim consens social favorable a la llei del tabac.

## 5.2.- Creu que aquestes lleis fan que en general les persones fumin menys?

	Freqüència	Percentatge
Sí	493	55,8
No	323	36,5
Ns/nc	68	7,7
Total	885	100,0

Entre la població enquestada trobem que pràcticament un 56% considera que l'aplicació de lleis que limitin fumar a determinades zones, produeix que la gent realment fumi menys. Per contra, un 36% considera que no té aquests efectes, i un 8% no es pronuncia (Ns/Nc).

Si analitzem aquesta resposta relacionant-la amb la variable edat trobem relacions estadísticament significatives. Així doncs cal destacar que entre el grup d'edat més elevada (55 anys o més) i els més joves (de 18 a 24 anys), és on els percentatges de resposta afirmativa són més elevats, en concret d'un 57% i un 56,5% respectivament. Tot i així cal tenir en compte que entre els més gran, hi ha un 13% d'indecisió (responen Ns/Nc), mentre que entre els més joves aquesta proporció no arriba al 3%. Entre aquells que consideren que aquestes lleis no fan disminuir el consum de tabac destaca una altra vegada el grup més jove amb un 41% i el grup de 25 a 39 anys amb un 39%.

També podem dir que entre nacionalitats diferents hi ha diferències estadísticament significatives pel que fa a valorar l'efecte de les lleis del tabac en el seu consum. Els francesos destaquen per sobre tots els altres grups nacionals, ja que un 81% considera que el consum disminueix. Entre els espanyols només un 49% ho afirmen.

Entre els individus enquestats que tenen estudis universitaris o estudis de batxillerat o FP, hi ha un percentatge superior que consideren que les lleis que limiten el consum de tabac a determinades zones fan que aquest consum disminueixi. Concretament trobem un 60% en cada grup. En canvi aquest percentatge disminueix a un 46% pels individus que tenen estudis ESO o batxillerat elemental, i en un 54,5% per aquells que tenen estudis primaris o sense estudis. Tot i així cal tenir en compte que hi ha percentatges importants de persones que no contesten aquesta pregunta, especialment entre aquells que tenen estudis bàsics (16%) i aquells que tenen estudis d'ESO, batxillerat elemental o FP-1 (10%). Per contra els enquestats amb nivells educatius més elevats no mostren percentatges tant alts d'indecisió (resposta de "no sap / no contesta").

Si comparem els resultats obtinguts en l'observatori de l'any 2005 i l'actual, podem apreciar un augment important del percentatge de persones que consideren que aquest tipus de lleis fan que les persones acabin fumant menys. D'aquesta manera passem d'un 38% l'any 2005 al 56% actual. A més a més el nombre de persones que no contesten ha experimentat un retrocés del 11% al 8% actual.

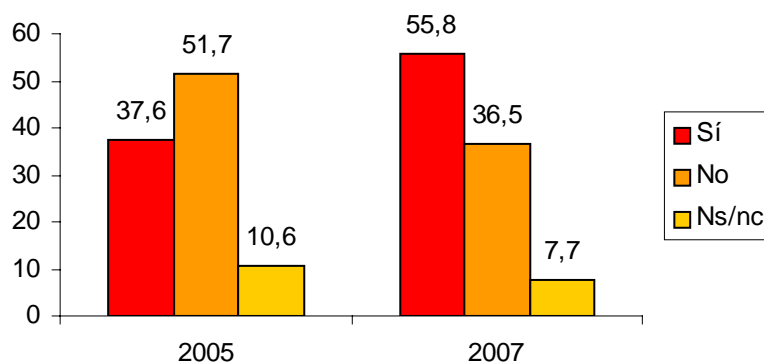

### 5.3.- Quines mesures creu que són més efectives per disminuir el consum de tabac?

	Freqüència	Percentatge
Prohibició del consum de tabac en llocs públics	234	26,4
Informació sobre els efectes nocius del tabac	208	23,5
Increment del preu del tabac	111	12,5
Prohibició de la publicitat del tabac	34	3,9
Finançament dels tractaments per deixar de fumar	34	3,9
Altres	95	10,7
Ns-Nc	169	19,1
Total	885	100,0

Entre les mesures que la població d'Andorra considera com a més eficients perquè disminueixi el consum de tabac destaquen: la prohibició del consum de tabac en llocs públics (26%), la informació sobre els efectes nocius del tabac (23,5%) i l'increment del preu del tabac (12,5%). També trobem un nombre elevat de persones que ens indiquen altres tipus de mesures, entre les quals destaquen la voluntat pròpia, l'educació a les escoles, la prohibició de la venda...

La mesura considerada com a més eficient per disminuir el consum de tabac, la prohibició del consum de tabac en llocs públics, és més citada pels individus més joves, amb un 35%, respecte el 18% del grup dels individus de 55 anys o més. I en especial per aquells que tenen estudis universitaris, amb un 34%, respecte el 21% d'aquells que tenen estudis primaris o secundaris bàsics (ESO o Batxillerat elemental) o el 23% dels que tenen estudis primaris incomplets o sense estudis. La informació sobre els efectes del tabac, que té un percentatge de suport del 23%, és contestada en especial pels individus de 55 anys o més (27%) i altra vegada per aquells que tenen estudis universitaris amb un 27%. Pel que fa a la tercera mesura més contestada pels enquestats, l'increment del preu del tabac, destaca el baix percentatge de joves de 18 a 24 anys que l'han contestat, amb un 5%, respecte el 15% dels de 25 a 39 anys o el 13% dels de 40 a 54 anys.

No podem destacar cap més relació estadísticament significativa entre aquesta pregunta i altres variables sociodemogràfiques.

#### 5.4.- Vostè fuma o ha fumat...?

	Freqüència	Percentatge
No fuma ni ha fumat mai	385	43,5
Fuma cada dia	260	29,4
No fuma, però havia fumat	199	22,5
Fuma ocasionalment	39	4,4
Ns/nc	2	,3
Total	885	100,0

A la pregunta en que hem demanat si les persones enquestades fumen o bé si havien fumat anteriorment, trobem que el 43,5% afirma no fumar ni haver fumat mai, un 29,4% que fuma cada dia, un 22,5% que ara no fuma però havia fumat de manera habitual. Finalment, un 4,4% afirmen que fuma de manera ocasional.

Entre aquelles persones que fumen cada dia trobem un 33,5% d'homes, per un 25% de dones. També trobem un percentatge superior d'homes (27%) que de dones (18%) entre aquells individus que afirmen haver sigut fumadors, però que en l'actualitat no ho són. Contràriament veiem que les dones tenen un percentatge bastant superior al dels homes pel que fa a l'opció de no haver fumat mai, amb un 53% i un 34% respectivament.

Per edats veiem que aquells que en major proporció fumen cada dia, són els individus d'edats compreses entre els 25 i 39 anys per una banda (38%) i aquells de 40 a 54 anys per l'altra (35%). En tots dos grups d'edat a més a més veiem que aquells que tenen percentatges superior són els homes, amb un 46% respecte el 29% de les dones (edat entre 25 i 39 anys) i un 38% dels homes respecte el 31% de les dones (edat entre 40 i 54 anys). Contràriament, entre els joves de 18 a 24 anys trobem que són les dones les que fumen més amb un 32% respecte el 27% dels homes. Entre aquells que havien estat fumadors habituals destaquen les persones que es situen en la franja d'edat a partir dels 40 anys amb un percentatge al voltant d'un 29%. Finalment podem veure que són els més joves (de 18 a 24 anys) i els més gran (55 anys o més), aquells que no han fumat mai, amb un percentatge del 49% i el 56% respectivament.

Si ens fixem en les nacionalitats de les persones enquestades, veiem que els portuguesos destaquen amb un 54% els individus que no han fumat mai; entre els francesos trobem percentatges idèntics entre aquells que fumen cada dia (36%) i aquells que no han fumat mai; un 38% dels espanyols afirma no haver fumat mai, i entre els andorrans destaca també el 45% de persones que afirmen no fumar ni haver fumat mai.

#### **Comparació percentatges de fumadors Andorra, Espanya, França i Europa**

Com podem veure a partir de les dades del Eurobaròmetre<sup>8</sup>, el percentatge de fumadors a Andorra és lleugerament superior a la mitjana de fumadors d'Europa, amb un 34% i un 32% respectivament. També es situa una mica per sobre de França, amb un percentatge del 33% i s'igual a Espanya. Pel que fa al a la població que havia fumat de forma habitual, però que actualment no ho fa, la població andorrana mostra un percentatge del 22%, percentatge per sobre de la mitjana europea (21%), la espanyola (17%), però per sota de francesa (24%). El percentatge de persones que no han fumat mai a Andorra és pràcticament igual que en el cas de França (43%) i inferior que la mitjana europea i que la de Espanya (47% i 48% respectivament).

### Fuma habitualment?

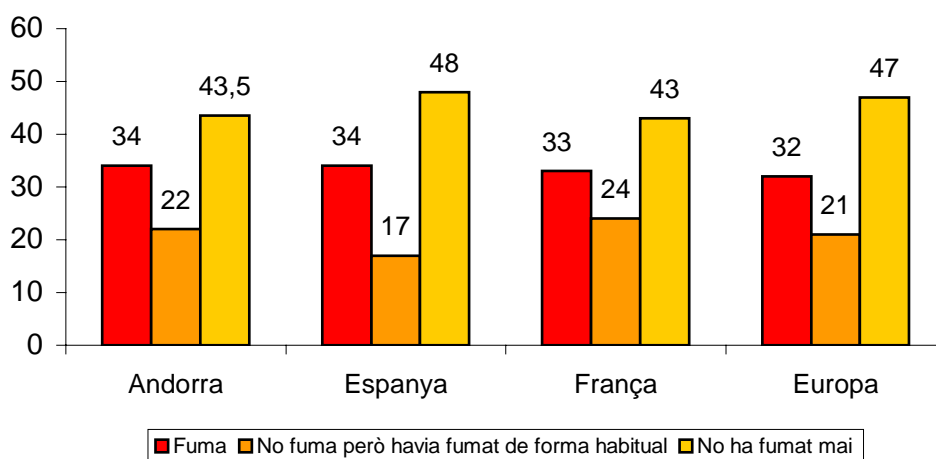

Podem agrupar les opcions de resposta donades en dues: fumadors i no fumadors. D'aquesta manera podem comparar els resultats actuals amb els obtinguts en l'Observatori del 2005, que també es va plantejar aquesta pregunta.

### Taxes de fumadors a Andorra 2005/2007

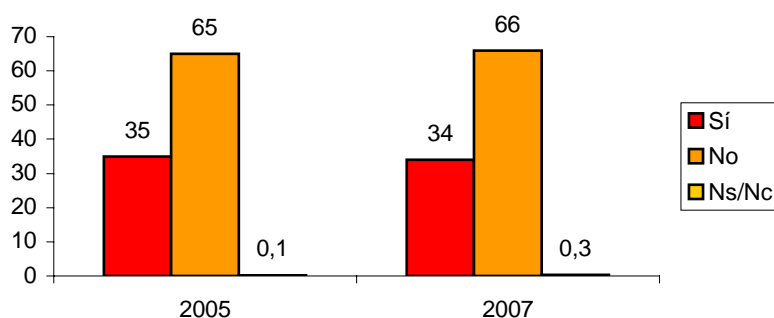

Com podem veure els percentatges de fumadors i no fumadors s'han mantingut pràcticament igual des del 2005, amb una lleugeríssima disminució d'un punt percentual dels fumadors en l'actualitat.

**(Als que fumen. N= 299)**

<sup>8</sup> *Attitudes of Europeans towards tobacco*, Eurobarometer, European Commission, (november, 2006)

### 5.5.- Li agradaria deixar de fumar?

	Freqüència	Percentatge
Sí	209	69,8
No	80	26,9
Ns/nc	10	3,3
Total	299	100,0

Un 70% dels enquestats que fumen, afirmen que els agradaria deixar de fumar, mentre que un 27% responen que no voldrien deixar de fumar, i un 3,3% es mostren indecisos.

No trobem relacions estadísticament significatives entre els resultats obtinguts en aquesta pregunta i variables sociodemogràfiques com edat, sexe, nacionalitat, nivell d'estudis...

#### Comparació entre Andorra i Espanya

En el cas d'Espanya, el percentatge de fumadors que desitgen deixar de fumar és inferior al d'Andorra, amb un 66% respecte el 70%. Per una altra banda aquells que no volen deixar de fumar són un 27% dels fumadors d'Andorra i un 30% d'Espanya<sup>9</sup>.

#### Li agradaria deixar de fumar?

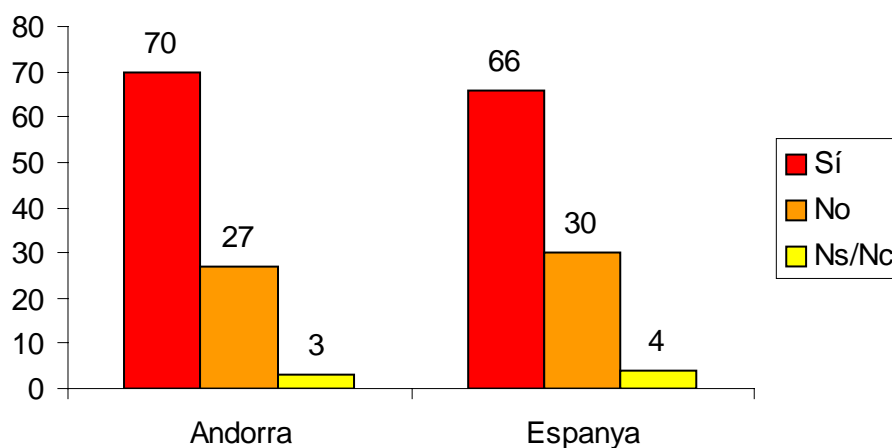

<sup>9</sup> CIS, *Tabaquismo y nueva normativa anti-tabaco 2006*, (novembre 2006).

(Als que actualment no fumen però havien fumat habitualment. N= 199)

### 5.6.- Per quin/s motiu/s va deixar de fumar?

	Freqüència	Percentatge
Per salut o malaltia	142	71,4
Per estar embarassada	12	6,1
Per la força de voluntat i la conscienciació	11	5,4
Per donar bon exemple a la família, fills...	5	2,4
Perquè no m'agradava	4	1,9
Per la feina	3	1,6
Altres motius varis	16	7,8
Ns	7	3,4
Base	199	100,0

Entre la població enquestada que abans fumava i en l'actualitat no fuma, el 71% ho va deixar per motius de salut o malaltia, el 6% perquè es va quedar embarassada, el 5% per la força de voluntat i la conscienciació. Un 8% comenta que ho va deixar per motivacions vàries com per complir una promesa, pel preu del tabac...

### 5.7.- Normalment ha d'estar en algun entorn on hi ha fum de tabac?

	Freqüència	Percentatge
Sí	424	47,9
No	461	52,1
Total	885	100,0

Un 52% dels enquestats afirma que normalment no ha d'estar en un entorn on hi ha fum de tabac, mentre que un 48% respon afirmativament.

Podem veure clarament una relació estadísticament significativa entre l'edat de l'enquestat i el fet d'haver d'estar en entorns on predomina el fum del tabac: a menys edat més contacte en entorns d'aquest tipus. D'aquesta manera veiem que el 79% dels joves de 18 a 24 anys afirmen estar normalment en entorns amb fum de tabac, per un 53% dels que tenen de 25 a 39 anys, un 52% dels que tenen entre 40 i 54 anys i un 25% pels que tenen 55 anys o més. Podem deduir que aquesta relació es deu a que els més joves freqüenten de manera més assídua locals d'oci o bars on la concentració de fum és més notable.

Per altra banda, si tenim en compte la nacionalitat dels enquestats, tot i no haver-hi diferències molt important, sí que veiem tendències diferenciades. Així doncs podem veure que entre els enquestats de nacionalitat portuguesa i el col·lectiu d'altres nacionalitats (argentins, italians...), trobem percentatges superiors en la resposta afirmativa, amb un 55% i un 59% respectivament. És possible que una de les explicacions sigui que, dins d'aquestes nacionalitats, hi ha més proporció de persones que treballen en llocs on hi ha fum (restauració...).



També destaquen percentatges superiors de persones que afirmen haver d'estar de forma habitual en entorns amb fum, segons l'ocupació i sector laboral en el que treballen. D'aquesta manera, trobem percentatges estadísticament significatius entre els estudiants amb un 72%; els treballadors de comerç, hoteleria i serveis personals (67%); els directius, propietaris i comandaments intermedis (59%); i entre els treballadors de la indústria, construcció o agricultura (59%). I per sector destaquen clarament pel que fa a percentatges superiors en la resposta afirmativa, els enquestats que treballen en sectors com la hoteleria i la restauració (83%), l'oci (79%) i el sector industrial i garatges (60%).

**(Als que normalment han d'estar en un entorn amb fum. N= 424)**

### 5.8.- A on es troba aquest entorn?

	Freqüència	Percentatge
Als bars/o restaurants	278	65,5%
A la feina	154	36,4%
A la casa	101	23,8%
Als llocs d'oci	92	21,7%
Als llocs d'estudi	5	1,2%
Altres....	1	,2%
Ns/nc	2	,5%
Base	424	

De les persones que normalment han d'estar en zones amb fum de tabac, un 66% respon que es tracta de bars i/o restaurants, un 36% a la feina, un 24% a la pròpia llar i un 22% en llocs d'oci.

### 5.9.- Li molesta estar en un lloc on ha de respirar fum de tabac?

	Freqüència	Percentatge
Molt	253	28,6
Bastant	243	27,4
Poc	179	20,3
Gens	202	22,8
Ns/nc	8	,9
Total	885	100,0

Un 29% respon que el fum dels tabac els molesta molt; un 27% que bastant, un 20% que poc i un 23% que gens.

Agrupem les diferents possibilitats de resposta per tal de relacionar els resultats obtinguts en aquesta pregunta amb diferents variables sociodemogràfiques. D'aquesta manera podem constatar que a les dones estar en un lloc on s'ha de respirar fum de tabac els molesta molt o bastant en un percentatge superior que els homes, amb un 62% i un 50% respectivament.

També podem relacionar els resultats obtinguts en aquest pregunta amb els resultats de preguntes anteriors sobre la temàtica del consum de tabac. En aquest sentit podem veure una relació estadísticament significativa entre el fet d'estar d'acord amb l'aplicació d'una llei, similar a la que trobem a Espanya i a altres països, sobre la limitació de fumar en llocs de treball i locals públics tancats, i el fet que el fum de tabac molesti més o menys. Entre les persones enquestades que es mostraven d'acord amb l'aplicació d'una llei de restricció del consum de tabac, trobem que en un 62% el fum del tabac els molesta molt o bastant, mentre que aquelles persones que es mostraven en desacord amb aquest tipus de llei, els percentatge baixa a un 22%.

Al mateix temps podem trobar també una relació estadísticament significativa entre aquells que consideraven que aquest tipus de lleis acabaven fent que la gent fumi menys i el fet que el fum de tabac els molesti més o menys. Així entre els que creuen en l'efectivitat d'aquest tipus de llei trobem un 66% d'individus que el fum de tabac els molesta molt o bastant, mentre que entre aquells que no mostraven aquesta confiança, el percentatge de la molèstia del fum baixa a un 41%.

Aquesta relació també és present entre el fet d'haver d'estar en entorns on hi ha fum de tabac i el fet que aquest et molesti. Entre aquells que normalment no han d'estar en aquest tipus d'entorn el fum els molesta molt o bastant en un 62%, mentre que a aquells que sí que hi estan el percentatge es situa al voltant del 50%.

Finalment els resultats d'aquesta pregunta mantenen una relació estadística significativa molt forta amb el fet de l'individu sigui fumador o no. Entre els que havien estat fumadors i aquells que no ho són ni ho han estat mai, trobem un percentatge molt més superior de persones que el fum de tabac els molesta molt o bastant, amb un 57% i un 75%. En sentit contrari aquells que fumen ocasionalment, i aquells que fumen cada dia, aquest percentatge es situa en un 38% i un 30% respectivament.

### 5.10.- Quantes vegades ha consumit alguna beguda amb alcohol durant l'últim any?

	Freqüència	Percentatge
Mai	172	19,4
Ocasionalment (menys d'una vegada al mes)	346	39,1
D'una a tres vegades al mes	59	6,6
Una o dues vegades a la setmana	110	12,4
Tres o quatre vegades a la setmana	56	6,4
Diàriament o quasi diàriament	140	15,8
Ns/nc	2	,2
Total	885	100,0

Un 39% de les persones enquestades han contestat que beuen ocasionalment begudes amb alcohol (menys d'una vegada al mes); un 19% que no en beu mai; un 16% ho fa diàriament o quasi; un 12% ho fa d'una a dues vegades a la setmana; un 7% d'una a tres vegades al mes i un 6% tres o quatre vegades a la setmana.

	Freqüència	Percentatge
Mai	172	19,4
Ocasionalment (màxim tres vegades al mes)	405	45,8
D'una a quatre vegades a la setmana	166	18,8
Diàriament o quasi diàriament	140	15,8
Ns/nc	2	,2
Total	885	100,0

Agrupant les respostes donades podem apreciar diferències estadísticament significatives pel que fa al sexe. D'aquesta manera podem constatar que les dones beuen amb força menys freqüència begudes d'alcohol que els homes; ho fan diàriament un 10% respecte el 22% dels homes. I no en beuen mai en un percentatge del 29% respecte el 11% dels homes.

També trobem diferències importants en la freqüència del consum d'alcohol si tenim en compte la variable edat. Per una banda trobem que els enquestats de 55 anys o més tenen el percentatge més elevat pel que fa a l'opció de no beure mai, amb un 27%, però alhora també són els que destaquen per tenir un percentatge més alt en l'opció de beure alcohol cada dia o gairebé. En canvi els joves de 18 a 24 anys i els de 25 a 39 anys tenen el percentatges més alts en la freqüència d'una a quatre vegades per setmana i ocasionalment (48% i 52% respectivament).

També podem destacar una relació estadística, encara que no molt important, entre la freqüència en el consum d'alcohol i l'ocupació o situació laboral. D'aquesta manera

podem considerar que aquells que beuen de forma més freqüent (diàriament o gairebé) són els directius, propietaris i comandaments intermedis (32%) i els treballadors de la indústria, construcció i agricultura. Contràriament aquells que han respost amb major proporció que no beuen mai cap beguda amb alcohol són els treballadors no qualificats (31%), els jubilats (33%) i les mestresses de casa (40%).

### **Comparació consum d'alcohol a Andorra, França, Espanya i Europa**

Podem comparar els resultats obtingut en el consum d'alcohol a Andorra amb els d'altres estudis realitzats a nivell europeu. L'enquesta sobre les actituds i el consum de begudes alcohòliques de l'Eurobaròmentre europeu, tot i estar plantejada amb algun terme diferent<sup>10</sup>, ens pot mostrar tendències comparatives. D'aquesta manera podem dir que la taxa de consum d'alcohol entre la població andorrana es situa per sobre la mitjana europea amb un 81% i un 75% respectivament. També és un percentatge superior a la taxa que trobem a França (79%) i a Espanya (67%).

#### **Ha consumit alguna beguda amb alcohol durant l'últim any?**

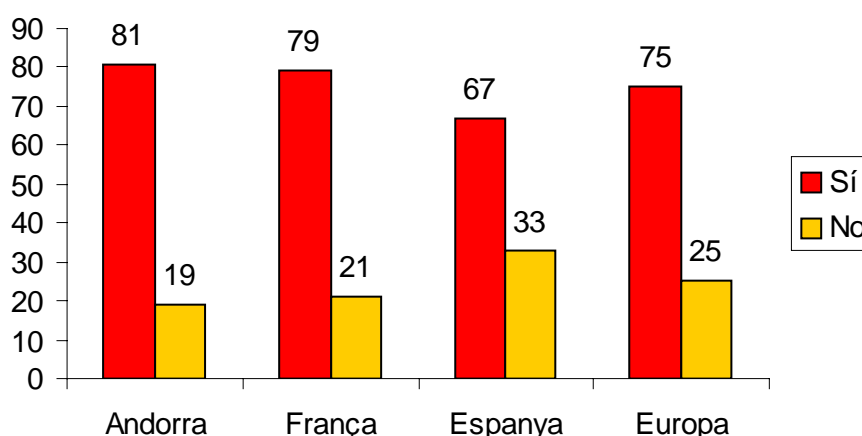

#### **5.11.- Creu que a Andorra hi ha un consum elevat d'alcohol?**

	Freqüència	Percentatge
Sí	519	58,6
No	198	22,4
Ns/nc	168	19,0
Total	885	100,0

El 59% de les persones enquestades creuen que a Andorra hi ha un consum elevat d'alcohol, pel 22% que creu que no és així. Hem de destacar que un 19% dels enquestats no es posiciona davant d'aquesta pregunta.

En funció del sexe, les dones són les que diuen en major proporció que hi ha un consum elevat d'alcohol, amb un 63% respecte el 55% dels homes. Tot i així, també són les

<sup>10</sup> Es preguntava de forma general si en els últims 12 mesos s'havia consumit alguna beguda amb alcohol. En el cas de l'Observatori la pregunta està presentada amb diverses opcions de resposta: mai, ocasionalment, diàriament...

dones les que menys s'han definit (22% de dones Ns/Nc). Per edats veiem que són els més joves, entre 18 i 24 anys, aquells que consideren en major proporció que el consum d'alcohol és elevat a Andorra amb un 71%, pel 59% dels que tenen entre 25 i 39 anys, el 60% dels de 40 a 53 anys i el 53% dels de 55 anys o més, tot i que aquest últim grup són els que tenen un índex d'indefinició més alt (28% Ns/Nc). Pel que fa al nivell d'estudis, la diferència més important la trobem entre aquells que tenen estudi primaris incomplets i aquells que tenen estudis universitaris, ja que els primers consideren en un 60% que el consum d'alcohol a Andorra és elevat, i els últims ho fan en un 52%.

Si comparem els resultats obtinguts en aquest Observatori amb els que es van obtenir amb la mateixa pregunta a l'Observatori del primer quadrimestre del 2005, podem constatar que hi ha hagut una disminució del percentatge de persones que consideren que el consum d'alcohol és elevat. El 2005 ho considerava un 67%, mentre que aquest cop el percentatge és de 59%. També hi ha hagut un augment important del percentatge de no respostes, del 11% al 19% actual.

### Creu que a Andorra hi ha un consum elevat d'alcohol?

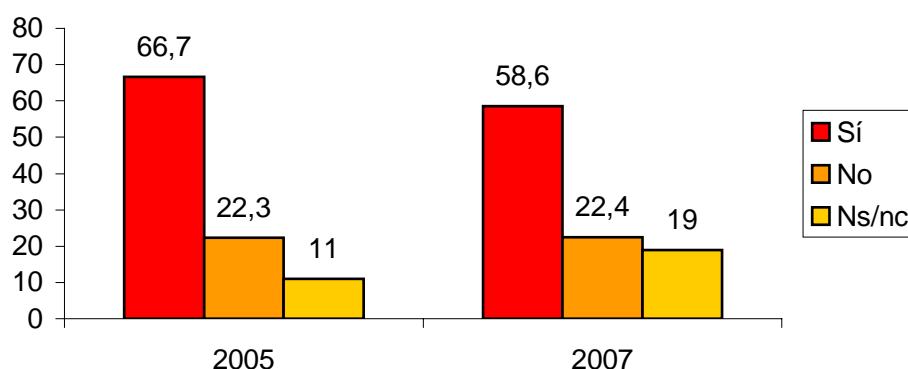

### 5.12.-. I respecte el consum de drogues il·legals creu que hi ha un consum elevat entre la població d'Andorra?

	Freqüència	Percentatge
Sí	455	51,4
No	129	14,5
Ns/nc	302	34,1
Total	885	100,0

Un 51% de les persones enquestades considera que el consum de drogues il·legals és elevat a Andorra, mentre que un 15% pensa que no. Cal destacar el percentatge força elevat de persones que es mostren indecises davant d'aquesta pregunta (34%).

La proporció de dones que creuen que hi ha un consum elevat de drogues il·legals és superior a la proporció d'homes que opinen el mateix (el 55% de dones pel 48% d'homes), i també els més joves pensen en major proporció que aquest consum és elevat (el 54% dels que tenen entre 18 i 24 anys, pel 48% dels majors de 55 anys), tot i que els

més grans no responen en major proporció (un 43% dels majors de 55 anys pel 24% dels més joves). En funció de la nacionalitat, els andorrans i els francesos són els que consideren en major proporció que hi ha un consum molt elevat de drogues il·legals, amb un 58% i un 67% respectivament, mentre que els espanyols i els portuguesos són els que ho diuen en menor proporció, amb un 48% i un 38% respectivament, si bé també són els que no ho saben o no contesten en major proporció (42% i 38% respectivament).

Podem comparar els resultats obtinguts en aquesta pregunta amb l'Observatori del primer quadrimestre del 2005, i veure que el percentatge de persones que consideren que el consum de drogues il·legals a Andorra és elevat, ha disminuït passant d'un 56% a un 51%. També ha disminuït el percentatge d'aquells que consideren que no és elevat, que s'ha situat al 15%, però ha augmentat molt el de les persones que no contesten o no es defineixen davant d'aquesta pregunta (un 19% al 2005 i un 34% al 2007).

### Creu que a Andorra hi ha un consum elevat de drogues il·legals?

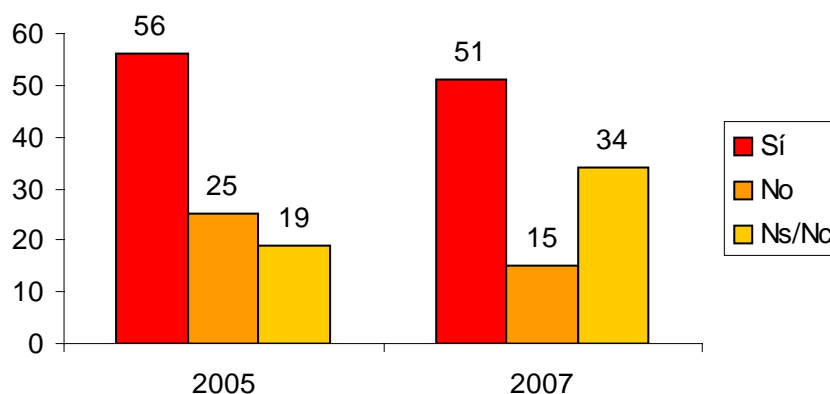

### 5.13.- Creu que a Andorra és molt fàcil, fàcil, difícil o molt difícil obtenir les següents drogues il·legals?

	Molt fàcil	Fàcil	Difícil	Molt difícil	Ns/nc
Haixix / marihuana	4,5%	31,2%	14,9%	3,1%	46,3%
Cocaïna	2,7%	26,3%	17,1%	3,1%	50,8%
Pastilles / drogues de disseny	3,6%	27,1%	13,8%	3,8%	51,7%

Entre un 29% i un 36% de les persones enquestades creuen que és fàcil o molt fàcil obtenir drogues il·legals a Andorra, i entre un 18% i un 20% diuen que és difícil o molt difícil. En tots els casos, una gran part de la població, del 46% al 52% diuen que no ho saben o no han respost.

En concret podem veure que la droga il·legal que les persones enquestades consideren en percentatge superior que és fàcil o molt fàcil aconseguir és l'haixix /marihuana amb un 36%, seguit de les pastilles o drogues de disseny (31%) i la cocaïna amb un 29%.

Les dones diuen en major proporció que els homes que és fàcil o molt fàcil obtenir els diferents tipus de drogues il·legals, però també tenen percentatges superiors de no resposta (Ns/Nc). També ho diuen en major proporció els joves de 25 a 39 anys, els de nacionalitat andorrana, els estudiants universitaris, i els professionals tècnics i similars. Tot i així cal recordar que en aquesta pregunta s'han obtingut percentatges elevats de no respostes.

Comparativament, l'any 2005 trobàvem percentatges superiors de persones que consideraven que tant l'haixix, com la cocaïna o les pastilles eren fàcils o molt fàcils de trobar. Concretament passem del 45% al 36% en el cas del haixix, del 39% al 29% en el cas de la cocaïna i del 45% al 31% en el cas de les pastilles o drogues de disseny. Tot i així també en tots tres casos ha augmentat el nombre de persones que es mostren indecises o no saben o no contestes, passant del 38% al 46% pel haixix, del 41% al 51% per la cocaïna i del 40% al 52% en el cas de les pastilles o drogues de disseny.

**Obtenir drogues any 2007**

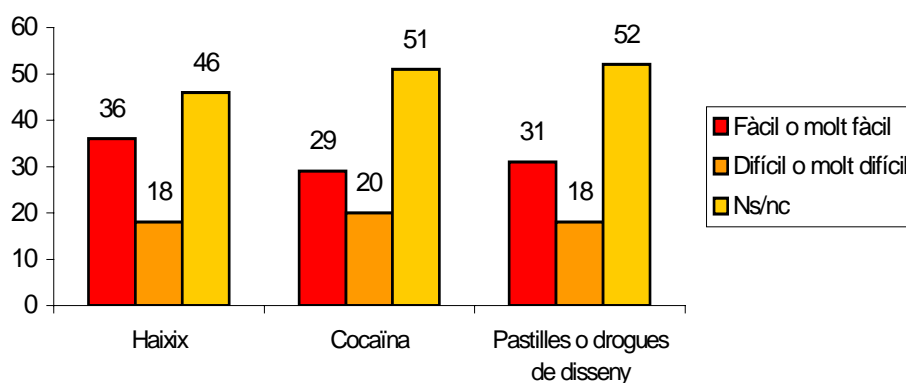

**Obtenir drogues any 2005**

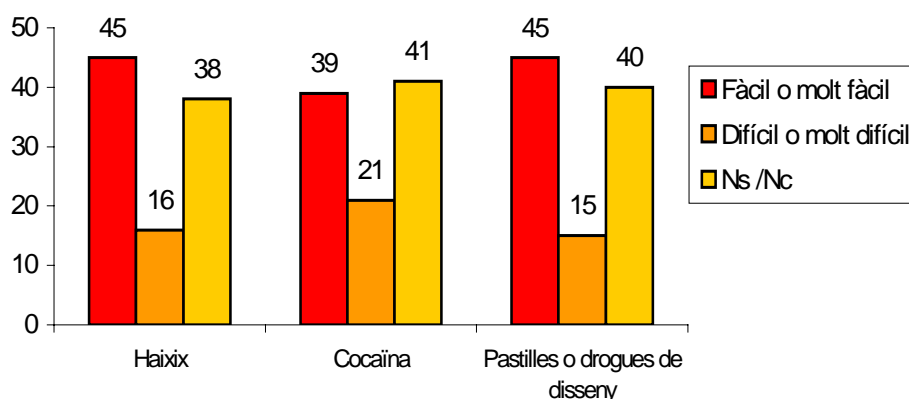

**5.14.- Està més aviat d'acord o més aviat en desacord amb cadascuna de les següents frases?**

	Més aviat d'acord	Més aviat en desacord	Segons el cas, depèn, amb excepcions	Ns/nc
El consum de drogues de qualsevol tipus ha d'estar penalitzat	71,1%	14,2%	9,9%	4,8%
S'hauria de legalitzar el consum d'algunes drogues com el haixix o marihuana (drogues toves)	23,3%	46,4%	21,2%	9,0%
Si es legalitzés el consum de drogues augmentaria el seu consum	48,6%	26,0%	3,8%	21,6%
Si es legalitzés el consum de les drogues disminuirien els problemes que comporta	24,3%	47,0%	5,1%	23,5%

La majoria de la població (71%) considera que el consum de drogues de qualsevol tipus hauria d'estar penalitzat, si bé en relació a les drogues toves (haixix i marihuana), un 23% pensa que s'hauria de legalitzar el seu consum. Tot i així hi ha un 21% de persones que pensen que la decisió dependria molt del cas. Pel que fa als efectes de la legalització trobem que un 49% considera que augmentaria el seu consum, mentre que un 26% creu que no. Finalment un 47% de les persones enquestades consideren que si es legalitzés el consum drogues no disminuirien els problemes que comporta, mentre que un 24% pensa que sí. Cal destacar també que trobem un percentatge elevat de persones o que no contesten o que no saben què contestar en relació a les conseqüències de la legalització en el consum i el tema dels problemes associats, amb un 22% i un 24% respectivament.

#### **5.14.1.- “El consum de drogues de qualsevol tipus ha d'estar penalitzat”**

Un 71% de les persones enquestades consideren que el consum de qualsevol tipus de drogues ha d'estar penalitzat, i un 14% no hi està d'acord. Aquest percentatges han disminuït respecte l'Observatori del 2005, on trobàvem un 79% i un 19% respectivament.

Un 74% de les dones i un 68% dels homes hi estan d'acord, i en funció de l'edat són les persones majors de 55 anys les que hi estan d'acord en major proporció (80%). Els portuguesos (86%), els francesos (76%) i el grup d'altres nacionalitats (75%) són els que estan d'acord amb percentatge superior amb que el consum de drogues estigui penalitzat. També ho diuen en major proporció les persones amb estudis primaris no acabats o sense estudis (82%), que aquells que tenen estudis universitaris (64%). En totes les categories d'activitat la gran majoria considera que s'ha de penalitzar el consum de qualsevol tipus de droga, però els treballadors no qualificats (83%), les mestresses de casa (77%) i les persones jubilades (78%), són les que ho diuen en major proporció, mentre que els professionals, tècnics i similars són els que ho diuen en menor proporció (65%).

#### **5.14.2.- “S'hauria de legalitzar el consum d'algunes drogues com el haixix o la marihuana (drogues toves)”**



El 23% de la població estaria d'acord amb que es legalitzés el consum d'algunes drogues com el haixix o la marihuana (drogues toves), un 46% no hi estaria d'acord, i un 21% considera que depèn de la situació que estiguem parlant (ho acceptarien en alguns casos, com per exemple per usos terapèutics...).

Els més joves es mostren més favorables a la legalització d'algunes drogues (un 37% dels que tenen entre 18 i 24 anys i un 32% entre els que en tenen de 25 a 39 anys), mentre que les persones de més edat hi estarien d'acord en percentatges bastant més inferiors (un 22% dels que tenen entre 40 i 54 anys i un 9% dels majors de 55 anys). En funció de la nacionalitat, els andorrans i els francesos són els que hi estarien d'acord en major proporció, amb un 28% i un 26% respectivament. Entre aquelles persones enquestades que tenen estudis primaris o sense estudis, és on el percentatge a favor de la legalització d'algunes drogues és menor amb un 8% respecte el 26% dels universitaris o el 33% d'aquells que tenen estudis de batxillerat, BUP o FP-2. També en la majoria d'activitats laborals veiem que els percentatges de persones que estarien d'acord amb la legalització d'algunes drogues es situen al voltant del 20%, destacant però el 33% dels professionals, tècnics i similars.

#### **5.14.3.- “Si es legalitzés el consum de drogues augmentaria el seu consum”**

Un 49% dels enquestats pensa que la legalització de les drogues faria augmentar el seu consum, mentre que el 26% pensa que no tindria aquesta conseqüència.

En funció de l'edat, veiem que són els majors de 55 anys aquells que creuen en major proporció que augmentaria el consum amb un 56%, respecte el 41% de les persones que tenen entre 25 i 39 anys. Per nacionalitat, els portuguesos (64%) i el col·lectiu d'altres nacionalitats (58%), són els que pensen en major proporció que una legalització del consum de drogues portaria a un augment del seu consum. Les persones amb estudis primaris no finalitzats o sense estudis també estan més d'acord amb aquesta afirmació (57%), mentre que les persones amb estudis secundaris superiors (42%) o universitaris (45%) ho creuen en menor proporció. Segons l'ocupació, els treballadors no qualificats (66%) i els jubilats (55%) són els que diuen en major proporció que augmentaria el consum de drogues amb la seva legalització.

#### **5.14.4.- “Si es legalitzés el consum de drogues disminuirien els problemes que comporta”**

Un 24% de les persones enquestades creu que si es legalitzés el consum de drogues disminuirien els problemes que comporta, però el 47% no hi està d'acord. Més d'un 23% no contesta o no sap quina resposta donar a aquesta pregunta.

En funció de l'edat destaca que els més joves són els que hi estan d'acord en major proporció i va disminuir al passar als grups més edat (el 28% dels que tenen entre 18 i 24 anys hi estan d'acord, pel 14% dels majors de 55 anys). Les persones amb estudis superiors també estan d'acord en major proporció amb que la legalització de les drogues faria disminuir els problemes que comporta (el 29% dels que tenen estudis universitaris pel 11% dels que tenen estudis primaris). Per activitats laborals, aquells que en major

proporció creuen que la legalització faria disminuir els problemes que comporta són el personal administratiu i similar (31%) i les mestresses de casa (31%).

## 6.- ANNEXOS

### 6.1.- Valor estadístic i significació estadística dels resultats.

Per interpretar correctament els resultats d'una enquesta cal tenir en compte que són estimacions fetes a partir d'una mostra extreta de la població total i que el seu valor està afectat per l'error de mostreig. Així, la seva exactitud depèn de tres factors:

- La mida de la mostra (o de la part de la mostra analitzada): per una mateixa població, en les mostres amb més persones enquestades, el marge de desviació de la mostra envers la població és més petit
- La variància de la població: expressada en termes probabilístics, refereix a les proporcions de distribució bipolar d'un factor en la població. La variància màxima es dona quan aquesta distribució és equiprobable ( $p=50\%$  i  $q=50\%$ ). Aleshores, l'error estadístic de la mostra és més gran.
- El nivell de confiança que s'estableix: a nivells de confiança més restrictius (nivells més alts) el marge d'error estadístic és més gran.

#### Marges d'error al nivell de confiança del 95,5 %

Mida de la mostra	Percentatges observats ( $p + q = 100$ )				
	10 % o 90 %	20 % o 80 %	30 % o 70 %	40 % o 60 %	50 %
250	3,8	5,0	5,8	6,2	6,3
500	2,7	3,6	4,1	4,4	4,5
1000	1,9	2,6	2,9	3,1	3,2
1500	1,6	2,1	2,4	2,5	2,6

Per exemple, en una mostra de 500 persones que responen a una pregunta, en el cas més desfavorable que el resultat sigui del 50%, i establint el nivell de confiança del 95,5%, el marge estadístic és  $\pm 4,5\%$  sobre l'esmentat 50% observat. Això significa que el resultat per a la població total es troba en una forquilla entre el 45,5% i el 54,5%.

Així doncs, els percentatges observats són vàlids dins els límits dels marges d'error estadístic sempre que es refereixen a tota la mostra, mentre que si només es considera una part de la mostra analitzada el marge d'error augmenta.

Per una altra part, al creuar les diferents variables<sup>11</sup> en les taules de contingència, interessa saber com es distribueix una variable (la que es vol explicar o dependent, perquè se suposa que depèn d'una altra variable) en les diferents categories de l'altra variable (independent o explicativa), per establir quina relació hi ha entre aquestes dues variables, és a dir, si hi ha associació entre les variables o si són independents. Hi ha associació entre dues variables quan la distribució dels valors d'una variable (dependent) canvia en les diferents categories de l'altra variable (independent) amb un nivell suficient de correlació, i hi ha independència quan la distribució dels valors de la variable dependent no varien en les diferents categories de la variable independent, o ho fa a un nivell de correlació molt baix. Les proves estadístiques realitzades indiquen si hi

<sup>11</sup> característiques de les persones enquestades que representen aspectes que les diferencien, com per exemple l'edat, el nivell d'estudis, les seves opinions, etc.

ha associació entre les variables o si degut a l'error de la mostra les diferències en la distribució dels valors no són significatives (i per tant no podem entendre que hi ha una associació rellevant).

Per exemple, en moltes taules s'observen diferències en els percentatges en les respostes a una qüestió entre homes i dones o entre els diferents grups d'edat, però si els resultats de les proves estadístiques realitzades no són significatius vol dir que no es pot provar que el gènere o l'edat de les persones sigui la causa d'aquestes diferències (no es poden considerar el gènere o l'edat com a factors explicatius d'aquestes diferències), tot i les tendències apuntades en la mostra donada.

Cal remarcar, finalment, que aquesta associació –quan es dona– és merament estadística, i per tant requereix una interpretació posterior a l'hora d'establir eventuais mecanismes de causalitat.

## **6.2.- Classificació d'ocupacions pel mercat laboral andorrà**

### **Grup 1: Directius, propietaris i comandaments intermedis:**

Directius i alts càrrecs d'administracions públiques i empreses privades: poder executiu i legislatiu i direcció de les Administracions Públiques, direcció d'Organitzacions.

Propietaris i gerents d'hoteleria, comerç, agricultura i altres empreses.

Comandaments intermedis d'empreses del sector serveis, comerç, financer...

### **Grup 2: Professionals i tècnics, científics i intel·lectuals:**

Professions associades a titulacions universitàries de 1er, 2on i 3er cicle en ciències pures i enginyeria, ciències naturals, sanitat, ensenyament.

Professionals del dret, organització d'empreses, ciències socials i humanes, escriptors, artistes... i altres professions associades a titulacions universitàries de 1er, 2on i 3er cicle.

Tècnics en ciències físiques, químiques i enginyeria, ciències naturals i sanitat, educació infantil, professionals de suport en operacions financeres i comercials, professionals de suport en gestió administrativa.

### **Grup 3: Personal administratiu i similars ("coll blanc):**

Empleats en serveis comptables, financers i de serveis de recolzament a la producció i al transport.

Empleats de biblioteca, serveis de correus i assimilats, auxiliars administratius amb o sense atenció al públic.

Empleats en tracte directe amb el públic en agències de viatges, recepcionistes i telefonistes, caixers...

### **Grup 4: Treballadors qualificats i semiqualficats de comerç, hoteleria i restauració, serveis personals i de protecció:**

Venedors, dependents de comerç i assimilats.

Treballadors de serveis de restauració (cambrers, cuiners, barmans...).

Treballadors de serveis personals (auxiliars d'infermeria, treballadors que es dediquen a tenir cura de persones, perruquers, especialistes en tractaments de bellesa, treballadors que atenen passatgers, majordoms i similars).

Treballadors dels serveis protecció i seguretat (policies, bombers, guàrdies jurats i personal de seguretat privada).

**Grup 5: Artesans i treballadors qualificats i semiquanificats d'activitats agràries, indústria i construcció:**

Treballadors qualificats i semiquanificats d'activitats agrícoles.

Treballadors qualificats i semiquanificats de la indústria manufacturera.

Treballadors en obres estructurals de construcció i acabats de construcció (paletes, pintors, electricistes, fusters, lampistes)

Altres treballadors qualificats i semiquanificats: ferrers, soldadors, mecànics, vidriers, etc.

Treballadors de les indústries d'arts gràfiques, tèxtil, elaboració d'aliments, ebenistes i altres artesans.

Conductors de vehicles de transport urbà o per carretera.

**Grup 6: Treballadors no qualificats:**

Treballadors no qualificats dels serveis (comerç, personal de neteja, conserges...).

Treballadors no qualificats de la indústria i la construcció (peons d'indústries manufacturera i del transport, manobres...).

Treballadors agrícoles no qualificats (temporers, peons...)

**Grup 7: Jubilats**

**Grup 8: Mestresses de casa**

**Grup 9: Estudiants (i altres inactius i no ocupats)**

### 6.3.- Desglossament dels 3 principals aspectes a millorar a Andorra

	Casos	Percentatge
<b>Vivenda cara</b>	<b>390</b>	<b>44,0%</b>
Vivenda cara	286	32,2 %
Lloguers cars	83	9,4%
Trobar habitatge per a la gent jove	5	0,5%
Manquen subvencions per a l'habitatge	2	0,3%
Manquen subvencions per a l'habitatge	13	1,4%
Dificultat d'accès d'habitatge	1	0,2%
<b>Trànsit</b>	<b>359</b>	<b>40,5%</b>
Trànsit	345	38,8%
Molta circulació (Caos circulatori)	10	1,2 %
Mala gestió de l'agència de mobilitat	4	0,5%
<b>Salari baixos</b>	<b>173</b>	<b>19,5%</b>
Salari baixos	173	19,5%
<b>Polítiques socials, prestacions i pensions, Cass</b>	<b>167</b>	<b>18,9%</b>
Polítiques socials poc desenvolupades	70	7,8%
Poques ajudes a les persones grans	6	0,7%
Manquen residències per a la gent gran assequibles	1	0,1%
Manca d'ajudes familiars	3	0,3%
Pagament als metges anticipadament	1	0,1%
Pensions baixes	56	6,3%
Futur de la Cass	1	0,1%
Cobertura de la CASS insuficient	7	0,8%
Cobertura del 100% de la Cass a la gent gran	1	0,1%
CASS	21	2,4%
<b>Nivell de vida car</b>	<b>158</b>	<b>17,8%</b>
Cistella de la compra cara : alimentació, productes higiene, etc.	11	1,2%
Nivell de vida car	147	16,6%
<b>Transport públic</b>	<b>101</b>	<b>11,5%</b>
Transport públic deficient	74	8,5%
Poc transport públic	3	0,3%
Transport públic massa car	19	2,1%
Ampliar horaris del transport públic	2	0,2%
Bus exprés o carril bus	2	0,3%
Més Bus exprès	1	0,1%
<b>Infraestructures i equipaments</b>	<b>98</b>	<b>11,1%</b>
Masses obres al carrer	10	1,1 %
Falta de carreteres, túnels, ponts	33	3,8%
Infraestructures en mal estat	17	2,0%
Manquen parcs infantils	5	0,6%
Manquen infraestructures	2	0,2%
Voreres estretes o en mal estat	4	0,4 %
Masses obres al carrer	7	0,8%
Manca càrril de bicicleta	2	0,2%
Falta d'enllumenat públic	2	0,2%

S'hauria de millorar l'embelliment dels carrers	1	0,1%
L'obertura de l'aeroport	1	0,1%
Manca un heliport	1	0,1%
Vies de comunicació del Pas de la Casa	2	0,2%
Manquen zones verdes	7	0,9%
Més semàfors	1	0,1%
Manquen papereres al carrer	1	0,1%
Els pasos de vianants a Santa Coloma	2	0,2%
<b>Treball i Condicions de treball</b>	<b>94</b>	<b>10,6%</b>
Treball i condicions de treball	48	5,6%
Condicions d'higiene dins del treball	2	0,2%
Moltes hores de feina	4	0,4%
Manca de sindicació	7	0,8%
Reglament laboral ineficient	9	1,0%
Inseguretat laboral	1	0,1%
No hi ha assegurança d'atur	2	0,2%
Dificultat per trobar feina	12	1,4%
Oferta de treballs por variada, de poca qualitat	5	0,5%
Falta d'atenció al personal d'hosteleria	1	0,1%
Poques festes laborals	1	0,1%
Millora de condicions pel treball de la dona. Ex.:maternitat	1	0,1%
Trobar bones feines per als propis andorrans	1	0,1%
<b>Medi ambient</b>	<b>70</b>	<b>7,9%</b>
Contaminació	9	1,0%
No preservació del medi ambient	45	5,2 %
Recollida de les escombreries	2	0,2%
Poca neteja als carrers	7	0,8%
Emissió del fums dels vehicles	1	0,1%
Contaminació acústica	1	0,1%
No hi ha civisme a l'hora de llençar les escombraries	1	0,1%
Abandonament dels animals domèstics	1	0,1%
Manca de contenidors per reciclar paper, plàstic	1	0,1%
Falten depuradores	1	0,1%
El canvi climàtic	1	0,1%
<b>Qualitat de vida</b>	<b>68</b>	<b>7,7%</b>
Manca de qualitat de vida en general	11	1,3%
Manca de llocs de diversió i serveis lúdics pels joves	11	1,2%
Horari incompatible amb la família	6	0,6%
Manquen mesures per comptabilitzar vida familiar i laboral	12	1,3%
Més oferta lúdica per a la gent gran	1	0,2%
Manca d'oferta cultural i locals d'oci	24	2,8%
Poca vida social	3	0,3%
<b>Turisme</b>	<b>58</b>	<b>6,6%</b>
Turisme de poca qualitat	2	0,2%
Manca de canvis d'orientació del turisme	4	0,5%



Al turisme no se'l tracta bé	9	1,0%
El govern no té cura del turisme	4	0,5%
Manca d'oferta lúdica per al turisme	5	0,5%
Manca de promoció turística	8	0,9%
El turisme decreix	25	2,9%
Servei ineficient dels hotels	1	0,1%
<b>Política andorrana</b>	<b>55</b>	<b>6,2%</b>
Mal funcionament de govern	4	0,5%
Mal funcionament de la política andorrana	38	4,4%
Poques ajudes a l'esport	3	0,3%
Major sensibilització a l'hora de conservar el patrimoni	1	0,1%
Impost directe en relació al patrimoni	2	0,2%
Sobren ambaixadors	2	0,2%
Societat molt polititzada	1	0,1%
Nivell de finances de l'Estat	1	0,1%
La no aplicació dels articles de la constitució	2	0,2%
Llei d'arrendament	1	0,1%
<b>Creixement desordenat</b>	<b>47</b>	<b>5,3%</b>
Massa construcció	23	2,6%
Massa gent	1	0,1%
Especulació immobiliària	2	0,3%
Política urbanística dolenta	16	1,8%
És necessari un creixement sostenible	1	0,1%
Llei d'urbanisme deficient	3	0,3%
Masses carreteras	2	0,2%
<b>Manca d'Aparcaments</b>	<b>46</b>	<b>5,2%</b>
Manca d'aparcaments	46	5,2%
<b>Economia</b>	<b>38</b>	<b>4,3%</b>
Situació econòmica i el seu futur	15	1,7%
Comerç de poca qualitat	1	0,1%
Els impostos com l'IMI, l'ISI	12	1,4%
Necessitat de més indústria	2	0,2%
Lloguer de negocis molt elevat	2	0,2%
Necessitat de canvi de direcció política	1	0,1%
Incentivar als petits empresaris	2	0,2%
La construcció està en crisi	1	0,1%
Sobrecost de les mercaderies pel transport i les aduanes	2	0,2%
<b>Educació en general</b>	<b>27</b>	<b>3,1%</b>
Educació en general	6	0,8%
Poca qualitat de l'ensenyament en les escoles	3	0,3%
Manca d'estudis reglats a Andorra: universitaris, FP, postgraus...	7	0,9%
Manca de beques	1	0,1%
Diferents sistemes educatius. Tots van a la seva	1	0,1%
Material escolar	1	0,1%
Mes respecte als professors	1	0,1%
Que hagi activitats extraescolars al mateix centre	1	0,1%
Millorar l'escola de Meritxell	1	0,1%

Transport escolar deficient	1	0,1%
Manca de centres de F.P. pels joves	4	0,4%
<b>Sanitat</b>	<b>23</b>	<b>2,5%</b>
Sanitat deficient	15	1,6 %
Manquen metges (generalistes i especialitzats)	8	0,9%
<b>Pèrdua d'identitat</b>	<b>23</b>	<b>2,6%</b>
Molta immigració	9	1,0%
Integració al país dels immigrants	2	0,2%
Massa barreja cultural	2	0,2%
No es parla català de manera centralitzada	11	1,2%
<b>Dificultats dels immigrants</b>	<b>20</b>	<b>2,3%</b>
Manca de drets per part dels immigrants	9	1,0%
Poca facilitat per aconseguir el passaport andorrà	6	0,7%
Societat tancada	1	0,2%
Racisme	2	0,2%
No hi ha pla d'acollida als immigrants	1	0,1%
Manca d'adaptació i discriminació als immigrants	1	0,1%
<b>Funcionament de les administracions</b>	<b>17</b>	<b>1,9%</b>
Mal funcionament de la justícia	6	0,7%
Impostos cars	5	0,6%
Atenció al públic de l'administració deficient	2	0,2%
Administració lenta	4	0,4%
<b>Guarderies</b>	<b>13</b>	<b>1,5%</b>
Manca de guarderies	10	1,2%
Horari limitat de les guarderies	2	0,2%
Guarderies cares	1	0,1%
<b>Manca de mà d'obra</b>	<b>7</b>	<b>0,8%</b>
Manca de mà d'obra	2	0,2%
Mà d'obra poc qualificada	6	0,6%
<b>STA</b>	<b>7</b>	<b>0,8%</b>
Competència a la STA	4	0,5%
El servei de la Sta és dolent	1	0,1%
<b>Joventut</b>	<b>6</b>	<b>0,7%</b>
Joventut en general	1	0,1%
Manca d'educació per al jovent	1	0,1%
Falta d'ajudes als joves per emancipar-se	5	0,6%
<b>Problemes socials</b>	<b>5</b>	<b>0,6%</b>
Inseguretat ciutadana	3	0,4%
Societat classista	1	0,1%
Integració social	1	0,1%
<b>Valors</b>	<b>2</b>	<b>0,2%</b>
Manca d'ordre, disciplina i respecte	1	0,1%
Poc respecte els uns als altres	1	0,1%
<b>Altres</b>	<b>10</b>	<b>1,1%</b>
Els gossos embruten els carrers	2	0,2%
Forfets gratuïts o més econòmics	2	0,2%
Massa control policial	1	0,1%
Que la Televisió Andorrana promoció la música en català	1	0,2%

Més pluralitat en els mitjans de comunicació	2	0,2%
Que els bancs s'adaptin millor a les necessitats dels clients	1	0,1%
Llei per prohibir fumar als llocs públics	1	0,1%
<b>Cap</b>	<b>10</b>	<b>1,1%</b>
<b>Ns/nc</b>	<b>10</b>	<b>1,1%</b>

## TAULES

**Taula 3.1**

		Com qualificaria la qualitat del medi ambient a Andorra?				
		Bona o molt bona	Regular	Dolenta o molt dolenta	Ns/nc	Base
<b>Total</b>		38,3%	38,5%	22,3%	,9%	885
<b>Sexe</b>	<i>Home</i>	38,9%	36,9%	23,1%	1,1%	463
	<i>Dona</i>	37,6%	40,2%	21,4%	,8%	422
<b>Edat</b>	<i>De 18 a 24 anys</i>	43,5%	39,8%	16,7%	,0%	86
	<i>De 25 a 39 anys</i>	38,7%	38,7%	21,6%	1,0%	304
	<i>De 40 a 54 anys</i>	42,2%	36,0%	21,2%	,5%	263
	<i>55 anys o més</i>	31,2%	40,6%	26,4%	1,8%	233
<b>Nacionalitat</b>	<i>Andorrana</i>	32,3%	41,3%	25,9%	,5%	339
	<i>Espanyola</i>	36,8%	36,8%	25,0%	1,4%	337
	<i>Francesa</i>	30,8%	40,5%	28,7%	,0%	42
	<i>Portuguesa</i>	54,8%	36,2%	7,4%	1,6%	123
	<i>Altres</i>	55,6%	34,7%	9,7%	,0%	44
<b>Nivell d'estudis</b>	<i>Primaris no acabats o sense estudis</i>	43,2%	36,1%	17,8%	2,9%	165
	<i>ESO, EGB, FP-1, Batxiller elemental</i>	44,3%	35,5%	19,9%	,3%	213
	<i>Batxillerat, BUP, FP-2, COU...</i>	36,0%	40,4%	22,7%	,9%	321
	<i>Universitaris</i>	31,4%	39,7%	28,9%	,0%	181
<b>Ocupació</b>	<i>Directius, propietaris i comandaments intermedis</i>	32,7%	41,5%	25,2%	,6%	99
	<i>Professionals, tècnics i similars</i>	26,3%	41,1%	32,6%	,0%	88
	<i>Personal administratiu i similar</i>	31,9%	44,9%	23,2%	,0%	136
	<i>Treballadors del comerç, hoteleria i serveis personals</i>	43,5%	30,4%	25,2%	1,0%	163
	<i>Treballadors de la indústria, construcció i agricultura</i>	48,2%	33,8%	16,9%	1,1%	116
	<i>Treballadors no qualificats</i>	46,3%	37,6%	16,1%	,0%	59
	<i>Jubilats</i>	37,1%	37,9%	21,9%	3,0%	114
	<i>Mestresses de casa</i>	37,4%	45,5%	15,7%	1,4%	45
	<i>Estudiants i altres situacions</i>	38,7%	46,2%	14,0%	1,2%	57

**Taula 3.2**

		<i>Li sembla que a Andorra es prenen les mesures necessàries per a la conservació del medi ambient?</i>			
		<i>Sí</i>	<i>No</i>	<i>Ns/nc</i>	<i>Base</i>
<i>Total</i>		35,9%	58,3%	5,8%	885
<i>Sexe</i>	<i>Home</i>	37,6%	57,8%	4,6%	463
	<i>Dona</i>	34,1%	58,8%	7,1%	422
<i>Edat</i>	<i>De 18 a 24 anys</i>	39,2%	56,9%	3,9%	86
	<i>De 25 a 39 anys</i>	34,4%	61,0%	4,6%	304
	<i>De 40 a 54 anys</i>	39,0%	57,3%	3,7%	263
	<i>55 anys o més</i>	33,3%	56,4%	10,3%	233
<i>Nacionalitat</i>	<i>Andorrana</i>	28,9%	68,0%	3,2%	339
	<i>Espanyola</i>	33,4%	57,5%	9,1%	337
	<i>Francesa</i>	36,5%	61,8%	1,7%	42
	<i>Portuguesa</i>	57,9%	34,7%	7,4%	123
	<i>Altres</i>	47,7%	52,3%	,0%	44
<i>Nivell d'estudis</i>	<i>Primaris no acabats o sense estudis</i>	41,9%	46,9%	11,3%	165
	<i>ESO, EGB, FP-1, Batxiller elemental</i>	42,7%	49,2%	8,1%	213
	<i>Batxillerat, BUP, FP-2, COU...</i>	33,1%	64,2%	2,7%	321
	<i>Universitaris</i>	27,3%	70,4%	2,3%	181
<i>Ocupació</i>	<i>Directius, propietaris i comandaments intermedis</i>	31,1%	64,7%	4,2%	99
	<i>Professionals, tècnics i similars</i>	24,7%	71,3%	4,0%	88
	<i>Personal administratiu i similar</i>	28,0%	68,9%	3,1%	136
	<i>Treballadors del comerç, hoteleria i serveis personals</i>	39,9%	55,3%	4,8%	163
	<i>Treballadors de la indústria, construcció i agricultura</i>	47,3%	48,6%	4,1%	116
	<i>Treballadors no qualificats</i>	53,5%	36,4%	10,1%	59
	<i>Jubilats</i>	37,8%	49,4%	12,9%	114
	<i>Mestresses de casa</i>	27,6%	59,1%	13,3%	45
	<i>Estudiants i altres situacions</i>	30,6%	69,4%	,0%	57

**Taula 3.3.1**

		<i>Recicla paper/cartró?</i>		<i>Base</i>
		<i>Sí</i>	<i>No</i>	
<i>Total</i>		86,0%	14,0%	885
<i>Sexe</i>	<i>Home</i>	84,9%	15,1%	463
	<i>Dona</i>	87,1%	12,9%	422
<i>Edat</i>	<i>De 18 a 24 anys</i>	85,5%	14,5%	86
	<i>De 25 a 39 anys</i>	85,9%	14,1%	304
	<i>De 40 a 54 anys</i>	88,4%	11,6%	263
	<i>55 anys o més</i>	83,5%	16,5%	233
<i>Nacionalitat</i>	<i>Andorrana</i>	90,2%	9,8%	339
	<i>Espanyola</i>	83,0%	17,0%	337
	<i>Francesa</i>	90,1%	9,9%	42
	<i>Portuguesa</i>	82,3%	17,7%	123
	<i>Altres</i>	82,9%	17,1%	44
<i>Nivell d'estudis</i>	<i>Primaris no acabats o sense estudis</i>	81,4%	18,6%	165
	<i>ESO, EGB, FP-1, Batxiller elemental</i>	82,3%	17,7%	213
	<i>Batxillerat, BUP, FP-2, COU...</i>	88,7%	11,3%	321
	<i>Universitaris</i>	91,1%	8,9%	181
<i>Ocupació</i>	<i>Directius, propietaris i comandaments intermedis</i>	86,4%	13,6%	99
	<i>Professionals, tècnics i similars</i>	96,0%	4,0%	88
	<i>Personal administratiu i similar</i>	86,1%	13,9%	136
	<i>Treballadors del comerç, hoteleria i serveis personals</i>	84,6%	15,4%	163
	<i>Treballadors de la indústria, construcció i agricultura</i>	83,8%	16,2%	116
	<i>Treballadors no qualificats</i>	86,7%	13,3%	59
	<i>Jubilats</i>	81,3%	18,7%	114
	<i>Mestresses de casa</i>	86,7%	13,3%	45
	<i>Estudiants i altres situacions</i>	85,3%	14,7%	57

**Taula 3.3.2**

		<u>Recicla piles usades?</u>		
		<i>Sí</i>	<i>No</i>	<i>Base</i>
<i>Total</i>		82,1%	17,9%	885
<i>Sexe</i>	<i>Home</i>	81,8%	18,2%	463
	<i>Dona</i>	82,5%	17,5%	422
<i>Edat</i>	<i>De 18 a 24 anys</i>	74,3%	25,7%	86
	<i>De 25 a 39 anys</i>	83,5%	16,5%	304
	<i>De 40 a 54 anys</i>	83,4%	16,6%	263
	<i>55 anys o més</i>	81,7%	18,3%	233
<i>Nacionalitat</i>	<i>Andorrana</i>	86,7%	13,3%	339
	<i>Espanyola</i>	78,9%	21,1%	337
	<i>Francesa</i>	76,2%	23,8%	42
	<i>Portuguesa</i>	81,0%	19,0%	123
	<i>Altres</i>	80,8%	19,2%	44
<i>Nivell d'estudis</i>	<i>Primaris no acabats o sense estudis</i>	76,9%	23,1%	165
	<i>ESO, EGB, FP-1, Batxiller elemental</i>	78,2%	21,8%	213
	<i>Batxillerat, BUP, FP-2, COU...</i>	85,7%	14,3%	321
	<i>Universitaris</i>	87,4%	12,6%	181
<i>Ocupació</i>	<i>Directius, propietaris i comandaments intermedis</i>	81,7%	18,3%	99
	<i>Professionals, tècnics i similars</i>	90,9%	9,1%	88
	<i>Personal administratiu i similar</i>	85,8%	14,2%	136
	<i>Treballadors del comerç, hoteleria i serveis personals</i>	82,2%	17,8%	163
	<i>Treballadors de la indústria, construcció i agricultura</i>	81,0%	19,0%	116
	<i>Treballadors no qualificats</i>	76,8%	23,2%	59
	<i>Jubilats</i>	79,9%	20,1%	114
	<i>Mestresses de casa</i>	82,9%	17,1%	45
	<i>Estudiants i altres situacions</i>	70,5%	29,5%	57

**Taula 3.3.3**

		Recicla envasos (plàstics, brics, llaunes)?		
		Sí	No	Base
<b>Total</b>		<b>83,8%</b>	<b>16,2%</b>	<b>885</b>
<b>Sexe</b>	<i>Home</i>	80,7%	19,3%	463
	<i>Dona</i>	87,2%	12,8%	422
<b>Edat</b>	<i>De 18 a 24 anys</i>	84,3%	15,7%	86
	<i>De 25 a 39 anys</i>	82,0%	18,0%	304
	<i>De 40 a 54 anys</i>	87,7%	12,3%	263
	<i>55 anys o més</i>	81,6%	18,4%	233
<b>Nacionalitat</b>	<i>Andorrana</i>	85,9%	14,1%	339
	<i>Espanyola</i>	81,2%	18,8%	337
	<i>Francesa</i>	83,4%	16,6%	42
	<i>Portuguesa</i>	83,8%	16,2%	123
	<i>Altres</i>	88,5%	11,5%	44
<b>Nivell d'estudis</b>	<i>Primaris no acabats o sense estudis</i>	80,2%	19,8%	165
	<i>ESO, EGB, FP-1, Batxiller elemental</i>	80,6%	19,4%	213
	<i>Batxillerat, BUP, FP-2, COU...</i>	86,3%	13,7%	321
	<i>Universitaris</i>	87,2%	12,8%	181
<b>Ocupació</b>	<i>Directius, propietaris i comandaments intermedis</i>	82,6%	17,4%	99
	<i>Professionals, tècnics i similars</i>	89,4%	10,6%	88
	<i>Personal administratiu i similar</i>	87,3%	12,7%	136
	<i>Treballadors del comerç, hoteleria i serveis personals</i>	79,2%	20,8%	163
	<i>Treballadors de la indústria, construcció i agricultura</i>	81,2%	18,8%	116
	<i>Treballadors no qualificats</i>	85,1%	14,9%	59
	<i>Jubilats</i>	83,7%	16,3%	114
	<i>Mestresses de casa</i>	86,8%	13,2%	45
	<i>Estudiants i altres situacions</i>	83,4%	16,6%	57



**Taula 3.3.4**

		Recicla vidre?			Base
		Sí	No	Ns/nc	
<b>Total</b>		86,7%	13,1%	,1%	885
<b>Sexe</b>	<i>Home</i>	85,8%	14,2%	,0%	463
	<i>Dona</i>	87,8%	12,0%	,2%	422
<b>Edat</b>	<i>De 18 a 24 anys</i>	79,0%	21,0%	,0%	86
	<i>De 25 a 39 anys</i>	86,6%	13,1%	,3%	304
	<i>De 40 a 54 anys</i>	89,2%	10,8%	,0%	263
	<i>55 anys o més</i>	87,0%	13,0%	,0%	233
<b>Nacionalitat</b>	<i>Andorrana</i>	91,3%	8,7%	,0%	339
	<i>Espanyola</i>	82,5%	17,2%	,3%	337
	<i>Francesa</i>	93,3%	6,7%	,0%	42
	<i>Portuguesa</i>	84,1%	15,9%	,0%	123
	<i>Altres</i>	84,7%	15,3%	,0%	44
<b>Nivell d'estudis</b>	<i>Primaris no acabats o sense estudis</i>	84,2%	15,8%	,0%	165
	<i>ESO, EGB, FP-1, Batxiller elemental</i>	82,8%	16,7%	,5%	213
	<i>Batxillerat, BUP, FP-2, COU...</i>	89,0%	11,0%	,0%	321
	<i>Universitaris</i>	91,2%	8,8%	,0%	181
<b>Ocupació</b>	<i>Directius, propietaris i comandaments intermedis</i>	88,2%	11,8%	,0%	99
	<i>Professionals, tècnics i similars</i>	95,5%	4,5%	,0%	88
	<i>Personal administratiu i similar</i>	87,3%	12,7%	,0%	136
	<i>Treballadors del comerç, hoteleria i serveis personals</i>	82,6%	16,8%	,6%	163
	<i>Treballadors de la indústria, construcció i agricultura</i>	84,9%	15,1%	,0%	116
	<i>Treballadors no qualificats</i>	91,2%	8,8%	,0%	59
	<i>Jubilats</i>	83,1%	16,9%	,0%	114
	<i>Mestresses de casa</i>	90,3%	9,7%	,0%	45
	<i>Estudiants i altres situacions</i>	84,0%	16,0%	,0%	57

**Taula 3.3.5**

		<i>Recicla oli de fregir?</i>			<i>Base</i>
		<i>Sí</i>	<i>No</i>	<i>Ns/nc</i>	
<i>Total</i>		39,7%	60,2%	,1%	885
<i>Sexe</i>	<i>Home</i>	39,4%	60,6%	,0%	463
	<i>Dona</i>	40,1%	59,7%	,2%	422
<i>Edat</i>	<i>De 18 a 24 anys</i>	29,2%	70,8%	,0%	86
	<i>De 25 a 39 anys</i>	34,4%	65,2%	,3%	304
	<i>De 40 a 54 anys</i>	45,6%	54,4%	,0%	263
	<i>55 anys o més</i>	43,8%	56,2%	,0%	233
<i>Nacionalitat</i>	<i>Andorrana</i>	44,9%	55,1%	,0%	339
	<i>Espanyola</i>	37,1%	62,6%	,3%	337
	<i>Francesa</i>	33,3%	66,7%	,0%	42
	<i>Portuguesa</i>	31,6%	68,4%	,0%	123
	<i>Altres</i>	48,9%	51,1%	,0%	44
<i>Nivell d'estudis</i>	<i>Primaris no acabats o sense estudis</i>	38,9%	61,1%	,0%	165
	<i>ESO, EGB, FP-1, Batxiller elemental</i>	28,3%	71,2%	,5%	213
	<i>Batxillerat, BUP, FP-2, COU...</i>	42,5%	57,5%	,0%	321
	<i>Universitaris</i>	49,2%	50,8%	,0%	181
<i>Ocupació</i>	<i>Directius, propietaris i comandaments intermedis</i>	42,8%	57,2%	,0%	99
	<i>Professionals, tècnics i similars</i>	44,2%	55,8%	,0%	88
	<i>Personal administratiu i similar</i>	43,0%	57,0%	,0%	136
	<i>Treballadors del comerç, hoteleria i serveis personals</i>	41,6%	57,7%	,6%	163
	<i>Treballadors de la indústria, construcció i agricultura</i>	34,7%	65,3%	,0%	116
	<i>Treballadors no qualificats</i>	31,4%	68,6%	,0%	59
	<i>Jubilats</i>	46,0%	54,0%	,0%	114
	<i>Mestresses de casa</i>	39,1%	60,9%	,0%	45
	<i>Estudiants i altres situacions</i>	21,4%	78,6%	,0%	57

**Taula 3.3.6**

		<i>Recicla mobles i roba usada?</i>			
		<i>Sí</i>	<i>No</i>	<i>Ns/nc</i>	<i>Base</i>
<i>Total</i>		74,1%	25,8%	,1%	885
<i>Sexe</i>	<i>Home</i>	71,5%	28,5%	,0%	463
	<i>Dona</i>	76,9%	22,8%	,2%	422
<i>Edat</i>	<i>De 18 a 24 anys</i>	55,7%	44,3%	,0%	86
	<i>De 25 a 39 anys</i>	76,1%	23,6%	,3%	304
	<i>De 40 a 54 anys</i>	77,2%	22,8%	,0%	263
	<i>55 anys o més</i>	74,8%	25,2%	,0%	233
<i>Nacionalitat</i>	<i>Andorrana</i>	77,1%	22,9%	,0%	339
	<i>Espanyola</i>	74,3%	25,4%	,3%	337
	<i>Francesa</i>	60,8%	39,2%	,0%	42
	<i>Portuguesa</i>	68,0%	32,0%	,0%	123
	<i>Altres</i>	79,5%	20,5%	,0%	44
<i>Nivell d'estudis</i>	<i>Primaris no acabats o sense estudis</i>	68,1%	31,9%	,0%	165
	<i>ESO, EGB, FP-1, Batxiller elemental</i>	67,2%	32,3%	,5%	213
	<i>Batxillerat, BUP, FP-2, COU...</i>	77,3%	22,7%	,0%	321
	<i>Universitaris</i>	83,4%	16,6%	,0%	181
<i>Ocupació</i>	<i>Directius, propietaris i comandaments intermedis</i>	76,7%	23,3%	,0%	99
	<i>Professionals, tècnics i similars</i>	89,7%	10,3%	,0%	88
	<i>Personal administratiu i similar</i>	79,2%	20,8%	,0%	136
	<i>Treballadors del comerç, hoteleria i serveis personals</i>	70,6%	28,8%	,6%	163
	<i>Treballadors de la indústria, construcció i agricultura</i>	67,4%	32,6%	,0%	116
	<i>Treballadors no qualificats</i>	75,9%	24,1%	,0%	59
	<i>Jubilats</i>	72,6%	27,4%	,0%	114
	<i>Mestresses de casa</i>	79,2%	20,8%	,0%	45
	<i>Estudiants i altres situacions</i>	57,2%	42,8%	,0%	57

**Taula 3.3.7**

		<i>Recicla aparells elèctrics?</i>			<i>Base</i>
		<i>Sí</i>	<i>No</i>	<i>Ns/nc</i>	
<i>Total</i>		69,6%	30,3%	,1%	885
<i>Sexe</i>	<i>Home</i>	69,9%	30,1%	,0%	463
	<i>Dona</i>	69,2%	30,5%	,2%	422
<i>Edat</i>	<i>De 18 a 24 anys</i>	55,3%	44,7%	,0%	86
	<i>De 25 a 39 anys</i>	66,0%	33,7%	,3%	304
	<i>De 40 a 54 anys</i>	73,8%	26,2%	,0%	263
	<i>55 anys o més</i>	74,8%	25,2%	,0%	233
<i>Nacionalitat</i>	<i>Andorrana</i>	72,6%	27,4%	,0%	339
	<i>Espanyola</i>	68,2%	31,5%	,3%	337
	<i>Francesa</i>	74,6%	25,4%	,0%	42
	<i>Portuguesa</i>	61,4%	38,6%	,0%	123
	<i>Altres</i>	75,5%	24,5%	,0%	44
<i>Nivell d'estudis</i>	<i>Primaris no acabats o sense estudis</i>	65,6%	34,4%	,0%	165
	<i>ESO, EGB, FP-1, Batxiller elemental</i>	61,8%	37,8%	,5%	213
	<i>Batxillerat, BUP, FP-2, COU...</i>	72,7%	27,3%	,0%	321
	<i>Universitaris</i>	79,1%	20,9%	,0%	181
<i>Ocupació</i>	<i>Directius, propietaris i comandaments intermedis</i>	75,5%	24,5%	,0%	99
	<i>Professionals, tècnics i similars</i>	79,6%	20,4%	,0%	88
	<i>Personal administratiu i similar</i>	75,0%	25,0%	,0%	136
	<i>Treballadors del comerç, hoteleria i serveis personals</i>	63,0%	36,3%	,6%	163
	<i>Treballadors de la indústria, construcció i agricultura</i>	64,8%	35,2%	,0%	116
	<i>Treballadors no qualificats</i>	64,8%	35,2%	,0%	59
	<i>Jubilats</i>	72,5%	27,5%	,0%	114
	<i>Mestresses de casa</i>	76,9%	23,1%	,0%	45
	<i>Estudiants i altres situacions</i>	53,3%	46,7%	,0%	57

**Taula 3.3.8**

		<i>Recicla residus tòxics?</i>			
		<i>Sí</i>	<i>No</i>	<i>Ns/nc</i>	<i>Base</i>
<i>Total</i>		37,8%	62,1%	,1%	885
<i>Sexe</i>	<i>Home</i>	36,6%	63,4%	,0%	463
	<i>Dona</i>	39,2%	60,6%	,2%	422
<i>Edat</i>	<i>De 18 a 24 anys</i>	19,8%	80,2%	,0%	86
	<i>De 25 a 39 anys</i>	36,7%	63,0%	,3%	304
	<i>De 40 a 54 anys</i>	40,4%	59,6%	,0%	263
	<i>55 anys o més</i>	43,1%	56,9%	,0%	233
<i>Nacionalitat</i>	<i>Andorrana</i>	43,6%	56,4%	,0%	339
	<i>Espanyola</i>	32,3%	67,4%	,3%	337
	<i>Francesa</i>	42,3%	57,7%	,0%	42
	<i>Portuguesa</i>	32,2%	67,8%	,0%	123
	<i>Altres</i>	46,9%	53,1%	,0%	44
<i>Nivell d'estudis</i>	<i>Primaris no acabats o sense estudis</i>	34,8%	65,2%	,0%	165
	<i>ESO, EGB, FP-1, Batxiller elemental</i>	45,4%	54,1%	,5%	213
	<i>Batxillerat, BUP, FP-2, COU...</i>	30,8%	69,2%	,0%	321
	<i>Universitaris</i>	45,2%	54,8%	,0%	181
<i>Ocupació</i>	<i>Directius, propietaris i comandaments intermedis</i>	46,2%	53,8%	,0%	99
	<i>Professionals, tècnics i similars</i>	44,0%	56,0%	,0%	88
	<i>Personal administratiu i similar</i>	40,4%	59,6%	,0%	136
	<i>Treballadors del comerç, hoteleria i serveis personals</i>	29,8%	69,6%	,6%	163
	<i>Treballadors de la indústria, construcció i agricultura</i>	32,2%	67,8%	,0%	116
	<i>Treballadors no qualificats</i>	43,0%	57,0%	,0%	59
	<i>Jubilats</i>	44,3%	55,7%	,0%	114
	<i>Mestresses de casa</i>	48,8%	51,2%	,0%	45
	<i>Estudiants i altres situacions</i>	17,6%	82,4%	,0%	57

**Taula 4.1**

		Té ordinador a la seva		Total Base
		Sí	No	
<b>Total</b>		78,6%	21,4%	885
<b>Sexe</b>	<i>Home</i>	80,7%	19,3%	463
	<i>Dona</i>	76,2%	23,8%	422
<b>Edat</b>	<i>De 18 a 24 anys</i>	93,7%	6,3%	86
	<i>De 25 a 39 anys</i>	89,9%	10,1%	304
	<i>De 40 a 54 anys</i>	87,5%	12,5%	263
	<i>55 anys o més</i>	48,2%	51,8%	233
<b>Nacionalitat</b>	<i>Andorrana</i>	84,1%	15,9%	339
	<i>Espanyola</i>	71,3%	28,7%	337
	<i>Francesa</i>	74,1%	25,9%	42
	<i>Portuguesa</i>	82,9%	17,1%	123
	<i>Altres</i>	84,5%	15,5%	44
<b>Nivell d'estudis</b>	<i>Primaris no acabats o sense estudis</i>	52,6%	47,4%	165
	<i>ESO, EGB, FP-1, Batxiller elemental</i>	74,0%	26,0%	213
	<i>Batxillerat, BUP, FP-2, COU...</i>	86,6%	13,4%	321
	<i>Universitaris</i>	94,7%	5,3%	181
<b>Ocupació</b>	<i>Directius, propietaris i comandaments intermedis</i>	89,2%	10,8%	99
	<i>Professionals, tècnics i similars</i>	93,3%	6,7%	88
	<i>Personal administratiu i similar</i>	93,6%	6,4%	136
	<i>Treballadors del comerç, hoteleria i serveis personals</i>	86,0%	14,0%	163
	<i>Treballadors de la indústria, construcció i agricultura</i>	75,0%	25,0%	116
	<i>Treballadors no qualificats</i>	63,5%	36,5%	59
	<i>Jubilats</i>	37,6%	62,4%	114
	<i>Mestresses de casa</i>	73,4%	26,6%	45
	<i>Estudiants i altres situacions</i>	90,2%	9,8%	57

**Taula 4.2**

		Té connexió a casa a Internet?		Total Base
		Sí	No	
<b>Total</b>		71,4%	28,6%	885
<b>Sexe</b>	<i>Home</i>	75,3%	24,7%	463
	<i>Dona</i>	67,2%	32,8%	422
<b>Edat</b>	<i>De 18 a 24 anys</i>	90,8%	9,2%	86
	<i>De 25 a 39 anys</i>	82,7%	17,3%	304
	<i>De 40 a 54 anys</i>	78,4%	21,6%	263
	<i>55 anys o més</i>	41,8%	58,2%	233
<b>Nacionalitat</b>	<i>Andorrana</i>	78,9%	21,1%	339
	<i>Espanyola</i>	64,9%	35,1%	337
	<i>Francesa</i>	67,8%	32,2%	42
	<i>Portuguesa</i>	66,5%	33,5%	123
	<i>Altres</i>	80,7%	19,3%	44
<b>Nivell d'estudis</b>	<i>Primaris no acabats o sense estudis</i>	44,6%	55,4%	165
	<i>ESO, EGB, FP-1, Batxiller elemental</i>	65,0%	35,0%	213
	<i>Batxillerat, BUP, FP-2, COU...</i>	80,9%	19,1%	321
	<i>Universitaris</i>	87,6%	12,4%	181
<b>Ocupació</b>	<i>Directius, propietaris i comandaments intermedis</i>	84,4%	15,6%	99
	<i>Professionals, tècnics i similars</i>	86,2%	13,8%	88
	<i>Personal administratiu i similar</i>	86,7%	13,3%	136
	<i>Treballadors del comerç, hoteleria i serveis personals</i>	75,1%	24,9%	163
	<i>Treballadors de la indústria, construcció i agricultura</i>	69,1%	30,9%	116
	<i>Treballadors no qualificats</i>	48,1%	51,9%	59
	<i>Jubilats</i>	30,8%	69,2%	114
	<i>Mestresses de casa</i>	70,6%	29,4%	45
<i>Estudiants i altres situacions</i>	90,2%	9,8%	57	

**Taula 4.3**

		Aquesta connexió és...				Total	
		Línia normal	Línia ADSL	Altres	Ns/nc		No té Internet
<b>Total</b>		8,6%	60,5%	,6%	1,7%	28,6%	885
<b>Sexe</b>	<i>Home</i>	8,6%	65,4%	,3%	1,1%	24,7%	463
	<i>Dona</i>	8,7%	55,1%	,9%	2,5%	32,8%	422
<b>Edat</b>	<i>De 18 a 24 anys</i>	4,1%	85,3%	,0%	1,4%	9,2%	86
	<i>De 25 a 39 anys</i>	9,9%	71,7%	1,1%	,0%	17,3%	304
	<i>De 40 a 54 anys</i>	11,5%	64,2%	,7%	2,2%	21,3%	263
	<i>55 anys o més</i>	5,4%	32,5%	,0%	3,6%	58,5%	233
<b>Nacionalitat</b>	<i>Andorrana</i>	11,5%	65,4%	,9%	1,0%	21,3%	339
	<i>Espanyola</i>	6,1%	56,2%	,2%	2,5%	35,1%	337
	<i>Francesa</i>	3,2%	64,6%	,0%	,0%	32,2%	42
	<i>Portuguesa</i>	6,7%	56,4%	,8%	3,1%	33,0%	123
	<i>Altres</i>	16,9%	62,3%	1,5%	,0%	19,3%	44
<b>Nivell d'estudis</b>	<i>Primaris no acabats o sense estudis</i>	3,0%	35,4%	,0%	6,2%	55,4%	165
	<i>ESO, EGB, FP-1, Batxiller elemental</i>	8,9%	55,1%	,5%	,6%	35,0%	213
	<i>Batxillerat, BUP, FP-2, COU...</i>	9,1%	70,0%	1,3%	,4%	19,1%	321
	<i>Universitaris</i>	13,0%	73,2%	,0%	1,4%	12,4%	181
<b>Ocupació</b>	<i>Directius, propietaris i comandaments intermedis</i>	9,4%	71,5%	,0%	3,5%	15,6%	99
	<i>Professionals, tècnics i similars</i>	15,4%	70,8%	,0%	,0%	13,8%	88
	<i>Personal administratiu i similar</i>	7,4%	75,2%	2,7%	1,4%	13,3%	136
	<i>Treballadors del comerç, hoteleria i serveis personals</i>	8,3%	65,4%	1,0%	,8%	24,6%	163
	<i>Treballadors de la indústria, construcció i agricultura</i>	7,3%	60,7%	,0%	1,1%	30,9%	116
	<i>Treballadors no qualificats</i>	6,7%	39,1%	,0%	2,2%	51,9%	59
	<i>Jubilats</i>	7,2%	20,6%	,0%	3,0%	69,2%	114
	<i>Mestresses de casa</i>	12,4%	53,6%	,0%	4,5%	29,4%	45
	<i>Estudiants i altres situacions</i>	6,9%	83,3%	,0%	,0%	9,8%	57



**Taula 4.4**

		Té connexió a Internet a la seva feina?			Total
		Sí	No	Ns/nc	Base
<b>Total</b>		59,2%	40,4%	,4%	669
<b>Sexe</b>	<i>Home</i>	63,5%	36,5%	,0%	377
	<i>Dona</i>	53,7%	45,4%	,9%	293
<b>Edat</b>	<i>De 18 a 24 anys</i>	53,1%	44,2%	2,7%	45
	<i>De 25 a 39 anys</i>	65,3%	34,7%	,0%	290
	<i>De 40 a 54 anys</i>	55,3%	44,2%	,5%	239
	<i>55 anys o més</i>	53,6%	46,4%	,0%	94
<b>Nacionalitat</b>	<i>Andorrana</i>	75,3%	24,2%	,5%	260
	<i>Espanyola</i>	58,1%	41,9%	,0%	231
	<i>Francesa</i>	54,3%	45,7%	,0%	31
	<i>Portuguesa</i>	24,6%	74,8%	,6%	111
	<i>Altres</i>	61,5%	36,7%	1,7%	37
<b>Nivell d'estudis</b>	<i>Primaris no acabats o sense estudis</i>	25,5%	74,5%	,0%	94
	<i>ESO, EGB, FP-1, Batxiller elemental</i>	47,0%	52,2%	,8%	160
	<i>Batxillerat, BUP, FP-2, COU...</i>	61,0%	38,5%	,5%	252
	<i>Universitaris</i>	89,1%	10,9%	,0%	161
<b>Ocupació</b>	<i>Directius, propietaris i comandaments intermedis</i>	77,0%	23,0%	,0%	99
	<i>Professionals, tècnics i similars</i>	86,3%	13,7%	,0%	88
	<i>Personal administratiu i similar</i>	91,3%	8,7%	,0%	136
	<i>Treballadors del comerç, hoteleria i serveis personals</i>	41,1%	57,8%	1,1%	163
	<i>Treballadors de la indústria, construcció i agricultura</i>	34,5%	65,5%	,0%	116
	<i>Treballadors no qualificats</i>	16,9%	82,0%	1,1%	59

**Taula 4.5**

		Ha utilitzat un ordinador en els darrers tres mesos ?		Total
		Sí	No	Base
<b>Total</b>		67,5%	32,5%	885
<b>Sexe</b>	<i>Home</i>	73,0%	27,0%	463
	<i>Dona</i>	61,3%	38,7%	422
<b>Edat</b>	<i>De 18 a 24 anys</i>	94,7%	5,3%	86
	<i>De 25 a 39 anys</i>	85,4%	14,6%	304
	<i>De 40 a 54 anys</i>	65,0%	35,0%	263
	<i>55 anys o més</i>	37,0%	63,0%	233
<b>Nacionalitat</b>	<i>Andorrana</i>	82,7%	17,3%	339
	<i>Espanyola</i>	58,2%	41,8%	337
	<i>Francesa</i>	73,6%	26,4%	42
	<i>Portuguesa</i>	44,0%	56,0%	123
	<i>Altres</i>	80,9%	19,1%	44
<b>Nivell d'estudis</b>	<i>Primaris no acabats o sense estudis</i>	23,3%	76,7%	165
	<i>ESO, EGB, FP-1, Batxiller elemental</i>	58,5%	41,5%	213
	<i>Batxillerat, BUP, FP-2, COU...</i>	82,4%	17,6%	321
	<i>Universitaris</i>	92,9%	7,1%	181
<b>Ocupació</b>	<i>Directius, propietaris i comandaments intermedis</i>	84,4%	15,6%	99
	<i>Professionals, tècnics i similars</i>	94,4%	5,6%	88
	<i>Personal administratiu i similar</i>	95,0%	5,0%	136
	<i>Treballadors del comerç, hoteleria i serveis personals</i>	77,7%	22,3%	163
	<i>Treballadors de la indústria, construcció i agricultura</i>	54,4%	45,6%	116
	<i>Treballadors no qualificats</i>	21,8%	78,2%	59
	<i>Jubilats</i>	22,3%	77,7%	114
	<i>Mestresses de casa</i>	42,7%	57,3%	45
	<i>Estudiants i altres situacions</i>	84,2%	15,8%	57

**Taula 4.6**

		On ha utilitzat l'ordinador?						
		Casa	Lloc de treball	Lloc d'estudi	Ciber-cafè	Biblioteca	Altres llocs...	Base
<b>Total</b>		89,0%	55,5%	3,9%	2,9%	1,0%	,5%	597
<b>Sexe</b>	<i>Home</i>	89,9%	56,0%	3,4%	3,0%	,3%	,4%	338
	<i>Dona</i>	87,9%	55,0%	4,6%	2,7%	2,0%	,7%	259
<b>Edat</b>	<i>De 18 a 24 anys</i>	94,4%	29,7%	15,5%	6,7%	4,3%	,0%	81
	<i>De 25 a 39 anys</i>	90,4%	61,6%	2,8%	4,5%	,8%	,4%	259
	<i>De 40 a 54 anys</i>	90,2%	62,6%	,8%	,0%	,4%	,7%	171
	<i>55 anys o més</i>	77,6%	47,6%	2,7%	,0%	,0%	,8%	86
<b>Nacionalitat</b>	<i>Andorrana</i>	87,2%	66,6%	5,4%	2,4%	1,6%	,5%	280
	<i>Espanyola</i>	90,0%	51,3%	2,5%	1,3%	,5%	,0%	196
	<i>Francesa</i>	87,4%	46,2%	5,0%	2,0%	,0%	2,3%	31
	<i>Portuguesa</i>	91,1%	18,2%	2,3%	5,1%	,0%	1,9%	54
	<i>Altres</i>	96,3%	57,1%	1,8%	12,4%	1,8%	,0%	35
<b>Nivell d'estudis</b>	<i>Primaris no acabats o sense estudis</i>	83,9%	25,7%	1,9%	4,1%	,0%	,0%	38
	<i>ESO, EGB, FP-1, Batxiller elemental</i>	90,6%	38,5%	3,1%	2,6%	,0%	,6%	124
	<i>Batxillerat, BUP, FP-2, COU...</i>	88,8%	54,4%	5,3%	1,6%	1,7%	,4%	264
	<i>Universitaris</i>	89,9%	76,8%	2,9%	4,7%	1,0%	,8%	169
<b>Ocupació</b>	<i>Directius, propietaris i comandaments intermedis</i>	83,0%	78,2%	2,7%	1,2%	,0%	,0%	84
	<i>Professionals, tècnics i similars</i>	85,4%	82,4%	3,8%	2,0%	1,2%	,0%	83
	<i>Personal administratiu i similar</i>	86,8%	90,6%	1,8%	,0%	,8%	1,0%	130
	<i>Treballadors del comerç, hoteleria i serveis personals</i>	87,4%	46,3%	1,7%	7,7%	,5%	1,4%	127
	<i>Treballadors de la indústria, construcció i agricultura</i>	95,9%	23,8%	,0%	4,1%	,0%	,0%	63
	<i>Treballadors no qualificats</i>	79,6%	17,2%	,0%	8,2%	,0%	,0%	13
	<i>Jubilats</i>	100,0%	,0%	,0%	,0%	,0%	,0%	25
	<i>Mestresses de casa</i>	100,0%	,0%	,0%	5,5%	,0%	,0%	19
	<i>Estudiants i altres situacions</i>	100,0%	2,2%	28,3%	,0%	7,3%	,0%	48

**Taula 4.7**

		S'ha connectat a Internet alguna vegada en els darrers tres mesos?		Total Base
		Sí	No	
<b>Total</b>		63,0%	37,0%	885
<b>Sexe</b>	<i>Home</i>	69,8%	30,2%	463
	<i>Dona</i>	55,5%	44,5%	422
<b>Edat</b>	<i>De 18 a 24 anys</i>	92,0%	8,0%	86
	<i>De 25 a 39 anys</i>	81,3%	18,7%	304
	<i>De 40 a 54 anys</i>	61,1%	38,9%	263
	<i>55 anys o més</i>	30,5%	69,5%	233
<b>Nacionalitat</b>	<i>Andorrana</i>	78,3%	21,7%	339
	<i>Espanyola</i>	53,3%	46,7%	337
	<i>Francesa</i>	70,4%	29,6%	42
	<i>Portuguesa</i>	38,2%	61,8%	123
	<i>Altres</i>	80,9%	19,1%	44
<b>Nivell d'estudis</b>	<i>Primaris no acabats o sense estudis</i>	18,7%	81,3%	165
	<i>ESO, EGB, FP-1, Batxiller elemental</i>	52,0%	48,0%	213
	<i>Batxillerat, BUP, FP-2, COU...</i>	77,4%	22,6%	321
	<i>Universitaris</i>	92,1%	7,9%	181
<b>Ocupació</b>	<i>Directius, propietaris i comandaments intermedis</i>	78,9%	21,1%	99
	<i>Professionals, tècnics i similars</i>	93,0%	7,0%	88
	<i>Personal administratiu i similar</i>	91,7%	8,3%	136
	<i>Treballadors del comerç, hoteleria i serveis personals</i>	66,9%	33,1%	163
	<i>Treballadors de la indústria, construcció i agricultura</i>	52,4%	47,6%	116
	<i>Treballadors no qualificats</i>	18,5%	81,5%	59
	<i>Jubilats</i>	18,7%	81,3%	114
	<i>Mestresses de casa</i>	41,3%	58,7%	45
	<i>Estudiants i altres situacions</i>	82,4%	17,6%	57

**Taula 4.8**

		On s'ha connectat a Internet?						
		Casa	Lloc de treball	Lloc d'estudi	Ciber-cafè	Biblioteca	Altres llocs...	Base
<b>Total</b>		88,6%	49,8%	4,2%	3,6%	,9%	,4%	557
<b>Sexe</b>	<i>Home</i>	89,5%	51,4%	4,0%	3,6%	,3%	,4%	323
	<i>Dona</i>	87,4%	47,4%	4,4%	3,7%	1,7%	,4%	234
<b>Edat</b>	<i>De 18 a 24 anys</i>	94,0%	23,5%	16,0%	6,9%	2,9%	,0%	79
	<i>De 25 a 39 anys</i>	88,7%	56,2%	2,3%	5,2%	,8%	,4%	247
	<i>De 40 a 54 anys</i>	89,1%	55,5%	1,6%	1,2%	,4%	,8%	160
	<i>55 anys o més</i>	81,5%	43,8%	3,2%	,0%	,0%	,0%	71
<b>Nacionalitat</b>	<i>Andorrana</i>	87,3%	61,0%	6,0%	2,5%	1,2%	,5%	265
	<i>Espanyola</i>	89,1%	45,8%	2,1%	2,0%	,6%	,0%	180
	<i>Francesa</i>	89,3%	46,1%	5,3%	4,3%	,0%	,0%	30
	<i>Portuguesa</i>	91,9%	13,1%	2,6%	5,9%	,0%	2,2%	47
	<i>Altres</i>	91,6%	37,7%	1,8%	16,0%	1,8%	,0%	35
<b>Nivell d'estudis</b>	<i>Primaris no acabats o sense estudis</i>	84,1%	25,8%	2,3%	5,1%	,0%	,0%	31
	<i>ESO, EGB, FP-1, Batxiller elemental</i>	91,1%	33,6%	2,5%	2,9%	,0%	,0%	110
	<i>Batxillerat, BUP, FP-2, COU...</i>	89,7%	43,6%	5,5%	2,4%	1,7%	,4%	248
	<i>Universitaris</i>	86,1%	74,1%	3,6%	5,6%	,4%	,8%	167
<b>Ocupació</b>	<i>Directius, propietaris i comandaments intermedis</i>	85,5%	71,7%	2,9%	1,3%	,0%	,0%	78
	<i>Professionals, tècnics i similars</i>	82,5%	78,6%	3,8%	,8%	,0%	,0%	82
	<i>Personal administratiu i similar</i>	86,3%	85,6%	2,4%	,0%	1,6%	1,0%	125
	<i>Treballadors del comerç, hoteleria i serveis personals</i>	86,2%	29,9%	2,0%	10,7%	,6%	,9%	109
	<i>Treballadors de la indústria, construcció i agricultura</i>	95,3%	20,9%	,0%	4,3%	,0%	,0%	61
	<i>Treballadors no qualificats</i>	76,0%	14,4%	,0%	18,9%	,0%	,0%	11
	<i>Jubilats</i>	100,0%	,0%	,0%	,0%	,0%	,0%	21
	<i>Mestresses de casa</i>	100,0%	,0%	,0%	5,7%	,0%	,0%	18
<i>Estudiants i altres situacions</i>		100,0%	2,2%	26,8%	2,2%	4,8%	,0%	47

**Taula 4.9**

		Amb quina freqüència s'ha connectat a Internet aquests darrers tres mesos?						Total
		Cada dia	3-5 dies setmana	1-2 dies setmana	Alguna vegada mes	Amb menys freqüència	Ns/nc	Base
<b>Total</b>		70,2%	13,2%	12,8%	2,8%	,7%	,2%	557
<b>Sexe</b>	Home	72,2%	13,4%	11,1%	2,9%	,4%	,0%	323
	Dona	67,5%	13,0%	15,2%	2,7%	1,1%	,5%	234
<b>Edat</b>	De 18 a 24 anys	82,3%	11,8%	6,0%	,0%	,0%	,0%	79
	De 25 a 39 anys	72,4%	10,7%	14,4%	2,5%	,0%	,0%	247
	De 40 a 54 anys	65,8%	13,3%	15,3%	2,4%	2,4%	,8%	160
	55 anys o més	59,2%	23,5%	9,4%	7,9%	,0%	,0%	71
<b>Nacionalitat</b>	Andorrana	73,6%	15,4%	8,4%	2,6%	,0%	,0%	265
	Espanyola	68,1%	12,2%	14,5%	3,1%	1,8%	,4%	180
	Francesa	80,5%	6,6%	6,5%	4,3%	2,1%	,0%	30
	Portuguesa	45,6%	15,3%	34,9%	2,8%	,0%	1,4%	47
	Altres	79,7%	4,7%	13,8%	1,8%	,0%	,0%	35
<b>Nivell d'estudis</b>	Primaris no acabats o sense estudis	32,6%	28,8%	28,1%	,0%	6,4%	4,2%	31
	ESO, EGB, FP-1, Batxiller elemental	61,5%	13,0%	21,3%	3,0%	1,2%	,0%	110
	Batxillerat, BUP, FP-2, COU...	70,4%	14,5%	11,9%	3,0%	,3%	,0%	248
	Universitaris	82,9%	8,2%	5,9%	2,9%	,0%	,0%	167
<b>Ocupació</b>	Directius, propietaris i comandaments intermedis	76,9%	10,2%	6,7%	4,5%	,8%	,8%	78
	Professionals, tècnics i similars	77,7%	9,1%	9,9%	3,3%	,0%	,0%	82
	Personal administratiu i similar	81,6%	10,2%	5,7%	2,6%	,0%	,0%	125
	Treballadors del comerç, hosteleria i serveis personals	54,1%	20,6%	19,8%	3,8%	1,2%	,6%	109
	Treballadors de la indústria, construcció i agricultura	69,1%	6,8%	21,9%	,0%	2,2%	,0%	61
	Treballadors no qualificats	32,9%	33,0%	34,1%	,0%	,0%	,0%	11
	Jubilats	48,5%	23,0%	19,0%	9,6%	,0%	,0%	21
	Mestresses de casa	45,2%	21,5%	29,8%	,0%	3,5%	,0%	18
	Estudiants i altres situacions	81,6%	12,3%	6,1%	,0%	,0%	,0%	47

**Taula 4.10**

		<i>Els dies que es connecta a Internet, quant temps està connectat aproximadament de mitjana? (minuts)</i>	
		<i>Mitjana</i>	<i>Base</i>
<i>Total</i>		116	550
<i>Sexe</i>	<i>Home</i>	121	322
	<i>Dona</i>	108	228
<i>Edat</i>	<i>De 18 a 24 anys</i>	158	78
	<i>De 25 a 39 anys</i>	118	245
	<i>De 40 a 54 anys</i>	95	157
	<i>55 anys o més</i>	106	70
<i>Nacionalitat</i>	<i>Andorrana</i>	121	261
	<i>Espanyola</i>	111	178
	<i>Francesa</i>	135	30
	<i>Portuguesa</i>	97	46
	<i>Altres</i>	110	35
<i>Nivell d'estudis</i>	<i>Primaris no acabats o sense estudis</i>	90	29
	<i>ESO, EGB, FP-1, Batxiller elemental</i>	124	109
	<i>Batxillerat, BUP, FP-2, COU...</i>	111	247
	<i>Universitaris</i>	123	165
<i>Ocupació</i>	<i>Directius, propietaris i comandaments intermedis</i>	170	77
	<i>Professionals, tècnics i similars</i>	91	81
	<i>Personal administratiu i similar</i>	147	124
	<i>Treballadors del comerç, hoteleria i serveis personals</i>	88	107
	<i>Treballadors de la indústria, construcció i agricultura</i>	110	61
	<i>Treballadors no qualificats</i>	77	10
	<i>Jubilats</i>	67	21
	<i>Mestresses de casa</i>	54	18
	<i>Estudiants i altres situacions</i>	111	47

**Taula 4.11.1**

		Correu electrònic			Total
		Sí	No	Ns/nc	Base
<i>Total</i>		91,2%	8,6%	,1%	557
<i>Sexe</i>	<i>Home</i>	91,6%	8,4%	,0%	323
	<i>Dona</i>	90,8%	8,9%	,3%	234
<i>Edat</i>	<i>De 18 a 24 anys</i>	100,0%	,0%	,0%	79
	<i>De 25 a 39 anys</i>	94,8%	5,2%	,0%	247
	<i>De 40 a 54 anys</i>	83,8%	15,8%	,4%	160
	<i>55 anys o més</i>	86,1%	13,9%	,0%	71
<i>Nacionalitat</i>	<i>Andorrana</i>	94,4%	5,6%	,0%	265
	<i>Espanyola</i>	88,4%	11,6%	,0%	180
	<i>Francesa</i>	93,5%	6,5%	,0%	30
	<i>Portuguesa</i>	80,2%	18,5%	1,4%	47
	<i>Altres</i>	95,3%	4,7%	,0%	35
<i>Nivell d'estudis</i>	<i>Primaris no acabats o sense estudis</i>	57,7%	40,3%	2,1%	31
	<i>ESO, EGB, FP-1, Batxiller elemental</i>	88,5%	11,5%	,0%	110
	<i>Batxillerat, BUP, FP-2, COU...</i>	92,2%	7,8%	,0%	248
	<i>Universitaris</i>	97,9%	2,1%	,0%	167
<i>Ocupació</i>	<i>Directius, propietaris i comandaments intermedis</i>	87,4%	11,8%	,8%	78
	<i>Professionals, tècnics i similars</i>	96,9%	3,1%	,0%	82
	<i>Personal administratiu i similar</i>	94,6%	5,4%	,0%	125
	<i>Treballadors del comerç, hoteleria i serveis personals</i>	87,5%	12,5%	,0%	109
	<i>Treballadors de la indústria, construcció i agricultura</i>	86,7%	13,3%	,0%	61
	<i>Treballadors no qualificats</i>	82,5%	17,5%	,0%	11
	<i>Jubilats</i>	84,0%	16,0%	,0%	21
	<i>Mestresses de casa</i>	86,0%	14,0%	,0%	18
	<i>Estudiants i altres situacions</i>	100,0%	,0%	,0%	47



**Taula 4.11.2**

		Cursos o estudis per Internet			Total
		Sí	No	Ns/nc	Base
<b>Total</b>		15,7%	84,2%	,1%	557
<b>Sexe</b>	<i>Home</i>	12,3%	87,7%	,0%	323
	<i>Dona</i>	20,5%	79,3%	,3%	234
<b>Edat</b>	<i>De 18 a 24 anys</i>	13,3%	86,7%	,0%	79
	<i>De 25 a 39 anys</i>	21,4%	78,6%	,0%	247
	<i>De 40 a 54 anys</i>	12,5%	87,1%	,4%	160
	<i>55 anys o més</i>	6,2%	93,8%	,0%	71
<b>Nacionalitat</b>	<i>Andorrana</i>	16,6%	83,4%	,0%	265
	<i>Espanyola</i>	16,5%	83,5%	,0%	180
	<i>Francesa</i>	6,5%	93,5%	,0%	30
	<i>Portuguesa</i>	5,7%	93,0%	1,4%	47
	<i>Altres</i>	26,7%	73,3%	,0%	35
<b>Nivell d'estudis</b>	<i>Primaris no acabats o sense estudis</i>	4,2%	93,8%	2,1%	31
	<i>ESO, EGB, FP-1, Batxiller elemental</i>	11,5%	88,5%	,0%	110
	<i>Batxillerat, BUP, FP-2, COU...</i>	16,0%	84,0%	,0%	248
	<i>Universitaris</i>	20,4%	79,6%	,0%	167
<b>Ocupació</b>	<i>Directius, propietaris i comandaments intermedis</i>	13,9%	85,3%	,8%	78
	<i>Professionals, tècnics i similars</i>	19,6%	80,4%	,0%	82
	<i>Personal administratiu i similar</i>	23,8%	76,2%	,0%	125
	<i>Treballadors del comerç, hoteleria i serveis personals</i>	12,2%	87,8%	,0%	109
	<i>Treballadors de la indústria, construcció i agricultura</i>	5,1%	94,9%	,0%	61
	<i>Treballadors no qualificats</i>	24,5%	75,5%	,0%	11
	<i>Jubilats</i>	10,1%	89,9%	,0%	21
	<i>Mestresses de casa</i>	7,0%	93,0%	,0%	18
	<i>Estudiants i altres situacions</i>	18,0%	82,0%	,0%	47

**Taula 4.11.3**

		<i>Buscar informació de notícies i actualitat</i>			<i>Total</i>
		<i>Sí</i>	<i>No</i>	<i>Ns/nc</i>	<i>Base</i>
<i>Total</i>		84,5%	15,4%	,1%	557
<i>Sexe</i>	<i>Home</i>	84,6%	15,4%	,0%	323
	<i>Dona</i>	84,2%	15,5%	,3%	234
<i>Edat</i>	<i>De 18 a 24 anys</i>	73,8%	26,2%	,0%	79
	<i>De 25 a 39 anys</i>	87,7%	12,3%	,0%	247
	<i>De 40 a 54 anys</i>	86,4%	13,2%	,4%	160
	<i>55 anys o més</i>	80,6%	19,4%	,0%	71
<i>Nacionalitat</i>	<i>Andorrana</i>	87,5%	12,5%	,0%	265
	<i>Espanyola</i>	78,6%	21,4%	,0%	180
	<i>Francesa</i>	97,8%	2,2%	,0%	30
	<i>Portuguesa</i>	81,7%	16,9%	1,4%	47
	<i>Altres</i>	84,2%	15,8%	,0%	35
<i>Nivell d'estudis</i>	<i>Primaris no acabats o sense estudis</i>	71,6%	26,3%	2,1%	31
	<i>ESO, EGB, FP-1, Batxiller elemental</i>	81,1%	18,9%	,0%	110
	<i>Batxillerat, BUP, FP-2, COU...</i>	84,0%	16,0%	,0%	248
	<i>Universitaris</i>	89,7%	10,3%	,0%	167
<i>Ocupació</i>	<i>Directius, propietaris i comandaments intermedis</i>	87,2%	12,0%	,8%	78
	<i>Professionals, tècnics i similars</i>	90,4%	9,6%	,0%	82
	<i>Personal administratiu i similar</i>	87,4%	12,6%	,0%	125
	<i>Treballadors del comerç, hoteleria i serveis personals</i>	73,7%	26,3%	,0%	109
	<i>Treballadors de la indústria, construcció i agricultura</i>	93,1%	6,9%	,0%	61
	<i>Treballadors no qualificats</i>	90,7%	9,3%	,0%	11
	<i>Jubilats</i>	83,8%	16,2%	,0%	21
	<i>Mestresses de casa</i>	76,4%	23,6%	,0%	18
	<i>Estudiants i altres situacions</i>	78,8%	21,2%	,0%	47

**Taula 4.11.4**

		Serveis de banca electrònica			Total
		Sí	No	Ns/nc	Base
<b>Total</b>		47,4%	52,2%	,3%	557
<b>Sexe</b>	<i>Home</i>	48,6%	51,4%	,0%	323
	<i>Dona</i>	45,8%	53,4%	,8%	234
<b>Edat</b>	<i>De 18 a 24 anys</i>	32,8%	65,6%	1,6%	79
	<i>De 25 a 39 anys</i>	52,2%	47,8%	,0%	247
	<i>De 40 a 54 anys</i>	43,8%	55,8%	,4%	160
	<i>55 anys o més</i>	55,6%	44,4%	,0%	71
<b>Nacionalitat</b>	<i>Andorrana</i>	48,8%	50,8%	,5%	265
	<i>Espanyola</i>	46,6%	53,4%	,0%	180
	<i>Francesa</i>	60,5%	39,5%	,0%	30
	<i>Portuguesa</i>	31,8%	66,8%	1,4%	47
	<i>Altres</i>	51,4%	48,6%	,0%	35
<b>Nivell d'estudis</b>	<i>Primaris no acabats o sense estudis</i>	29,9%	68,0%	2,1%	31
	<i>ESO, EGB, FP-1, Batxiller elemental</i>	37,3%	62,7%	,0%	110
	<i>Batxillerat, BUP, FP-2, COU...</i>	47,6%	52,0%	,5%	248
	<i>Universitaris</i>	57,4%	42,6%	,0%	167
<b>Ocupació</b>	<i>Directius, propietaris i comandaments intermedis</i>	52,1%	47,1%	,8%	78
	<i>Professionals, tècnics i similars</i>	56,6%	43,4%	,0%	82
	<i>Personal administratiu i similar</i>	62,8%	37,2%	,0%	125
	<i>Treballadors del comerç, hoteleria i serveis personals</i>	28,8%	71,2%	,0%	109
	<i>Treballadors de la indústria, construcció i agricultura</i>	44,7%	55,3%	,0%	61
	<i>Treballadors no qualificats</i>	33,0%	67,0%	,0%	11
	<i>Jubilats</i>	67,4%	32,6%	,0%	21
	<i>Mestresses de casa</i>	38,9%	61,1%	,0%	18
	<i>Estudiants i altres situacions</i>	29,3%	68,1%	2,6%	47

**Taula 4.11.5**

		Compra de productes o serveis			Total
		Sí	No	Ns/nc	Base
<b>Total</b>		32,2%	67,7%	,1%	557
<b>Sexe</b>	<i>Home</i>	37,8%	62,2%	,0%	323
	<i>Dona</i>	24,5%	75,2%	,3%	234
<b>Edat</b>	<i>De 18 a 24 anys</i>	19,3%	80,7%	,0%	79
	<i>De 25 a 39 anys</i>	37,6%	62,4%	,0%	247
	<i>De 40 a 54 anys</i>	32,2%	67,4%	,4%	160
	<i>55 anys o més</i>	27,8%	72,2%	,0%	71
<b>Nacionalitat</b>	<i>Andorrana</i>	33,7%	66,3%	,0%	265
	<i>Espanyola</i>	32,9%	67,1%	,0%	180
	<i>Francesa</i>	29,3%	70,7%	,0%	30
	<i>Portuguesa</i>	10,6%	88,0%	1,4%	47
	<i>Altres</i>	48,6%	51,4%	,0%	35
<b>Nivell d'estudis</b>	<i>Primaris no acabats o sense estudis</i>	38,9%	59,1%	2,1%	31
	<i>ESO, EGB, FP-1, Batxiller elemental</i>	22,5%	77,5%	,0%	110
	<i>Batxillerat, BUP, FP-2, COU...</i>	23,9%	76,1%	,0%	248
	<i>Universitaris</i>	49,9%	50,1%	,0%	167
<b>Ocupació</b>	<i>Directius, propietaris i comandaments intermedis</i>	44,7%	54,5%	,8%	78
	<i>Professionals, tècnics i similars</i>	41,3%	58,7%	,0%	82
	<i>Personal administratiu i similar</i>	43,2%	56,8%	,0%	125
	<i>Treballadors del comerç, hosteleria i serveis personals</i>	17,4%	82,6%	,0%	109
	<i>Treballadors de la indústria, construcció i agricultura</i>	26,2%	73,8%	,0%	61
	<i>Treballadors no qualificats</i>	24,8%	75,2%	,0%	11
	<i>Jubilats</i>	16,2%	83,8%	,0%	21
	<i>Mestresses de casa</i>	23,4%	76,6%	,0%	18
	<i>Estudiants i altres situacions</i>	18,5%	81,5%	,0%	47

**Taula 4.11.6**

		Descarregar música, pel·lícules, jocs...			Total
		Sí	No	Ns/nc	Base
<b>Total</b>		43,8%	56,0%	,2%	557
<b>Sexe</b>	<i>Home</i>	46,6%	53,4%	,0%	323
	<i>Dona</i>	39,9%	59,5%	,5%	234
<b>Edat</b>	<i>De 18 a 24 anys</i>	74,7%	25,3%	,0%	79
	<i>De 25 a 39 anys</i>	49,7%	50,3%	,0%	247
	<i>De 40 a 54 anys</i>	34,5%	64,7%	,8%	160
	<i>55 anys o més</i>	10,1%	89,9%	,0%	71
<b>Nacionalitat</b>	<i>Andorrana</i>	43,5%	56,2%	,2%	265
	<i>Espanyola</i>	45,8%	54,2%	,0%	180
	<i>Francesa</i>	23,7%	76,3%	,0%	30
	<i>Portuguesa</i>	53,6%	45,0%	1,4%	47
	<i>Altres</i>	39,6%	60,4%	,0%	35
<b>Nivell d'estudis</b>	<i>Primaris no acabats o sense estudis</i>	19,6%	78,3%	2,1%	31
	<i>ESO, EGB, FP-1, Batxiller elemental</i>	56,6%	42,8%	,6%	110
	<i>Batxillerat, BUP, FP-2, COU...</i>	47,1%	52,9%	,0%	248
	<i>Universitaris</i>	34,6%	65,4%	,0%	167
<b>Ocupació</b>	<i>Directius, propietaris i comandaments intermedis</i>	30,6%	68,6%	,8%	78
	<i>Professionals, tècnics i similars</i>	34,1%	65,9%	,0%	82
	<i>Personal administratiu i similar</i>	45,7%	53,8%	,5%	125
	<i>Treballadors del comerç, hosteleria i serveis personals</i>	46,3%	53,7%	,0%	109
	<i>Treballadors de la indústria, construcció i agricultura</i>	66,2%	33,8%	,0%	61
	<i>Treballadors no qualificats</i>	45,5%	54,5%	,0%	11
	<i>Jubilats</i>	9,9%	90,1%	,0%	21
	<i>Mestresses de casa</i>	19,7%	80,3%	,0%	18
	<i>Estudiants i altres situacions</i>	70,3%	29,7%	,0%	47

**Taula 4.11.7**

		Sentir música, veure vídeos...			Total
		Sí	No	Ns/nc	Base
<b>Total</b>		38,9%	60,9%	,2%	557
<b>Sexe</b>	<i>Home</i>	44,0%	56,0%	,0%	323
	<i>Dona</i>	31,8%	67,6%	,5%	234
<b>Edat</b>	<i>De 18 a 24 anys</i>	65,4%	34,6%	,0%	79
	<i>De 25 a 39 anys</i>	48,0%	52,0%	,0%	247
	<i>De 40 a 54 anys</i>	23,3%	75,9%	,8%	160
	<i>55 anys o més</i>	12,8%	87,2%	,0%	71
<b>Nacionalitat</b>	<i>Andorrana</i>	40,7%	59,1%	,2%	265
	<i>Espanyola</i>	35,5%	64,5%	,0%	180
	<i>Francesa</i>	23,9%	76,1%	,0%	30
	<i>Portuguesa</i>	51,8%	46,8%	1,4%	47
	<i>Altres</i>	37,7%	62,3%	,0%	35
<b>Nivell d'estudis</b>	<i>Primaris no acabats o sense estudis</i>	31,2%	66,7%	2,1%	31
	<i>ESO, EGB, FP-1, Batxiller elemental</i>	55,2%	44,2%	,6%	110
	<i>Batxillerat, BUP, FP-2, COU...</i>	39,1%	60,9%	,0%	248
	<i>Universitaris</i>	28,9%	71,1%	,0%	167
<b>Ocupació</b>	<i>Directius, propietaris i comandaments intermedis</i>	31,6%	67,6%	,8%	78
	<i>Professionals, tècnics i similars</i>	36,8%	63,2%	,0%	82
	<i>Personal administratiu i similar</i>	31,5%	68,0%	,5%	125
	<i>Treballadors del comerç, hoteleria i serveis personals</i>	41,9%	58,1%	,0%	109
	<i>Treballadors de la indústria, construcció i agricultura</i>	58,4%	41,6%	,0%	61
	<i>Treballadors no qualificats</i>	45,5%	54,5%	,0%	11
	<i>Jubilats</i>	10,1%	89,9%	,0%	21
	<i>Mestresses de casa</i>	26,6%	73,4%	,0%	18
	<i>Estudiants i altres situacions</i>	62,1%	37,9%	,0%	47

**Taula 4.11.8**

		Xats, converses o fòrums			Total
		Sí	No	Ns/hc	Base
<b>Total</b>		45,6%	54,2%	,2%	557
<b>Sexe</b>	<i>Home</i>	43,4%	56,6%	,0%	323
	<i>Dona</i>	48,5%	51,0%	,5%	234
<b>Edat</b>	<i>De 18 a 24 anys</i>	82,9%	17,1%	,0%	79
	<i>De 25 a 39 anys</i>	48,5%	51,5%	,0%	247
	<i>De 40 a 54 anys</i>	33,7%	65,5%	,8%	160
	<i>55 anys o més</i>	20,7%	79,3%	,0%	71
<b>Nacionalitat</b>	<i>Andorrana</i>	41,3%	58,7%	,0%	265
	<i>Espanyola</i>	42,6%	57,1%	,4%	180
	<i>Francesa</i>	32,0%	68,0%	,0%	30
	<i>Portuguesa</i>	66,9%	31,7%	1,4%	47
	<i>Altres</i>	75,6%	24,4%	,0%	35
<b>Nivell d'estudis</b>	<i>Primaris no acabats o sense estudis</i>	21,6%	74,2%	4,2%	31
	<i>ESO, EGB, FP-1, Batxiller elemental</i>	59,4%	40,6%	,0%	110
	<i>Batxillerat, BUP, FP-2, COU...</i>	48,8%	51,2%	,0%	248
	<i>Universitaris</i>	35,8%	64,2%	,0%	167
<b>Ocupació</b>	<i>Directius, propietaris i comandaments intermedis</i>	29,0%	70,2%	,8%	78
	<i>Professionals, tècnics i similars</i>	29,2%	70,8%	,0%	82
	<i>Personal administratiu i similar</i>	46,2%	53,8%	,0%	125
	<i>Treballadors del comerç, hoteleria i serveis personals</i>	57,0%	42,4%	,6%	109
	<i>Treballadors de la indústria, construcció i agricultura</i>	53,3%	46,7%	,0%	61
	<i>Treballadors no qualificats</i>	55,0%	45,0%	,0%	11
	<i>Jubilats</i>	23,0%	77,0%	,0%	21
	<i>Mestresses de casa</i>	37,7%	62,3%	,0%	18
	<i>Estudiants i altres situacions</i>	77,8%	22,2%	,0%	47

**Taula 5.1**

		<i>Estaria d'acord amb l'aplicació d'una llei que prohibeixi fumar en els llocs de treball i els locals públics tancats?</i>			<i>Total</i>
		<i>Sí</i>	<i>No</i>	<i>Ns/nc</i>	<i>Base</i>
<i>Total</i>		82,3%	14,7%	3,0%	885
<i>Sexe</i>	<i>Home</i>	80,7%	16,4%	2,9%	463
	<i>Dona</i>	84,0%	12,8%	3,2%	422
<i>Edat</i>	<i>De 18 a 24 anys</i>	75,1%	23,7%	1,2%	86
	<i>De 25 a 39 anys</i>	83,4%	13,9%	2,6%	304
	<i>De 40 a 54 anys</i>	79,4%	17,4%	3,2%	263
	<i>55 anys o més</i>	86,7%	9,4%	3,9%	233
<i>Nacionalitat</i>	<i>Andorrana</i>	82,7%	13,5%	3,8%	339
	<i>Espanyola</i>	78,9%	18,5%	2,6%	337
	<i>Francesa</i>	89,2%	9,2%	1,7%	42
	<i>Portuguesa</i>	87,6%	10,6%	1,8%	123
	<i>Altres</i>	83,9%	11,0%	5,0%	44
<i>Nivell d'estudis</i>	<i>Primaris no acabats o sense estudis</i>	83,6%	11,7%	4,7%	165
	<i>ESO, EGB, FP-1, Batxiller elemental</i>	81,2%	15,2%	3,6%	213
	<i>Batxillerat, BUP, FP-2, COU...</i>	81,0%	17,3%	1,7%	321
	<i>Universitaris</i>	84,1%	12,7%	3,2%	181
<i>Ocupació</i>	<i>Directius, propietaris i comandaments intermedis</i>	80,9%	17,1%	2,0%	99
	<i>Professionals, tècnics i similars</i>	88,6%	8,8%	2,6%	88
	<i>Personal administratiu i similar</i>	80,9%	16,1%	3,0%	136
	<i>Treballadors del comerç, hoteleria i serveis personals</i>	75,6%	20,1%	4,4%	163
	<i>Treballadors de la indústria, construcció i agricultura</i>	77,5%	18,5%	4,0%	116
	<i>Treballadors no qualificats</i>	88,9%	10,0%	1,1%	59
	<i>Jubilats</i>	89,1%	7,2%	3,7%	114
	<i>Mestresses de casa</i>	86,6%	11,9%	1,4%	45
	<i>Estudiants i altres situacions</i>	82,3%	15,8%	1,8%	57



**Taula 5.2**

		Creu que aquestes lleis fan que en general les persones fumïn menys?			Total Base
		Sí	No	Ns/nc	
<b>Total</b>		55,8%	36,5%	7,7%	885
<b>Sexe</b>	<i>Home</i>	56,7%	37,2%	6,1%	463
	<i>Dona</i>	54,8%	35,8%	9,4%	422
<b>Edat</b>	<i>De 18 a 24 anys</i>	56,3%	40,8%	2,9%	86
	<i>De 25 a 39 anys</i>	55,7%	39,4%	4,9%	304
	<i>De 40 a 54 anys</i>	54,7%	37,5%	7,9%	263
	<i>55 anys o més</i>	56,8%	30,3%	12,9%	233
<b>Nacionalitat</b>	<i>Andorrana</i>	56,4%	36,7%	6,9%	339
	<i>Espanyola</i>	48,4%	42,3%	9,3%	337
	<i>Francesa</i>	79,9%	17,1%	3,0%	42
	<i>Portuguesa</i>	61,2%	30,3%	8,5%	123
	<i>Altres</i>	68,3%	27,9%	3,8%	44
<b>Nivell d'estudis</b>	<i>Primaris no acabats o sense estudis</i>	54,4%	29,2%	16,5%	165
	<i>ESO, EGB, FP-1, Batxiller elemental</i>	46,3%	43,3%	10,4%	213
	<i>Batxillerat, BUP, FP-2, COU...</i>	60,3%	37,4%	2,3%	321
	<i>Universitaris</i>	60,6%	34,1%	5,3%	181
<b>Ocupació</b>	<i>Directius, propietaris i comandaments intermedis</i>	57,0%	36,0%	7,1%	99
	<i>Professionals, tècnics i similars</i>	64,6%	29,6%	5,9%	88
	<i>Personal administratiu i similar</i>	55,8%	37,7%	6,6%	136
	<i>Treballadors del comerç, hoteleria i serveis personals</i>	51,5%	42,0%	6,5%	163
	<i>Treballadors de la indústria, construcció i agricultura</i>	53,8%	42,0%	4,2%	116
	<i>Treballadors no qualificats</i>	56,2%	33,4%	10,4%	59
	<i>Jubilats</i>	61,0%	24,0%	15,0%	114
	<i>Mestresses de casa</i>	45,6%	39,6%	14,8%	45
<i>Estudiants i altres situacions</i>	56,0%	42,2%	1,8%	57	

**Taula 5.3**

		Quines mesures creu que són més efectives per disminuir el consum de tabac?							Total
		Informació sobre els efectes nocius del tabac	Prohibició de la publicitat del tabac	Prohibició dels consum de tabac en llocs públics	Increment del preu del tabac	Finançament dels tractaments per deixar de fumar	Altres	Ns-Nc	Base
<b>Total</b>		23,5%	3,9%	26,4%	12,5%	3,9%	10,7%	19,1%	885
<b>Sexe</b>	<i>Home</i>	24,2%	3,9%	26,3%	14,5%	3,8%	9,9%	17,4%	463
	<i>Dona</i>	22,7%	3,9%	26,5%	10,4%	4,0%	11,5%	21,0%	422
<b>Edat</b>	<i>De 18 a 24 anys</i>	21,0%	8,0%	35,5%	5,1%	6,5%	9,4%	14,5%	86
	<i>De 25 a 39 anys</i>	22,0%	2,1%	30,4%	15,2%	3,8%	10,1%	16,4%	304
	<i>De 40 a 54 anys</i>	22,5%	4,4%	26,5%	13,2%	3,2%	10,3%	19,9%	263
	<i>55 anys o més</i>	27,5%	4,0%	17,9%	11,0%	3,7%	12,4%	23,5%	233
<b>Nacionalitat</b>	<i>Andorrana</i>	23,8%	5,3%	31,1%	12,3%	3,3%	8,2%	15,9%	339
	<i>Espanyola</i>	25,6%	3,6%	20,3%	12,5%	4,7%	12,9%	20,5%	337
	<i>Francesa</i>	19,3%	1,5%	32,6%	9,3%	6,7%	6,3%	24,1%	42
	<i>Portuguesa</i>	17,1%	2,4%	29,6%	11,2%	1,7%	13,9%	24,1%	123
	<i>Altres</i>	27,3%	1,5%	22,4%	21,3%	5,3%	8,2%	14,0%	44
<b>Nivell d'estudis</b>	<i>Primaris no acabats o sense estudis</i>	20,4%	4,2%	23,0%	12,4%	2,8%	14,9%	22,1%	165
	<i>ESO, EGB, FP-1, Batxiller elemental</i>	19,1%	4,8%	21,1%	14,3%	5,0%	12,3%	23,4%	213
	<i>Batxillerat, BUP, FP-2, COU...</i>	25,9%	3,0%	27,7%	11,0%	2,5%	10,0%	19,9%	321
	<i>Universitaris</i>	27,1%	4,1%	34,4%	12,2%	5,6%	6,5%	10,2%	181
<b>Ocupació</b>	<i>Directius, propietaris i comandaments intermedis</i>	25,9%	3,8%	21,8%	15,2%	4,4%	12,1%	16,8%	99
	<i>Professionals, tècnics i similars</i>	26,4%	1,5%	41,8%	12,1%	5,2%	4,4%	8,7%	88
	<i>Personal administratiu i similar</i>	21,8%	4,9%	30,2%	12,9%	5,3%	8,1%	16,7%	136
	<i>Treballadors del comerç, hoteleria i serveis personals</i>	24,5%	3,2%	25,7%	10,2%	6,0%	9,7%	20,7%	163
	<i>Treballadors de la indústria, construcció i agricultura</i>	15,1%	3,8%	33,3%	16,3%	2,0%	12,0%	17,4%	116
	<i>Treballadors no qualificats</i>	14,3%	2,8%	15,9%	13,7%	3,4%	21,4%	28,4%	59
	<i>Jubilats</i>	25,4%	3,7%	18,2%	9,7%	1,8%	14,9%	26,3%	114
	<i>Mestresses de casa</i>	33,5%	5,8%	16,7%	17,5%		6,0%	20,4%	45
	<i>Estudiants i altres situacions</i>	28,1%	7,7%	27,4%	8,7%	3,0%	9,4%	15,7%	57

**Taula 5.4**

		Vostè fuma o ha fumat?					
		Fuma cada dia	Fuma ocasionalment	No fuma, però havia fumat	No fuma ni ha fumat mai	Ns/nc	Base
<b>Total</b>		29,4%	4,4%	22,5%	43,5%	,3%	885
<b>Sexe</b>	<i>Home</i>	33,5%	5,2%	26,7%	34,4%	,2%	463
	<i>Dona</i>	24,8%	3,6%	17,9%	53,4%	,3%	422
<b>Edat</b>	<i>De 18 a 24 anys</i>	29,2%	11,6%	9,0%	49,0%	1,2%	86
	<i>De 25 a 39 anys</i>	37,8%	5,4%	16,0%	40,9%		304
	<i>De 40 a 54 anys</i>	34,8%	2,7%	28,7%	33,6%	,2%	263
	<i>55 anys o més</i>	12,4%	2,5%	29,0%	55,9%	,3%	233
<b>Nacionalitat</b>	<i>Andorrana</i>	28,7%	6,7%	19,4%	44,8%	,4%	339
	<i>Espanyola</i>	29,9%	3,8%	28,3%	38,0%		337
	<i>Francesa</i>	35,9%		28,9%	35,1%		42
	<i>Portuguesa</i>	26,9%	3,1%	14,6%	54,5%	,9%	123
	<i>Altres</i>	30,8%		17,7%	51,5%		44
<b>Nivell d'estudis</b>	<i>Primaris no acabats o sense estudis</i>	16,7%	2,0%	25,4%	55,9%		165
	<i>ESO, EGB, FP-1, Batxiller elemental</i>	32,1%	3,3%	21,1%	43,1%	,3%	213
	<i>Batxillerat, BUP, FP-2, COU...</i>	35,9%	6,4%	21,0%	36,1%	,5%	321
	<i>Universitaris</i>	26,9%	4,5%	23,2%	45,4%		181
<b>Ocupació</b>	<i>Directius, propietaris i comandaments intermedis</i>	33,2%	5,5%	25,2%	36,1%		99
	<i>Professionals, tècnics i similars</i>	14,6%	11,9%	25,2%	48,4%		88
	<i>Personal administratiu i similar</i>	43,7%	3,5%	20,5%	31,9%	,5%	136
	<i>Treballadors del comerç, hoteleria i serveis personals</i>	37,9%	4,7%	19,2%	38,2%		163
	<i>Treballadors de la indústria, construcció i agricultura</i>	43,7%	3,4%	24,2%	28,6%		116
	<i>Treballadors no qualificats</i>	16,1%		10,9%	73,0%		59
	<i>Jubilats</i>	4,7%	1,8%	35,6%	57,3%	,6%	114
	<i>Mestresses de casa</i>	32,0%		17,0%	51,1%		45
	<i>Estudiants i altres situacions</i>	22,1%	8,5%	12,4%	55,2%	1,8%	57

**Taula 5.5**

		<i>Li agradaria deixar de fumar?</i>			<i>Total</i>
		<i>Sí</i>	<i>No</i>	<i>Ns/nc</i>	<i>Base</i>
<i>Total</i>		69,8%	26,9%	3,3%	299
<i>Sexe</i>	<i>Home</i>	70,6%	27,2%	2,2%	179
	<i>Dona</i>	68,6%	26,4%	5,0%	120
<i>Edat</i>	<i>De 18 a 24 anys</i>	71,5%	25,5%	3,0%	35
	<i>De 25 a 39 anys</i>	71,5%	25,8%	2,7%	131
	<i>De 40 a 54 anys</i>	71,3%	25,5%	3,2%	98
	<i>55 anys o més</i>	57,7%	36,4%	5,9%	35
<i>Nacionalitat</i>	<i>Andorrana</i>	70,8%	26,3%	2,9%	120
	<i>Espanyola</i>	62,7%	31,7%	5,6%	113
	<i>Francesa</i>	65,8%	34,2%		15
	<i>Portuguesa</i>	80,9%	19,1%		37
	<i>Altres</i>	94,7%	5,3%		14
<i>Nivell d'estudis</i>	<i>Primaris no acabats o sense estudis</i>	65,2%	30,4%	4,5%	31
	<i>ESO, EGB, FP-1, Batxiller elemental</i>	71,2%	25,2%	3,6%	75
	<i>Batxillerat, BUP, FP-2, COU...</i>	68,0%	28,7%	3,3%	136
	<i>Universitaris</i>	74,7%	23,0%	2,2%	57
<i>Ocupació</i>	<i>Directius, propietaris i comandaments intermedis</i>	62,3%	37,7%		39
	<i>Professionals, tècnics i similars</i>	71,8%	22,7%	5,5%	23
	<i>Personal administratiu i similar</i>	72,9%	26,1%	1,0%	64
	<i>Treballadors del comerç, hoteleria i serveis personals</i>	72,0%	24,3%	3,7%	69
	<i>Treballadors de la indústria, construcció i agricultura</i>	65,4%	30,4%	4,2%	55
	<i>Treballadors no qualificats</i>	68,5%	24,5%	6,9%	10
	<i>Jubilats</i>	62,9%	27,4%	9,7%	7
	<i>Mestresses de casa</i>	70,4%	17,9%	11,7%	14
	<i>Estudiants i altres situacions</i>	81,0%	19,0%		17

**Taula 5.6**

		Per quin motiu va deixar de fumar?							Total	
		Per salut o malaltia	Per estar embarassada	Per la força de voluntat i la conscienciació	Per la feina	Per donar bon exemple a la família, fills...	Perquè no m'agradava	Altres motius	Ns	Base
<b>Total</b>		71,4%	6,1%	5,4%	1,6%	2,4%	1,9%	7,8%	3,4%	199
<b>Sexe</b>	<i>Home</i>	78,4%	1,1%	4,2%	1,1%	3,3%	1,0%	8,3%	2,7%	124
	<i>Dona</i>	60,1%	14,3%	7,3%	2,5%	,8%	3,4%	7,1%	4,5%	76
<b>Estat</b>	<i>De 18 a 24 anys</i>	70,4%			15,9%			13,6%		8
	<i>De 25 a 39 anys</i>	72,7%	8,9%	3,4%	1,3%	1,3%	2,6%	4,2%	5,5%	48
	<i>De 40 a 54 anys</i>	60,7%	9,4%	12,0%	1,8%	3,4%	2,5%	8,5%	1,7%	75
	<i>55 anys o més</i>	82,6%	1,1%			2,3%	1,0%	9,0%	4,0%	68
<b>Nacionalitat</b>	<i>Andorrana</i>	68,0%	7,4%	5,9%	1,0%	3,4%	4,9%	6,0%	3,5%	66
	<i>Espanyola</i>	72,2%	4,5%	6,1%	1,3%	2,7%		9,6%	3,5%	95
	<i>Francesa</i>	70,6%	15,7%					5,4%	8,3%	12
	<i>Portuguesa</i>	83,4%	5,7%		7,4%		3,6%			18
	<i>Altres</i>	64,1%		13,1%				22,8%		8
<b>Nivell d'estudis</b>	<i>Primaris no acabats o sense estudis</i>	82,3%		1,5%	6,1%	3,7%	1,6%		4,8%	42
	<i>ESO, EGB, FP-1, Batxiller elemental</i>	63,9%	11,0%	5,8%			1,4%	13,4%	4,4%	45
	<i>Batxillerat, BUP, FP-2, COU...</i>	70,6%	6,7%	6,7%		3,8%	2,8%	7,9%	1,5%	67
	<i>Universitaris</i>	68,2%	6,4%	7,0%	1,5%	1,5%	1,5%	10,0%	3,9%	42
<b>Ocupació</b>	<i>Directius, propietaris i comandaments intermedis</i>	66,2%		5,1%		7,6%		13,0%	8,1%	25
	<i>Professionals, tècnics i similars</i>	76,4%	4,6%	2,9%			2,9%	10,4%	2,9%	22
	<i>Personal administratiu i similar</i>	57,3%	17,6%	9,3%	6,7%		6,9%	2,3%		28
	<i>Treballadors del comerç, hoteleria i serveis personals</i>	64,7%	6,1%	10,4%		4,1%	2,0%	9,5%	3,2%	31
	<i>Treballadors de la indústria, construcció i agricultura</i>	90,8%			4,7%				4,5%	28
	<i>Treballadors no qualificats</i>	74,2%	10,0%						15,8%	6
	<i>Jubilats</i>	80,9%	1,8%			3,9%		11,7%	1,8%	41
	<i>Mestresses de casa</i>	43,7%	25,5%	13,4%			8,7%	8,7%		8
	<i>Estudiants i altres situacions</i>	53,3%	14,4%	18,0%				14,4%		7

**Taula 5.7**

		Normalment ha d'estar en algun entorn on hi ha fum de tabac?		Total
		Sí	No	Base
<b>Total</b>		47,9%	52,1%	885
<b>Sexe</b>	<i>Home</i>	50,7%	49,3%	463
	<i>Dona</i>	44,8%	55,2%	422
<b>Edat</b>	<i>De 18 a 24 anys</i>	79,4%	20,6%	86
	<i>De 25 a 39 anys</i>	52,9%	47,1%	304
	<i>De 40 a 54 anys</i>	52,0%	48,0%	263
	<i>55 anys o més</i>	25,1%	74,9%	233
<b>Nacionalitat</b>	<i>Andorrana</i>	50,8%	49,2%	339
	<i>Espanyola</i>	41,7%	58,3%	337
	<i>Francesa</i>	42,4%	57,6%	42
	<i>Portuguesa</i>	54,6%	45,4%	123
	<i>Altres</i>	58,8%	41,2%	44
<b>Nivell d'estudis</b>	<i>Primaris no acabats o sense estudis</i>	27,3%	72,7%	165
	<i>ESO, EGB, FP-1, Batxiller elemental</i>	50,8%	49,2%	213
	<i>Batxillerat, BUP, FP-2, COU...</i>	55,9%	44,1%	321
	<i>Universitaris</i>	48,5%	51,5%	181
<b>Ocupació</b>	<i>Directius, propietaris i comandaments intermedis</i>	58,3%	41,7%	99
	<i>Professionals, tècnics i similars</i>	37,0%	63,0%	88
	<i>Personal administratiu i similar</i>	46,9%	53,1%	136
	<i>Treballadors del comerç, hoteleria i serveis personals</i>	66,8%	33,2%	163
	<i>Treballadors de la indústria, construcció i agricultura</i>	58,4%	41,6%	116
	<i>Treballadors no qualificats</i>	38,1%	61,9%	59
	<i>Jubilats</i>	11,0%	89,0%	114
	<i>Mestresses de casa</i>	29,3%	70,7%	45
	<i>Estudiants i altres situacions</i>	71,9%	28,1%	57

Taula 5.8

		A casa	A la feina	Als bars / restaurants	Al lloc d'estudi	Als llocs d'oci	Altres...	Ns/nc	Base
<b>Total</b>		23,8%	36,4%	65,5%	1,2%	21,7%	,2%	,5%	424
<b>Sexe</b>	<i>Home</i>	18,6%	40,7%	64,9%	,6%	22,6%	,4%	,5%	234
	<i>Dona</i>	30,1%	31,1%	66,1%	1,9%	20,6%	,0%	,5%	190
<b>Estat</b>	<i>De 18 a 24 anys</i>	23,7%	21,3%	73,3%	5,4%	39,1%	1,5%	,0%	68
	<i>De 25 a 39 anys</i>	22,3%	35,5%	65,4%	,8%	27,9%	,0%	,6%	161
	<i>De 40 a 54 anys</i>	24,0%	44,4%	63,7%	,0%	10,8%	,0%	,9%	136
	<i>55 anys o més</i>	27,2%	37,8%	61,0%	,0%	10,2%	,0%	,0%	59
<b>Nacionalitat</b>	<i>Andorrana</i>	23,3%	30,8%	66,5%	1,4%	30,3%	,6%	,0%	172
	<i>Espanyola</i>	21,2%	43,8%	66,1%	,0%	18,8%	,0%	,0%	141
	<i>Francesa</i>	14,5%	30,4%	80,6%	,0%	18,1%	,0%	,0%	18
	<i>Portuguesa</i>	29,8%	35,1%	64,9%	1,8%	9,1%	,0%	1,5%	67
	<i>Altres</i>	31,6%	40,7%	46,1%	5,1%	15,1%	,0%	4,9%	26
<b>Nivell d'estudis</b>	<i>Primaris no acabats o sense estudis</i>	36,7%	44,6%	61,9%	,0%	13,1%	,0%	,0%	46
	<i>ESO, EGB, FP-1, Batxiller elemental</i>	22,0%	44,6%	62,3%	,0%	23,4%	,0%	,0%	108
	<i>Batxillerat, BUP, FP-2, COU...</i>	25,2%	28,4%	68,8%	2,1%	25,6%	,6%	,6%	179
	<i>Universitaris</i>	17,2%	39,1%	63,8%	1,5%	17,1%	,0%	1,4%	88
<b>Ocupació</b>	<i>Directius, propietaris i comandaments intermedis</i>	21,0%	51,7%	64,7%	,0%	13,4%	,0%	,0%	58
	<i>Professionals, tècnics i similars</i>	13,6%	40,0%	67,0%	,0%	32,6%	,0%	,0%	33
	<i>Personal administratiu i similar</i>	27,7%	50,6%	65,7%	,0%	27,0%	,0%	,0%	64
	<i>Treballadors del comerç, hoteleria i serveis personals</i>	20,3%	31,2%	70,4%	1,2%	20,8%	,0%	2,1%	109
	<i>Treballadors de la indústria, construcció i agricultura</i>	20,5%	49,7%	59,7%	,0%	10,3%	,0%	,0%	68
	<i>Treballadors no qualificats</i>	41,7%	37,4%	60,0%	,0%	11,9%	,0%	,0%	22
	<i>Jubilats</i>	31,5%	,0%	78,3%	,0%	20,7%	,0%	,0%	13
	<i>Mestresses de casa</i>	24,8%	4,9%	72,3%	,0%	25,5%	,0%	,0%	13
	<i>Estudiants i altres situacions</i>	33,6%	2,5%	58,6%	9,0%	43,8%	2,6%	,0%	41

**Taula 5.9**

		<i>Li molesta estar en un lloc on ha de respirar fum de tabac?</i>					<i>Total</i>
		<i>Molt</i>	<i>Bastant</i>	<i>Poc</i>	<i>Gens</i>	<i>Ns/nc</i>	<i>Base</i>
<i>Total</i>		28,6%	27,4%	20,3%	22,8%	,9%	885
<i>Sexe</i>	<i>Home</i>	22,9%	27,4%	19,0%	29,7%	,9%	463
	<i>Dona</i>	34,8%	27,5%	21,6%	15,3%	,8%	422
<i>Edat</i>	<i>De 18 a 24 anys</i>	20,0%	30,4%	22,7%	25,7%	1,2%	86
	<i>De 25 a 39 anys</i>	29,6%	28,8%	24,5%	16,9%	,2%	304
	<i>De 40 a 54 anys</i>	24,2%	28,5%	17,9%	28,7%	,7%	263
	<i>55 anys o més</i>	35,4%	23,3%	16,6%	22,9%	1,8%	233
<i>Nacionalitat</i>	<i>Andorrana</i>	28,5%	29,8%	20,1%	21,1%	,5%	339
	<i>Espanyola</i>	26,2%	22,6%	21,8%	27,8%	1,6%	337
	<i>Francesa</i>	32,2%	35,7%	16,1%	15,9%		42
	<i>Portuguesa</i>	29,3%	31,9%	19,3%	19,0%	,5%	123
	<i>Altres</i>	41,9%	25,9%	17,1%	15,2%		44
<i>Nivell d'estudis</i>	<i>Primaris no acabats o sense estudis</i>	26,9%	30,7%	17,4%	23,2%	1,7%	165
	<i>ESO, EGB, FP-1, Batxiller elemental</i>	31,6%	21,2%	23,4%	22,9%	,9%	213
	<i>Batxillerat, BUP, FP-2, COU...</i>	22,9%	30,8%	21,7%	24,3%	,3%	321
	<i>Universitaris</i>	37,0%	25,5%	17,4%	20,1%		181
<i>Ocupació</i>	<i>Directius, propietaris i comandaments intermedis</i>	25,0%	25,6%	18,7%	30,7%		99
	<i>Professionals, tècnics i similars</i>	36,8%	30,2%	18,9%	14,2%		88
	<i>Personal administratiu i similar</i>	31,6%	26,7%	24,0%	16,8%	,9%	136
	<i>Treballadors del comerç, hoteleria i serveis personals</i>	21,6%	24,6%	23,8%	29,6%	,4%	163
	<i>Treballadors de la indústria, construcció i agricultura</i>	20,5%	32,5%	14,3%	32,6%		116
	<i>Treballadors no qualificats</i>	39,0%	29,9%	17,8%	12,2%	1,1%	59
	<i>Jubilats</i>	37,2%	23,8%	16,3%	19,1%	3,7%	114
	<i>Mestresses de casa</i>	29,7%	31,5%	24,2%	14,6%		45
	<i>Estudiants i altres situacions</i>	24,2%	31,3%	23,9%	18,7%	1,8%	57



**Taula 5.10**

		Quantes vegades ha consumit alguna beguda amb alcohol durant l'últim any?						Total	
		Ocasionalment (menys d'una vegada al mai)	D'una a tres vegades al mes	Una o dues vegades a la setmana	Tres o quatre vegades a la setmana	Diàriament o quasi diàriament	Ns/nc	Base	
<b>Total</b>		19,4%	39,1%	6,6%	12,4%	6,4%	15,8%	,2%	885
<b>Sexe</b>	<i>Home</i>	11,0%	34,7%	7,0%	16,9%	8,5%	21,6%	,3%	463
	<i>Dona</i>	28,6%	44,0%	6,2%	7,5%	4,0%	9,5%	,2%	422
<b>Edat</b>	<i>De 18 a 24 anys</i>	20,2%	37,8%	10,4%	24,1%	6,3%	1,2%		86
	<i>De 25 a 39 anys</i>	14,1%	42,0%	9,5%	16,4%	5,0%	13,0%		304
	<i>De 40 a 54 anys</i>	18,6%	40,4%	4,9%	11,6%	6,9%	17,1%	,5%	263
	<i>55 anys o més</i>	27,0%	34,5%	3,5%	3,8%	7,5%	23,4%	,3%	233
<b>Nacionalitat</b>	<i>Andorrana</i>	16,4%	40,4%	8,5%	14,1%	7,0%	13,1%	,6%	339
	<i>Espanyola</i>	20,5%	41,3%	6,4%	12,3%	5,7%	13,8%		337
	<i>Francesa</i>	19,6%	37,9%	1,5%	14,5%	3,2%	23,3%		42
	<i>Portuguesa</i>	26,2%	33,3%	2,7%	5,9%	4,9%	27,1%		123
	<i>Altres</i>	15,6%	30,1%	10,4%	16,3%	14,1%	13,5%		44
<b>Nivell d'estudis</b>	<i>Primaris no acabats o sense estudis</i>	30,7%	33,0%	3,4%	3,5%	6,7%	22,7%		165
	<i>ESO, EGB, FP-1, Batxiller elemental</i>	25,6%	36,2%	5,0%	12,7%	5,9%	14,6%		213
	<i>Batxillerat, BUP, FP-2, COU...</i>	14,1%	44,9%	8,4%	14,0%	7,3%	10,8%	,6%	321
	<i>Universitaris</i>	11,6%	38,9%	7,8%	17,7%	4,0%	20,0%		181
<b>Ocupació</b>	<i>Directius, propietaris i comandaments intermedis</i>	11,2%	34,3%	6,3%	7,8%	8,7%	31,8%		99
	<i>Professionals, tècnics i similars</i>	12,0%	48,3%	9,7%	14,3%	4,4%	11,4%		88
	<i>Personal administratiu i similar</i>	14,8%	51,0%	7,9%	14,0%	2,8%	9,4%		136
	<i>Treballadors del comerç, hoteleria i serveis personals</i>	17,6%	43,1%	9,8%	13,4%	6,4%	9,7%		163
	<i>Treballadors de la indústria, construcció i agricultura</i>	11,5%	30,3%	3,6%	17,8%	4,5%	31,1%	1,1%	116
	<i>Treballadors no qualificats</i>	30,4%	33,7%	7,2%	5,0%	11,0%	12,7%		59
	<i>Jubilats</i>	33,8%	39,1%		1,2%	10,9%	15,1%		114
	<i>Mestresses de casa</i>	40,4%	28,4%	4,5%	6,7%	6,8%	11,8%	1,5%	45
	<i>Estudiants i altres situacions</i>	22,8%	27,6%	11,9%	32,6%	4,0%	1,2%		57

**Taula 5.11**

		<i>Creu que a Andorra hi ha un consum elevat d'alcohol?</i>			<i>Total</i>
		<i>Sí</i>	<i>No</i>	<i>Ns/nc</i>	<i>Base</i>
<i>Total</i>		58,6%	22,4%	19,0%	885
<i>Sexe</i>	<i>Home</i>	54,6%	29,1%	16,3%	463
	<i>Dona</i>	63,0%	15,1%	21,9%	422
<i>Edat</i>	<i>De 18 a 24 anys</i>	70,8%	25,3%	3,9%	86
	<i>De 25 a 39 anys</i>	58,9%	26,6%	14,5%	304
	<i>De 40 a 54 anys</i>	59,5%	19,9%	20,6%	263
	<i>55 anys o més</i>	52,7%	18,8%	28,4%	233
<i>Nacionalitat</i>	<i>Andorrana</i>	60,6%	23,3%	16,1%	339
	<i>Espanyola</i>	57,0%	21,8%	21,3%	337
	<i>Francesa</i>	67,0%	13,2%	19,8%	42
	<i>Portuguesa</i>	56,3%	25,1%	18,5%	123
	<i>Altres</i>	54,6%	21,6%	23,8%	44
<i>Nivell d'estudis</i>	<i>Primaris no acabats o sense estudis</i>	59,9%	15,2%	24,9%	165
	<i>ESO, EGB, FP-1, Batxiller elemental</i>	58,7%	22,7%	18,6%	213
	<i>Batxillerat, BUP, FP-2, COU...</i>	62,0%	23,8%	14,2%	321
	<i>Universitaris</i>	51,6%	26,8%	21,6%	181
<i>Ocupació</i>	<i>Directius, propietaris i comandaments intermedis</i>	54,8%	31,8%	13,4%	99
	<i>Professionals, tècnics i similars</i>	50,4%	27,8%	21,8%	88
	<i>Personal administratiu i similar</i>	60,4%	20,1%	19,5%	136
	<i>Treballadors del comerç, hoteleria i serveis personals</i>	64,4%	20,4%	15,2%	163
	<i>Treballadors de la indústria, construcció i agricultura</i>	61,1%	28,8%	10,2%	116
	<i>Treballadors no qualificats</i>	53,9%	16,6%	29,5%	59
	<i>Jubilats</i>	53,1%	16,2%	30,8%	114
	<i>Mestresses de casa</i>	57,9%	14,7%	27,4%	45
	<i>Estudiants i altres situacions</i>	69,0%	22,4%	8,6%	57

**Taula 5.12**

		Creu que hi ha un consum molt elevat de drogues il·legals entre la població d'Andorra?			Total
		Sí	No	Ns/nc	Base
<b>Total</b>		51,4%	14,5%	34,1%	885
<b>Sexe</b>	<i>Home</i>	48,3%	15,8%	35,9%	463
	<i>Dona</i>	54,7%	13,1%	32,2%	422
<b>Edat</b>	<i>De 18 a 24 anys</i>	54,1%	21,6%	24,3%	86
	<i>De 25 a 39 anys</i>	51,7%	20,0%	28,3%	304
	<i>De 40 a 54 anys</i>	53,1%	11,3%	35,6%	263
	<i>55 anys o més</i>	48,0%	8,5%	43,5%	233
<b>Nacionalitat</b>	<i>Andorrana</i>	57,7%	14,8%	27,5%	339
	<i>Espanyola</i>	48,1%	10,0%	41,9%	337
	<i>Francesa</i>	65,5%	14,5%	20,0%	42
	<i>Portuguesa</i>	38,1%	23,4%	38,5%	123
	<i>Altres</i>	51,7%	22,6%	25,6%	44
<b>Nivell d'estudis</b>	<i>Primaris no acabats o sense estudis</i>	49,2%	10,3%	40,4%	165
	<i>ESO, EGB, FP-1, Batxiller elemental</i>	46,9%	15,2%	37,9%	213
	<i>Batxillerat, BUP, FP-2, COU...</i>	53,7%	14,0%	32,2%	321
	<i>Universitaris</i>	54,3%	19,0%	26,7%	181
<b>Ocupació</b>	<i>Directius, propietaris i comandaments intermedis</i>	58,9%	16,7%	24,4%	99
	<i>Professionals, tècnics i similars</i>	51,5%	24,8%	23,7%	88
	<i>Personal administratiu i similar</i>	58,5%	8,2%	33,3%	136
	<i>Treballadors del comerç, hoteleria i serveis personals</i>	50,8%	15,5%	33,7%	163
	<i>Treballadors de la indústria, construcció i agricultura</i>	45,4%	16,1%	38,6%	116
	<i>Treballadors no qualificats</i>	47,4%	11,7%	40,9%	59
	<i>Jubilats</i>	44,0%	6,1%	50,0%	114
	<i>Mestresses de casa</i>	53,6%	14,2%	32,2%	45
	<i>Estudiants i altres situacions</i>	52,6%	26,3%	21,1%	57

Taula 5.13.1

		Creu que a Andorra és molt fàcil, fàcil, difícil o molt difícil obtenir les següents drogues il·legals? Haixix/marihuana					Total
		Molt fàcil	Fàcil	Difícil	Molt difícil	Ns/nc	Base
<b>Total</b>		4,5%	31,2%	14,9%	3,1%	46,3%	885
<b>Sexe</b>	<i>Home</i>	4,0%	31,1%	16,8%	4,3%	43,8%	463
	<i>Dona</i>	5,0%	31,2%	12,8%	1,9%	49,1%	422
<b>Edat</b>	<i>De 18 a 24 anys</i>	9,4%	41,0%	16,9%	8,0%	24,7%	86
	<i>De 25 a 39 anys</i>	4,4%	38,9%	18,1%	3,8%	34,9%	304
	<i>De 40 a 54 anys</i>	4,4%	30,1%	14,5%	2,0%	49,0%	263
	<i>55 anys o més</i>	3,0%	18,8%	10,3%	1,8%	66,1%	233
<b>Nacionalitat</b>	<i>Andorrana</i>	6,6%	38,0%	16,1%	3,1%	36,2%	339
	<i>Espanyola</i>	2,2%	24,7%	13,9%	3,2%	56,0%	337
	<i>Francesa</i>	6,3%	29,4%	6,3%		58,1%	42
	<i>Portuguesa</i>	4,3%	27,7%	16,0%	2,6%	49,4%	123
	<i>Altres</i>	4,6%	39,8%	17,9%	7,4%	30,3%	44
<b>Nivell d'estudis</b>	<i>Primaris no acabats o sense estudis</i>	2,0%	22,3%	9,7%	2,4%	63,6%	165
	<i>ESO, EGB, FP-1, Batxiller elemental</i>	5,2%	31,5%	15,1%	3,8%	44,5%	213
	<i>Batxillerat, BUP, FP-2, COU...</i>	4,3%	33,9%	17,2%	3,3%	41,4%	321
	<i>Universitaris</i>	6,5%	35,0%	15,4%	2,9%	40,2%	181
<b>Ocupació</b>	<i>Directius, propietaris i comandaments intermedis</i>	3,3%	30,2%	20,6%	2,2%	43,6%	99
	<i>Professionals, tècnics i similars</i>	4,1%	38,3%	21,1%	2,7%	33,9%	88
	<i>Personal administratiu i similar</i>	6,8%	33,1%	17,1%	2,0%	41,0%	136
	<i>Treballadors del comerç, hoteleria i serveis personals</i>	2,6%	29,5%	14,3%	7,2%	46,3%	163
	<i>Treballadors de la indústria, construcció i agricultura</i>	5,8%	37,6%	12,5%	3,6%	40,6%	116
	<i>Treballadors no qualificats</i>	1,1%	31,4%	12,1%	1,1%	54,3%	59
	<i>Jubilats</i>	5,4%	14,0%	3,7%	1,8%	75,1%	114
	<i>Mestresses de casa</i>		30,3%	18,4%	1,5%	49,9%	45
	<i>Estudiants i altres situacions</i>	10,1%	44,4%	18,2%	1,8%	25,4%	57

Taula 5.13.2

		Cocaïna					Total
		Molt fàcil	Fàcil	Difícil	Molt difícil	Ns/nc	Base
<b>Total</b>		2,7%	26,3%	17,1%	3,1%	50,8%	885
<b>Sexe</b>	<i>Home</i>	2,0%	25,5%	19,3%	4,4%	48,8%	463
	<i>Dona</i>	3,5%	27,1%	14,7%	1,8%	53,0%	422
<b>Edat</b>	<i>De 18 a 24 anys</i>	6,5%	24,1%	28,8%	6,7%	33,9%	86
	<i>De 25 a 39 anys</i>	2,6%	32,6%	19,8%	3,9%	41,0%	304
	<i>De 40 a 54 anys</i>	2,7%	26,5%	16,2%	2,2%	52,4%	263
	<i>55 anys o més</i>	1,5%	18,5%	10,2%	1,8%	67,9%	233
<b>Nacionalitat</b>	<i>Andorrana</i>	3,6%	30,4%	20,3%	4,0%	41,7%	339
	<i>Espanyola</i>	1,8%	22,2%	14,4%	2,9%	58,7%	337
	<i>Francesa</i>		28,0%	7,8%	1,5%	62,7%	42
	<i>Portuguesa</i>	2,9%	22,4%	18,4%	2,6%	53,7%	123
	<i>Altres</i>	4,6%	35,0%	18,1%	1,5%	40,9%	44
<b>Nivell d'estudis</b>	<i>Primaris no acabats o sense estudis</i>	,8%	20,3%	10,0%	2,4%	66,5%	165
	<i>ESO, EGB, FP-1, Batxiller elemental</i>	3,9%	22,8%	20,0%	4,1%	49,3%	213
	<i>Batxillerat, BUP, FP-2, COU...</i>	2,2%	29,2%	19,0%	3,4%	46,3%	321
	<i>Universitaris</i>	4,2%	31,5%	17,3%	2,3%	44,8%	181
<b>Ocupació</b>	<i>Directius, propietaris i comandaments intermedis</i>	2,0%	20,8%	24,3%	2,9%	50,1%	99
	<i>Professionals, tècnics i similars</i>	3,3%	36,5%	19,2%	3,3%	37,7%	88
	<i>Personal administratiu i similar</i>	4,3%	25,1%	22,6%	2,0%	46,0%	136
	<i>Treballadors del comerç, hoteleria i serveis personals</i>	2,6%	23,9%	15,8%	6,6%	51,1%	163
	<i>Treballadors de la indústria, construcció i agricultura</i>	,6%	32,2%	15,8%	3,6%	47,9%	116
	<i>Treballadors no qualificats</i>	1,1%	28,2%	13,2%	1,1%	56,4%	59
	<i>Jubilats</i>	3,0%	14,5%	3,0%	1,8%	77,7%	114
	<i>Mestresses de casa</i>		28,9%	18,4%	1,5%	51,3%	45
	<i>Estudiants i altres situacions</i>	7,6%	35,3%	27,7%	1,8%	27,6%	57

Taula 5.13.3

		Pastilles (èxtasi...), drogues de disseny					Total
		Molt fàcil	Fàcil	Difícil	Molt difícil	Ns/nc	Base
<b>Total</b>		3,6%	27,1%	13,8%	3,8%	51,7%	885
Sexe	Home	2,4%	26,1%	15,8%	5,8%	49,9%	463
	Dona	4,8%	28,1%	11,7%	1,7%	53,7%	422
Edat	De 18 a 24 anys	8,2%	24,1%	23,5%	9,2%	35,1%	86
	De 25 a 39 anys	3,5%	35,4%	14,0%	5,7%	41,3%	304
	De 40 a 54 anys	3,9%	27,5%	13,3%	1,7%	53,6%	263
	55 anys o més	1,5%	16,9%	10,6%	1,8%	69,2%	233
Nacionalitat	Andorrana	5,5%	30,2%	14,4%	5,5%	44,4%	339
	Espanyola	2,0%	22,5%	13,2%	2,8%	59,5%	337
	Francesa		32,6%	7,8%		59,6%	42
	Portuguesa	3,5%	26,3%	14,4%	2,6%	53,3%	123
	Altres	4,6%	35,0%	18,1%	6,0%	36,4%	44
Nivell d'estudis	Primaris no acabats o sense estudis	1,3%	20,9%	8,6%	2,4%	66,8%	165
	ESO, EGB, FP-1, Batxiller elemental	4,6%	23,8%	17,7%	3,1%	50,8%	213
	Batxillerat, BUP, FP-2, COU...	3,0%	29,2%	14,3%	5,4%	48,1%	321
	Universitaris	5,5%	33,5%	13,7%	3,4%	43,9%	181
Ocupació	Directius, propietaris i comandaments intermedis	3,3%	22,4%	18,4%	3,5%	52,4%	99
	Professionals, tècnics i similars	4,8%	37,1%	14,6%	6,2%	37,3%	88
	Personal administratiu i similar	6,1%	25,4%	17,8%	4,2%	46,5%	136
	Treballadors del comerç, hoteleria i serveis personals	2,6%	23,9%	13,8%	7,2%	52,5%	163
	Treballadors de la indústria, construcció i agricultura	2,5%	34,9%	12,5%	2,4%	47,7%	116
	Treballadors no qualificats	1,1%	32,0%	8,2%		58,6%	59
	Jubilats	1,8%	13,9%	3,0%	1,8%	79,6%	114
	Mestresses de casa		30,3%	18,4%	1,5%	49,9%	45
Estudiants i altres situacions	10,1%	36,7%	20,7%	3,7%	28,8%	57	

Taula 5.14.1

		El consum de drogues de qualsevol tipus ha d'estar penalitzat				Total
		Més aviat d'acord	Més aviat en desacord	Segons el cas, depèn, amb excepcions	Ns/nc	Base
<b>Total</b>		71,1%	14,2%	9,9%	4,8%	885
<b>Sexe</b>	<i>Home</i>	68,4%	17,3%	11,0%	3,3%	463
	<i>Dona</i>	74,1%	10,8%	8,7%	6,4%	422
<b>Edat</b>	<i>De 18 a 24 anys</i>	64,5%	20,0%	12,6%	2,9%	86
	<i>De 25 a 39 anys</i>	67,1%	19,3%	9,8%	3,8%	304
	<i>De 40 a 54 anys</i>	70,1%	13,2%	12,0%	4,6%	263
	<i>55 anys o més</i>	79,9%	6,6%	6,6%	6,9%	233
<b>Nacionalitat</b>	<i>Andorrana</i>	69,0%	17,1%	10,5%	3,4%	339
	<i>Espanyola</i>	66,7%	16,0%	11,0%	6,3%	337
	<i>Francesa</i>	75,9%	12,4%	10,0%	1,7%	42
	<i>Portuguesa</i>	86,0%	2,9%	7,3%	3,8%	123
	<i>Altres</i>	74,9%	11,8%	4,5%	8,8%	44
<b>Nivell d'estudis</b>	<i>Primaris no acabats o sense estudis</i>	82,1%	2,8%	5,5%	9,6%	165
	<i>ESO, EGB, FP-1, Batxiller elemental</i>	74,7%	11,2%	11,0%	3,1%	213
	<i>Batxillerat, BUP, FP-2, COU...</i>	66,5%	17,3%	11,5%	4,7%	321
	<i>Universitaris</i>	64,1%	23,1%	10,2%	2,6%	181
<b>Ocupació</b>	<i>Directius, propietaris i comandaments intermedis</i>	69,5%	15,0%	11,9%	3,5%	99
	<i>Professionals, tècnics i similars</i>	64,4%	20,9%	11,4%	3,3%	88
	<i>Personal administratiu i similar</i>	67,8%	21,5%	7,8%	2,9%	136
	<i>Treballadors del comerç, hoteleria i serveis personals</i>	74,5%	7,1%	13,2%	5,2%	163
	<i>Treballadors de la indústria, construcció i agricultura</i>	68,6%	18,0%	8,5%	4,9%	116
	<i>Treballadors no qualificats</i>	84,8%	7,7%	6,4%	1,1%	59
	<i>Jubilats</i>	78,0%	3,7%	7,4%	11,0%	114
	<i>Mestresses de casa</i>	77,0%	6,6%	8,9%	7,4%	45
<i>Estudiants i altres situacions</i>	56,1%	28,5%	13,3%	2,1%	57	

Taula 5.14.2

		S'hauria de legalitzar el consum d'algunes drogues con el haixix o marihuana (drogues toves)				Total
		Més aviat d'acord	Més aviat en desacord	Segons el cas, depèn, amb excepcions		Base
				Ns/nc		
<b>Total</b>		23,3%	46,4%	21,2%	9,0%	885
<b>Sexe</b>	<i>Home</i>	25,1%	46,0%	20,3%	8,6%	463
	<i>Dona</i>	21,3%	46,9%	22,2%	9,5%	422
<b>Edat</b>	<i>De 18 a 24 anys</i>	36,9%	33,1%	24,7%	5,3%	86
	<i>De 25 a 39 anys</i>	32,1%	38,3%	24,3%	5,4%	304
	<i>De 40 a 54 anys</i>	21,8%	51,8%	17,9%	8,5%	263
	<i>55 anys o més</i>	8,7%	56,0%	19,7%	15,7%	233
<b>Nacionalitat</b>	<i>Andorrana</i>	28,1%	40,1%	24,2%	7,6%	339
	<i>Espanyola</i>	22,6%	44,5%	21,4%	11,5%	337
	<i>Francesa</i>	25,8%	54,7%	16,3%	3,2%	42
	<i>Portuguesa</i>	13,6%	63,9%	12,6%	9,9%	123
	<i>Altres</i>	17,0%	53,4%	25,3%	4,4%	44
<b>Nivell d'estudis</b>	<i>Primaris no acabats o sense estudis</i>	7,7%	62,2%	12,4%	17,7%	165
	<i>ESO, EGB, FP-1, Batxiller elemental</i>	19,8%	51,3%	22,0%	6,9%	213
	<i>Batxillerat, BUP, FP-2, COU...</i>	32,4%	37,8%	22,9%	7,0%	321
	<i>Universitaris</i>	26,5%	41,3%	25,1%	7,2%	181
<b>Ocupació</b>	<i>Directius, propietaris i comandaments intermedis</i>	26,0%	44,6%	22,6%	6,8%	99
	<i>Professionals, tècnics i similars</i>	33,4%	41,3%	19,8%	5,5%	88
	<i>Personal administratiu i similar</i>	30,0%	40,9%	24,1%	4,9%	136
	<i>Treballadors del comerç, hoteleria i serveis personals</i>	21,5%	49,0%	25,0%	4,6%	163
	<i>Treballadors de la indústria, construcció i agricultura</i>	21,4%	44,8%	17,2%	16,7%	116
	<i>Treballadors no qualificats</i>	20,6%	54,9%	14,0%	10,5%	59
	<i>Jubilats</i>	7,2%	57,9%	18,3%	16,6%	114
	<i>Mestresses de casa</i>	18,6%	52,0%	19,0%	10,3%	45
	<i>Estudiants i altres situacions</i>	36,0%	30,9%	26,8%	6,3%	57



Taula 5.14.3

		Si es legalitzés el consum de drogues augmentaria el seu consum				Total
		Més aviat d'acord	Més aviat en desacord	Segons el cas, depèn, amb excepcions		Base
				Ns/nc		
<b>Total</b>		48,6%	26,0%	3,8%	21,6%	885
<b>Sexe</b>	Home	49,2%	27,3%	3,4%	20,1%	463
	Dona	48,1%	24,5%	4,2%	23,2%	422
<b>Edat</b>	De 18 a 24 anys	51,2%	25,1%	2,7%	21,0%	86
	De 25 a 39 anys	41,1%	38,6%	5,6%	14,7%	304
	De 40 a 54 anys	50,3%	24,3%	2,5%	23,0%	263
	55 anys o més	55,6%	11,7%	3,5%	29,2%	233
<b>Nacionalitat</b>	Andorrana	48,4%	29,7%	4,3%	17,7%	339
	Espanyola	42,8%	25,1%	4,0%	28,1%	337
	Francesa	43,7%	34,7%	3,0%	18,6%	42
	Portuguesa	63,7%	15,5%	1,9%	19,0%	123
	Altres	57,9%	25,0%	4,6%	12,4%	44
<b>Nivell d'estudis</b>	Primaris no acabats o sense estudis	56,9%	11,2%	3,5%	28,4%	165
	ESO, EGB, FP-1, Batxiller elemental	55,1%	23,0%	3,2%	18,8%	213
	Batxillerat, BUP, FP-2, COU...	41,5%	31,6%	3,8%	23,1%	321
	Universitaris	45,1%	33,7%	4,8%	16,4%	181
<b>Ocupació</b>	Directius, propietaris i comandaments intermedis	46,7%	30,3%	4,8%	18,2%	99
	Professionals, tècnics i similars	43,6%	33,9%	5,2%	17,3%	88
	Personal administratiu i similar	45,9%	33,9%	5,9%	14,3%	136
	Treballadors del comerç, hoteleria i serveis personals	49,4%	24,5%	3,5%	22,6%	163
	Treballadors de la indústria, construcció i agricultura	47,3%	28,6%	2,7%	21,4%	116
	Treballadors no qualificats	65,4%	12,2%	3,2%	19,1%	59
	Jubilats	55,1%	9,7%	2,6%	32,6%	114
	Mestresses de casa	48,9%	22,2%	2,9%	26,0%	45
Estudiants i altres situacions	39,0%	35,5%	2,1%	23,4%	57	

**Taula 5.14.4**

		Si es legalitzés el consum de les drogues disminuirien els problemes que comporta				Total
		Més aviat d'acord	Més aviat en desacord	Segons el cas, depèn, amb excepcions		Base
				Ns/nc		
<b>Total</b>		24,3%	47,0%	5,1%	23,5%	885
Sexe	Home	25,6%	45,3%	6,6%	22,4%	463
	Dona	22,8%	48,9%	3,5%	24,8%	422
Edat	De 18 a 24 anys	28,2%	41,4%	1,2%	29,2%	86
	De 25 a 39 anys	30,9%	42,8%	7,7%	18,6%	304
	De 40 a 54 anys	24,6%	51,0%	3,6%	20,8%	263
	55 anys o més	14,0%	50,1%	4,8%	31,0%	233
Nacionalitat	Andorrana	27,8%	46,0%	5,9%	20,2%	339
	Espanyola	22,9%	41,9%	4,6%	30,6%	337
	Francesa	21,7%	53,4%	7,4%	17,5%	42
	Portuguesa	20,0%	57,1%	3,3%	19,6%	123
	Altres	22,3%	59,4%	5,9%	12,4%	44
Nivell d'estudis	Primaris no acabats o sense estudis	10,9%	53,1%	4,6%	31,4%	165
	ESO, EGB, FP-1, Batxiller elemental	29,0%	47,1%	4,2%	19,7%	213
	Batxillerat, BUP, FP-2, COU...	25,2%	44,3%	5,7%	24,8%	321
	Universitaris	29,3%	46,6%	4,8%	19,3%	181
Ocupació	Directius, propietaris i comandaments intermedis	24,8%	46,1%	8,6%	20,5%	99
	Professionals, tècnics i similars	27,4%	47,9%	6,1%	18,6%	88
	Personal administratiu i similar	30,6%	43,7%	1,7%	24,0%	136
	Treballadors del comerç, hoteleria i serveis personals	19,4%	53,5%	7,2%	19,9%	163
	Treballadors de la indústria, construcció i agricultura	29,9%	39,2%	3,5%	27,3%	116
	Treballadors no qualificats	22,7%	62,0%	4,5%	10,8%	59
	Jubilats	10,8%	48,8%	7,3%	33,1%	114
	Mestresses de casa	30,9%	41,2%	1,4%	26,5%	45
Estudiants i altres situacions	27,8%	42,5%	2,7%	27,0%	57	