

L'OBSERVATORI
CRES-IEA

Segon semestre del 2007

Centre de Recerca Sociològica
Institut d'Estudis Andorrans

ÍNDEX

1.- INTRODUCCIÓ	5
1.1.- Metodologia	5
1.2.- Variables sociodemogràfiques.....	6
1.3.- Relacions entre variables sociodemogràfiques	9
2. PRINCIPALS ASPECTES A MILLORAR D'ANDORRA	14
2.1. Quins considera que són per ordre d'importància, els tres principals aspectes que cal millorar d'Andorra, en l'actualitat?	14
3. PENSIONS	25
3.1. Pensant en el futur de la seva pensió (jubilació), vostè diria que se sent... ..	25
3.2. Si hagués de triar entre les següents possibilitats per tal de garantir el finançament del sistema de pensions a Andorra, quina creu que seria més acceptable per algú que treballi actualment?.....	26
4. IMMIGRACIÓ	28
4.1. Creu que tota persona hauria de tenir plena llibertat per viure i treballar en qualsevol país encara que no sigui el seu?	28
4.2. Creu que la immigració per Andorra és positiva o negativa?.....	29
4.3. Quina política creu que seria la més adequada respecte als treballadors immigrants?	32
4.4. Creu que s'hauria de donar preferència a l'entrada d'immigrants d'alguns països en concret?	34
4.5. Creu que s'hauria de restringir l'entrada d'immigrants d'alguns països en concret?	36
4.6. En relació a les següents afirmacions que es diuen sobre la immigració i els immigrants, digui'ns, si us plau, si està més aviat d'acord o més aviat en desacord?	39
4.6.1. Els immigrants han fet possible el desenvolupament econòmic d'Andorra.....	39
4.6.2. Els immigrants són necessaris pel funcionament de l'economia andorrana.....	39
4.6.3. Els immigrants ocupen llocs de treball que no volen els andorrans	40
4.6.4. L'afluència de molts immigrants fa que baixin els salari.....	40
4.6.5. L'arribada de més immigrants dificultarà en el futur l'accés al treball dels andorrans i residents	41
4.6.6. L'augment d'immigrants afavoreix que es produeixin més conflictes socials	42
4.6.7. L'augment d'immigrants farà que a Andorra es perdi la llengua catalana.....	42
4.7. Amb quina de les següents frases està més d'acord?.....	46
4.8. Que li sembla que, tot i que aprenguin la llengua i que adoptin costums andorrans, els residents estrangers mantinguin la seva llengua / mantinguin els seus costums / mantinguin les seves creences?	48
4.9. Està vostè d'acord o en desacord amb que els immigrants que arriben a Andorra puguin...?	50
4.9.1. Portar la seva parella i els fills a viure amb ells a Andorra	50
4.9.2. Puguin obtenir més fàcilment la nacionalitat andorrana	51
4.9.3. Puguin tenir temples propis on practicar la seva religió	52

4.9.4. Puguin accedir a un lloc de treball en igualtat de condicions que els andorrans	53
4.9.5. Puguin constituir grups o associacions per a defensar els seus drets	54
4.10. Està vostè d'acord o en desacord amb que els estrangers que resideixen i treballen de forma estable a Andorra puguin...?	56
4.10.1. Votar a les eleccions comunals	56
4.10.2. Votar a les eleccions generals.....	57
4.10.3. Presentar-se a les eleccions i ser escollits	58
4.10.4. Afiliar-se a partits polítics o sindicats.....	59
5. MEDI AMBIENT	61
5.1. Com qualificaria la qualitat del medi ambient a Andorra en els següents àmbits?	61
5.1.1. Soroll	62
5.1.2. Qualitat de l'aigua dels rius	62
5.1.3. Qualitat de l'aire	63
5.1.4. Gestió de residus	63
5.1.5. Paisatge	64
5.1.6. Medi natural	64
5.1.7. Urbanisme	65
5.2. Independentment de la seva valoració, creu que cal millorar algun d'aquests àmbits?	65
5.3. (els que diuen que sí) Com s'ha de millorar?	66
5.3.1. Soroll	66
5.3.2. Qualitat de l'aigua dels rius	67
5.3.3. Qualitat de l'aire	68
5.3.4. Gestió de residus	69
5.3.5. Paisatge	70
5.3.6. Medi natural	71
5.3.7. Urbanisme	72
5.4. Considera que disposa de suficient informació relativa als temes de medi ambient	72
5.5. Li interessaria rebre informació sobre temes de medi ambient?	73
5.6. Per quins canals desitjaria rebre la informació?	74
5.7. Coneix l'existència de la pàgina web de medi ambient, mediambient.ad?	75
5.8. D'entre el Govern, els Comuns i els ciutadans, qui pensa vostè que té més responsabilitat en els temes de medi ambient?	76
6. ANNEXOS	77
6.1.- Valor estadístic i significació estadística dels resultats	77
6.2.- Classificació d'ocupacions pel mercat laboral andorrà	79
6.3.- Desglossament dels 3 principals aspectes a millorar a Andorra.....	81
7. TAULES	85
Taula 3.1	85
Taula 3.2.....	86
Taula 4.1	87
Taula 4.2.....	88
Taula 4.3.....	89
Taula 4.4.....	90

Taula 4.5.....	91
Taula 4.6.1.....	92
Taula 4.6.2.....	93
Taula 4.6.3.....	94
Taula 4.6.4.....	95
Taula 4.6.5.....	96
Taula 4.6.6.....	97
Taula 4.6.7.....	98
Taula 4.7.....	99
Taula 4.8.1.....	100
Taula 4.8.2.....	101
Taula 4.8.3.....	102
Taula 4.9.1.....	103
Taula 4.9.2.....	104
Taula 4.9.3.....	105
Taula 4.9.4.....	106
Taula 4.9.5.....	107
Taula 4.10.1.....	108
Taula 4.10.2.....	109
Taula 4.10.3.....	110
Taula 4.10.4.....	111
Taula 5.1.1.....	112
Taula 5.1.2.....	113
Taula 5.1.3.....	114
Taula 5.1.4.....	115
Taula 5.1.5.....	116
Taula 5.1.6.....	117
Taula 5.1.7.....	118
Taula 5.2.1.....	119
Taula 5.2.2.....	120
Taula 5.2.3.....	121
Taula 5.2.4.....	122
Taula 5.2.5.....	123
Taula 5.2.6.....	124
Taula 5.2.7.....	125
Taula 5.4.....	126
Taula 5.5.....	127
Taula 5.6.....	128
Taula 5.7.....	129
Taula 5.8.....	130

1.- INTRODUCCIÓ

L'Observatori d'Andorra és un instrument que vol mesurar les percepcions de la població sobre diversos aspectes de la societat andorrana i la seva evolució. És per això que aquesta enquesta es fa de manera periòdica (dos cops a l'any) i té preguntes que es repeteixen regularment, preguntes que tracten sobre temes d'actualitat i preguntes sobre temes relacionats amb les línies d'investigació del nostre centre.

Els resultats d'aquest observatori volen ser comparables amb enquestes similars que es realitzen a països del nostre entorn (com les del CIS a Espanya, l'Insee a França, o l'Eurostat a tota la Unió Europea). Per això el disseny de l'observatori i de moltes de les seves preguntes estan inspirats en l'Eurostat europeu.

L'observatori d'aquest semestre és pot dividir en 4 parts:

- Preguntes sobre els principals problemes d'Andorra en l'actualitat
- Preguntes sobre les pensions de jubilació
- Preguntes sobre immigració
- Preguntes sobre medi ambient

Els resultats que presentem a continuació són les primeres relacions fetes a partir de les dades de l'enquesta. En molts casos són anàlisis descriptives, en altres ens permeten fer hipòtesis de treball que intentarem validar en estudis més aprofundits.

1.1.- Metodologia

El treball de camp s'ha realitzat durant el mes d'octubre de 2007, mitjançant una enquesta telefònica.

L'univers és tota la població andorrana a partir de 18 anys.

La mostra està formada per 849 persones escollides de manera aleatòria sistemàtica entre totes les llars que tenen telèfon. Dins de cada llar, la persona enquestada també ha estat elegida de manera aleatòria per tal d'obtenir una mostra representativa de la població.

Amb un nivell de confiança del 95,5% i sota la hipòtesis de màxima indeterminació ($P=Q=50$), el marge d'error és de 3,4% per al conjunt de la mostra i en el supòsit d'una selecció aleatòria simple (veure annex).¹

¹ En l'annex 1 al final del document, s'adjunta una nota metodològica per explicar amb més detall què significa el valor estadístic (marges d'error) a l'hora d'interpretar els resultats de les enquestes.

1.2.- Variables sociodemogràfiques

Per tal d'adequar la proporció de la mostra als percentatges reals que de la població d'Andorra major de 18 anys, s'han calculat els corresponents coeficients de ponderació per sexe i edat². Un cop aplicats aquests coeficients, obtenim una mostra amb un 52,3% d'homes i un 47,7% de dones. Per edats, un 9,7% tenen entre 18 i 24 anys, un 34,5% entre 25 i 39 anys, un 29,5% de 40 a 54 anys i finalment un 26,4% tenen 55 anys o més.

La resta de variables sociodemogràfiques de les persones enquestades (nacionalitat, nivell d'estudis, ocupació...) també s'han calculat un cop aplicada la ponderació en funció del sexe i l'edat.

Sexe

	Freqüència	Percentatge
Home	444	52,3
Dona	405	47,7
Total	849	100,0

Edat

	Freqüència	Percentatge
18 a 24 anys	82	9,7
25 a 39 anys	293	34,5
40 a 54 anys	250	29,5
55 anys o més	224	26,4
Total	849	100,0

Nacionalitat

	Freqüència	Percentatge
Andorrana	320	37,6
Espanyola	326	38,4
Francesa	43	5,1
Portuguesa	101	11,9
Altres	58	6,8
Nc	2	,2
Total	849	100,0

² Per efectes d'aquesta ponderació, pot haver-hi un petit biaix en alguns resultats.

Parròquia

	Freqüència	Percentatge
Canillo	34	4,0
Encamp	144	16,9
Ordino	37	4,3
La Massana	95	11,2
Andorra la Vella	285	33,6
Sant Julià de Lòria	111	13,1
Escaldes- Engordany	140	16,5
Nc	4	,5
Total	849	100,0

Nivell d'estudis

	Freqüència	Percentatge
Primaris no acabats o sense estudis	149	17,5
ESO, EGB, FP-1...	203	23,9
Batxillerat, FP-2, COU...	298	35,1
Universitaris	192	22,6
Nc	8	,9
Total	849	100,0

Estat civil /situació de convivència

	Freqüència	Percentatge
Solter/a	203	23,9
Parella de fet	55	6,5
Casat/da	502	59,1
Separat/da o divorciat/da	41	4,9
Vidu/a	41	4,8
Ns-Nc	6	,8
Total	849	100,0

Persones que viuen a la llar

	Freqüència	Percentatge
Viu sol/a	95	11,2
Dues persones	245	28,9
Tres persones	257	30,2
Quatre persones	201	23,7
Cinc persones o més	45	5,3
Nc	6	,7
Total	849	100,0

Ocupació actual

	Freqüència	Percentatge
Directius, propietaris i comandaments intermedis	119	14,0
Professionals, tècnics i similars	109	12,9
Personal administratiu i similars	117	13,8
Treballadors del comerç, hostaleria i serveis personals	149	17,6
Treballadors de la indústria, construcció i servei primari	103	12,1
Treballadors no qualificats	47	5,6
Jubilats	112	13,2
Mestresses de casa	48	5,7
Estudiants	30	3,5
Altres no ocupats	13	1,5
Ns/nc	2	,3
Total	849	100,0

* Es pot veure el detall de les diferents feines que inclou cada grup a l'annex 2

Situació laboral (ocupats)

	Freqüència	Percentatge
Assalariat/da	559	86,7
Empresari/a o professional amb assalariats	54	8,4
Professional o treballador/a autònom sense assalariats	32	4,9
Total	645	100,0

Sector (ocupats)

	Freqüència	Percentatge
Sector primari	4	,6
Sector industrial i garatges	20	3,1
Construcció i annexes	113	17,6
Comerç	140	21,8
Hoteleria i restauració	46	7,2
Transport	15	2,3
Organismes financers i assegurances	29	4,5
Professions liberals	17	2,6
Administració pública	48	7,4
Ensenyament	41	6,3
Sanitat	20	3,1
Personal domèstic	37	5,8
Parapúbliques	6	1,0
Activitats immobiliàries, serveis empresarials	72	11,2
Serveis personals	18	2,7
Oci	17	2,6
Ns/nc	1	,1
Total	645	100,0

1.3.- Relacions entre variables sociodemogràfiques

Tot seguit s'analitzen algunes relacions entre les variables sociodemogràfiques de la població que presenten una associació significativa segons les proves estadístiques utilitzades (veure annex 1). Quan la relació no sigui significativa a nivell estadístic, però sigui qualitativament rellevant, es mencionarà aquesta condició de forma expressa.

Nivell d'estudis per grup d'edat

	Edat				Total
	18 a 24 anys	25 a 39 anys	40 a 54 anys	55 anys o més	
Primaris incomplets o sense estudis	3 3,7%	17 5,8%	35 14,0%	93 41,5%	148 17,5%
ESO, EGB, FP-1...	20 24,4%	68 23,3%	68 27,2%	46 20,5%	202 23,8%
Batxillerat, FP-2, COU...	47 57,3%	113 38,7%	89 35,6%	49 21,9%	298 35,1%
Universitaris	12 14,6%	93 31,8%	57 22,8%	29 12,9%	191 22,5%
Nc		1 ,3%	1 ,4%	7 3,1%	9 1,1%
Total	82 100,0%	292 100,0%	250 100,0%	224 100,0%	848 100,0%

Hi ha una relació estadísticament significativa entre l'edat dels enquestats i el nivell d'estudis, destacant que la proporció dels que tenen nivells més baixos augmenta amb l'edat (només un 4% dels més joves tenen estudis primaris incomplets o sense estudis, pel 42% dels majors de 55 anys). Els més joves són els que tenen en major proporció estudis secundaris de segon grau (batxillerat, FP2, etc.), i els que tenen entre 25 i 39 anys són els que tenen en major proporció estudis universitaris, tot i que cal tenir en compte que entre els menors de 25 anys hi ha joves que encara no han acabat els seus estudis (alguns d'ells encara estan cursant estudis universitaris). Aquesta relació entre edat i nivell d'estudis s'explica per la progressiva generalització de l'educació secundària i superior en les darreres dècades, en les que les generacions més joves han pogut accedir a nivells d'estudis més alts que els grups de més edat.

Nivell d'estudis segons el sexe

	Sexe		Total
	Home	Dona	
Primaris incomplets o sense estudis	60 13,5%	89 22,0%	149 17,5%
ESO, EGB, FP-1...	106 23,8%	97 24,0%	203 23,9%
Batxillerat, FP-2, COU...	166 37,3%	132 32,6%	298 35,1%
Universitaris	109 24,5%	83 20,5%	192 22,6%
Nc	4 ,9%	4 1,0%	8 ,9%
Total	445 100,0%	405 100,0%	850 100,0%

També s'observa que hi ha una proporció superior de dones amb el nivell més baix de formació (un 22% de les dones pel 14% dels homes tenen estudis primaris o sense estudis), mentre que els homes presenten proporcions més altes d'estudis secundaris superiors i d'estudis universitaris. Aquestes diferències entre els nivells d'estudis dels homes i les dones són conseqüència dels desequilibris educatius entre sexes en les generacions més grans, si bé aquesta relació desapareix en les generacions més joves en les que hi ha més proporció de dones amb estudis universitaris.

Nivell d'estudis segons la nacionalitat

	Nacionalitat					Total
	Andorrana	Espanyola	Francesa	Portuguesa	Altres	
Primaris incomplets o sense estudis	33 10,3%	79 24,2%	1 2,3%	32 31,7%	4 6,9%	149 17,5%
ESO, EGB, FP-1...	61 19,1%	89 27,2%	1 2,3%	47 46,5%	3 5,2%	201 23,6%
Batxillerat, FP-2, COU...	129 40,3%	101 30,9%	29 65,9%	20 19,8%	20 34,5%	299 35,2%
Universitaris	93 29,1%	55 16,8%	13 29,5%	1 1,0%	31 53,4%	193 22,7%
Nc	4 1,3%	3 ,9%		1 1,0%		8 ,9%
Total	320 100,0%	327 100,0%	44 100,0%	101 100,0%	58 100,0%	850 100,0%

La relació entre la nacionalitat dels enquestats i el seu nivell d'estudis és estadísticament significativa. Així, els enquestats de nacionalitat portuguesa i espanyola són els que tenen en major proporció estudis primaris o sense estudis (un 32% i un 24% respectivament) i estudis d'ESO, EGB, FP-1 (un 47% dels portuguesos i un 27% dels

espanyols), mentre que els enquestats amb nacionalitat andorrana, francesa i el grup d'altres nacionalitats tenen en major proporció estudis secundaris superiors i estudis universitaris. Aquestes diferències s'expliquen perquè una part dels immigrants que han arribat a Andorra per motius laborals, ocupen feines que en molts casos no requereixen un nivell formatiu gaire alt. Tot i que les generacions més joves de població immigrada al tenir ple accés a l'educació el seu nivell de formació és més elevat que la dels seus pares.

Ocupació segons el nivell d'estudis

	Nivell d'estudis					Total
	Primaris incomplets o sense estudis	ESO, EGB, FP-1...	Batxillerat, FP-2, COU...	Universitaris	Nc	
Directius, propietaris i comandaments intermedis	10 6,7%	29 14,2%	48 16,1%	32 16,8%		119 14,0%
Professionals, tècnics i similars	3 2,0%	4 2,0%	24 8,1%	78 40,8%		109 12,8%
Personal administratiu i similars	5 3,3%	18 8,8%	62 20,8%	32 16,8%		117 13,7%
Treballadors del comerç, hostaleria i serveis personals	21 14,0%	43 21,1%	66 22,1%	19 9,9%		149 17,5%
Treballadors de la indústria, construcció i servei primari	19 12,7%	45 22,1%	32 10,7%	7 3,7%	1 12,5%	104 12,2%
Treballadors no qualificats	14 9,3%	25 12,3%	6 2,0%	1 ,5%	1 12,5%	47 5,5%
Jubilats	61 40,7%	16 7,8%	20 6,7%	10 5,2%	5 62,5%	112 13,2%
Mestresses de casa	14 9,3%	15 7,4%	15 5,0%	4 2,1%		48 5,6%
Altres no ocupats	2 1,3%	3 1,5%	5 1,7%	3 1,6%		13 1,5%
Estudiants		5 2,5%	20 6,7%	5 2,6%		30 3,5%
Ns/nc	1 ,7%	1 ,5%			1 12,5%	3 ,4%
Total	150 100,0%	204 100,0%	298 100,0%	191 100,0%	8 100,0%	851 100,0%

Com es pot observar en la taula anterior, les persones que ocupen llocs de treball més qualificats tenen en major proporció estudis universitaris (un 16% dels directius, propietaris i comandaments intermedis, i un 41% dels professionals i tècnics) i les que treballen en feines administratives tenen en major proporció estudis secundaris superiors. Els treballadors del comerç, l'hoteleria i serveis personals tenen en major proporció estudis del nivell d'ESO, EGB, FP-1 o secundaris superiors (batxilletat, FP-2...), mentre que els treballadors de la indústria, la construcció i l'agricultura i els treballadors no qualificats tenen en major proporció estudis d'ESO, EGB, FP-1. Els jubilats, per efecte generació (és a dir, els jubilats actuals pertanyen a unes generacions que van tenir menys accés a l'educació que no les actuals) són els que presenten un major percentatge d'estudis primaris o sense estudis (41%).

Ocupació segons el sexe

	Sexe		Total
	Home	Dona	
Directius, propietaris i comandaments intermedis	94 21,1%	25 6,2%	119 14,0%
Professionals, tècnics i similars	50 11,2%	59 14,6%	109 12,9%
Personal administratiu i similars	45 10,1%	72 17,9%	117 13,8%
Treballadors del comerç, hostaleria i serveis personals	74 16,6%	75 18,6%	149 17,6%
Treballadors de la indústria, construcció i servei primari	99 22,2%	4 1,0%	103 12,1%
Treballadors no qualificats	4 ,9%	43 10,7%	47 5,5%
Jubilats	57 12,8%	55 13,6%	112 13,2%
Mestresses de casa		48 11,9%	48 5,7%
Altres no ocupats	5 1,1%	7 1,7%	12 1,4%
Estudiants	17 3,8%	13 3,2%	30 3,5%
Ns/nc		2 ,5%	2 ,2%
Total	445 100,0%	403 100,0%	848 100,0%

També s'observen diferències significatives entre dones i homes en relació a l'ocupació, ja que els homes ocupen en major proporció les categories professionals més altes (un 21% dels homes són directius, propietaris i comandaments intermedis, per un 6% de les dones), mentre que les dones tenen una proporció superior entre els treballadors no qualificats (un 11% de les dones pel 1% dels homes). A més d'aquesta segmentació segons la categoria professional (segregació vertical), també s'observa una distribució desigual pel que fa al tipus d'activitat (segregació horitzontal) ja que els homes tenen una major presència en el sector de la indústria, la construcció i l'agricultura (un 22% dels homes per un 1% de les dones), mentre que les dones representen percentatges més elevats entre el personal administratiu (un 18% de les dones i un 10% dels homes) i sobretot com a mestresses de casa (un 12% de les dones i cap home).

Aquestes diferències reproduïxen en l'àmbit laboral la divisió sexual de rols entre homes i dones, que tradicionalment encarava els homes cap al món del treball productiu (entès sobretot en termes industrials), mentre que la dona es dedicava bàsicament a tenir cura de les persones (treball reproductiu). La major presència femenina en els treballs menys qualificats ve condicionada també pel diferencial educatiu entre homes i dones de certes generacions intermèdies i avançades, així com per l'estancament en la carrera professional de les dones a causa de la maternitat i les necessitats derivades de l'atenció a la família.

Ocupació segons la nacionalitat

	Nacionalitat					Total
	Andorrana	Espanyola	Francesa	Portuguesa	Altres	
Directius, propietaris i comandaments intermedis	52 16,3%	49 15,0%	4 9,3%	7 7,0%	6 10,7%	118 14,0%
Professionals, tècnics i similars	55 17,2%	32 9,8%	11 25,6%	2 2,0%	9 16,1%	109 12,9%
Personal administratiu i similars	61 19,1%	37 11,3%	5 11,6%	9 9,0%	5 8,9%	117 13,9%
Treballadors del comerç, hostaleria i serveis personals	36 11,3%	66 20,2%	8 18,6%	17 17,0%	22 39,3%	149 17,7%
Treballadors de la indústria, construcció i servei primari	22 6,9%	40 12,3%	5 11,6%	33 33,0%	3 5,4%	103 12,2%
Treballadors no qualificats	3 ,9%	16 4,9%		24 24,0%	4 7,1%	47 5,6%
Jubilats	46 14,4%	51 15,6%	7 16,3%	2 2,0%	3 5,4%	109 12,9%
Mestresses de casa	10 3,1%	29 8,9%	3 7,0%	3 3,0%	3 5,4%	48 5,7%
Altres no ocupats	8 2,5%	5 1,5%				13 1,5%
Estudiants	25 7,8%			3 3,0%	1 1,8%	29 3,4%
Ns/nc	1 ,3%	1 ,3%				2 ,2%
Total	319 100,0%	326 100,0%	43 100,0%	100 100,0%	56 100,0%	844 100,0%

Pel que fa a la relació entre ocupació i nacionalitat, destaca que els andorrans treballen en major proporció com a directius, propietaris o comandaments intermedis, com a professionals tècnics i similars i com a personal administratiu. Els enquestats de nacionalitat espanyola i del grup d'altres nacionalitats són els que treballen en major proporció en el sector serveis (comerç, hosteleria, serveis personals), mentre que els enquestats de nacionalitat portuguesa destaquen entre els treballadors de la indústria, la construcció o l'agricultura i entre els treballadors no qualificats.

Aquesta relació entre ocupació i nacionalitat reflecteix la segmentació del mercat laboral andorrà, ja que els andorrans i una part dels immigrants (espanyols, francesos i de països del nord d'Europa), treballen en major proporció en les ocupacions més qualificades i amb millors condicions (segment primari), mentre que altres grups d'immigrants com els portuguesos i els dels països extracomunitaris treballen en major proporció en feines menys qualificades (segment secundari). També cal tenir en compte la relació entre l'ocupació i el nivell d'estudis requerit, fet que explica que en determinades ocupacions sigui més freqüent la presència d'uns orígens o d'uns altres, que com hem vist tenen diferents nivells de formació.

2. PRINCIPALS ASPECTES A MILLORAR D'ANDORRA

2.1. Quins considera que són per ordre d'importància, els tres principals aspectes que cal millorar d'Andorra, en l'actualitat?

A la taula següent es pot apreciar la llista de l'agrupació dels aspectes del Principat que els enquestats han respost com a **primera opció** (el desglossament detallat de tots els problemes anomenats pels enquestats es pot trobar a l'annex 3).

	Casos	% col.
Vivenda cara	233	27,5%
Trànsit	187	22,0%
Salaris baixos	49	5,8%
Nivell de vida car	48	5,7%
Economia	37	4,4%
Problemes per trobar feina	26	3,1%
Polítiques socials, prestacions i pensions	24	2,8%
Medi ambient	23	2,7%
Manca d'aparcaments	21	2,5%
Creixement desordenat	21	2,5%
Condicions de treball	20	2,4%
Manca d'infraestructures i equipaments	16	1,9%
Turisme	15	1,8%
Transport públic	13	1,5%
Qualitat de vida	11	1,3%
Pèrdua d'identitat	11	1,3%
Dificultats dels immigrants	7	,8%
Funcionament de les administracions	6	,7%
Manca de mà d'obra	6	,7%
Política andorrana	6	,7%
Problemes socials	4	,5%
Educació	4	,5%
STA	3	,4%
Sanitat	2	,3%
Joventut	2	,3%
Guarderies	1	,1%
Altres	6	,7%
Cap	6	,7%
Ns/nc	39	4,5%

El primer aspecte a millorar més esmentat en aquest observatori és “la vivenda cara” (un 28%), seguit del “trànsit” (22%). A continuació, a distància, hi ha els “salaris baixos” i “el nivell de vida car”, ambdós amb un 6% dels enquestats que han afirmat que aquest és el primer problema d'Andorra. Seguidament trobem que un 4% ha contestat “l'economia”. Respecte a l'observatori anterior, “el trànsit” ha passat a la segona posició (encara que el seu percentatge ha augmentat, al passar del 21% al 22%), mentre que “la vivenda cara” passa al primer lloc (augmentant 8 punts percentuals en relació a l'anterior observatori). “Salaris baixos” i “el nivell de vida car” passen a la tercera i

quarta posició, mentre que com a novetat d'aquest observatori, "l'economia" es comenta com a principal problema pel 4% dels enquestats (puja quasi 4 punts percentuals), i passa a la cinquena posició.

Si considerem el conjunt dels tres problemes esmentats per cada enquestat, els resultats es poden apreciar a la següent taula multiresposta:

	Casos	% resp. col.
Vivenda cara	396	46,6%
Trànsit	322	37,9%
Nivell de vida car	195	23,0%
Salaries baixos	185	21,7%
Polítiques socials, prestacions i pensions	102	12,1%
Medi ambient	90	10,6%
Economia	84	9,9%
Condicions de treball	55	6,5%
Creixement desordenat	54	6,3%
Transport públic	49	5,8%
Manca d'infraestructures i equipaments	41	4,9%
Turisme	41	4,8%
Manca d'aparcaments	41	4,8%
Problemes per trobar feina	39	4,6%
Qualitat de vida	31	3,6%
Política andorrana	29	3,4%
Manca de mà d'obra	22	2,6%
Pèrdua d'identitat	21	2,5%
Educació	17	2,0%
Guarderies	16	1,9%
Dificultats dels immigrants	13	1,6%
Funcionament de les administracions	11	1,3%
Sanitat	8	1,0%
Problemes socials	7	,8%
Joventut	5	,6%
STA	5	,6%
Altres	14	1,7%
Cap	6	,7%
Ns/nc	39	4,5%

Al ser una taula conjunta (on estan agrupats els tres principals problemes per cada enquestat) la suma dels percentatges és més gran de 100.

Si ens fixem en el conjunt dels tres principals aspectes a millorar que ens han respost els enquestats, "la vivenda cara" és el més esmentat, amb un 47% dels enquestats que l'han anomenat (un 44% el semestre anterior). El segon aspecte és el "trànsit" (amb un 38% dels enquestats que així ho afirmen; aquest percentatge és inferior al del semestre passat, que era el 40%) i el tercer i quart aspecte a millorar, "nivell de vida car" i "els salaris baixos", respectivament amb un 23% i 22% (i un percentatge que ha augmentat més de 5 punts "el nivell de vida car" i una mica més de 2 punts el de "salaries baixos").

A continuació hi ha “les polítiques socials, prestacions i pensions” (amb un 12%, 5 punts percentuals menys que l’anterior observatori. Un 6% dels enquestats d’aquest grup ha comentat l’aspecte “pensions baixes”).

En sisena posició tenim el “medi ambient”, que augmenta tres punts, i en setena posició tenim l’economia (que passa del 4% de l’anterior observatori al 10% del present).

D’altra banda, s’ha de destacar que en aquest observatori hi ha quasi un 5% d’enquestats que afirmen que un dels tres principals problemes a Andorra és “la dificultat per trobar feina” (és el primer cop que surt un percentatge significatiu d’aquest tema), tot i que hi ha quasi un 3% que afirmen que “la manca de mà d’obra” és un dels tres problemes més importants a Andorra.

Tot seguit detallarem les principals relacions significatives dels 5 aspectes més anomenats pels enquestats amb les seves variables sociodemogràfiques. Amb la resta d’aspectes no s’han trobat relacions significatives (conforme és redueix el número de respostes, hi ha menys possibilitat de trobar relacions estadísticament significatives).

Vivenda Cara

	Freqüència	Percentatge
Vivenda cara	396	46,6
No han esmentat aquest problema	453	53,4
Total	849	100,0

Quasi el 47% dels enquestats afirmen que un dels tres aspectes més importants a millorar a Andorra és el del preu de l’habitatge.

És interessant ressaltar que hi ha una relació significativa d’aquesta variable amb l’edat de l’enquestat: la franja d’edat de 18 anys fins a 24 són els que més han donat aquesta resposta, un 52% dels enquestats. Seguidament tenim els que tenen entre de 25 i 39 anys, amb un 51% dels casos i els de 40 a 54, amb un 50%. Els més grans de 55 anys són els que menys afirmen que aquest és un dels tres aspectes a millorar d’Andorra (ho diuen un 35% dels enquestats). Aquest percentatge inferior sembla relacionat amb un efecte generacional mediat per l’evolució històrica dels preus dels immobles. És a dir, que potser les generacions d’edats més avançades no perceben la carestia de la vivenda, perquè en el seu dia van comprar la seva a un preu assequible. En canvi, els joves actuals i les persones amb edats intermèdies ja s’haurien trobat amb un escenari de preus molt més cars en relació al seu nivell de vida.

Per nacionalitat, podem veure que els que menys esmenten aquesta resposta són el col·lectiu de francesos (un 37%) i el “d’altres nacionalitats” (un 42%). Per contra, i com ha passat en els darrers observatoris, els que més han respost aquest aspecte són els portuguesos, amb un 53%. La distribució sembla lògica, perquè per raons de poder adquisitiu, és raonable pensar que aquells col·lectius que tenen menys recursos o porten en proporció menys temps a Andorra (com els portuguesos) serien els més preocupats

per l'encariment o poca accessibilitat de primeres necessitats, com és el cas de la vivenda.

També, hi ha un relació de la resposta d'aquesta pregunta amb l'ocupació dels enquestats: Així, els treballadors no qualificats (un 62%) són els que més anomenen aquest problema. Els que menys l'anomenen són els jubilats (un 30%), segurament perquè solen tenir ja resolt aquest problema.

Tot i amb això, pensem que el que es veu reflectit també en aquesta relació és més aviat altres variables significatives, com el nivell d'ingressos associat a les diferents nacionalitats i a les diferents ocupacions (ja que hi ha relació intrínseca entre aquests tres factors), i que sí explicarien fàcilment la seva relació directa amb l'estat d'opinió copsat en l'enquesta. Altres variables que s'hi veurien reflectides, serien l'edat, com a portadora d'un moment del cicle vital de les persones on el problema pot tenir més o menys rellevància, en el sentit del que ja s'ha indicat en línies anteriors.

Evolució de la "vivenda cara"

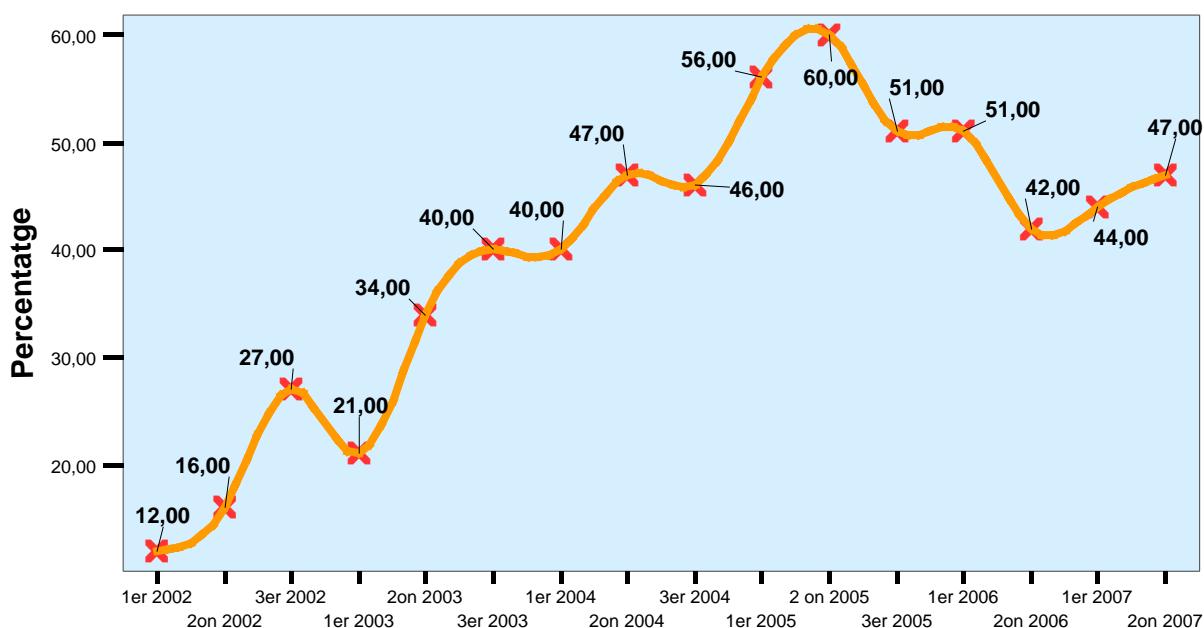

En el gràfic anterior es pot apreciar l'evolució d'aquest aspecte des de començament del 2002. Durant aquest anys hi ha hagut un augment progressiu de les persones que afirmen que la vivenda cara és un dels principals aspectes a millorar del país. A partir del tercer quadrimestre del 2005 es produeix una certa disminució del percentatge de persones que ho afirmen, tot i que torna a canviar lleugerament la tendència a partir del primer observatori del 2007.

El trànsit

	Freqüència	Percentatge
Trànsit	322	37,9
No han esmentat aquest problema	527	62,1
Total	849	100,0

El 38% dels enquestats han respost que un dels tres principals aspectes a millorar d'Andorra és el trànsit.

Els homes (un 43%) han anomenat més aquest aspecte que les dones (un 32%), variable segurament relacionada amb la proporció més alta d'homes que condueixen habitualment que de dones.

En relació a la parròquia on viuen els enquestats, tot i que la relació no es significativa estadísticament, les parròquies centrals (Andorra la Vella i Escaldes-Engordany) tenen menys proporció d'enquestats que contesten aquest aspecte (també són les parròquies amb més gran percentatge de persones que la major part dels seus desplaçaments es realitzen caminant).

També hi ha una relació significativa en relació als estudis, doncs conforme s'augmenta el seu nivell, hi ha més proporció de persones que consideren el trànsit com un dels tres principals problemes d'Andorra (passa del 20% de les persones que tenen estudis primaris al 47% dels que tenen estudis universitaris)

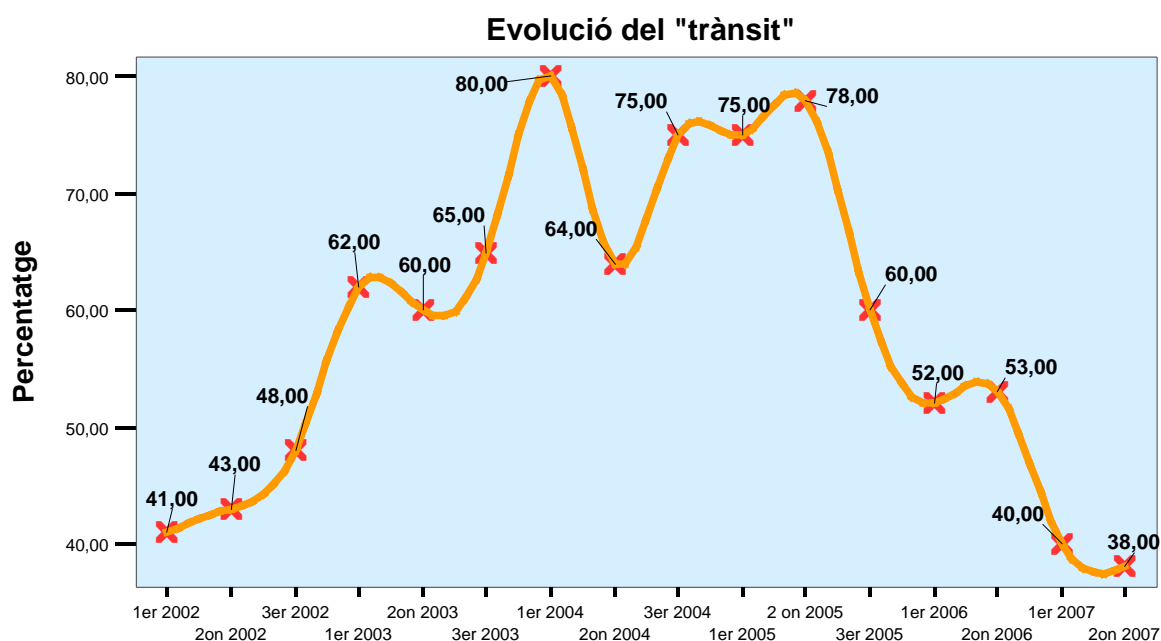

En el gràfic anterior es pot apreciar l'evolució del problema del trànsit des del primer observatori (el primer quadrimestre del 2002). D'una banda es pot observar com, sobretot a partir de l'any 2003 el trànsit augmenta ostensiblement el seu percentatge, i a la vegada té un comportament estacional doncs, durant els observatoris realitzats els mesos d'hivern el seu percentatge tendeix a augmentar i durant els mesos de primavera i estiu tendeix a disminuir de manera relativa. A partir del tercer quadrimestre de l'any anterior, hi ha una baixada significativa dels que anomenen aquest aspecte (coincident amb l'acabament de les obres de l'avinguda Meritxell i l'obertura de les noves infraestructures viàries). En l'actualitat, aquest problema ha estat esmentat pel percentatge més baix d'enquestats des de que es fan les enquestes de l'observatori.

Nivell de vida car

	Freqüència	Percentatge
Nivell de vida car	195	23,0
No han esmentat aquest problema	654	77,0
Total	849	100,0

Quasi un 23% dels enquestats afirmen que el nivell de vida car és un dels tres principals aspectes a millorar d'Andorra.

Per sexe, es troba que les dones, amb un 26%, declaren aquest aspecte en major proporció que els homes (tenen un 21%).

Per nacionalitats també trobem diferències significatives, puix que els que més diuen aquest problema són els portuguesos, els espanyols i les “altres nacionalitats” (els tres col·lectius amb un 28%) i els francesos (un 19%). Les nacionalitats que menys anomenen aquest aspecte a millorar són els andorrans (un 16%). Novament, observem una certa correlació entre el grau de preocupació per aquesta qüestió i el nivell de poder adquisitiu dels col·lectius. La relació sembla ser inversament proporcional: és a dir, a més poder adquisitiu, menys preocupació, i a l'inrevés.

Els enquestats que tenen més formació reglada (i per tant, els que tenen més possibilitats d'accedir a les treballs més remunerats) són els que menys responen aquest problema (un 15% dels universitaris). Per contra, un 28% dels que tenen estudis secundaris i un 29% dels que tenen estudis primaris han comentat aquest aspecte. En la mesura que hi ha una relació directa entre els estudis i l'ocupació, i al seu torn entre tenir un nivell ocupacional més alt i disposar de més poder adquisitiu, en el fons el que trobem en aquestes diferències és en realitat l'efecte del diferencial de poder adquisitiu.

Per ocupacions, el 35% dels no qualificats i el 25% dels treballadors del comerç i l'hoteleria anomenen aquest aspecte. Els col·lectius que menys han comentat aquest aspecte són els professionals, tècnics i similars i els estudiants, tots dos amb un 17% dels casos. És interessant remarcar com en aquest cas tant les mestresses de casa com els jubilats se situen en el grup que va al capdavant en grau de preocupació per la qüestió. La major feblesa de poder adquisitiu d'aquests dos col·lectius, podria explicar aquest major grau de preocupació.

Salaris baixos

	Freqüència	Percentatge
Salaris baixos	185	21,7
No han esmentat aquest problema	664	78,3
Total	849	100,0

Quasi un 22% dels enquestats afirma que el principal aspecte a millorar a Andorra són els salaris baixos.

Hi ha una diferència significativa en relació a les diferències de gènere: les dones diuen en més proporció (un 26% d'elles) que els homes (un 21%) que els salaris baixos és un dels tres aspectes més importants d'Andorra a millorar. Aquest fenomen pot explicar-se per la previsible menor remuneració de les dones envers els homes, atesa la relació que ja s'ha exposat entre el sexe i l'ocupació i categoria desenvolupats.

Per nacionalitats, encara que no surt significatiu, el resultat és molt similar a observatoris anteriors, els que més comenten aquest aspecte són el col·lectiu d'altres nacionalitats (un 32%), i a continuació tenim els espanyols (un 23%) i els portuguesos (amb un 22%). La nacionalitat que menys declaren aquest aspecte és l'andorrana (amb

un 18%). Si es considera la segmentació ocupacional i la seva relació amb les diferents onades immigratòries, es pot deduir que, més que el factor nacional, és la posició social i laboral la que determina l'estat d'opinió envers la qüestió.

Per estudis, els que menys diuen aquest aspecte són els que tenen estudis universitaris, amb un 19%, per un 32% dels que tenen estudis fins la ESO, EGB i FP-1. Els estudis estan directament relacionats normalment amb una millor posició laboral i de percepció de rendes.

Per ocupacions, els que més ho mencionen són els no qualificats (un 34%) i a continuació els treballadors del comerç i l'hoteleria (un 32%). Per contra, el col·lectiu que menys esmenta aquest aspecte és els estudiants, amb un 3% dels casos i els jubilats (amb un 9%). Distribució que de bell nou referma la coherència de la interpretació desenvolupada anteriorment.

Polítiques socials, prestacions i pensions

	Freqüència	Percentatge
Polítiques socials, prestacions i pensions	102	12,1
No han esmentat aquest problema	747	87,9
Total	849	100,0

Quasi un 12% dels enquestats afirmen que un dels tres principals aspectes a millorar d'Andorra són les qüestions referents a les polítiques socials, prestacions i pensions.

Quan relacionem la resposta a aquest aspecte amb les variables sociodemogràfiques, les dones ho diuen en major proporció que els homes, seguint la tendència reflectida en anteriors observatoris. En relació a l'edat dels enquestats: el 7% dels enquestats de 18 a 24 anys ho responen, mentre que el percentatge passa al 18% de les persones de més de 55 anys, les quals poden respondre al col·lectiu més sensibilitzat per la qüestió, en veure ja propera la seva pròpia jubilació o ja estar jubilats. De fet el 22% dels jubilats pensen que aquest és un dels tres aspectes més importants a millorar a Andorra.

Finalment, i en relació als estudis, el 22% dels que tenen estudis primaris han respost aquest problema, pel voltant del 7% dels que tenen estudis universitaris. Aquesta tendència, però, estaria interferida per l'edat. Així, entre la gent de major edat sovintaja un nivell d'instrucció d'estudis primaris i té menys pes el nivell universitari o fins i tot de secundària. En canvi, són les generacions més joves les que tenen una formació més elevada. Òbviament, el que passa és que aquestes generacions més joves veuen el problema més lluny i per tant n'estan menys sensibilitzades. Per tant, cal deixar clar que la sensibilització per aquesta qüestió no és de cap manera una qüestió de nivell d'estudis, sinó que la variable independent clau es perfila com l'edat (o si es vol, el cicle vital que hom visqui), a més de la posició econòmica que ocupi.

Resultats d'enquestes similars.

Baròmetre trimestral de l'ajuntament de Barcelona (Setembre del 2007)³.

Quin considera que és el problema més greu que té la ciutat de Barcelona en aquests moments? (*espontània*) (*només una resposta*)

Transports, infraestructures i comunicacions	16,6%
Accés a l'habitatge	14,6%
Inseguretat	22,3%
Problemes associats a la immigració	9,3%
Circulació	8,3%
Neteja	7,8%
Aspectes polítics	3,5%
Soroll i contaminació	3,4%
Molèsties per les obres	2,9%
Equipaments i serveis	2,8%
Manca de civisme	2,8%
Atur i condicions de treball	2,4%
Massificació	2,1%
La gestió de la política municipal	1,9%
Ciutat cara	1,5%
Aparcament	1,3%
Massa turisme/turisme de poca qualitat	1,3%
Impostos i multes	0,6%
Manteniment	0,5%
Prestacions i ajuts	0,5%
Pobresa i desigualtat	0,4%
Urbanisme	0,4%
Zones verdes	0,4%
Nou estatut	0,1%
Terrorisme	0,1%
Altres	1,8%
Cap/res	0,4%
Ns/Nc	2,3%

³ Mostra de 800 enquestats de més de 18 anys. Marge d'error del 3,54 % amb un nivell de confiança del 95,5% en la hipòtesi més desfavorable $p=q=50$

Pàgina web: <http://w3.bcn.es/fitxers/premsa/barometresetembre2007evolucio.689.pdf>

Baròmetre d'opinió pública de la Generalitat de Catalunya (març del 2007)⁴

Quin/s creu que són els principals problemes que té actualment Catalunya?
(més d'una possibilitat de resposta)

Accés a l'habitatge	758	34,5%
Manca d'infraestructures i transports	532	24,2%
Immigració	491	22,3%
Atur/precarietat laboral	362	16,5%
Insatisfacció amb la política	290	13,2%
Inseguretat ciutadana	249	11,3%
Funcionament de l'economia	223	10,1%
Educació/cultura/investigació	182	8,3%
Millorar polítiques socials	179	8,1%
Relacions Catalunya-Espanya	169	7,7%
Sanitat	166	7,6%
Baix nivell salarial	151	6,8%
Sistema de finançament de Catalunya	101	4,6%
Serveis deficients i males instal·lacions públiques	88	4,0%
Crisi identitat catalana	77	3,5%
Incivisme i violència	54	2,5%
Excessiva pressió fiscal	50	2,3%
Altres	134	6,1%
Cap problema	65	3,0%
No ho sap	149	6,8%
No contesta	33	1,5%

⁴ Mostra de 2200 enquestats de més de 18 anys. Marge d'error del 2,66% amb un nivell de confiança del 95,5% en la hipòtesi més desfavorable $p=q=50$
Pàgina web: <http://www.idescat.net/cat/idescat/estudisopinio/rpeo/R-400.pdf?1400>

Eurobarometer (Tardor del 2007)⁵

Quins són els dos principals problemes del vostre país actualment?

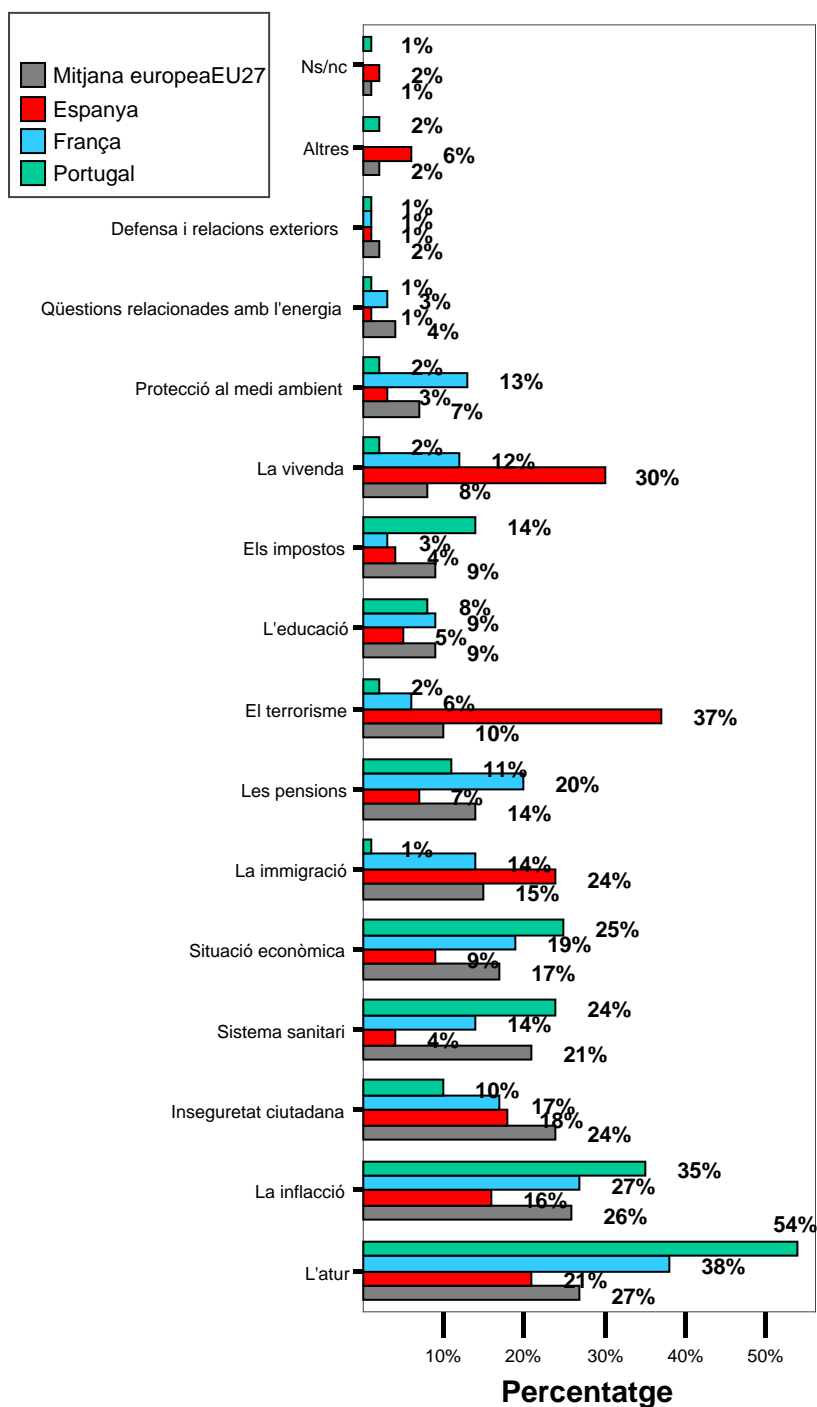

⁵ Enquesta que es fa tots els països de la Unió Europea (i candidats a les properes ampliacions) dos cops a l'any.
Pàgina web: http://ec.europa.eu/public_opinion/archives/eb/eb68/eb68_first_fr.pdf

3. PENSIONS

3.1. Pensant en el futur de la seva pensió (jubilació), vostè diria que se sent...

	Freqüència	Percentatge
Molt confiat/ada	25	3,0
Bastant confiat/da	176	20,7
No gaire confiat/da	295	34,8
Gens confiat/da	282	33,2
Ns/Nc	70	8,3
Total	849	100,0

Només un 3% de la mostra es considera molt confiat envers al futur de la seva pensió de jubilació; bastant confiats un 21 %, no gaire confiats un 35% i gens confiats un destacat 33 %.

Agrupant les diferents possibilitats de resposta per tal de relacionar els resultats obtinguts en aquesta pregunta amb diferents variables sociodemogràfiques, tenim que 68% no confien gaire o gens en el futur de la seva pensió i un 24% hi confien molt o bastant. D'aquesta manera podem constatar de manera significativa que les dones en l'apartat de molt o bastant confiades tenen un percentatge inferior al dels homes (un 18% afirmen estar molt o bastant confiades envers gairebé un 29% dels homes). En els apartats de no gaire o gens confiats, un 74% de la població enquestada femenina afirma estar no gaire o gens confiada envers al seu futur de les pensions de jubilació enfront un 63% de la població enquestada masculina.

Per nacionalitats, els francesos (45%) i els andorrans (28%) són els més confiats en relació amb el sistema de pensions, i els portuguesos i espanyols els menys confiats (amb un 21% i un 19 % de la població enquestada).

Si relacionem els resultats de la pregunta amb el nivell d'estudis de la persona enquestada, podem comprovar que els més confiats amb el sistema de pensions són les persones que han assolit un grau universitari (30%), seguits dels que presenten nivells de FP-2, estudis preuniversitaris o similar (27%), i finalment es mostren menys confiats o crítics amb el sistema de pensions els que han assolit estudis de FP-1, ESO o similar (16%) i persones amb estudis primaris o sense estudis (21%).

Si la relació la fem amb l'ocupació, també trobem resultats significatius a nivell estadístic i veiem que els jubilats (31%) i càrrecs directius, propietaris i comandaments intermedis són els que lideren la classificació de molt o bastant confiats (29%), seguits dels professionals o tècnics (28%) i el personal administratiu (27%), i ho diuen en menor proporció els treballadors de la indústria, construcció i serveis primaris (23%), les mestresses de casa (19%), treballadors no qualificats (11%) i els treballadors del comerç, hostaleria i serveis personals (7%).

Una possible hipòtesi sobre l'explicació del perquè la població amb més estudis universitaris i ocupacions directives i càrrecs tècnics són més confiats en el sistema de

pensions podria ser el fet que aquest perfil pot accedir amb major facilitat a mecanismes complementaris privats de pensions de jubilació, fet que comporta una major confiança i seguretat en el futur de les seves pensions, ja que presenten més recursos econòmics per poder solventar aquesta qüestió.

3.2. Si hagués de triar entre les següents possibilitats per tal de garantir el finançament del sistema de pensions a Andorra, quina creu que seria més acceptable per algú que treballi actualment?

	Freqüència	Percentatge
Mantenir l'edat de jubilació i incrementar les cotitzacions	503	59,3
Treballar i cotitzar durant més temps (augmentar els anys que cal cotitzar)	93	11,0
Mantenir l'edat de jubilació i acceptar que rebrà menys	20	2,3
Una combinació de les tres	2	,3
Cap d'aquestes alternatives	46	5,4
Altres	50	5,8
Ns/Nc	136	16,0
Total	849	100,0

Altres opcions per garantir el sistema de finançament de les pensions

	Frecuencia	Porcentaje
Augmentar els salaris	21	42,0
Controlar a la CASS	15	30,0
Complementar amb Pla de Jubilació privat	9	18,0
Més barat el punt de la CASS	1	2,0
100% PRIVAT	1	2,0
Controlar la gent que està de baixa	2	4,0
Total	50	100,0

Entre la població enquestada i a la pregunta de quina de les opcions que es proposen és la més acceptable per algú que treballi actualment a Andorra, gairebé el 60% de la mostra considera que s'ha de mantenir l'edat de jubilació i incrementar les cotitzacions de la seguretat social, un 11% considera que treballar i cotitzar durant més temps, un 5% considera que cap de les alternatives que s'ofereixen a l'enquesta i un 2% opina que mantenir l'edat de jubilació i acceptar el fet de que rebrà menys prestacions; finalitment, un poc representatiu 0,3% considera que s'hauria d'optar per una combinació entre els tres sistemes de garantia del sistema de finançament de pensions.

El 6% de les persones enquestades preferirien altres possibles opcions per poder garantir en un futur el finançament del sistema de pensions, com augmentar els salaris percebuts,

optar per un sistema de control de la CASS, complementar l'actual sistema de pensions amb un pla de jubilació privat, realitzar un control sobre les baixes laborals o optar per un sistema totalment privat de finançament de les pensions.

No s'observen diferències significatives si relacionem aquestes opcions que es donen per garantir el sistema de pensions d'Andorra amb el sexe. Per edat, nacionalitat i nivell d'estudis de la població enquestada, s'observa que els que menys trien la proposta d'incrementar les cotitzacions (tot i que en tots els casos és l'opció majoritària) són els majors de 55 anys (un 54%), els del grup d'altres nacionalitats (un 43%) i els que tenen estudis bàsics o secundaris (al voltant d'un 57%), tot i que la significació estadística no és gaire clara. A nivell de relació amb la categoria professional, els resultats tampoc són clarament significatius, però es pot destacar que l'opció de mantenir l'edat de jubilació i incrementar les cotitzacions a la seguretat social és menys recolzada pels jubilats (52%), els estudiants i altres no ocupats (47%) i els treballadors de la indústria, construcció i serveis primaris (47%).

4. IMMIGRACIÓ

4.1. Creu que tota persona hauria de tenir plena llibertat per viure i treballar en qualsevol país encara que no sigui el seu?

	Freqüència	Percentatge
Sí, però sota les condicions que estableixi cada país receptor	595	70,1
Sí, amb total llibertat	202	23,8
No, llevat d'excepcions cadascú hauria de viure i treballar al seu propi país d'origen	42	4,9
Ns/Nc	10	1,1
Total	849	100,0

Un 70% de la població enquestada considera que tota persona hauria de tenir plena llibertat per viure i treballar en qualsevol país però sota les condicions que estableixi el país receptor, un 24% manifesta que amb total llibertat i un 5% de la població enquestada creu que no llevat excepcions.

Tot i que s'observen diferències, no existeix significació a nivell estadístic si relacionem les respostes amb el sexe de les persones enquestades, ni amb l'edat, ni amb el nivell d'estudis, ni tampoc amb l'ocupació. Segons la nacionalitat s'observa que els andorrans i espanyols són els que diuen en major proporció que tota persona ha de tenir llibertat per viure i treballar en qualsevol país però sota les condicions que estableixi el país receptor d'immigrants.

Si comparem aquests resultats als obtinguts a l'enquesta realitzada l'any 2002 sobre la immigració a Andorra, s'observa que davant d'aquesta pregunta les opinions estaven més dividides, ja que un 50% de la mostra entrevistada va afirmar haurien de tenir llibertat per viure i treballar en qualsevol país però sota les condicions que estableixi cada país receptor, un 46% pensava que hi hauria d'haver total llibertat, i un 3%, més restrictius, creien que llevat excepcions cadascú hauria de viure i treballar al seu propi país. En definitiva, si bé en èpoques passades hi havia més persones a favor de polítiques més aperturistes, actualment es prefereixen mesures més restrictives, d'acord amb les polítiques que s'estan aplicant en molts països d'arreu que tendeixen a establir límits a l'entrada d'immigrants.

A l'hora de fer les comparacions amb l'enquesta de l'any 2002 cal tenir en compte que aquesta es va realitzar de forma presencial mentre que l'observatori es tracta d'una enquesta telefònica. Això pot influir en un major percentatge de resposta dels enquestats en el cas de l'enquesta presencial, alhora que també comporta un increment de l'efecte reactiu davant la presència de l'enquestador, augmentant les respostes que es consideren socialment acceptables, mentre que les enquestes telefòniques comporten una menor taxa de resposta i una menor influència de l'entrevistador.

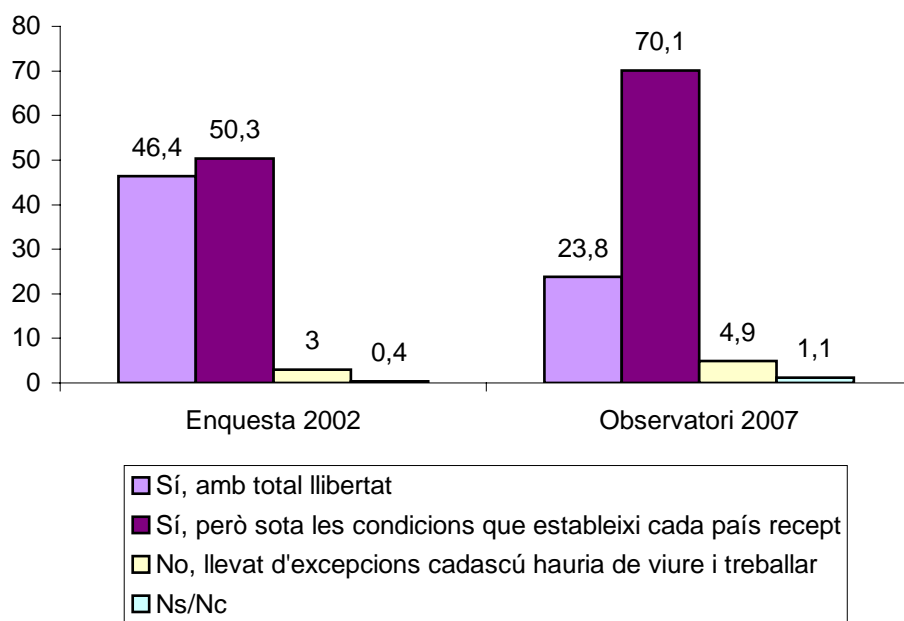

4.2. Creu que la immigració per Andorra és positiva o negativa?

	Freqüència	Percentatge
Positiva	649	76,4
Ni positiva / ni negativa	87	10,3
Negativa	71	8,4
Ns/Nc	42	4,9
Total	849	100,0

Un 76% de les persones enquestades afirma que la immigració és positiva per Andorra, mentre que un 10% pensen que no és “ni positiva ni negativa” i un 8% creu que és negativa.

Si relacionem aquests resultats amb variables sociodemogràfiques de la població podem comprovar que no hi ha diferències significatives a nivell estadístic en funció del sexe o la nacionalitat (malgrat que la consideren positiva en major proporció els homes i les persones de nacionalitat portuguesa o del grup d'altres nacionalitats).

Sí que trobem una relació significativa relacionant la pregunta amb la variable edat, on l'interval de població de 25 a 39 anys és la que afirma en major proporció que la immigració per a Andorra és positiva (83%), seguits del que tenen de 40 a 54 anys (77%), i en menor proporció (tot i que la majoria també considera que és positiva) els que tenen de 18 a 24 anys (74%) i els de més de 55 anys (69%).

Quant a la relació amb el nivell d'estudis de la població també trobem que hi ha significació a nivell estadístic i veiem que les persones que tenen estudis universitaris són els més favorables (el 83% han contestat que la immigració és positiva per a Andorra), seguides de les persones amb nivell d'estudis assolit de batxiller, FP-2 o similar (80%), les formacions equivalents a ESO, FP-1 o ensenyament obligatori (78%) i en menor proporció les persones amb formació d'estudis primaris no acabats (59%).

En relació als resultats de l'enquesta de l'any 2002, s'observa que ha disminuït en 8 punts la proporció dels que consideren que la immigració és positiva per Andorra, alhora que ha augmentat 3 punts els que la consideren negativa i 5 punts els que no responen.

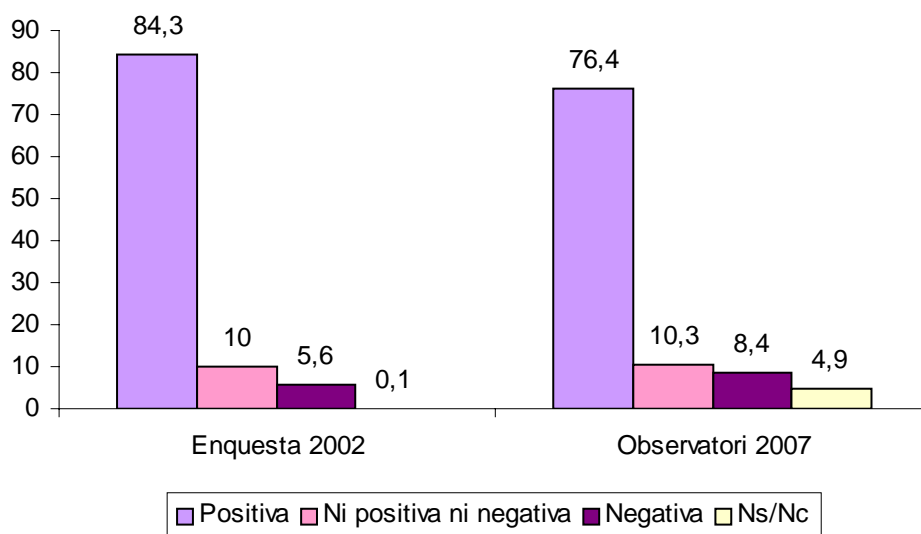

(Els que creuen que la immigració és positiva per Andorra. N=649)

4.2.1. Per què és positiva?

Multiresposta

	Freqüència	Percentatge
Necessitat de mà d'obra	261	40,2
Per afavorir el desenvolupament i l'economia del país	212	32,7
Per treballar on no volen els andorrans	61	9,4
La immigració és positiva si està controlada, si s'integra	40	6,2
Per intercanvi cultural	36	5,5
Necessària	13	2,1
Per la CASS, per contribuir a les pensions	5	,7
Per augmentar la població	4	,6
Ns-Nc	37	5,7
Total	649	

Entre les persones que han dit que la immigració és positiva, el 40% ho considera així per la necessitat de mà d'obra que hi ha al país i un 33% per afavorir el desenvolupament i l'economia andorrana. En menor proporció han esmentat motius com que els immigrants cobreixen els llocs de treball que no volen els andorrans (9%), els que la consideren positiva amb la condició de que hi hagi control i que s'integrin (6%) o per l'intercanvi cultural que suposa la presència de gent de diferents països (un altre 6%), entre altres respostes que es mostren a la taula.

(Els que creuen que la immigració és negativa per Andorra. N=71)

4.2.2. Per què és negativa?

	Freqüència	Percentatge
Hi ha massa gent	18	25,6
No li agrada el perfil de la immigració	15	21,7
Manca de feina per a tots	14	20,0
Manca d'integració dels immigrants	10	13,8
Conflictivitat	6	8,2
Els immigrants accepten salaris baixos	3	4,2
Aquí a Andorra només miren per ells i sols volen andorrans	1	1,4
Molta gent que arriba accepta salaris baixos	1	1,4
Perquè la gent del país no és valorada	1	1,4
Ns-Nc	2	2,8
Total	71	

De les persones que han dit que la immigració és negativa per Andorra (només són un 8% del total), prop del 26% ho diu perquè considera que hi ha massa població, un 22% afirma que no li agrada el tipus d'immigrants que hi ha (pensa que són poc qualificats, amb un nivell cultural baix...), un 20% pensa que no hi ha feina per a tots i un 14%

critica la manca d'integració dels immigrants. En menor proporció hi ha els que consideren que es produeix un augment de la conflictivitat (8%) o que els immigrants que venen accepten salaris massa baixos (4%).

4.3. Quina política creu que seria la més adequada respecte als treballadors immigrants?

	Freqüència	Percentatge
Mantenir l'actual política	476	56,1
Restringir més l'entrada de treballadors immigrants a Andorra	159	18,7
Facilitar més l'entrada de treballadors immigrants a Andorra	129	15,3
Ns/Nc	85	10,0
Total	849	100,0

Davant la pregunta de quina és la política més adequada respecte als treballadors immigrants, el 56% de la població enquestada opina que s'ha de mantenir l'actual política d'immigració, el 19% que s'hauria de restringir més l'entrada de treballadors immigrants, el 15% que s'hauria de facilitar més l'entrada i el 10 % no es manifesta enfront aquesta qüestió.

Si relacionem aquesta pregunta amb les variables sociodemogràfiques comprovem que segons el sexe de la persona enquestada no hi ha significació estadística.

Segons la nacionalitat, els que pensen amb major proporció que cal mantenir l'actual política són les persones de nacionalitat francesa (69%), espanyols (57%) i andorrans (57%) i en menor proporció els portuguesos (55%) i sobretot el grup d'altres nacionalitats (36%), mentre que entre els que creuen que s'hauria de facilitar més l'entrada dels treballadors immigrants destaquen les persones del grup d'altres nacionalitats (38%) –entre els quals hi ha els extracomunitaris, que presenten quotes d'immigració més limitades i han d'acreditar una sèrie de requisits per obtenir una autorització–, seguits dels portuguesos (21%).

També hi ha una relació significativa de la distribució de la resposta segons l'edat, ja que les persones del grup de més edat tenen major percentatge que els joves entre els que pensen que s'hauria de restringir l'entrada de treballadors a Andorra (23% dels de més de 55 anys, 18% de 25 a 39 anys, 17% de 40 a 54 anys i un 15% dels menors de 25 anys). Els més favorables a mantenir les actuals polítiques en matèria d'immigració són els més joves (62%) i els de 40 a 54 anys (58%).

Per una altra banda, les persones amb nivells formatius inferiors (estudis primaris) tenen percentatges més alts respecte a la restricció de l'entrada d'immigrants al país (32%), estudis d'ESO, FP-1 o equivalent (21%), i en menors percentatges els que tenen estudis secundaris o FP-2 (14%) i les persones amb formacions universitàries (14%). Sembla que s'aprecien actituds més obertes envers a facilitar l'entrada d'immigrants a Andorra entre la població de més formació acadèmica (un 18% dels que tenen formacions universitàries, un 17% dels que tenen estudis secundaris i un 16% de les persones amb

formacions de FP-1 o equivalent) i menys entre les persones amb estudis primaris incomplets (6%). De totes maneres, l'opció més generalitzada entre la població és la de mantenir l'actual política d'immigració: formacions secundàries (61%), universitaris (59%), formacions de FP-1 o equivalents (52%) i formacions primàries (49%).

Tenint en compte l'ocupació, les persones que opinen més a favor de polítiques restrictives en relació a l'entrada d'immigrants són majoritàriament els treballadors no qualificats (26%), els directius, propietaris i comandaments intermedis (24%), les mestresses de casa (23%), i els jubilats (20%). Els que opten majoritàriament per polítiques que facilitin l'entrada d'immigrants són en major percentatge els treballadors del comerç, l'hostaleria i serveis personals (23%), professionals o tècnics (19%) i el personal administratiu (18%).

Si comparem aquestes dades amb les obtingudes a l'estudi realitzat al 2002 sobre la immigració a Andorra podem comprovar que han variat de manera considerable. Així trobem que el 46% va triar l'opció de mantenir l'actual política i un 40% optava per facilitar més l'entrada d'immigrants, mentre que un 12% preferia restringir l'entrada de treballadors immigrants i no es van manifestar un 2% de la població enquestaada.

Es pot comprovar que ha augmentat l'opinió restrictiva envers l'entrada d'immigrants al país o de mantenir l'actual política, fet que es podria explicar (no ho podem afirmar ja que és una possible hipòtesi de treball) per l'actual conjuntura econòmica, una desacceleració del ritme de creixement, una disminució del nombre de turistes i una postura lleugerament més conservadora en comparació al 2002.

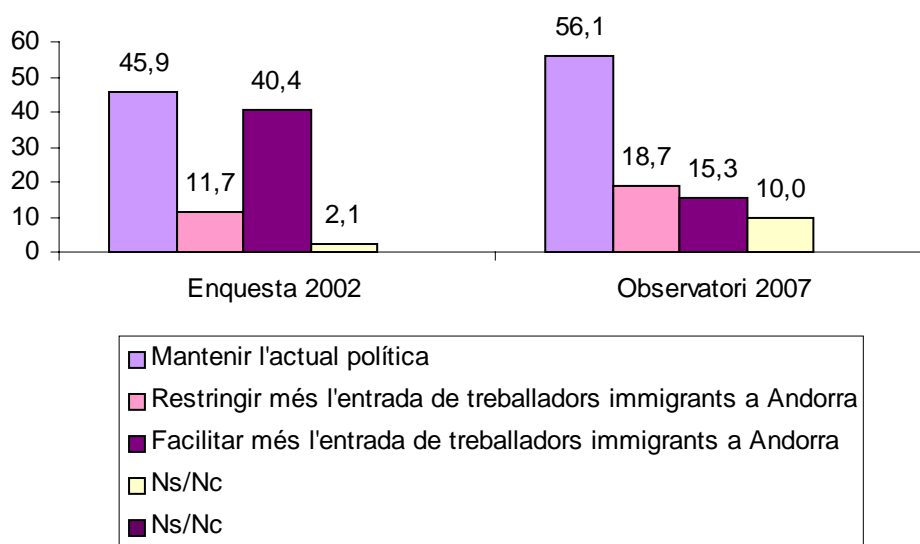

4.4. Creu que s'hauria de donar preferència a l'entrada d'immigrants d'alguns països en concret?

	Freqüència	Percentatge
Sí	255	30,1
No	544	64,1
Ns/Nc	49	5,8
Total	849	100,0

El 64% de les persones enquestades consideren que no s'hauria de donar preferència a l'entrada d'immigrants d'alguns països, davant un 30% que pensa que sí s'hauria de fer.

Hi ha més proporció de dones (68%) que homes (61%) que consideren que no s'hauria de donar preferències a immigrants de determinats països, i aquesta proporció també és més freqüent entre els joves i va disminuint amb l'edat (del 84% dels menors de 25 anys al 58% dels majors de 55 anys), alhora que augmenten les respostes afirmatives (del 15% dels més joves al 33% dels més grans) i també augmenta la proporció dels que no han respost. Segons la nacionalitat les diferències no són significatives estadísticament, tot i que els enquestats del grup d'altres nacionalitats diuen en major proporció que la resta que no s'hauria de donar preferència a l'entrada d'immigrants d'alguns països, mentre que els andorrans i espanyols són els que més responen afirmativament. En funció del nivell d'estudis els que més creuen que no s'ha de donar preferència a immigrants de determinats orígens són els que tenen estudis d'ESO, EGB, FP-1 (70%), mentre que els que més consideren que sí s'hauria de donar preferència són els que tenen estudis universitaris (37%) o secundaris superiors (32%). Segons l'ocupació, els que més consideren que no s'ha de donar preferència són els estudiants, mestresses de casa, treballadors de la indústria, construcció o agricultura i els treballadors no qualificats (entre un 77% i un 70%).

Comparant aquests resultats amb els obtinguts en l'enquesta realitzada l'any 2002 sobre la immigració a Andorra s'observa que són força similars: la proporció de respostes afirmatives és la mateixa (30%), mentre que la proporció dels que diuen que no s'ha de donar preferència a l'entrada d'immigrants d'alguns països era superior (69%), tot i que aquesta diferència pot ser deguda a l'augment de no respostes, que en l'anterior enquesta era inferior a un 1%, i que es pot atribuir a la diferent metodologia utilitzada en les dues enquestes (l'anterior era presencial, fet que disminueix el percentatge de no respostes).

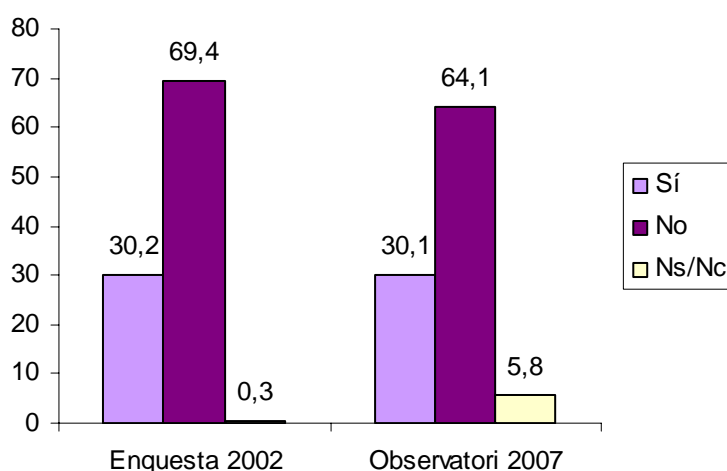

(Als que creuen que s'hauria de donar preferència a l'entrada d'immigrants d'alguns països. N=255)

4.4.1. De quin/s països? (Multiresposta)

	Freqüència	Percentatge
Espanya	139	54,4
França	123	48,0
Unió Europea	86	33,5
Portugal	28	11,1
Sud Amèrica	20	8,0
Països pobres	5	1,9
Gent catalana	3	1,2
Països de l'Est d'Europa	2	,8
Rússia	2	,8
Xina	2	,8
Països no conflictius	1	,4
Països africans	1	,4
EE.UU	1	,4
Canadà	1	,4
Nc	3	1,2
Total	255	

Entre les persones que consideren que cal donar preferència a l'arribada d'immigrants de determinats orígens, i amb la possibilitat de donar més d'una resposta, més de la meitat (54%) creuen que s'hauria de donar preferència als immigrants procedents d'Espanya, i en segon lloc (amb un 48%) als procedents de França. Un 33% respon que s'hauria de donar preferència a immigrants de la Unió Europea, i en menor proporció als originaris de Portugal (11%) o de països de Sud Amèrica (8%). La resta de respostes, com es pot observar a la taula, són molt minoritàries (amb percentatges per sota del 2%).

En l'enquesta de l'any 2002, tot i que els percentatges no són estrictament comparables perquè en aquell cas estaven agrupades algunes respostes, es pot comprovar que l'ordre de preferència per països és el mateix en els primers llocs, ja que els més esmentats van ser amb un 41% els països veïns (Espanya i França), seguits dels països de la Unió Europea (38%). En tercer lloc apareixien els països sud-americans (gairebé un 10%), mentre que només un 2% declarava que s'hauria de donar preferència a immigrants de Portugal, que és el cas que més ha augmentat en l'actual enquesta.⁶ D'altra banda, l'any 2002, un 7% optava per donar preferència a immigrants de països pobres, percentatge que en el present observatori és inferior.

4.5. Creu que s'hauria de restringir l'entrada d'immigrants d'alguns països en concret?

	Freqüència	Percentatge
Sí	188	22,1
No	610	71,8
Ns/Nc	51	6,1
Total	849	100,0

La majoria de les persones enquestades (72%) consideren que no s'hauria de restringir l'entrada d'immigrants d'alguns països, mentre que un 22% creuen que sí s'hauria de restringir.

En aquest cas, tot i que hi ha més dones que creuen que no s'ha de restringir l'entrada d'alguns immigrants segons el seu origen (gairebé un 75% de les dones pel 69% dels homes), la relació en funció del sexe no resulta significativa estadísticament. En canvi, en funció de l'edat sí que s'observa una relació significativa, ja que els més joves són els que més neguen que s'hagi de restringir l'entrada d'immigrants d'alguns països (un 86% dels menors de 25 anys, pel 65% dels majors de 55 anys), augmentant amb l'edat els que responen afirmativament (del 12% dels que tenen de 18 a 24 anys, al 24% del grup de més edat), si bé entre els més grans també hi ha més proporció de no resposta. Per nacionalitat, tot i que també en tots els casos la resposta negativa és la majoritària, els que es mostren en major proporció contraris a la restricció de l'entrada d'immigrants d'alguns països són els enquestats del grup d'altres nacionalitats (84%) i els de nacionalitat portuguesa (83%), seguits dels francesos (76%), mentre que els espanyols (70%) i els andorrans (68%) ho diuen en percentatges lleugerament inferiors, i són els que més creuen que s'hauria de restringir (un 23% del espanyols i un 27% dels andorrans). Segons el nivell d'estudis, les diferències observades en la resposta no es poden considerar significatives. En funció de l'ocupació, destaca que els que diuen amb proporcions superiors que no s'hauria de restringir l'entrada d'immigrants d'alguns països són el grup dels estudiants i altres no ocupats (80%) i els treballadors no qualificats (81%), si bé en aquests grups cal tenir en compte la influència de l'edat en el primer cas i de l'origen nacional en el segon.

⁶ En aquest canvi hi pot haver influït el recent conveni bilateral signat amb Portugal relatiu a l'entrada, la circulació, el sojorn i l'establiment dels seus nacionals.

Els resultats no difereixen molt dels obtinguts l'any 2002 en l'enquesta sobre la immigració a Andorra (un 74% pensava que no s'hauria de restringir l'entrada d'immigrants d'alguns països, mentre que un 25% considerava que s'hauria de restringir), tenint en compte que en aquest observatori hi ha un 6% de la població enquestada que no ha respost, degut probablement al fet que es tracta d'una enquesta telefònica, mentre que l'anterior era presencial (que en general comporta una major taxa de resposta).

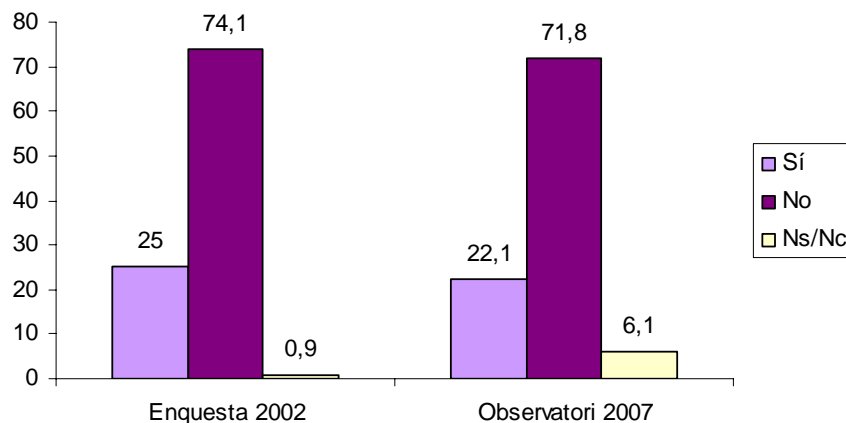

(Als que creuen que s'hauria de restringir l'entrada d'immigrants d'alguns països.
 N=188)

4.5.1. De quin/s països? (Multiresposta)

	Freqüència	Percentatge
Països de l'Est d'Europa	76	40,7
Països Musulmans	32	16,9
Rumania	23	12,1
Portugal	13	6,8
Països Africans	11	6,0
Sud Amèrica	9	4,7
Fora d'Europa	7	3,6
Països amb cultures diferents	7	3,6
Països del Magreb (Marroc..)	6	3,0
Països conflictius o en guerra	5	2,9
Espanya	3	1,6
Rússia	3	1,6
Països que no accepten els drets humans	3	1,6
Unió Europea	2	1,0
Països Asiàtics	2	1,0
De tots excepte d'Espanya	1	,5
EE.UU	1	,5
Índia	1	,5
Israel	1	,5
Ucraïna	1	,5
Turquia	1	,5
Nc	10	5,3
Total	188	

Entre les persones que consideren que cal restringir l'entrada d'immigrants d'alguns països, un 41% estaria a favor de limitar l'entrada d'immigrants dels països de l'est d'Europa, a més d'un altre 12% que especifica que restringiria l'entrada dels procedents de Romania. Un 17% limitaria l'entrada dels immigrants dels països musulmans en general, especificant un altre 3% els immigrants de països del Magreb (Marroc, països de nord d'Àfrica). Un 7% limitaria l'entrada d'immigrants de Portugal, un 6% de països africans i un 5% de països sud-americans. Al voltant d'un 4% restringiria l'entrada dels immigrants de fora d'Europa en general i un altre 4% de països amb cultures diferents, mentre que un 3% esmenta països conflictius o en guerra. La resta de respostes (que es poden veure detallades a la taula) són força minoritàries.

Aquestes respostes han variat sensiblement en relació a les de l'enquesta de l'any 2002, quan la majoria dels que afirmaven que estarien d'acord a limitar l'entrada d'alguns immigrants, esmentaven en primer lloc els procedents de països àrabs (52%) i en segon lloc (amb un 12%) els procedents de països de l'Europa de l'est, mentre que un 10% feia referència a limitar l'entrada d'immigrants de cultures i religions diferents, un 7% als no europeus en general, gairebé un altre 7% als procedents d'Àfrica, i un 6% als procedents de Portugal. L'auge de respostes relacionades amb els immigrants dels

països de l'est, probablement cal atribuir-lo a l'entrada d'alguns d'aquests països a la Unió Europea, fet que ha incrementat el nombre d'aquests immigrants en els països veïns. D'altra banda, la major presència mediàtica d'aquest col·lectiu en notícies relacionades amb delictes contra la propietat comesos amb violència extrema (aparegudes en els darrers temps, sobretot en els mitjans de comunicació catalans i espanyols) perpetrats per bandes originàries d'aquests països, pot haver augmentat l'alarma social que desperten les persones d'aquestes nacionalitats.

4.6. En relació a les següents afirmacions que es diuen sobre la immigració i els immigrants, digui'ns, si us plau, si està més aviat d'acord o més aviat en desacord?

4.6.1. Els immigrants han fet possible el desenvolupament econòmic d'Andorra

	Freqüència	Percentatge
D'acord	777	91,5
En desacord	54	6,4
Ns/Nc	18	2,1
Total	849	100,0

Aproximadament el 92% dels enquestats estan d'acord amb que els immigrants han fet possible el desenvolupament econòmic d'Andorra, i només un 6% està en desacord amb aquesta afirmació. Aquest acord majoritari es dona en tots els casos, de manera que no s'observen diferències significatives en funció del sexe, el nivell d'estudis, l'ocupació i la nacionalitat (tot i que els portuguesos ho diuen en major proporció). Només en funció de l'edat sembla que hi estan d'acord en major proporció els que tenen entre 25 i 39 anys (95%), i en menor proporció, encara que també majoritàriament, els més joves (el 87% dels menors de 25 anys) i els més grans (el 88% dels majors de 55 anys).

4.6.2. Els immigrants són necessaris pel funcionament de l'economia andorrana

	Freqüència	Percentatge
D'acord	789	93,0
En desacord	39	4,6
Ns/Nc	21	2,4
Total	849	100,0

També hi ha un acord clarament majoritari amb l'afirmació que els immigrants són necessaris pel funcionament de l'economia andorrana (93% d'acord, pel 5% en desacord), i igual que en l'anterior qüestió, en tots els grups analitzats la gran majoria hi està d'acord.

Només destaquen algunes diferències en relació a l'edat, nivell d'estudis i ocupació: els que hi estan d'acord en major proporció són els que tenen entre 25 i 39 anys, els que

tenen estudis universitaris, i el grup dels directius, propietaris i comandaments intermedis (amb gairebé un 98% en cada cas), mentre que els més joves i els majors de 55 anys, els que tenen estudis inferiors i els no ocupats (estudiants, jubilats i mestresses de casa) són els que ho afirmen en menor proporció (al voltant d'un 87%). Pel que fa al sexe i la nacionalitat, les diferències no són significatives, tot i que els andorrans hi estan d'acord en una proporció lleugerament inferior (90%) i el grup d'altres nacionalitats són els que més ho creuen (99%).

4.6.3. Els immigrants ocupen llocs de treball que no volen els andorrans

	Freqüència	Percentatge
D'acord	618	72,8
En desacord	176	20,7
Ns/Nc	55	6,5
Total	849	100,0

La majoria de la població (73%) té la percepció que els immigrants ocupen els llocs de treball que no volen els andorrans, mentre que un 21% no ho creu així.

Les relacions amb les variables sociodemogràfiques de les persones enquestades no es poden considerar significatives a nivell estadístic, tot i que hi ha algunes diferències en funció de l'edat (hi estan d'acord en menor proporció els més joves), la nacionalitat (menys d'acord els andorrans), el nivell d'estudis (d'acord en menor proporció els que tenen estudis més alts), o segons l'ocupació.

4.6.4. L'afluència de molts immigrants fa que baixin els salari

	Freqüència	Percentatge
D'acord	431	50,8
En desacord	314	37,0
Ns/Nc	103	12,2
Total	849	100,0

En relació a la idea que l'afluència d'immigrants fa que baixin els salaris, pràcticament la meitat de les persones enquestades (51%) així ho creu, mentre que un 37% no està d'acord amb aquesta afirmació i un 12% diu que no ho sap o no respon.

Els homes (40%) hi estan en desacord en major proporció que les dones (34%), tot i que la diferència es deu a una proporció més alta de no resposta entre les dones (un 15% de Ns/Nc entre les dones per un 10% dels homes). En funció de l'edat destaca que els que tenen entre 40 i 54 anys són els que hi estan més d'acord (55%), mentre que els més joves són els que ho afirmen en menor proporció (un 38% hi està d'acord i un 53% en desacord). Per nacionalitat, les diferències no són significatives tot i que destaca que els espanyols i portuguesos són els que més estan d'acord amb l'afirmació (un 53% i un

59% respectivament). Segons el nivell d'estudis sí que s'observa una relació significativa, disminuint la proporció d'acord entre els que tenen estudis més alts (del 62% dels que tenen estudis primaris incomplets o sense estudis al 43% dels que tenen estudis universitaris), alhora que augmenta la proporció de desacord amb l'afirmació (del 23% dels que tenen menys estudis al 46% dels que tenen formació universitària). En relació a l'ocupació, els que més consideren que l'afluència d'immigrants fa baixar els salaris són les mestresses de casa (63%), els treballadors no qualificats (59%), els treballadors del comerç, hoteleria i serveis personals (55%) i els de la indústria, construcció i agricultura (53%).

Aquesta percepció es pot relacionar amb el fet de considerar els immigrants com a competidors pels mateixos llocs de treball, que en el cas d'estar disposats a acceptar condicions laborals inferiors, poden fer baixar els salaris, especialment entre les persones amb treballs menys qualificats i nivells d'estudis inferiors.

4.6.5. L'arribada de més immigrants dificultarà en el futur l'accés al treball dels andorrans i residents

	Freqüència	Percentatge
D'acord	417	49,1
En desacord	355	41,8
Ns/Nc	77	9,1
Total	849	100,0

El 49% dels enquestats creu que l'arribada de més immigrants pot dificultar el en futur l'accés al treball dels andorrans i residents, mentre que un 42% hi està en desacord i un 9% no s'ha definit en aquesta qüestió.

No hi ha diferències significatives entre homes i dones. En augmentar l'edat també augmenta la proporció d'acord amb aquesta afirmació (del 42% dels més joves a gairebé el 59% dels majors de 55 anys), i en funció de la nacionalitat destaca un acord majoritari entre els portuguesos (58%), andorrans (51%) i espanyols (50%), mentre que els francesos (30%) i el grup d'altres nacionalitats (32%) són els que hi estan d'acord en menor proporció (de fet, la majoria hi estan en desacord; un 47% i un 55% respectivament). Entre les persones que han nascut fora d'Andorra també es detecta una relació segons els anys de residència, augmentant la proporció d'acord entre els que fa més de 15 anys que viuen al país. Segons augmenta el nivell d'estudis va disminuint significativament la proporció de persones que creuen que l'arribada de més immigrants dificultarà l'accés al treball dels andorrans i residents (hi estan d'acord un 73% dels que tenen estudis primaris incomplets o sense estudis, pel 37% dels que tenen estudis universitaris), al mateix temps que augmenta la proporció dels que no ho creuen (un 17% dels que tenen estudis inferiors, pel 56% dels universitaris). En relació a l'ocupació destaca que els que estan més d'acord amb l'afirmació són els jubilats, mestresses de casa i els treballadors no qualificats (al voltant d'un 58% en cada cas), els treballadors del comerç, hoteleria i serveis personals (56%) i els treballadors de la indústria, construcció i agricultura (52%).

Igual que en la qüestió anterior, les persones amb menor formació i amb llocs de treball menys qualificats són les que més temen els efectes de la competència dels immigrants en el mercat laboral.

4.6.6. L'augment d'immigrants afavoreix que es produeixin més conflictes socials

	Freqüència	Percentatge
D'acord	412	48,5
En desacord	336	39,6
Ns/Nc	101	11,9
Total	849	100,0

Prop d'un 49% de la població enquestada estaria d'acord amb l'afirmació que l'augment d'immigrants afavoreix que es produeixin més conflictes socials, davant un 40% que no hi està d'acord i un 12% que no ha respost.

Les diferències en les respostes d'homes i dones no són significatives (tot i que els homes hi estan d'acord amb un percentatge lleugerament superior, el 50% dels homes davant el 47% de les dones). En funció de l'edat destaca que els més joves estan majoritàriament en desacord amb l'afirmació (54%), i va augmentant la proporció d'acord entre els grups de més edat (el 40% dels menors de 25 anys hi estan d'acord, pel 59% dels majors de 55 anys). Segons la nacionalitat, hi estan més d'acord els espanyols i els portuguesos (al voltant d'un 52%), però les diferències no resulten significatives estadísticament, i en funció dels anys de residència, els que fa 15 anys o més que hi viuen hi estan majoritàriament d'acord. Analitzant per nivell d'estudis s'observa que els que estan més d'acord amb que l'augment d'immigrants afavoreix la conflictivitat social són els que tenen estudis primaris incomplets o sense estudis (71%), seguits dels que tenen estudis d'ESO, EGB o FP-1 (55%), mentre que els que tenen estudis secundaris superiors (36%) o universitaris (45%) hi estan d'acord amb menys freqüència. Segons l'ocupació, els que hi estan d'acord en major proporció són els jubilats (58%), les mestresses de casa (54%), els treballadors del comerç, hotelaria i serveis personals (50%) i els de la indústria, construcció i agricultura (52%).

4.6.7. L'augment d'immigrants farà que a Andorra es perdi la llengua catalana

	Freqüència	Percentatge
D'acord	392	46,2
En desacord	392	46,1
Ns/Nc	65	7,7
Total	849	100,0

En aquesta qüestió l'opinió de la població està dividida a parts iguals entre els que consideren que l'augment d'immigrants farà que a Andorra es perdi la llengua catalana (46%) i els que estan en desacord amb aquesta afirmació (46%).

No hi ha pràcticament diferències entre homes i dones. Per edat, els que hi estan més d'acord són els més joves i els majors de 55 anys (un 54% en cada cas), mentre que dels 25 als 54 anys la proporció d'acord és inferior (al voltant del 42%). En funció de la nacionalitat, els andorrans (50%) són els que més pensen que l'augment d'immigrants pot fer que a Andorra es perdi la llengua catalana, mentre que els que menys ho afirmen són els francesos i els del grup d'altres nacionalitats (només un 25% i un 37% respectivament hi estan d'acord). Per nivell d'estudis les diferències no són significatives (encara que hi estan més d'acord els que tenen el nivell més baix de formació, amb un 50%). Finalment, segons l'ocupació destaquen amb percentatges d'acord superiors al 50% els estudiants i altres no ocupats, les mestresses de casa, els treballadors de la indústria, construcció o agricultura, i el grup dels directius, propietaris o comandaments intermedis.

Resultats enquesta immigració 2002

	D'acord	En desacord	Ns/nc
Els immigrants han fet possible el desenvolupament econòmic d'Andorra	92.9%	4.6%	2.5%
Els immigrants són necessaris pel funcionament de l'economia andorrana	92.9%	4.6%	2.5%
Els immigrants ocupen llocs de treball que no volen els andorrans	70.0%	25.1%	4.9%
L'afluència de molts immigrants fa que baixin els salaris	47.4%	43.6%	9.0%
L'arribada de més immigrants dificultarà en el futur l'accés al treball dels andorrans i residents	44.5%	49.3%	6.1%
L'augment d'immigrants afavoreix que es produeixin més conflictes socials	53.8%	39.1%	7.0%
L'augment d'immigrants farà que a Andorra es perdi la llengua catalana	41.6%	54.5%	3.9%

Resultats observatori 2007

	D'acord	En desacord	Ns/Nc
Els immigrants han fet possible el desenvolupament econòmic d'Andorra	91,5%	6,4%	2,1%
Els immigrants són necessaris pel funcionament de l'economia andorrana	93,0%	4,6%	2,4%
Els immigrants ocupen llocs de treball que no volen els andorrans	72,8%	20,7%	6,5%
L'afluència de molts immigrants fa que baixin els salaris	50,8%	37,0%	12,2%
L'arribada de més immigrants dificultarà en el futur l'accés al treball dels andorrans i residents	49,1%	41,8%	9,1%
L'augment d'immigrants afavoreix que es produeixin més conflictes socials	48,5%	39,6%	11,9%
L'augment d'immigrants farà que a Andorra es perdi la llengua catalana	46,2%	46,1%	7,7%

Comparant el grau d'acord amb les diferents afirmacions obtingut en l'enquesta sobre la immigració realitzada l'any 2002, s'observa que pel que fa a les dues primeres afirmacions sobre la contribució dels immigrants a l'economia andorrana, hi ha unes proporcions pràcticament iguals (al voltant del 93% d'acord). En la resta d'afirmacions s'ha produït un lleuger augment del percentatge d'acord (d'entre 3 i 4 punts percentuals més), excepte en relació a l'afirmació de que l'augment d'immigrants afavoreix que es produeixin més conflictes socials, que ha disminuït un 5% el percentatge de població que hi està d'acord (passant d'aproximadament un 54% al 49%).

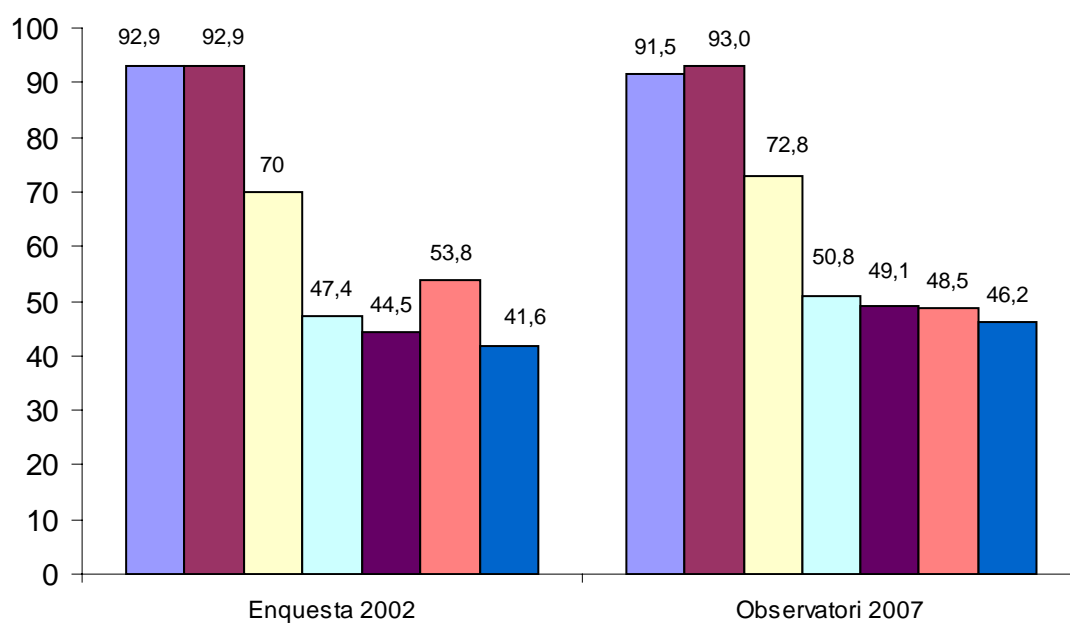

- Els immigrants han fet possible el desenvolupament econòmic d'Andorra
- Els immigrants són necessaris pel funcionament de l'economia
- Els immigrants ocupen llocs de treball que no volen els andorrans
- L'afluència de molts immigrants fa que baixin els salaris
- L'arribada d'immigrants dificultarà l'accés al treball dels andorrans i residents
- L'augment d'immigrants afavoreix que es produeixin més conflictes socials
- L'augment d'immigrants farà que a Andorra es perdi la llengua catalana

4.7. Amb quina de les següents frases està més d'acord?

“El fet de conviure amb persones procedents de diferents llocs i de diverses nacionalitats suposa un enriquiment per la cultura andorrana”

“El fet de que el nombre de residents que provenen d'altres països superi els nombre d'andorrans comporta una pèrdua de la identitat andorrana (cultura, llengua, costums i tradicions andorranes)”

	Freqüència	Percentatge
Enriquiment de la cultura andorrana	457	53,9
Pèrdua de la identitat andorrana	318	37,4
Cap de les 2	3	,3
Les 2	10	1,1
Ns/Nc	61	7,2
Total	849	100,0

La majoria dels enquestats (54%) estan d'acord amb que la convivència amb immigrants de diferents procedències suposa un enriquiment per a la cultura andorrana, mentre que un 37% opina més aviat que el gran nombre d'immigrants comporta una pèrdua de la identitat andorrana.

Les diferències en funció del gènere no són significatives estadísticament, tot i que hi ha una proporció lleugerament superior de dones que opinen que la convivència amb immigrants suposa un enriquiment per a la cultura andorrana (un 56% de les dones pel 52% dels homes) i més proporció d'homes que consideren que comporta una pèrdua de la identitat andorrana (un 41% dels homes pel 34% de les dones). Per grups d'edat, els que estan més d'acord amb que el fet de conviure amb immigrants de diferents procedències suposa un enriquiment de la cultura andorrana, són els que tenen entre 25 i 39 anys (63%), mentre que dels major de 55 anys només un 40% ha triat aquesta frase (el 47% d'aquests està més d'acord amb que suposa una pèrdua de la identitat andorrana). Segons la nacionalitat, malgrat que la relació no és significativa, s'observa que els andorrans són els que en menor proporció han optat per la primera frase (un 49%), mentre que la resta de grups hi està majoritàriament d'acord. Entre els nascuts fora d'Andorra, els que afirmen en major proporció que suposa un enriquiment cultural són els que fa menys de 15 anys que viuen al país, mentre que els que més creuen que comportarà una pèrdua de la identitat andorrana són els que tenen més de 15 anys de residència. En relació al nivell de formació, destaca que els que tenen estudis primaris incomplets o sense estudis estan majoritàriament d'acord amb que l'elevat nombre d'immigrants comporta una pèrdua de la identitat andorrana (53%), mentre que la resta de grups estan majoritàriament d'acord amb la primera frase (que la convivència amb immigrants de diferents procedències suposa un enriquiment de la cultura andorrana). Pel que fa a l'ocupació, destaquen amb percentatge superiors d'acord amb la primera frase el personal administratiu (70%), els treballadors del comerç, hoteleria o serveis personals (63%) i els estudiants i altres no ocupats (62%), mentre que els que l'han triat en menor proporció són els jubilats (41%) i les mestresses de casa (43%), que s'han mostrat més d'acord amb la segona frase proposada.

En relació a l'enquesta d'immigració de l'any 2002, s'observa una disminució dels que estan més d'acord amb que la convivència amb immigrants suposa un enriquiment de la cultura andorrana (passant d'un 67% a un 54%), i un augment dels que consideren que comporta una pèrdua de la identitat andorrana (passant del 31% al 37%), tot i que en l'observatori hi ha més proporció dels que no han triat cap de les dues frases (un 7% que no han respost i un 1% que es mostra d'acord amb les dues frases o amb cap).

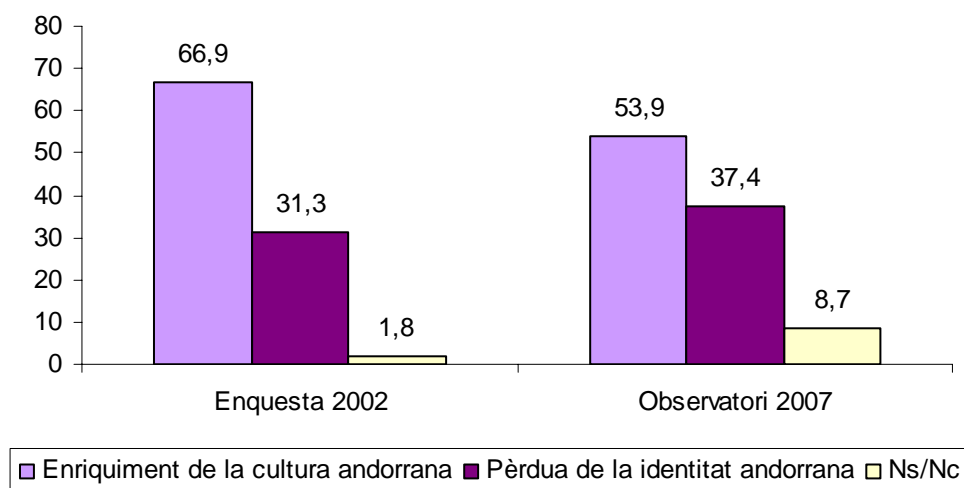

4.8. Que li sembla que, tot i que aprenguin la llengua i que adoptin costums andorrans, els residents estrangers mantinguin la seva llengua / mantinguin els seus costums / mantinguin les seves creences?

	Bé	Ni bé ni mal	Mal	Ns/Nc
Mantinguin l'ús de la seva pròpia llengua	85,3%	3,2%	11,2%	,3%
Mantinguin els seus costums i estils de vida d'origen	78,8%	8,8%	10,8%	1,6%
Mantinguin les seves creences religioses i les practiquin habitualment	85,0%	6,5%	6,1%	2,4%

En tots els casos la majoria de la població enquestada es mostra favorable a que els residents estrangers, sempre que aprenguin la llengua i adoptin costums andorrans, mantinguin la seva pròpia llengua (al 85% els hi sembla bé), mantinguin els seus costums i estils de vida (79%) i les seves creences i pràctiques religioses (85%).

Les diferències observades en relació al gènere, edat, nacionalitat, nivell d'estudis i ocupació no són significatives.

L'acceptació que els residents estrangers mantinguin l'ús de la seva llengua, dels seus costums i creences religioses, ha augmentat respecte els resultats registrats en l'enquesta d'immigració de l'any 2002, tot i que també era majoritària.

Mantinguin l'ús de la seva pròpia llengua

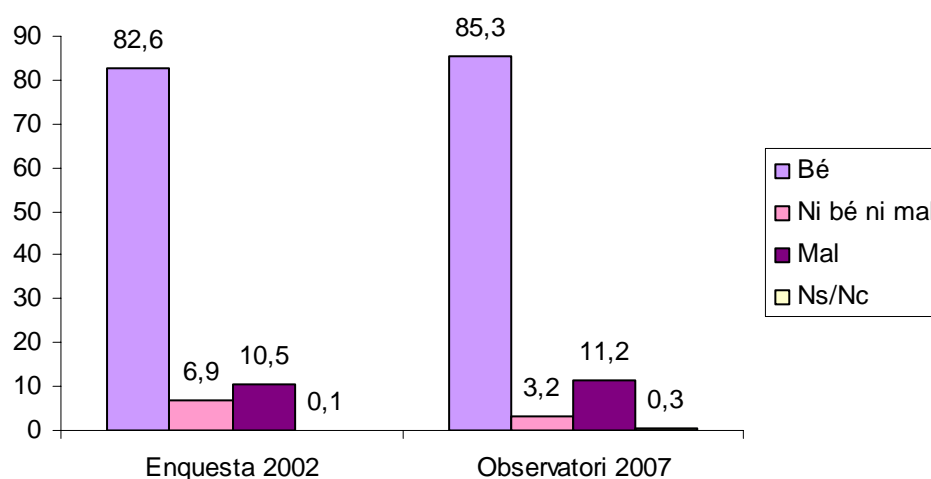

Mantinguin les seves costums i estils de vida d'origen

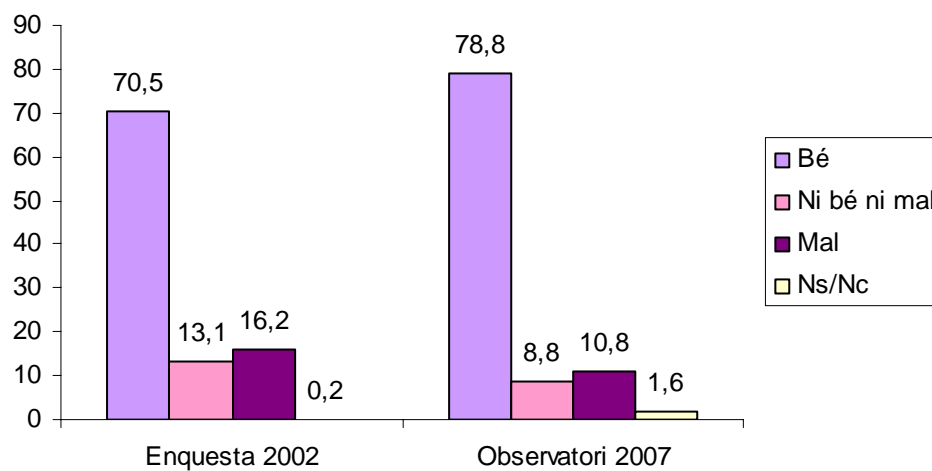

Mantinguin les seves creences religioses i les practiquin habitualment

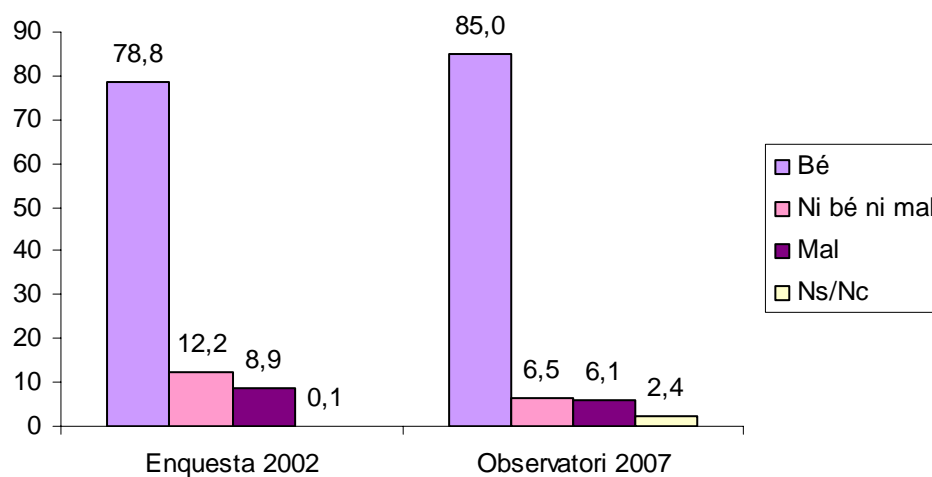

4.9. Està vostè d'acord o en desacord amb que els immigrants que arriben a Andorra puguin...?

4.9.1. Portar la seva parella i els fills a viure amb ells a Andorra

	Freqüència	Percentatge
D'acord	803	94,6
En desacord	31	3,7
Ns/Nc	15	1,7
Total	849	100,0

Pràcticament el 95% de les persones enquestades estan d'acord amb que els immigrants puguin portar la seva parella i fills a Andorra, i només un 4% s'hi mostra en desacord.

Les diferències no són significatives en funció del gènere (tot i que la proporció de dones que hi estan d'acord és lleugerament superior a la d'homes), ni en funció de l'edat ni la nacionalitat de les persones enquestades. En funció dels estudis s'obté una relació significativa però no destaquen diferències importants ja que en tots els grups hi ha entre un 94% i un 96% d'acord. Per ocupació destaca que els que estan menys d'acord amb aquest reagrupament familiar dels immigrants, són els jubilats (88%) i les mestresses de casa (91%), que tot i així hi estan majoritàriament d'acord.

Els percentatges d'acord i en desacord són molt similars als recollits en l'enquesta de l'any 2002.

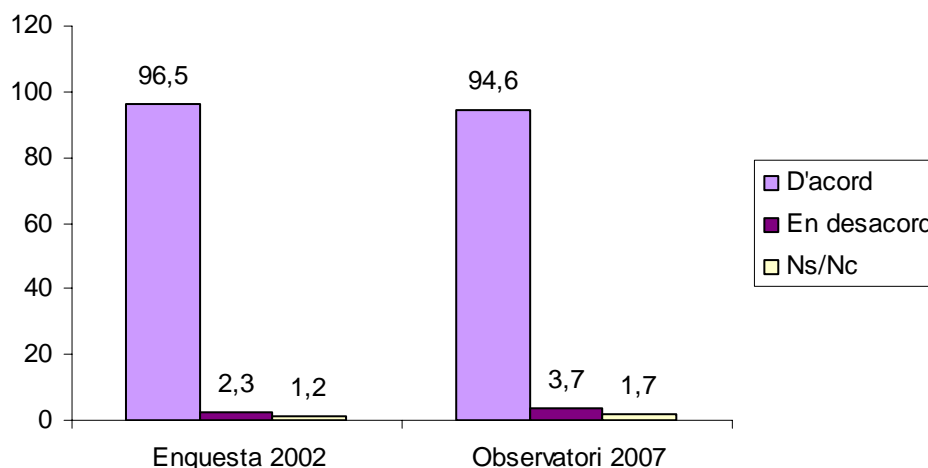

4.9.2. Puguin obtenir més fàcilment la nacionalitat andorrana

	Freqüència	Percentatge
D'acord	439	51,8
En desacord	324	38,2
Ns/Nc	85	10,1
Total	849	100,0

Pel que fa a facilitar l'accés dels immigrants a la nacionalitat andorrana, un 51% hi estaria d'acord i un 38% en desacord, mentre que un 10% no ha respost.

En aquest cas, hi ha més homes d'acord (un 54% dels homes pel 50% de les dones), tot i que les diferències no són significatives. Segons l'edat, els grups més favorables a que els immigrants puguin obtenir més fàcilment la nacionalitat andorrana són els de 25 a 39 anys (55%) i entre els 40 i 54 anys (53%), mentre que els menors de 25 anys són els que menys hi estan d'acord (un 40% d'acord i un 52% en desacord). Per nacionalitat, destaca que els andorrans i els francesos són els que estan menys d'acord amb aquesta qüestió i es mostren en major proporció en desacord (un 50% i un 44% respectivament), mentre que els espanyols (57%), portuguesos (66%) i el grup d'altres nacionalitats (63%) hi estan majoritàriament d'acord. Segons els anys de residència, destaca que els residents des de fa menys de 10 anys i els que fa entre 15 i 19 anys són els que més estan d'acord. Els enquestats amb estudis primaris incomplets o sense estudis (56%) i els que tenen formació universitària (57%) són els que estan d'acord amb facilitar l'accés a la nacionalitat andorrana, mentre que els que tenen estudis secundaris superiors són els que hi estan menys d'acord (46%). En relació a l'ocupació destaquen els professionals i tècnics (60%) i els treballadors de la indústria i la construcció (59%) com els que més d'acord hi estan, i per contra els que hi estan d'acord en menor proporció són el personal administratiu (41%) i les mestresses de casa (42%), que hi estan en desacord en major proporció.

Respecte l'enquesta sobre la immigració a Andorra realitzada l'any 2002, ha disminuït aproximadament en 9 punts el percentatge d'acord amb facilitar l'accés a la nacionalitat andorrana, en la mateixa mesura que ha augmentat el percentatge de persones que estan en desacord.

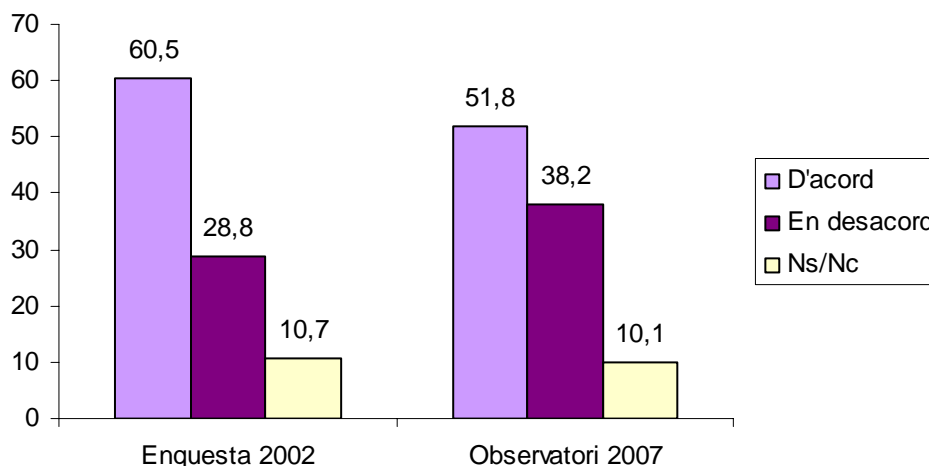

4.9.3. Puguin tenir temples propis on practicar la seva religió

	Freqüència	Percentatge
D'acord	427	50,3
En desacord	334	39,3
Ns/Nc	88	10,3
Total	849	100,0

La meitat de les persones enquestades es mostra favorable a que els immigrants d'Andorra puguin tenir temples propis on practicar la seva religió, mentre que un 40% hi està en desacord i un 10% no s'ha definit en aquesta qüestió.

No hi ha diferències significatives entre homes i dones. En canvi, segons l'edat, destaca que els menors de 40 anys són els que hi estan més d'acord (el 57% dels menors de 25 anys i el 59% dels que tenen entre 25 i 39 anys), mentre que els majors de 55 anys hi estan majoritàriament en desacord (el 42% d'acord i el 47% en desacord). Pel que fa a la nacionalitat, els diferents grups hi estan majoritàriament d'acord, excepte els espanyols on hi ha més percentatge en desacord (43% d'acord pel 45% en desacord). En funció del nivell d'estudis, augmenta la proporció d'acord entre els grups amb més formació (del 40% dels que tenen estudis primaris no acabats o inferiors al 60% dels que tenen estudis universitaris). Segons l'ocupació, la relació no és significativa, tot i que s'observa que només en el cas dels jubilats i les mestresses de casa els que hi estan en desacord superen els que hi estan d'acord.

En aquesta qüestió, els resultats són pràcticament iguals als de l'enquesta de l'any 2002.

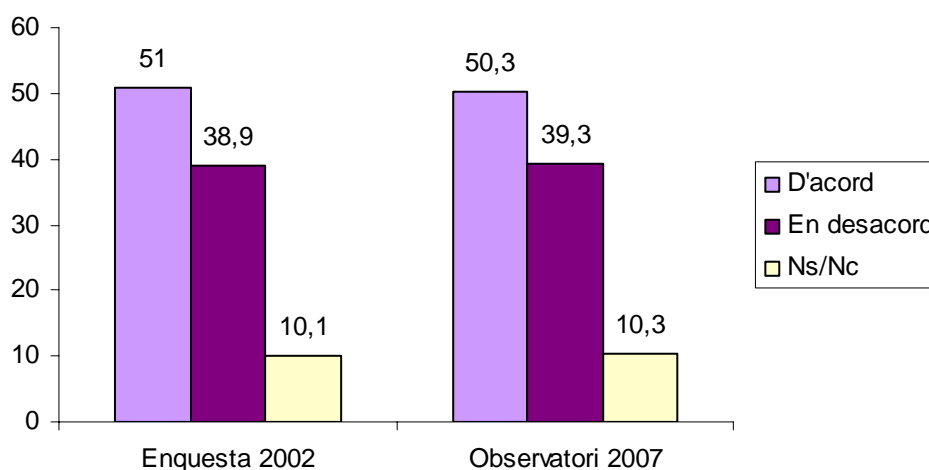

4.9.4. Puguin accedir a un lloc de treball en igualtat de condicions que els andorrans

	Freqüència	Percentatge
D'acord	750	88,3
En desacord	76	9,0
Ns/Nc	23	2,7
Total	849	100,0

També hi ha un acord majoritari amb l'accés dels immigrants a un lloc de treball en igualtat de condicions que els andorrans (el 88% hi estan d'acord pel 9% que hi estan en desacord).

Les diferències no són significatives en funció del gènere, l'edat, la nacionalitat ni el nivell d'estudis, ja que l'acord és majoritari en tots els casos, malgrat que les persones de més edat, les de nacionalitat andorrana i les que tenen estudis primaris incomplets hi estan d'acord en menor proporció que la resta de grups. Segons l'ocupació, els que hi estan d'acord en menor proporció són els jubilats (78%) i els directius, propietaris o comandaments intermedis (81%).

La proporció de població que està d'acord amb que els immigrants puguin accedir a un lloc de treball amb les mateixes condicions que els andorrans ha augmentat en cinc punt percentuals respecte les dades de l'any 2002 (passant d'un 83% a un 88%), mentre que ha disminuït la proporció dels que hi estan en desacord (del 13% al 9%).

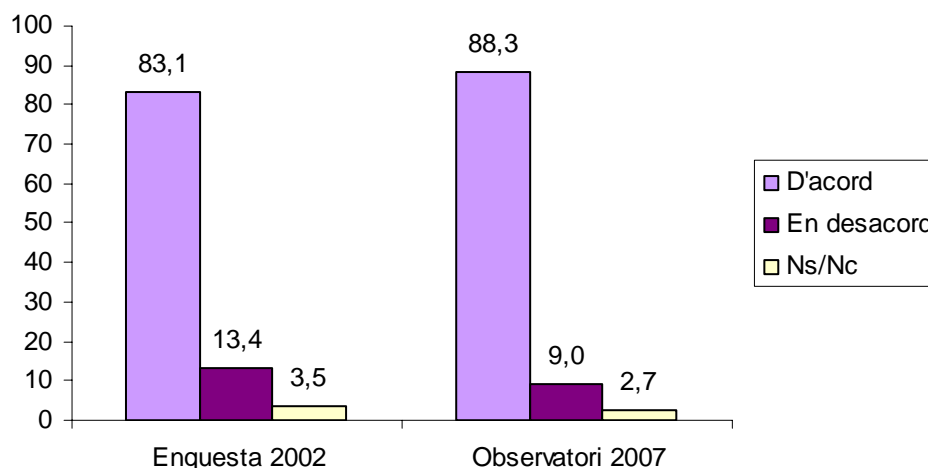

4.9.5. Puguin constituir grups o associacions per a defensar els seus drets

	Freqüència	Percentatge
D'acord	654	77,0
En desacord	133	15,7
Ns/Nc	62	7,3
Total	849	100,0

El 77% de la població també es mostra d'acord amb que els immigrants puguin formar grups o associacions per a defensar els seus drets, mentre que un 16% hi estaria en contra i un 7% no s'ha definit.

Hi ha més homes que estan d'acord amb aquesta qüestió (el 80% dels homes pel 73% de les dones), i per edat, els que tenen entre 25 i 39 anys són els que més d'acord hi estan (87%), mentre que els majors de 55 anys són els que hi estan d'acord en menor proporció (61%). Segons la nacionalitat, el 73% dels andorrans estan d'acord amb que els immigrants puguin crear associacions per defensar els seus drets, però hi estan més d'acord els portuguesos (85%) i el grup d'altres nacionalitats (91%). En funció del nivell d'estudis, els que tenen menys formació són els que hi estan menys d'acord (57%), mentre que un 89% dels que tenen estudis universitaris hi està d'acord. Pel que fa a l'ocupació, els jubilats (51%) i les mestresses de casa (67%) són els grups que hi estan d'acord en menor proporció, mentre que els professional o tècnics són els que més favorables es declaren (93%).

Pel que fa al dret dels immigrants de formar associacions per defensar els seus drets, els resultats són molt similars als de l'enquesta de l'any 2002, com es pot veure en el següent gràfic:

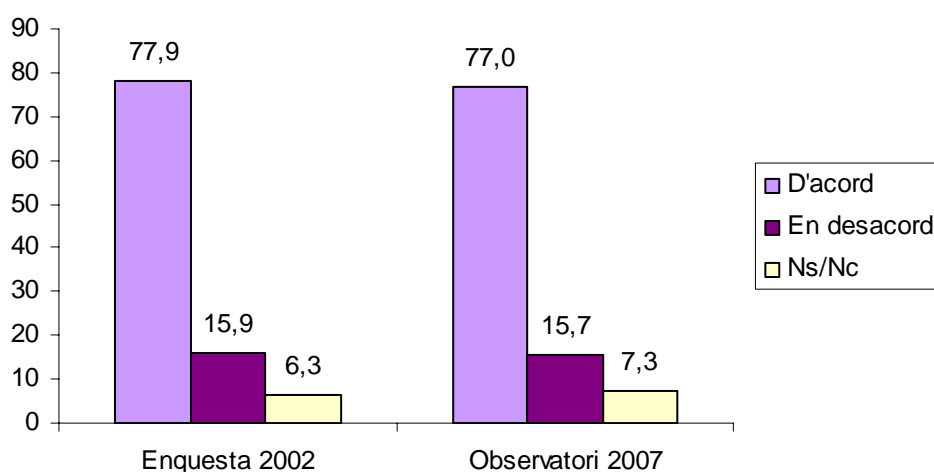

Resultats enquesta 2002

	D'acord	En desacord	Ns/nc
Els immigrants puguin portar la seva parella i fills i viure amb ells a Andorra	96.5%	2.3%	1.2%
Els immigrants puguin obtenir més fàcilment la nacionalitat andorrana	60.5%	28.8%	10.7%
Els immigrants puguin tenir temples propis on practicar la seva religió	51.0%	38.9%	10.1%
Els immigrants puguin accedir a un lloc de treball en igualtat de condicions	83.1%	13.4%	3.5%
Els immigrants puguin constituir grups o associacions per a defensar els seus drets	77.9%	15.9%	6.3%

Resultats observatori 2007

	D'acord	En desacord	Ns/Nc
Els immigrants puguin portar la seva parella i fills a viure amb ells a Andorra	94,6%	3,7%	1,7%
Els immigrants puguin obtenir més fàcilment la nacionalitat andorrana	51,8%	38,2%	10,1%
Els immigrants puguin tenir temples propis on practicar la seva religió	50,3%	39,3%	10,3%
Els immigrants puguin accedir a un lloc de treball en igualtat de condicions que els andorrans	88,3%	9,0%	2,7%
Els immigrants puguin constituir grups o associacions per a defensar els seus drets	77,0%	15,7%	7,3%

4.10. Està vostè d'acord o en desacord amb que els estrangers que resideixen i treballen de forma estable a Andorra puguin...?

	D'acord	En desacord	Ns/Nc
Votar a les eleccions comunals	76,8%	18,3%	4,9%
Votar a les eleccions generals	57,5%	34,7%	7,8%
Presentar-se a les eleccions i ser escollits	41,5%	48,5%	10,0%
Afiliar-se a partits polítics o sindicats	73,7%	19,0%	7,3%

La majoria de la població està d'acord amb la possibilitat que els residents estrangers establerts de forma estable a Andorra puguin votar a les eleccions comunals (77%) i que puguin afiliar-se a partits polítics o sindicats (74%), i també estan d'acord, encara que en una proporció més moderada, amb que puguin votar a les eleccions generals (57,5%). En canvi, en relació a la possibilitat de que es puguin presentar com a candidats a les eleccions i ser escollits hi ha més proporció de població en desacord (48,5%) que d'acord (41,5%).

4.10.1. Votar a les eleccions comunals

	Freqüència	Percentatge
D'acord	652	76,8
En desacord	155	18,3
Ns/Nc	42	4,9
Total	849	100,0

Prop del 77% dels enquestats estarien d'acord amb que els residents a Andorra puguin votar a les eleccions comunals, davant un 18% que no hi està d'acord.

Hi ha una proporció lleugerament més alta de dones d'acord (el 78% de les dones pel 75% dels homes), però la relació no és significativa a nivell estadístic. Per edat, hi estan més d'acord els que tenen entre 25 i 54 anys (al voltant del 81%), mentre que el més joves (74%) i els que tenen 55 anys o més (67%) són els que en menor proporció hi estan d'acord. Segons la nacionalitat de les persones enquestades, destaca que els andorrans (66%) i els francesos (69%) són els que estan d'acord amb proporcions inferiors, presentant percentatges superiors els espanyols (85%), els portuguesos (83%) i el grup d'altres nacionalitats (86%). Igualment, les persones amb estudis primaris incomplets o sense estudis són les que es mostren d'acord amb un percentatge inferior (69%), i segons l'ocupació destaquen amb percentatges més baixos els jubilats (54%), i els estudiants i altres no ocupats (70%).

Comparant aquests resultats amb els de l'enquesta de l'any 2002, s'observa que ha disminuït lleugerament (tres punts) la proporció d'enquestats que estarien d'acord amb atorgar el vot als estrangers que resideixin i treballin de forma estable a Andorra.

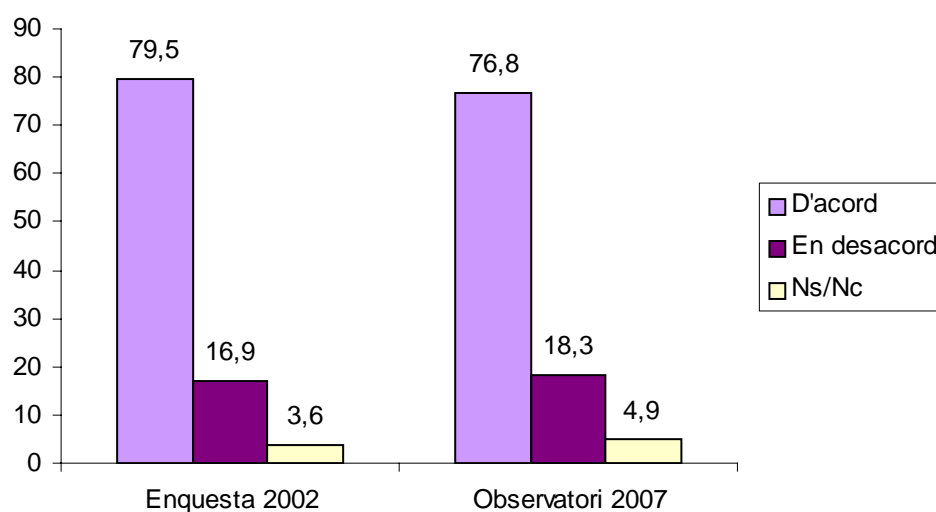

4.10.2. Votar a les eleccions generals

	Freqüència	Percentatge
D'acord	488	57,5
En desacord	295	34,7
Ns/Nc	66	7,8
Total	849	100,0

El percentatge de població que estaria d'acord amb que els residents estrangers puguin votar a les eleccions generals és de gairebé d'un 58% (en referència als estrangers que resideixen i treballen de forma estable a Andorra), mentre que un 35% no estaria d'acord en atorgar aquest dret als residents.

La proporció de dones que hi estan d'acord supera la dels homes (un 62% i un 53% respectivament), i també hi estan més d'acord les persones que tenen entre 25 i 54 anys (al voltant del 61%), que els més joves (56%) i els més grans (50%). Per nacionalitat, els que hi estan menys d'acord són els andorrans i els francesos (un 42% en els dos casos), però mentre que la majoria dels andorrans (53%) es manifesten en desacord amb que els resident puguin votar a les eleccions generals, en el cas dels francesos un 39% hi està en desacord i un 18% no respon; els espanyols (70%), portuguesos (64%) i els del grup d'altres nacionalitats (71%) hi estan majoritàriament d'acord. En funció del nivell d'estudis no hi ha diferències significatives, i per ocupació, només en el cas dels jubilats i els estudiants el percentatge de desacord és superior al dels que hi estan d'acord.

En aquest cas, també ha disminuït (aproximadament 4 punts) la proporció dels que estan d'acord a atorgar el dret de sufragi actiu en les eleccions generals als residents estrangers respecte l'enquesta de l'any 2002, com es pot observar en el següent gràfic:

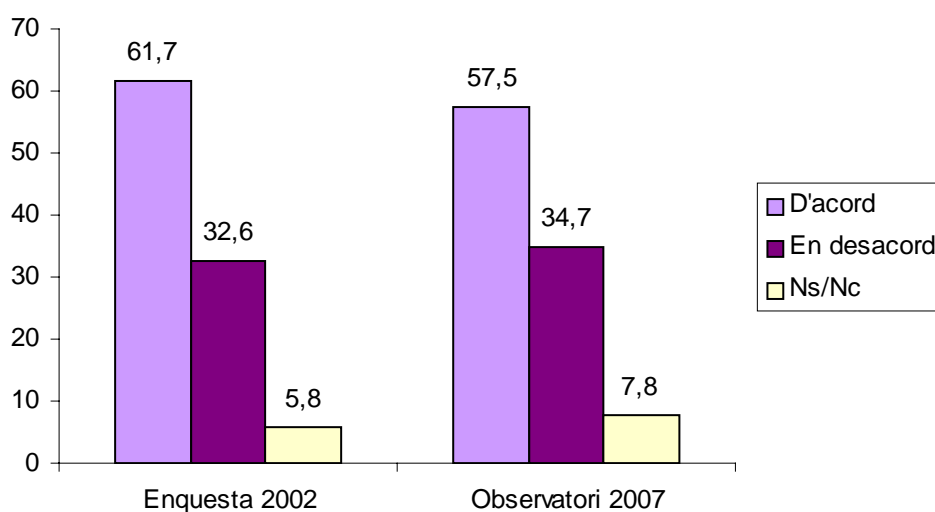

4.10.3. Presentar-se a les eleccions i ser escollits

	Freqüència	Percentatge
D'acord	352	41,5
En desacord	412	48,5
Ns/Nc	85	10,0
Total	849	100,0

Pel que fa al dret de sufragi passiu (que els residents estrangers puguin presentar-se a les eleccions i ser escollits), hi ha més persones en desacord (48,5%) que d'acord (41,5%).

Les dones acceptarien aquest dret dels immigrants en major proporció que els homes (un 46% de les dones i un 37% dels homes), i per edat hi estan més d'acord els que tenen entre 25 i 39 anys (45%) i els que tenen de 40 a 54 anys (46%), mentre que els joves (29%) i els més grans (36%) són els que menys hi estan d'acord. En relació a la nacionalitat, destaca com en els anteriors apartats d'aquesta pregunta, que els andorrans (31%) i els francesos (35%) són els que menys hi estan d'acord, mentre que els espanyols són els que més es mostren d'acord (52%). Segons la formació, els que tenen estudis primaris incomplets i els que tenen estudis secundaris superiors (un 38% en cada cas), són els que menys estan d'acord amb que els residents es puguin presentar a les eleccions, i segons l'ocupació els menys favorables són els estudiants, els jubilats, els treballadors no qualificats i el personal administratiu.

Respecte l'enquesta realitzada l'any 2002, hi ha hagut una disminució del percentatge d'enquestats que estan d'acord amb que els residents estrangers puguin presentar-se i ser escollits en unes eleccions (passant d'un 46% a prop del 42%) i un augment de la proporció dels que hi estan en desacord (passant del 46% al 49%).

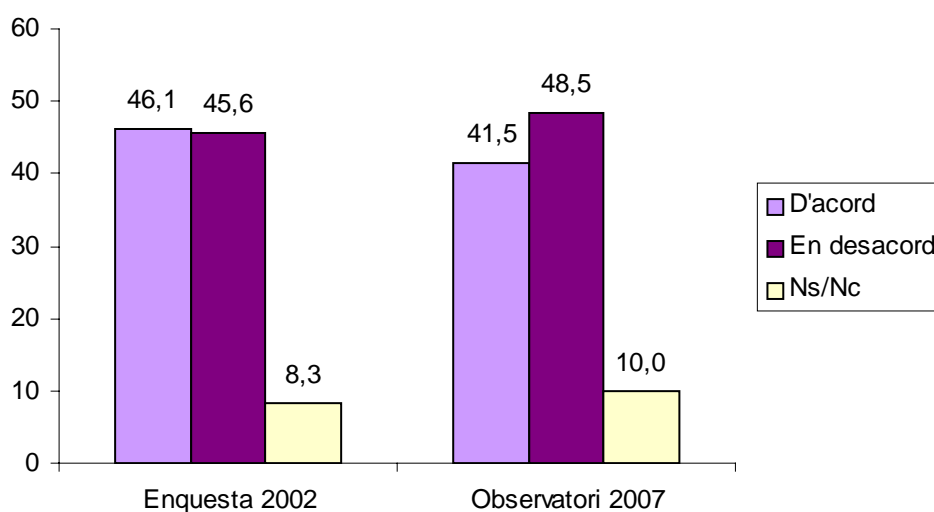

4.10.4. Afiliar-se a partits polítics o sindicats

	Freqüència	Percentatge
D'acord	626	73,7
En desacord	162	19,0
Ns/Nc	62	7,3
Total	849	100,0

La major part de la població (un 74%), accepta favorablement que els residents estrangers puguin afiliar-se a partits polítics o sindicats, mentre que un 19% hi està en desacord.

Les diferències en funció del gènere no són significatives, i en funció de l'edat, tot i que en tots els grups la majoria hi està d'acord, els més joves (54%) i els que tenen 55 anys o més (67%) són els que ho diuen en menor proporció. Igualment, en funció de la nacionalitat en tots els casos la majoria hi està d'acord, però els andorrans (68%) i els francesos (66%) ho diuen en menor proporció. Segons el nivell d'estudi els que menys hi estan d'acord són els que tenen estudis primaris incomplets o sense estudis (62%), i en funció de l'ocupació, els jubilats (53%) i els estudiants i altres no ocupats (51%).

En aquesta qüestió, pràcticament no hi ha diferències respecte les dades de l'enquesta de l'any 2002.

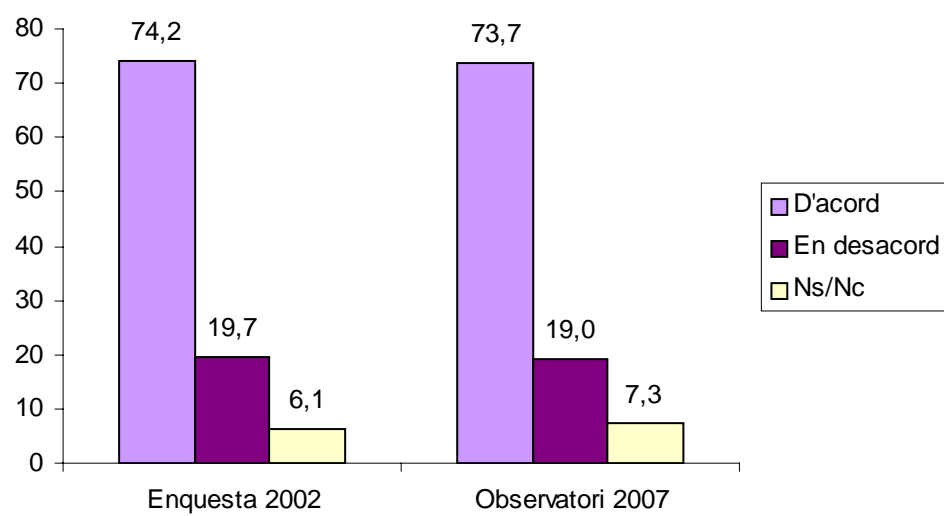

5. MEDI AMBIENT

5.1. Com qualificaria la qualitat del medi ambient a Andorra en els següents àmbits?

	Bona o molt bona	Regular	Dolenta o molt dolenta	Ns/Nc
Soroll	31,9%	42,6%	23,6%	1,9%
Qualitat de l'aigua del riu	38,6%	32,3%	21,7%	7,4%
Qualitat de l'aire	49,3%	33,7%	15,1%	2,0%
Gestió de residus	48,3%	34,1%	9,9%	7,7%
Paisatge	64,5%	21,8%	13,1%	,7%
Medi natural	70,6%	19,4%	8,0%	2,0%
Urbanisme	28,1%	42,2%	27,7%	1,9%

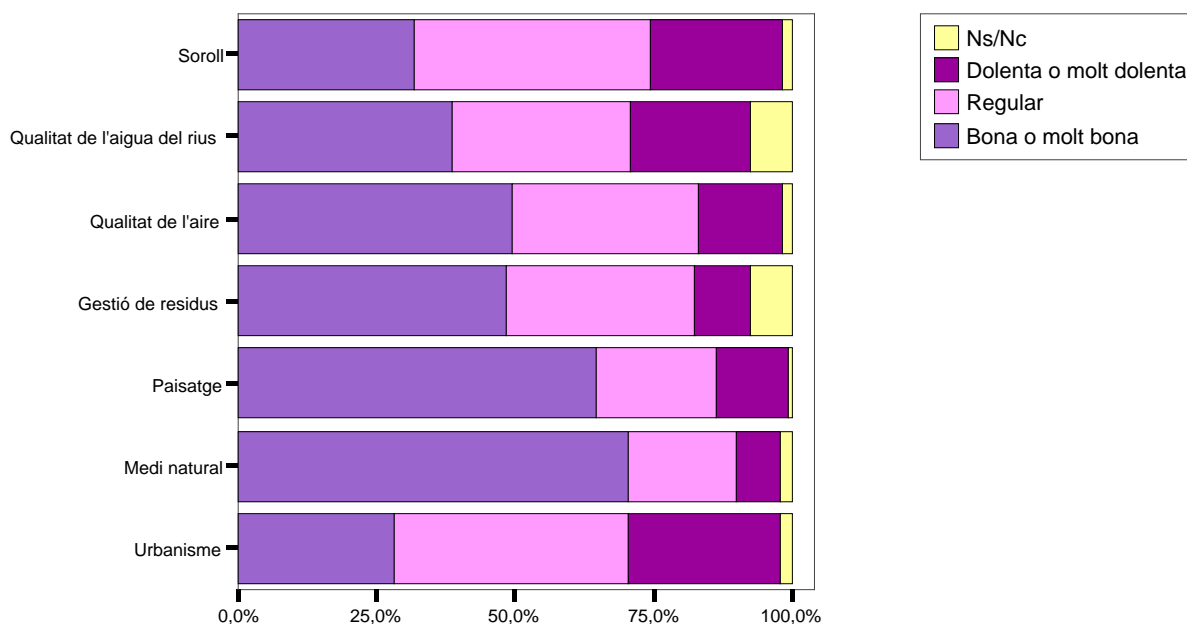

La qualitat del medi natural i del paisatge d'Andorra es considera majoritàriament bona o molt bona (un 71% dels enquestats i prop d'un 65% respectivament), i amb percentatges inferiors també es considera bona o molt bona la qualitat de l'aire (49%), la gestió dels residus (48%) i la qualitat de l'aigua dels rius (39%). La qualitat mediambiental en relació al soroll i l'urbanisme és qualificada en major proporció com a regular (un 43% i un 42% respectivament) i també són els aspectes que obtenen més valoracions negatives (un 28% considera que la qualitat del medi ambient en relació a l'urbanisme és dolenta o molt dolenta i un 24% qualifica de dolenta o molt dolenta la qualitat en relació al soroll).

5.1.1. Soroll

	Freqüència	Percentatge
Molt bona	20	2,3
Bona	251	29,5
Regular	362	42,6
Dolenta	142	16,8
Molt dolenta	58	6,8
Ns/Nc	16	1,9
Total	849	100,0

Un 43% dels enquestats qualifiquen de regular la qualitat mediambiental pel que fa al soroll, un 32% de bona o molt bona i un 24% de dolenta o molt dolenta.

No es pot establir una relació clarament significativa en funció de les variables sociodemogràfiques, tot i que són lleugerament més crítics amb el soroll les persones de més de 55 anys, les que tenen nacionalitat andorrana, les que tenen estudis universitaris i les que treballen com a professionals, tècnics o similars.

5.1.2. Qualitat de l'aigua dels rius

	Freqüència	Percentage
Molt bona	22	2,5
Bona	306	36,1
Regular	274	32,3
Dolenta	130	15,3
Molt dolenta	54	6,4
Ns/Nc	63	7,4
Total	849	100,0

Prop d'un 39% considera que la qualitat de l'aigua dels rius a Andorra és bona o molt bona, un 32% la qualifica de regular i un 22% de dolenta o molt dolenta.

En funció del gènere, tot i que els homes qualifiquen com a bona o molt bona la qualitat de l'aigua dels rius en una proporció lleugerament superior a les dones, també han obtingut un percentatge més alt en les altres respostes degut a que hi ha més dones que no han respost. En funció de l'edat, tot i que hi ha diferències, no es pot establir una relació significativa. Segons la nacionalitat destaca que els andorrans són els més crítics ja que qualifiquen en major proporció de dolenta o molt dolenta la qualitat de l'aigua dels rius (29%). Segons el nivell d'estudis (malgrat que estadísticament la relació no és significativa), s'observa que els més crítics són els que tenen estudis universitaris.

5.1.3. Qualitat de l'aire

	Freqüència	Percentatge
Molt bona	33	3,8
Bona	386	45,4
Regular	286	33,7
Dolenta	108	12,7
Molt dolenta	20	2,4
Ns/Nc	17	2,0
Total	849	100,0

En relació a la qualitat de l'aire, un 49% pensa que és bona o molt bona, un 34% regular i un 15% dolenta o molt dolenta.

La valoració de la qualitat de l'aire és més positiva entre els homes que entre les dones (un 53% dels homes i un 45% de les dones la qualifiquen de bona o molt bona), i en funció de l'edat no s'observen diferències significatives. Segons la nacionalitat, els andorrans i els francesos són els que en menor proporció la qualifiquen de bona o molt bona. Per nivell d'estudis, els que menys consideren bona o molt bona la qualitat de l'aire són els que tenen estudis secundaris superiors o estudis universitaris, i també són més crítics el personal administratiu i les mestresses de casa.

5.1.4. Gestió de residus

	Freqüència	Percentatge
Molt bona	33	3,9
Bona	377	44,4
Regular	289	34,1
Dolenta	67	7,8
Molt dolenta	18	2,1
Ns/Nc	65	7,7
Total	849	100,0

El 48% de la població qualifica de bona o molt bona la gestió dels residus a Andorra, mentre que un 34% la considera regular i un 10% la qualifica de dolenta o molt dolenta.

Tot i que els homes la qualifiquen positivament en major proporció que les dones, la relació no és significativa segons les proves estadístiques. Per edat, els joves són els que la consideren en major proporció bona o molt bona, però també tenen un percentatge superior entre els que qualifiquen negativament la gestió dels residus, degut a que són els que menys l'han qualificat de regular. Els enquestats de nacionalitat andorrana i els que tenen estudis universitaris són els més crítics, ja que són els que menys la consideren bona o molt bona i són els que han dit que és dolenta o molt dolenta amb més proporció que la resta de grups nacionals. Per ocupacions destaquen els treballadors de la indústria i la construcció i els treballadors no qualificats com els que més pensen

que la gestió dels residus és bona o molt bona, mentre que els que menys ho afirmen són els professionals o tècnics i els propietaris, directius o comandaments intermedis.

5.1.5. Paisatge

	Freqüència	Percentatge
Molt bona	167	19,6
Bona	381	44,9
Regular	185	21,8
Dolenta	79	9,2
Molt dolenta	32	3,8
Ns/Nc	6	,7
Total	849	100,0

La majoria de la població (65%) valora positivament la qualitat del paisatge d'Andorra, mentre que un 22% la qualifica de regular i un 13% de dolenta o molt dolenta.

Els homes es mostren lleugerament més crítics que les dones a l'hora de valorar la qualitat del paisatge, i també ho són més les persones de nacionalitat andorrana, les que tenen estudis universitaris i professions més qualificades. En relació a l'edat, les diferències no es poden considerar significatives.

5.1.6. Medi natural

	Freqüència	Percentatge
Molt bona	150	17,6
Bona	450	53,0
Regular	165	19,4
Dolenta	47	5,6
Molt dolenta	21	2,4
Ns/Nc	17	2,0
Total	849	100,0

Gairebé el 71% dels enquestats pensen que la qualitat del medi natural d'Andorra és bona o molt bona, davant un 19% que la qualifica de regular i només un 8% que pensa que és dolenta o molt dolenta.

No hi ha una relació significativa en funció del gènere. Segons l'edat, els més joves són els que en fan una valoració més positiva (un 78% la consideren bona o molt bona i un 4% dolenta o molt dolenta) mentre que els majors de 55 anys són els més crítics (un 67% la qualifiquen de bona o molt bona i un 11% de dolenta o molt dolenta). Les persones de nacionalitat andorrana, les que tenen estudis universitaris i ocupacions més qualificades són les més crítiques.

5.1.7. Urbanisme

	Freqüència	Percentatge
Molt bona	18	2,1
Bona	221	26,0
Regular	359	42,2
Dolenta	162	19,1
Molt dolenta	73	8,6
Ns/Nc	16	1,9
Total	849	100,0

En relació a la valoració de l'urbanisme, el 42% ho qualifica de regular, un 28% de bona o molt bona i un altre 28% de dolenta o molt dolenta.

No s'observen diferències significatives entre homes i dones, ni en funció de l'edat. En canvi sí que s'observa que els andorrans i els francesos, així com les persones amb estudis universitaris i ocupacions més qualificades, són els que més la qualifiquen de dolenta o molt dolenta.

5.2. Independentment de la seva valoració, creu que cal millorar algun d'aquests àmbits?

	Sí	No	Ns/Nc
Soroll	47,8%	43,6%	8,6%
Qualitat de l'aigua dels rius	44,9%	42,2%	13,0%
Qualitat de l'aire	48,3%	44,9%	6,9%
Gestió de residus	47,6%	41,5%	10,9%
Paisatge	34,9%	58,5%	6,6%
Medi natural	26,8%	65,2%	8,0%
Urbanisme	63,6%	27,7%	8,7%

En concordança amb l'anterior pregunta, l'aspecte del medi ambient que més es considera que cal millorar és l'urbanisme (63%), i encara que en menor proporció, també es creu que cal millorar en relació al soroll (48%), la qualitat de l'aire (48%), la gestió dels residus (48%) i la qualitat de l'aigua dels rius (45%). En canvi, la majoria de la població no considera necessari una millora en el paisatge ni del medi natural en general, que són els aspectes que més es considera que tenen una bona o molt bona qualitat.

Les diferències en les respostes d'homes i dones no són significatives, i en funció de l'edat, en la majoria dels casos els que més diuen que cal millorar els diferents aspectes són els que tenen entre 25 i 54 anys. També s'observa una relació significativa en funció de la nacionalitat, destacant que els andorrans i en algun àmbit els francesos, són els que

diuen en major proporció que cal millorar els diferents aspectes del medi ambient i segons la formació ho diuen més els que tenen estudis secundaris superiors o estudis universitaris. Segons l'ocupació no es pot determinar clarament si hi ha una associació significativa, però en general sembla que els més conscienciats en que cal millorar el medi ambient són els que tenen ocupacions més qualificades (directius, propietaris o comandaments intermedis), juntament amb les mestresses de casa, i en algun cas els treballadors del comerç, l'hoteleria o serveis personals, excepte en relació a la qualitat del soroll i de la qualitat de l'aigua dels rius, on les proves estadístiques no són significatives.

5.3. (els que diuen que sí) Com s'ha de millorar?

5.3.1. Soroll

	Freqüència	Percentatge
Restringir la circulació de cotxes i camions	109	26,9
Menys construcció, controlar construcció	62	15,3
Control a les motos i cotxes que fan soroll	40	9,9
Lleis per regular els nivells i horaris per fer sorolls	40	9,9
Més transport públic, anar a peu o en bicicleta	38	9,4
Educació ambiental, sensibilització de la gent	16	4,0
Gestió i control per part del Govern	16	4,0
Controlar les zones d'oci, horaris bars i discos	16	4,0
Millorar aïllament i ubicació dels edificis	7	1,8
Energies alternatives	4	1,0
Arreglar les carreteres	1	,2
Ns-Nc	81	19,9
Total	406	

En relació al soroll, un 27% dels que creuen que cal millorar aquest aspecte proposen restringir la circulació de cotxes i camions per les vies urbanes, un 15% controlar i reduir la construcció, un 10% controlar els vehicles (motos i cotxes) que fan molt soroll i un altre 10% aplicar lleis per regular els nivells de soroll i els horaris en què es permeten. Un 9% proposa millorar i afavorir el transport públic o anar a peu o en bicicleta per reduir l'ús del cotxe, i en menor proporció s'han esmentat mesures com promoure l'educació ambiental i la sensibilització de la gent, la gestió i el control per part del Govern o controlar les zones d'oci (bars i discoteques) i els horaris que han de tancar.

Comparant les propostes en funció de les variables sociodemogràfiques, en tots els casos la mesura més esmentada per tal de reduir el soroll és la de restringir la circulació de vehicles. To i així, s'observa que els homes proposen en major proporció que les dones mesures com disminuir i controlar la construcció (18,5% dels homes pel 12% de les dones), aplicar lleis per regular els nivells de soroll i els horaris (12% dels homes pel 8% de les dones) o la gestió i control per part del Govern (6% dels homes pel 2% de les dones), mentre que les dones proposen més sovint que els homes incidir en l'educació i sensibilització de la gent (6% de les dones pel 2% dels homes) i controlar les zones

d'oci i els horaris de tancament de bars i discoteques (un 6% de les dones i un 2% dels homes). En relació a l'edat els majors de 55 anys són els que més diuen que cal aplicar lleis per regular els nivells de soroll i els horaris (15%), els que tenen entre 40 i 54 anys proposen amb major percentatge controlar els vehicles que fan més soroll del permès (18%) i els més joves són els que més proposen controlar i reduir la construcció (un 20% dels menors de 25 anys i un 18% dels que tenen de 25 a 39 anys).

5.3.2. Qualitat de l'aigua dels rius

	Freqüència	Percentatge
Depuradores a cada parròquia	89	23,5
Educació ambiental, sensibilització de la gent	66	17,4
Controlar que no es llencin coses	42	10,9
Vigilar i controlar	38	10,1
Millorar la legislació mediambiental, gestió Govern i comuns	28	7,4
Control d'aigües residuals	23	6,1
Controlar el funcionament correcte de les depuradores	19	4,9
Netejar més els rius	14	3,7
Fer menys obres als rius	7	1,8
Menys contaminació	6	1,6
Pistes d'esqui	1	,3
Ns-Nc	67	17,6
Total	381	

Per millorar la qualitat de l'aigua dels rius, prop d'un 24% dels que consideren que cal millorar-la, proposen que es facin més depuradores, un 17% que s'afavoreixi l'educació ambiental i la sensibilització de la gent, un 11% diu que cal controlar l'abocament de residus als rius i un 10% proposa augmentar la vigilància i el control. També hi ha qui proposa millorar la legislació i la gestió de les administracions (7%), controlar les aigües residuals (6%), controlar el funcionament correcte de les depuradores (5%) i netejar més els rius (4%), entre altres mesures.

Per millorar la qualitat de l'aigua dels rius, els homes proposen amb un major percentatge incrementar el nombre de depuradores (26% dels homes pel 20% de les dones) i les dones diuen més sovint que els homes que cal incidir en l'educació i sensibilització de la gent (20% i 15% respectivament). Per edat, destaca que els que tenen entre 40 i 54 anys són els que diuen en major proporció que cal incrementar el nombre de depuradores (28%), mentre que els més joves són els que menys ho diuen (8%), i pel que fa a l'educació i sensibilització de la població, els que més ho diuen són els que tenen entre 25 i 39 anys (24%) i els menors de 25 anys els que menys (8%), destacant que els enquestats més joves són els que més consideren que per millorar la qualitat de l'aigua dels rius cal augmentar la vigilància i el control (20%).

5.3.3. Qualitat de l'aire

	Freqüència	Percentatge
Menys cotxes	189	46,1
Millorar i potenciar el transport públic	104	25,4
Regular la contaminació dels cotxes, reduir velocitat...	39	9,6
Reduir fums, forn incinerador, energies alternatives	21	5,2
Més controls, gestió Govern	16	3,9
Sensibilització i educació de la gent	16	3,9
Calefacció	10	2,5
Caminar més, anar en bicicleta	7	1,7
Menys construcció	5	1,2
Altres	4	1,0
Ns-Nc	54	13,1
Total	410	

Entre les persones que creuen que a Andorra cal millorar la qualitat de l'aire, un 46% pensa que la solució està en reduir la circulació de cotxes i un 25% en millorar i potenciar la utilització del transport públic (per exemple amb preus més econòmics). Un 10% assenyalava que cal una regulació de la contaminació dels cotxes (per exemple reduint la velocitat, aplicant impostos als que més contaminen, etc.). També hi ha propostes com reduir les emissions de fums (del forn incinerador i en general) i utilitzar energies alternatives (5%), que hi hagi més control i gestió de Govern (4%), o afavorir la sensibilització i educació de la gent en aquest aspecte (4%).

Les dues propostes més esmentades en aquest àmbit per homes i dones són les mateixes però amb diferents proporcions: el 50% dels homes i el 42% de les dones proposen reduir la circulació de cotxes, mentre que el 29% de les dones i el 22% dels homes consideren que cal millorar i potenciar el transport públic (aquesta diferència està segurament relacionada amb el fet que les dones són usuàries del transport públic en major proporció que els homes). Pel que fa a l'edat, la proposta de disminuir el trànsit de cotxes és més esmentada pels enquestats de 25 a 39 anys (57%), mentre que només la consideren un 33% dels més joves, que són els que més proposen mesures com millorar el transport públic (34%) i mesures per regular la contaminació que produeixen els vehicles (21%). En aquest cas també destaca que el majors de 55 anys són els que tenen una major proporció de no resposta (21%).

5.3.4. Gestió de residus

	Freqüència	Percentatge
Més contenidors i més accessibles	157	38,8
Educació i sensibilització de la gent	153	37,8
Més reciclatge, construir un centre de reciclatge	57	14,1
Més informació i campanyes	24	6,0
Gestió i més control de les autoritats	17	4,1
Més dies de recollida	4	,9
No deixar construir	3	,7
Ns-Nc	51	12,6
Total	405	

Per millorar la gestió dels residus, un 39% pensa que calen més contenidors de recollida selectiva i que siguin més accessibles, un 38% creu que cal millorar l'educació i sensibilització de la gent i un 14% que es faci més reciclatge (per exemple construint un centre on es reciclin les deixalles). En menor proporció, hi ha qui considera que cal més informació i campanyes (6%) i millorar la gestió i control per part de les autoritats (4%).

Les respostes d'homes i dones no són molt diferents, però s'observa que les dones incideixen més en la necessitat de més contenidors i més accessibles (42% de les dones pel 36% dels homes), i en l'educació i sensibilització de la gent (40% de les dones pel 30% dels homes), mentre que els homes han dit amb major freqüència que cal potenciar el reciclatge o fer un centre de reciclatge (un 17% dels homes i un 11% de les dones). En funció de l'edat, la proposta d'incrementar el nombre i millorar l'accessibilitat del contenidors és esmentada entre un 42% i un 43% dels casos, excepte entre els major de 55 anys (només un 26% ha fet aquesta proposta), destacant que en aquest col·lectiu i els més joves proposen en major proporció l'educació i sensibilització de la gent com a mesura per millorar la gestió dels residus (un 50% dels menors de 25 anys i un 53% dels més grans). Els més joves també diuen en major proporció que cal augmentar el reciclatge i més informació (disminuint els percentatges amb l'edat).

5.3.5. Paisatge

	Freqüència	Percentatge
Controlar la construcció	142	47,9
Recuperar i conservar Reserva Natural	38	12,7
Gestió ambiental i polítiques	25	8,4
Cuidar-lo i protegir-lo	24	8,0
Més zones verdes	14	4,8
Conscienciació de la gent	11	3,7
Educació ambiental	7	2,2
El sistema de reciclatge	3	1,0
Controlar tala d'arbres	3	1,0
Pistes d'esquí	2	,7
Netejar més els solars buits	1	,3
Prohibició de motos a la muntanya	1	,3
Ns-Nc	35	11,6
Total	296	

Entre les persones que consideren que cal millorar la qualitat del paisatge d'Andorra, un 48% especifica que s'ha de fer controlant la construcció i un 13% recuperant o conservant els espais de reserva natural. Un 8% proposa millorar la gestió i les polítiques ambientals i un altre 8% cuidar i protegir el paisatge. També hi ha qui creu que cal ampliar les zones verdes (5%), millorar la conscienciació de la gent en relació a aquest tema (4%) i afavorir l'educació ambiental (2%).

Per tal de millorar el paisatge, tant els homes com les dones proposen en primer lloc controlar la construcció, si bé les dones ho diuen amb major proporció (53% de les dones pel 43% dels homes), mentre que aquests han dit amb percentatges lleugerament superiors que les dones que cal recuperar i conservar els espais de reserva natural, millorar la gestió ambiental i que cal cuidar i protegir el paisatge. Segons l'edat, la proposta de controlar la construcció també és la més esmentada en tots els casos, però especialment entre els que tenen de 25 a 39 anys (49%) i entre 40 i 54 anys (51%), augmentant amb l'edat la proporció dels que diuen que cal millorar la gestió i les polítiques ambientals.

5.3.6. Medi natural

	Freqüència	Percentatge
Conservació de les espècies i hàbitat	68	29,9
Menys construcció	65	28,7
Gestió del Govern i comuns	19	8,5
Cuidar-lo	11	4,7
Educació, sensibilització de la gent	10	4,5
Netejar més els boscos	7	2,9
Més controls	2	,9
Prohibir les motos i vehicles 4x4 a la muntanya	2	,9
Introduir més espècies animals	2	,9
El sistema de reciclatge	2	,9
Altres	2	,9
Ns-Nc	39	17,0
Total	228	

En relació al medi natural, un 30% dels que creuen que cal millorar-lo pensen que s'ha d'afavorir la conservació de les espècies i l'hàbitat i un 29% que disminueixi la construcció. Altres propostes són millorar la gestió del Govern i dels comuns (gairebé un 9%), tenir cura del medi natural (5%) o millorar l'educació i la sensibilització de la gent per aquest àmbit (5%); i en menor proporció s'han esmentat mesures com netejar els boscos, augmentar els controls, prohibir la circulació de vehicles per la muntanya o introduir més espècies animals.

Els homes aposten en major proporció per afavorir la conservació d'espècies i de l'hàbitat (32% dels homes pel 28% de les dones) i per millorar la gestió del Govern i dels comuns (12% dels homes pel 6% de les dones), mentre que hi ha més proporció de dones que proposen incidir en l'educació i sensibilització de la gent i en netejar més els boscos per tal de millorar el medi natural. Per edat, s'observa que els que tenen entre 25 i 39 anys (34%) i els majors de 55 anys (31%) són els que més proposen afavorir la conservació de les espècies i l'hàbitat, mentre que els de 40 a 54 anys són els que més diuen que cal disminuir la construcció (34%).

5.3.7. Urbanisme

	Freqüència	Percentatge
Limitar i controlar la construcció	315	58,3
Modificar la legislació i polítiques públiques	44	8,2
Urbanisme de muntanya	31	5,7
Gestió de les administracions (Govern, comuns)	16	2,9
Més espais verds	13	2,4
Unificar l'estètica en tot el país	13	2,4
Millorar infraestructures urbanes (voreres, carrers...)	11	2,0
Edificacions més baixes i espaiades, reformar edificis	8	1,5
No es pot millorar (és massa tard)	8	1,5
Millorar la circulació (menys cotxes, transport públic...)	7	1,3
Millors infraestructures, més carreteres	5	,9
Respectar la natura	3	,5
Realitzar més estudis d'urbanisme	2	,4
Ns-Nc	79	14,5
Total	541	

Les propostes per millorar l'urbanisme es concentren majoritàriament en la limitació i control de la construcció (esmentat pel 58% dels que pensen que cal millorar aquest aspecte), i en menor mesura hi ha propostes com modificar la legislació i l'aplicació de polítiques en aquest tema (8%), que s'afavoreixi un urbanisme de muntanya (6%), millorar la gestió de les Administracions públiques (3%), o altres mesures com augmentar els espais verds, unificar l'estètica en tot el país, millorar les infraestructures urbanes, etc.

La comparació segons les variables sociodemogràfiques no presenta moltes diferències, ja que en tots els casos la resposta majoritària per tal de millorar l'urbanisme és la de limitar i controlar la construcció, tot i que les dones ho han dit en major proporció que els homes (62% i 55% respectivament) alhora que els homes han esmentat més sovint que cal modificar la legislació i les polítiques públiques (11% dels homes pel 5% de les dones). En tots els grups d'edat també hi ha una clara majoria que proposa limitar i controlar la construcció, especialment entre els més joves (63%).

5.4. Considera que disposa de suficient informació relativa als temes de medi ambient

	Freqüència	Percentatge
Molta	28	3,3
Bastant	244	28,8
Poca	434	51,1
Gens	128	15,0
Ns/Nc	15	1,8
Total	849	100,0

Un 32% de les persones enquestades manifesten estar molt o bastant informades sobre temes relatius al medi ambient i un 66% manifesten tenir poca o cap informació al respecte (hem de tenir en compte que estem parlant de percepcions de la gent).

Si relacionem aquesta pregunta amb diverses dades sociodemogràfiques podem comprovar que a nivell de sexe no existeix relació significativa a destacar. Si fem la relació amb la variable edat, tampoc trobem significació estadística, però es pot destacar que la franja entre 40 a 54 anys considera en major proporció que té més informació (36%) que la resta (un 31% dels de 25 a 39 anys, un 30% les persones de més de 55 anys i un 27% les de 18 a 24 anys). Tampoc trobem una relació estadística amb el nivell d'estudis, però es pot veure que les persones enquestades amb estudis de Batxillerat, FP-2 manifesten disposar de més informació (35%), seguits dels que tenen estudis universitaris i estudis d'EGB, FP-1, ESO (amb un 33% en cada cas), mentre que els que no han finalitzat els estudis primaris ho diuen en menor proporció (24%). Quant a l'ocupació tot i que no és significatiu estadísticament es pot destacar que a nivell de càrrecs professionals, tècnics o similars presenten una major informació respecte als temes de medi ambient (42%), seguits dels treballadors de la indústria i construcció amb un 40%, mentre que els que manifesten tenir menys informació són els treballadors no qualificats amb un 18%.

5.5. Li interessaria rebre informació sobre temes de medi ambient?

	Freqüència	Percentatge
Sí	671	79,0
No	150	17,6
Ns/Nc	29	3,4
Total	849	100,0

El 79% de la població enquestada mostra interès per rebre informació sobre temes de medi ambient i només un 18% manifesta que no.

Si relacionem aquesta pregunta amb diferents variables sociodemogràfiques trobem que les diferències entre homes i dones no són significatives (tot i que hi ha més dones que responen afirmativament: el 81% de les dones pel 77% dels homes). Amb la variable edat sí que hi ha una relació molt clara, d'aquesta manera podem afirmar que la gent més jove mostra molt més interès per rebre informació sobre temes de medi ambient: els joves de 18 a 24 anys contesten de manera afirmativa en un 93% de la mostra, seguits dels de 25 a 30 anys amb un 86%, i dels que tenen de 40 a 54 anys (82%), disminuint fins el 62% dels de més de 55 anys. Quant a la relació amb la variable nacionalitat, no hi ha una significació estadística clara però veiem que la nacionalitat "altres" manifesten en un 90% dels casos interès pel tema, seguits dels portuguesos i francesos (amb un 86% les dues nacionalitats), són els que mostren més interès per rebre aquest tipus d'informació. Segons el nivell d'estudis assolit, existeix una relació significativa i podem veure que a més formació més interès per rebre informació sobre medi ambient. Així, formacions de Batxiller, FP-2 o equivalent i persones amb nivell

formatiu universitari afirmen que estan interessats a rebre informació en un 84% i 82% respectivament i també el 81% dels que tenen formacions de FP-1, ESO, mentre que els que menys estarien interessats són els que tenen formacions primàries (66%).

5.6. Per quins canals desitjaria rebre la informació?

	Freqüència	Percentatge
Televisió	398	46,9
Premsa	302	35,5
Internet	183	21,5
Ràdio	104	12,3
Personalitzada	88	10,4
Correu	83	9,8
Ns/Nc	147	17,4
Total	849	

Un 47% dels enquestats preferirien rebre informació sobre temes de medi ambient a través de la televisió, prop d'un 36% a través de la premsa i gairebé un 22% per Internet. En menor proporció hi ha qui diu que voldria rebre informació a través de la ràdio (12%), informació personalitzada (10%) o per correu (10%), mentre que un 17% no ha triat cap mitjà d'informació.

Tot i que no es pot establir una relació significativa, en funció del gènere s'observa que hi ha més proporció d'homes que trien Internet com a canal d'informació (un 24% dels homes pel 19% de les dones). Per edat, els més joves diuen en una proporció clarament superior que preferirien rebre la informació per Internet (un 40% dels més joves, un 29% dels que tenen entre 25 i 39 anys, un 20% dels de 40 a 54 anys i només un 7% dels que tenen 55 anys o més), mentre que la ràdio i la premsa són esmentats en major proporció per les persones del grups intermedis (entre 25 i 54 anys), destacant també que els més grans són els que tenen un percentatge superior de no resposta (un 30% Ns/Nc). Segons la nacionalitat, els francesos i portuguesos són els que més esmenten la televisió com a mitjà preferit per rebre la informació, i els andorrans, francesos i el grup d'altres nacionalitats esmenten en major proporció la premsa i Internet. Pel que fa al nivell d'estudis, la televisió és triat majoritàriament pels que tenen estudis primaris incomplets o secundaris bàsics, disminuint la proporció en augmentar el nivell d'estudis, alhora que augmenta entre els que tenen estudis superiors el percentatge dels que trien els altres canals d'informació (ràdio, premsa, Internet...).

5.7. Coneix l'existència de la pàgina web de medi ambient, mediambient.ad?

	Freqüència	Percentatge
Sí	174	20,5
No	674	79,4
Ns/Nc	1	,1
Total	849	100,0

Com es pot observar a la taula anterior prop d'un 21% de la mostra enquestada coneix la pàgina mediambient.ad, i un 79% manifesta que no la coneix.

Si analitzem les diferències en funció del sexe no veiem significació estadística, però els homes la coneixen més, en un 23% dels casos, que les dones, en un 18%.

A nivell de l'edat també veiem, encara que estadísticament no és conclouent, que la franja d'edat entre 25 i 39 anys és la que coneix més aquesta pàgina de medi ambient (27%), els de 40 a 54 anys amb un 24%, els de 18 a 24 anys amb un 23%, i finalment la franja d'edat, que coneix menys la pàgina, són els de més de 55 anys amb un 7%.

Per nacionalitats, són els andorrans i els espanyols els que tenen més percentatge de coneixement de la pàgina de mediambient.ad (amb un 27% i un 19% de la mostra enquestada respectivament).

En funció del nivell d'estudis, destaca que les persones amb estudis universitaris i secundaris superiors són els que tenen un grau de coneixement superior de la pàgina de medi ambient (amb un 31% i un 29% de la mostra enquestada respectivament), i en menor proporció els que tenen formacions secundàries bàsiques (12%), i coneixen poc aquesta pàgina persones amb formacions primàries (1%).

Finalment, i en relació a l'ocupació, podem observar que les persones amb ocupacions més qualificades com directius, propietaris o comandaments intermedis (28%), professionals i tècnics (32%) i personal administratiu (36%) són els que més coneixen la pàgina de mediambient.ad, i els treballadors no qualificats i els jubilats els que menys (un 2% i un 4% respectivament).

5.8. D'entre el Govern, els Comuns i els ciutadans, qui pensa vostè que té més responsabilitat en els temes de medi ambient?

	Freqüència	Percentatge
Tots igual	413	48,7
Govern	218	25,7
Comuns	102	12,0
Ciutadans	58	6,8
Govern i comuns	11	1,3
Govern i ciutadans	10	1,2
Comuns i ciutadans	3	,4
Ns/Nc	34	4,0
Total	849	100,0

Gairebé la meitat de la població enquestada (49%) considera que la responsabilitat en relació als temes mediambientals és compartida entre tots: Govern, comuns i ciutadans. Un 26% pensa que només és responsabilitat de Govern i un 12% opina que són els comuns els principals responsables, mentre que un 7% considera que són els ciutadans.

En funció de les variables sociodemogràfiques, tot i que la relació no és clarament significativa, s'observa que les dones diuen en major proporció que la responsabilitat és de tots per igual (52% de les dones pel 46% dels homes), mentre que hi ha més homes que diuen que la responsabilitat és del Govern (prop d'un 30% dels homes pel 22% de les dones). Segons l'edat, els més grans de 55 anys són els que diuen en major proporció que la responsabilitat és de tots per igual (53%) i també del govern (30%), alhora que són els que diuen en menor proporció que és responsabilitat dels comuns (7%) i dels ciutadans (només un 3%), mentre que els joves semblen són els que diuen amb més proporció que són els comuns (14,5%) i els ciutadans (12%). Per nacionalitat, els andorrans i els espanyols són els que més diuen que és responsabilitat de tots (un 52% i un 50% respectivament), mentre que el grup d'altres nacionalitats són els que menys trien aquesta opció (38%) i són els que més diuen que els ciutadans són els que tenen més responsabilitat (17%).

6. ANNEXOS

6.1.- Valor estadístic i significació estadística dels resultats.

Per interpretar correctament els resultats d'una enquesta cal tenir en compte que són estimacions fetes a partir d'una mostra extreta de la població total i que el seu valor està afectat per l'error de mostreig. Així, la seva exactitud depèn de tres factors:

- La mida de la mostra (o de la part de la mostra analitzada): per una mateixa població, en les mostres amb més persones enquestades, el marge de desviació de la mostra envers la població és més petit
- La variància de la població: expressada en termes probabilístics, refereix a les proporcions de distribució bipolar d'un factor en la població. La variància màxima es dona quan aquesta distribució és equiprobable ($p=50\%$ i $q=50\%$). Aleshores, l'error estadístic de la mostra és més gran.
- El nivell de confiança que s'estableix: a nivells de confiança més restrictius (nivells més alts) el marge d'error estadístic és més gran.

Marges d'error al nivell de confiança del 95,5 %

Mida de la mostra	Percentatges observats ($p + q = 100$)				
	10 % o 90 %	20 % o 80 %	30 % o 70 %	40 % o 60 %	50 %
250	3,8	5,0	5,8	6,2	6,3
500	2,7	3,6	4,1	4,4	4,5
1000	1,9	2,6	2,9	3,1	3,2
1500	1,6	2,1	2,4	2,5	2,6

Per exemple, en una mostra de 500 persones que responen a una pregunta, en el cas més desfavorable que el resultat sigui del 50%, i establint el nivell de confiança del 95,5%, el marge estadístic és $\pm 4,5\%$ sobre l'esmentat 50% observat. Això significa que el resultat per a la població total es troba en una forquilla entre el 45,5% i el 54,5%.

Així doncs, els percentatges observats són vàlids dins els límits dels marges d'error estadístic sempre que es refereixen a tota la mostra, mentre que si només es considera una part de la mostra analitzada el marge d'error augmenta.

Per una altra part, al creuar les diferents variables⁷ en les taules de contingència, interessa saber com es distribueix una variable (la que es vol explicar o dependent, perquè se suposa que depèn d'una altra variable) en les diferents categories de l'altra variable (independent o explicativa), per establir quina relació hi ha entre aquestes dues variables, és a dir, si hi ha associació entre les variables o si són independents. Hi ha associació entre dues variables quan la distribució dels valors d'una variable (dependent) canvia en les diferents categories de l'altra variable (independent) amb un nivell suficient de correlació, i hi ha independència quan la distribució dels valors de la variable dependent no varien en les diferents categories de la variable independent, o ho fa a un nivell de correlació molt baix. Les proves estadístiques realitzades indiquen si hi

⁷ característiques de les persones enquestades que representen aspectes que les diferencien, com per exemple l'edat, el nivell d'estudis, les seves opinions, etc.

ha associació entre les variables o si degut a l'error de la mostra les diferències en la distribució dels valors no són significatives (i per tant no podem entendre que hi ha una associació rellevant).

Per exemple, en moltes taules s'observen diferències en els percentatges en les respostes a una qüestió entre homes i dones o entre els diferents grups d'edat, però si els resultats de les proves estadístiques realitzades no són significatius vol dir que no es pot provar que el gènere o l'edat de les persones sigui la causa d'aquestes diferències (no es poden considerar el gènere o l'edat com a factors explicatius d'aquestes diferències), tot i les tendències apuntades en la mostra donada.

Cal remarcar, finalment, que aquesta associació –quan es dona– és merament estadística, i per tant requereix una interpretació posterior a l'hora d'establir eventuais mecanismes de causalitat.

6.2.- Classificació d'ocupacions pel mercat laboral andorrà

Grup 1: Directius, propietaris i comandaments intermedis:

Directius i alts càrrecs d'administracions públiques i empreses privades: poder executiu i legislatiu i direcció de les Administracions Públiques, direcció d'Organitzacions.

Propietaris i gerents d'hoteleria, comerç, agricultura i altres empreses.

Comandaments intermedis d'empreses del sector serveis, comerç, financer...

Grup 2: Professionals i tècnics, científics i intel·lectuals:

Professions associades a titulacions universitàries de 1er, 2on i 3er cicle en ciències pures i enginyeria, ciències naturals, sanitat, ensenyament.

Professionals del dret, organització d'empreses, ciències socials i humanes, escriptors, artistes... i altres professions associades a titulacions universitàries de 1er, 2on i 3er cicle.

Tècnics en ciències físiques, químiques i enginyeria, ciències naturals i sanitat, educació infantil, professionals de suport en operacions financeres i comercials, professionals de suport en gestió administrativa.

Grup 3: Personal administratiu i similars ("coll blanc):

Empleats en serveis comptables, financers i de serveis de recolzament a la producció i al transport.

Empleats de biblioteca, serveis de correus i assimilats, auxiliars administratius amb o sense atenció al públic.

Empleats en tracte directe amb el públic en agències de viatges, recepcionistes i telefonistes, caixers...

Grup 4: Treballadors qualificats i semiqualicats de comerç, hoteleria i restauració, serveis personals i de protecció:

Venedors, dependents de comerç i assimilats.

Treballadors de serveis de restauració (cambrers, cuiners, barmans...).

Treballadors de serveis personals (auxiliars d'infermeria, treballadors que es dediquen a tenir cura de persones, perruquers, especialistes en tractaments de bellesa, treballadors que atenen passatgers, majordoms i similars).

Treballadors dels serveis protecció i seguretat (policies, bombers, guàrdies jurats i personal de seguretat privada).

Grup 5: Artesans i treballadors qualificats i semiquanificats d'activitats agràries, indústria i construcció:

Treballadors qualificats i semiquanificats d'activitats agrícoles.

Treballadors qualificats i semiquanificats de la indústria manufacturera.

Treballadors en obres estructurals de construcció i acabats de construcció (paletes, pintors, electricistes, fusters, lampistes)

Altres treballadors qualificats i semiquanificats: ferrers, soldadors, mecànics, vidriers, etc.

Treballadors de les indústries d'arts gràfiques, tèxtil, elaboració d'aliments, ebenistes i altres artesans.

Conductors de vehicles de transport urbà o per carretera.

Grup 6: Treballadors no qualificats:

Treballadors no qualificats dels serveis (comerç, personal de neteja, conserges...).

Treballadors no qualificats de la indústria i la construcció (peons d'indústries manufacturera i del transport, manobres...).

Treballadors agrícoles no qualificats (temporers, peons...)

Grup 7: Jubilats

Grup 8: Mestresses de casa

Grup 9: Estudiants (i altres inactius i no ocupats)

6.3.- Desglossament dels 3 principals aspectes a millorar a Andorra

	Casos	Percentatge
Vivenda cara	396	46,6%
Vivenda cara	270	31,6 %
Lloguers cars	119	14,0%
Manca d'habitatge	4	0,5%
Manquen subvencions per a l'habitatge	2	0,3%
Trobar habitatge per a la gent jove	1	0,2%
Trànsit	322	37,9%
Trànsit	317	37,4%
Molta circulació (Caos circulatori)	3	0,3 %
Els agents de circulació	2	0,2%
Nivell de vida car	195	23,0%
Cistella de la compra cara: alimentació, productes higiene, etc.	50	5,5%
Nivell de vida car	145	17,5%
Salaris baixos	185	21,7%
Salaris baixos	185	21,7%
Polítiques socials, prestacions i pensions, CASS	102	12,1%
Polítiques socials poc desenvolupades	25	3,1%
Poques ajudes a les persones gran	3	0,2%
Manquen residències per a la gent gran assequibles	1	0,1%
Assistència a la gent gran	1	0,1%
Pagament als metges anticipadament	2	0,3%
Pensions baixes	49	6,0%
Pujar les pensions d'invalidesa	1	0,1%
Cobertura de la CASS insuficient	4	0,4%
Atenció als usuaris als centres de salut	2	0,2%
Baixa de maternitat	1	0,1%
CASS	13	1,5%
Medi ambient	90	10,6%
Contaminació	19	2,3 %
No preservació del medi ambient	50	6,0 %
Manca de contenidors per reciclar paper, plàstic	4	0,4%
Poca neteja als carrers	5	0,5%
Manca de reciclatge	2	0,2%
Contaminació acústica	5	0,6%
No hi ha civisme a l'hora de llençar les escombraries	1	0,1%
Poca sensibilitat amb els gats del carrer	1	0,1%
Estimar i no maltractar els animals	1	0,1%
El canvi climàtic	2	0,3%
Economia	82	9,6%
Situació econòmica i el seu futur	68	8,1%
Comerç de poca qualitat	1	0,1%
Els impostos com l'IMI, l'ISI	4	0,5%
Necessitat de més indústria	1	0,1%
Falta control i regularització del comerç	1	0,1%

Servei al comerç	1	0,1%
Problemes a les Pimes	2	0,2%
Crisi immobiliària	2	0,2%
Manca de competitivitat	2	0,2%
Treball i Condicions de treball	55	6,5%
Treball i condicions de treball	47	5,7 %
Que hagin horaris més flexibles	1	0,1%
Moltes hores de feina	1	0,1%
Manca de sindicació	3	0,3%
Inseguretat laboral	1	0,1%
No hi ha assegurança d'atur	1	0,1%
Molts treballadors temporals	1	0,1%
Creixement desordenat	54	6,3%
Massa construcció	40	4,7%
Massa gent	6	0,7%
Especulació immobiliària	1	0,1%
Política urbanística dolenta	5	0,6%
És necessari un creixement sostenible	1	0,1%
Llei d'urbanisme deficient	1	0,1%
Transport públic	49	5,8%
Transport públic deficient	39	4,6%
Poc transport públic	1	0,2%
Transport públic massa car	5	0,6%
Ampliar horaris del transport públic	4	0,4%
Infraestructures i equipaments	41	4,9%
Masses obres al carrer	7	0,8%
Falta de carreteres, túnels, ponts	24	2,9%
Infraestructures en mal estat	4	0,5%
Comunicacions amb l'exterior	4	0,5%
Vorerres estretes o en mal estat	2	0,2%
Turisme	41	4,8%
Turisme de poca qualitat	1	0,2%
Al turisme no se'l tracta bé	3	0,4%
Manca d'oferta lúdica per al turisme	2	0,2%
El turisme decreix	33	3,8%
Servei ineficient dels hotels	2	0,2%
Manca d'Aparcaments	41	4,8%
Manca d'aparcaments	38	4,5%
Aparcaments cars	1	0,1%
Manca d'aparcaments a Santa Coloma	2	0,2%
Problemes per trobar feina	41	4,8%
Dificultat per trobar feina	27	3,4%
No hi ha treball en la construcció	11	1,4%
Qualitat de vida	31	3,6%
Manca de qualitat de vida en general	3	0,3%
Manca de llocs de diversió i serveis lúdics pels joves	4	0,5%
Horari incompatible amb la família	3	0,3%

Manquen mesures per compatibilitzar vida familiar i laboral	11	1,3%
Més oferta lúdica per a la gent gran	1	0,1%
Manca d'oferta cultural i locals d'oci	7	0,9%
Poca vida social	2	0,2%
Política andorrana	29	3,4%
Mal funcionament de Govern	7	0,8%
Mal funcionament de la política andorrana	13	1,7%
Mala política econòmica	1	0,1%
Manca de coordinació entre Govern i Comuns	2	0,2%
Manca de diàleg amb els polítics	1	0,1%
Gestió del país	1	0,1%
Favoritisme polític	1	0,1%
Menys assessors del Govern	1	0,1%
Més diners a l'esport	2	0,2%
Manca de mà d'obra qualificada	22	2,6%
Manca de mà d'obra	2	0,2%
Mà d'obra poc qualificada	19	2,3%
Manca de treballadors a la hoteleria	1	0,1%
Pèrdua d'identitat	21	2,5%
Molta immigració	3	0,5%
La immigració descontrolada	1	0,1%
La immigració	3	0,5%
Massa barreja cultural	1	0,1%
No es parla català de manera generalitzada	10	1,2%
La immigració massiva dels portuguesos	1	0,1%
Educació en general	17	2,0%
Educació en general	3	0,3%
Poc pressupost destinat a l'ensenyament per part del govern	1	0,1%
Manca d'estudis reglats a Andorra: universitaris, FP, postgraus...	6	0,8%
Manca de beques	4	0,5%
Transport escolar, retards i manca un adult que vigili	1	0,1%
Manca de centres de F.P. pels joves	2	0,2%
Guarderies	16	1,9%
Manca de guarderies	10	1,2%
Guarderies cares	6	0,7%
Dificultats dels immigrants	13	1,6%
Manca de drets per part dels immigrants	1	0,2%
Dificultat per obtenir el permís de treball	2	0,3%
Societat tancada	1	0,1%
Racisme	3	0,3%
Manca d'adaptació i discriminació als immigrants	5	0,6%
No hi ha pla d'acollida als immigrants	1	0,1%
Funcionament de les administracions	11	1,3%
Despesa pública desmesurada	4	0,5%
Impostos cars	4	0,5%
Les duanes	1	0,1%
Les administracions no han de fer festa els caps de setmana	1	0,1%

La policia	1	0,1%
Sanitat	8	1,0%
Servei d'urgències dolent	1	0,1%
Manquen metges generalistes i especialitzats	1	0,2%
Servei d'urgències dolent al Pas de la Casa	1	0,1%
Falten ajudes per malalts mentals	1	0,1%
Manca una llei antitabac	1	0,1%
Sanitat deficient	3	0,4 %
Problemes socials	8	0,8%
Inseguretat ciutadana	2	0,2%
Moltes desigualtats socials	4	0,4%
Manquen drets socials	2	0,2%
Joventut	5	0,6%
Joventut en general	1	0,1%
Futur dels joves incert	1	0,1%
El jovent no vol estudiar ni treballar	1	0,1%
Manca d'educació per al jovent	1	0,1%
Falta d'ajudes als joves per emancipar-se	1	0,2%
STA	5	0,6%
Baixar els preus de la STA	1	0,2%
Manca de canals de ràdio i televisió	1	0,1%
Son necessaris canvis a la STA	1	0,1%
El servei de la STA és dolent	1	0,1%
Han tret la televisió analògica	1	0,1%
Altres	13	1,6%
Els gossos embruten els carrers	3	0,4%
Talls de llum sovint a Sant Julià	1	0,1%
WC públics	1	0,1%
A les botigues no volen parlar francès	1	0,1%
Andorra és massa petita	2	0,3%
Ignorar els problemes	1	0,1%
Els bancs	1	0,1%
La manca de neu	1	0,1%
Convivència	1	0,1%
Les hipoteques (augment dels preus)	2	0,3%
Cap	6	0,7%
Ns/nc	39	4,5%

7. TAULES

Taula 3.1

		<i>Pensant en el futur de la seva pensió (jubilació), vostè diria que se sent...</i>			<i>Total</i>
		<i>Molt o bastant confiat/da</i>	<i>No gaire o gens confiat/da</i>	<i>Ns/Nc</i>	<i>Base</i>
<i>Total</i>		23,7%	68,0%	8,3%	849
<i>Sexe</i>	<i>Home</i>	28,6%	62,6%	8,9%	444
	<i>Dona</i>	18,4%	74,0%	7,6%	405
<i>Edat</i>	<i>18 a 24 anys</i>	31,0%	48,0%	21,0%	82
	<i>25 a 39 anys</i>	18,5%	75,5%	5,9%	293
	<i>40 a 54 anys</i>	25,9%	69,1%	5,0%	250
	<i>55 anys o més</i>	25,3%	64,4%	10,3%	224
<i>Nacionalitat</i>	<i>Andorrana</i>	27,6%	65,2%	7,2%	320
	<i>Espanyola</i>	19,2%	73,6%	7,2%	326
	<i>Francesa</i>	44,6%	43,3%	12,1%	43
	<i>Portuguesa</i>	20,3%	69,5%	10,2%	101
	<i>Altres</i>	15,5%	70,5%	14,1%	58
<i>Nivell d'estudis</i>	<i>Primaris no acabats o sense estudis</i>	21,8%	71,6%	6,6%	149
	<i>ESO, EGB, FP-1...</i>	15,7%	75,0%	9,3%	203
	<i>Batxillerat, FP-2, COU...</i>	26,8%	67,2%	6,0%	298
	<i>Universitaris</i>	29,6%	58,8%	11,6%	192
<i>Ocupació</i>	<i>Directius, propietaris i comandaments</i>	28,7%	67,6%	3,7%	119
	<i>Professionals, tècnics i similars</i>	27,9%	63,0%	9,0%	109
	<i>Personal administratiu i similars</i>	27,5%	69,3%	3,2%	117
	<i>Treballadors del comerç, hoteleria...</i>	7,5%	85,5%	7,0%	149
	<i>Treballadors de la indústria, construcció</i>	23,6%	64,9%	11,5%	103
	<i>Treballadors no qualificats</i>	10,4%	86,7%	2,8%	47
	<i>Jubilats</i>	31,2%	54,7%	14,1%	112
	<i>Mestresses de casa</i>	18,7%	73,2%	8,1%	48
	<i>Estudiants i altres no ocupats</i>	46,3%	33,2%	20,5%	43

Taula 3.2

		Entre les següents possibilitats per tal de garantir el finançament del sistema de pensions a Andorra, quina creu que seria més acceptable per algú que treballi actualment?						Total
		Treballar i cotitzar durant més temps	Mantenir l'edat de jubilació i incrementar les cotitzacions	Mantenir l'edat de jubilació i acceptar que rebrà menys	Cap d'aquestes alternatives	Altres	Ns/Nc	Base
Total		11,0%	59,3%	2,3%	5,4%	6,1%	16,0%	849
Sexe	<i>Home</i>	11,5%	60,5%	2,4%	5,9%	6,0%	13,7%	444
	<i>Dona</i>	10,3%	57,9%	2,2%	4,8%	6,3%	18,4%	405
Edat	<i>18 a 24 anys</i>	5,8%	62,1%	2,1%	3,8%	1,7%	24,5%	82
	<i>25 a 39 anys</i>	13,0%	62,1%	3,1%	3,4%	5,1%	13,4%	293
	<i>40 a 54 anys</i>	12,0%	59,9%	2,2%	5,9%	9,1%	10,9%	250
	<i>55 anys o més</i>	8,9%	53,8%	1,5%	8,0%	5,9%	21,9%	224
Nacionalitat	<i>Andorrana</i>	9,2%	61,2%	3,2%	6,4%	5,5%	14,5%	320
	<i>Espanyola</i>	8,6%	58,8%	1,2%	6,6%	8,9%	15,8%	326
	<i>Francesa</i>	23,9%	57,1%	,0%	3,0%	2,4%	13,6%	43
	<i>Portuguesa</i>	17,6%	63,6%	,8%	,0%	1,3%	16,7%	101
	<i>Altres</i>	12,8%	43,3%	8,1%	3,8%	5,7%	26,3%	58
Nivell d'estudis	<i>Primaris no acabats o sense estudis</i>	10,1%	67,2%	,5%	2,7%	4,2%	15,3%	149
	<i>ESO, EGB, FP-1...</i>	10,0%	56,2%	3,4%	6,5%	4,4%	19,5%	203
	<i>Batxillerat, FP-2, COU...</i>	11,7%	57,6%	2,4%	4,3%	9,6%	14,4%	298
	<i>Universitaris</i>	11,5%	59,8%	2,5%	6,4%	3,8%	15,9%	192
Ocupació	<i>Directius, propietaris i comandaments</i>	9,4%	64,6%	1,8%	3,8%	10,8%	9,7%	119
	<i>Professionals, tècnics i similars</i>	15,5%	62,2%	2,1%	5,0%	3,6%	11,5%	109
	<i>Personal administratiu i similars</i>	6,6%	69,7%	2,1%	4,0%	10,6%	7,1%	117
	<i>Treballadors del comerç, hoteleria...</i>	7,2%	64,4%	3,4%	7,1%	5,8%	12,1%	149
	<i>Treballadors de la indústria, construcció</i>	16,6%	46,5%	3,8%	9,8%	6,5%	16,8%	103
	<i>Treballadors no qualificats</i>	11,3%	56,7%	3,2%	4,8%	4,3%	19,9%	47
	<i>Jubilats</i>	13,6%	52,1%	,6%	4,1%	1,8%	27,8%	112
	<i>Mestresses de casa</i>	5,0%	57,1%	1,7%	5,4%	6,4%	24,4%	48
	<i>Estudiants i altres no ocupats</i>	15,7%	47,1%	1,6%	,0%	1,2%	34,4%	43

Taula 4.1

		Creu que tota persona hauria de tenir plena llibertat per viure i treballar en qualsevol país encara que no sigui el seu?				Total
		Sí, però sota les condicions que estableixi cada país	Sí, amb total llibertat	No, llevat d'excepcions cadascú hauria de viure i treballar	Ns/Nc	Base
Total		23,8%	70,1%	4,9%	1,1%	849
Sexe	<i>Home</i>	21,6%	71,4%	5,8%	1,2%	444
	<i>Dona</i>	26,3%	68,7%	3,9%	1,1%	405
Edat	<i>18 a 24 anys</i>	24,5%	71,7%	3,8%	,0%	82
	<i>25 a 39 anys</i>	27,0%	67,5%	4,8%	,7%	293
	<i>40 a 54 anys</i>	23,3%	70,2%	4,5%	2,0%	250
	<i>55 anys o més</i>	20,0%	72,9%	5,9%	1,2%	224
Nacionalitat	<i>Andorrana</i>	18,4%	73,5%	7,0%	1,0%	320
	<i>Espanyola</i>	21,9%	72,4%	3,9%	1,8%	326
	<i>Francesa</i>	34,9%	60,1%	3,8%	1,2%	43
	<i>Portuguesa</i>	33,9%	64,0%	2,1%	,0%	101
	<i>Altres</i>	37,0%	58,0%	4,9%	,0%	58
Nivell d'estudis	<i>Primaris no acabats o sense estudis</i>	25,2%	68,9%	4,5%	1,4%	149
	<i>ESO, EGB, FP-1...</i>	23,8%	71,3%	4,9%	,0%	203
	<i>Batxillerat, FP-2, COU...</i>	27,1%	66,9%	5,0%	1,0%	298
	<i>Universitaris</i>	18,0%	74,2%	5,2%	2,5%	192
Ocupació	<i>Directius, propietaris i comandaments</i>	22,9%	67,1%	9,4%	,6%	119
	<i>Professionals, tècnics i similars</i>	23,6%	72,5%	3,9%	,0%	109
	<i>Personal administratiu i similars</i>	17,7%	78,5%	1,1%	2,7%	117
	<i>Treballadors del comerç, hotelaria...</i>	22,4%	71,6%	3,7%	2,2%	149
	<i>Treballadors de la indústria, construcció</i>	29,6%	63,5%	6,9%	,0%	103
	<i>Treballadors no qualificats</i>	42,9%	48,5%	6,0%	2,6%	47
	<i>Jubilats</i>	20,8%	72,1%	5,9%	1,2%	112
	<i>Mestresses de casa</i>	18,7%	78,5%	2,8%	,0%	48
	<i>Estudiants i altres no ocupats</i>	27,6%	69,1%	3,3%	,0%	43

Taula 4.2

		Creu que la immigració per Andorra és positiva o negativa?				Total
		Ni positivan				
		Positiva	negativa	Negativa	Ns/Nc	Base
Total		76,4%	10,3%	8,4%	4,9%	849
Sexe	<i>Home</i>	78,0%	8,9%	8,6%	4,5%	444
	<i>Dona</i>	74,8%	11,8%	8,1%	5,4%	405
Edat	<i>18 a 24 anys</i>	73,8%	16,6%	9,6%	,0%	82
	<i>25 a 39 anys</i>	82,9%	8,0%	5,4%	3,7%	293
	<i>40 a 54 anys</i>	76,8%	9,0%	9,7%	4,5%	250
	<i>55 anys o més</i>	68,5%	12,4%	10,4%	8,7%	224
Nacionalitat	<i>Andorrana</i>	75,2%	12,5%	9,0%	3,3%	320
	<i>Espanyola</i>	74,1%	10,2%	9,5%	6,2%	326
	<i>Francesa</i>	70,9%	16,0%	6,1%	7,0%	43
	<i>Portuguesa</i>	85,4%	4,0%	6,5%	4,1%	101
	<i>Altres</i>	84,0%	6,3%	3,8%	6,0%	58
Nivell d'estudis	<i>Primaris no acabats o sense estudis</i>	59,1%	11,4%	16,2%	13,3%	149
	<i>ESO, EGB, FP-1...</i>	78,1%	9,1%	8,8%	4,0%	203
	<i>Batxillerat, FP-2, COU...</i>	80,3%	10,4%	6,5%	2,9%	298
	<i>Universitaris</i>	83,2%	9,0%	5,2%	2,7%	192
Ocupació	<i>Directius, propietaris i comandaments</i>	74,3%	9,9%	8,3%	7,5%	119
	<i>Professionals, tècnics i similars</i>	80,6%	14,9%	2,4%	2,2%	109
	<i>Personal administratiu i similars</i>	81,4%	9,7%	7,7%	1,1%	117
	<i>Treballadors del comerç, hoteleria...</i>	79,1%	9,1%	8,1%	3,8%	149
	<i>Treballadors de la indústria, construcció</i>	77,2%	7,4%	11,8%	3,6%	103
	<i>Treballadors no qualificats</i>	71,3%	8,7%	15,2%	4,8%	47
	<i>Jubilats</i>	69,1%	9,5%	9,5%	11,9%	112
	<i>Mestresses de casa</i>	72,1%	11,6%	9,3%	7,1%	48
	<i>Estudiants i altres no ocupats</i>	76,8%	15,9%	7,3%	,0%	43

Taula 4.3

		Quina política creu que seria la més adequada respecte als treballadors immigrants?				Total
		Facilitar més l'entrada de treballadors immigrants	Mantenir l'actual política	Restringir més l'entrada de treballadors immigrants	Ns/Nc	Base
Total		15,3%	56,1%	18,7%	10,0%	849
Sexe	<i>Home</i>	16,5%	54,3%	19,2%	10,1%	444
	<i>Dona</i>	13,9%	58,0%	18,2%	9,8%	405
Edat	<i>18 a 24 anys</i>	17,2%	61,8%	15,2%	5,8%	82
	<i>25 a 39 anys</i>	20,3%	52,6%	18,1%	8,9%	293
	<i>40 a 54 anys</i>	15,2%	58,4%	16,6%	9,8%	250
	<i>55 anys o més</i>	8,0%	55,9%	23,2%	13,0%	224
Nacionalitat	<i>Andorrana</i>	15,7%	56,7%	19,3%	8,2%	320
	<i>Espanyola</i>	10,3%	57,3%	20,7%	11,6%	326
	<i>Francesa</i>	6,5%	69,3%	7,3%	17,0%	43
	<i>Portuguesa</i>	20,3%	54,9%	19,7%	5,2%	101
	<i>Altres</i>	38,5%	36,2%	11,5%	13,8%	58
Nivell d'estudis	<i>Primaris no acabats o sense estudis</i>	6,1%	49,2%	31,7%	13,0%	149
	<i>ESO, EGB, FP-1...</i>	16,2%	52,2%	20,5%	11,1%	203
	<i>Batxillerat, FP-2, COU...</i>	17,3%	60,9%	13,8%	8,0%	298
	<i>Universitaris</i>	18,3%	58,3%	13,8%	9,6%	192
Ocupació	<i>Directius, propietaris i comandaments</i>	17,1%	49,1%	24,3%	9,4%	119
	<i>Professionals, tècnics i similars</i>	18,7%	58,7%	14,1%	8,5%	109
	<i>Personal administratiu i similars</i>	17,7%	59,8%	15,2%	7,3%	117
	<i>Treballadors del comerç, hoteleria...</i>	22,7%	47,4%	19,1%	10,8%	149
	<i>Treballadors de la indústria, construcció</i>	16,3%	63,4%	17,1%	3,2%	103
	<i>Treballadors no qualificats</i>	7,1%	54,8%	26,0%	12,0%	47
	<i>Jubilats</i>	7,6%	53,9%	19,7%	18,8%	112
	<i>Mestresses de casa</i>	6,7%	58,5%	22,5%	12,3%	48
	<i>Estudiants i altres no ocupats</i>	5,6%	74,7%	11,9%	7,9%	43

Taula 4.4

		Creu que s'hauria de donar preferència a l'entrada d'immigrants d'alguns països en concret?			Total
		Sí	No	Ns/Nc	Base
Total		30,1%	64,1%	5,8%	849
Sexe	<i>Home</i>	34,8%	60,8%	4,4%	444
	<i>Dona</i>	24,9%	67,8%	7,3%	405
Edat	<i>18 a 24 anys</i>	15,2%	83,1%	1,7%	82
	<i>25 a 39 anys</i>	30,0%	64,6%	5,4%	293
	<i>40 a 54 anys</i>	32,9%	62,9%	4,3%	250
	<i>55 anys o més</i>	32,6%	57,9%	9,6%	224
Nacionalitat	<i>Andorrana</i>	31,0%	62,9%	6,1%	320
	<i>Espanyola</i>	30,8%	62,6%	6,6%	326
	<i>Francesa</i>	27,3%	68,0%	4,7%	43
	<i>Portuguesa</i>	28,9%	65,4%	5,7%	101
	<i>Altres</i>	26,1%	73,9%	,0%	58
Nivell d'estudis	<i>Primaris no acabats o sense estudis</i>	26,2%	62,5%	11,3%	149
	<i>ESO, EGB, FP-1...</i>	24,9%	69,9%	5,1%	203
	<i>Batxillerat, FP-2, COU...</i>	31,5%	65,2%	3,3%	298
	<i>Universitaris</i>	36,5%	57,3%	6,1%	192
Ocupació	<i>Directius, propietaris i comandaments</i>	37,6%	52,9%	9,5%	119
	<i>Professionals, tècnics i similars</i>	29,6%	64,1%	6,2%	109
	<i>Personal administratiu i similars</i>	34,6%	64,0%	1,4%	117
	<i>Treballadors del comerç, hoteleria...</i>	36,5%	61,3%	2,3%	149
	<i>Treballadors de la indústria, construcció</i>	23,6%	73,5%	2,9%	103
	<i>Treballadors no qualificats</i>	26,0%	69,0%	5,0%	47
	<i>Jubilats</i>	26,5%	59,9%	13,6%	112
	<i>Mestresses de casa</i>	19,3%	74,3%	6,4%	48
	<i>Estudiants i altres no ocupats</i>	19,0%	77,7%	3,3%	43

Taula 4.5

		Creu que s'hauria de restringir l'entrada d'immigrants d'alguns països en concret?			Total
		Sí	No	Ns/Nc	Base
<i>Total</i>		22,1%	71,8%	6,1%	849
<i>Sexe</i>	<i>Home</i>	24,6%	69,3%	6,1%	444
	<i>Dona</i>	19,5%	74,5%	6,0%	405
<i>Edat</i>	<i>18 a 24 anys</i>	12,0%	86,3%	1,7%	82
	<i>25 a 39 anys</i>	20,1%	75,1%	4,8%	293
	<i>40 a 54 anys</i>	26,1%	69,1%	4,8%	250
	<i>55 anys o més</i>	24,1%	65,1%	10,7%	224
<i>Nacionalitat</i>	<i>Andorrana</i>	26,5%	67,6%	6,0%	320
	<i>Espanyola</i>	23,3%	69,7%	7,0%	326
	<i>Francesa</i>	21,4%	75,8%	2,8%	43
	<i>Portuguesa</i>	12,0%	83,3%	4,7%	101
	<i>Altres</i>	10,7%	83,8%	5,5%	58
<i>Nivell d'estudis</i>	<i>Primaris no acabats o sense estudis</i>	27,0%	62,9%	10,1%	149
	<i>ESO, EGB, FP-1...</i>	18,2%	75,5%	6,3%	203
	<i>Batxillerat, FP-2, COU...</i>	21,9%	73,5%	4,7%	298
	<i>Universitaris</i>	23,9%	71,3%	4,8%	192
<i>Ocupació</i>	<i>Directius, propietaris i comandaments</i>	32,1%	58,9%	9,0%	119
	<i>Professionals, tècnics i similars</i>	18,7%	77,7%	3,6%	109
	<i>Personal administratiu i similars</i>	21,6%	76,0%	2,5%	117
	<i>Treballadors del comerç, hoteleria...</i>	23,6%	69,7%	6,7%	149
	<i>Treballadors de la indústria, construcció</i>	19,9%	77,2%	2,9%	103
	<i>Treballadors no qualificats</i>	14,3%	81,4%	4,3%	47
	<i>Jubilats</i>	18,8%	68,1%	13,0%	112
	<i>Mestresses de casa</i>	26,3%	68,3%	5,4%	48
	<i>Estudiants i altres no ocupats</i>	16,4%	80,2%	3,3%	43

Taula 4.6.1

		<i>Els immigrants han fet possible el desenvolupament econòmic d'Andorra</i>			<i>Total</i>
		<i>D'acord</i>	<i>En desacord</i>	<i>Ns/Nc</i>	<i>Base</i>
<i>Total</i>		91,5%	6,4%	2,1%	849
<i>Sexe</i>	<i>Home</i>	91,9%	6,8%	1,2%	444
	<i>Dona</i>	91,1%	5,8%	3,1%	405
<i>Edat</i>	<i>18 a 24 anys</i>	86,6%	11,4%	2,1%	82
	<i>25 a 39 anys</i>	95,1%	4,1%	,8%	293
	<i>40 a 54 anys</i>	92,3%	5,9%	1,9%	250
	<i>55 anys o més</i>	87,8%	8,0%	4,2%	224
<i>Nacionalitat</i>	<i>Andorrana</i>	89,0%	7,8%	3,2%	320
	<i>Espanyola</i>	93,8%	4,4%	1,8%	326
	<i>Francesa</i>	82,5%	14,0%	3,5%	43
	<i>Portuguesa</i>	96,4%	3,1%	,5%	101
	<i>Altres</i>	90,3%	9,7%	,0%	58
<i>Nivell d'estudis</i>	<i>Primaris no acabats o sense estudis</i>	89,0%	6,9%	4,1%	149
	<i>ESO, EGB, FP-1...</i>	93,7%	4,8%	1,5%	203
	<i>Batxillerat, FP-2, COU...</i>	90,8%	6,6%	2,6%	298
	<i>Universitaris</i>	91,9%	7,4%	,7%	192
<i>Ocupació</i>	<i>Directius, propietaris i comandaments</i>	91,9%	6,5%	1,7%	119
	<i>Professionals, tècnics i similars</i>	92,8%	5,3%	2,0%	109
	<i>Personal administratiu i similars</i>	93,9%	4,5%	1,6%	117
	<i>Treballadors del comerç, hoteleria...</i>	92,0%	7,7%	,4%	149
	<i>Treballadors de la indústria, construcció</i>	90,2%	8,1%	1,6%	103
	<i>Treballadors no qualificats</i>	94,1%	1,4%	4,4%	47
	<i>Jubilats</i>	85,8%	8,3%	6,0%	112
	<i>Mestresses de casa</i>	90,4%	8,5%	1,1%	48
	<i>Estudiants i altres no ocupats</i>	95,1%	3,3%	1,6%	43

Taula 4.6.2

		Els immigrants són necessaris pel funcionament de l'economia andorrana			Total
		D'acord	En desacord	Ns/Nc	Base
Total		93,0%	4,6%	2,4%	849
Sexe	<i>Home</i>	94,3%	4,5%	1,2%	444
	<i>Dona</i>	91,5%	4,7%	3,7%	405
Edat	<i>18 a 24 anys</i>	88,9%	7,6%	3,5%	82
	<i>25 a 39 anys</i>	97,3%	1,8%	,8%	293
	<i>40 a 54 anys</i>	93,5%	4,3%	2,1%	250
	<i>55 anys o més</i>	88,1%	7,4%	4,5%	224
Nacionalitat	<i>Andorrana</i>	89,8%	7,3%	2,9%	320
	<i>Espanyola</i>	94,4%	3,9%	1,7%	326
	<i>Francesa</i>	88,4%	7,0%	4,7%	43
	<i>Portuguesa</i>	96,8%	,0%	3,2%	101
	<i>Altres</i>	99,1%	,0%	,9%	58
Nivell d'estudis	<i>Primaris no acabats o sense estudis</i>	87,9%	7,6%	4,5%	149
	<i>ESO, EGB, FP-1...</i>	92,8%	5,3%	1,9%	203
	<i>Batxillerat, FP-2, COU...</i>	92,7%	4,8%	2,5%	298
	<i>Universitaris</i>	97,9%	1,4%	,7%	192
Ocupació	<i>Directius, propietaris i comandaments</i>	96,9%	2,1%	1,0%	119
	<i>Professionals, tècnics i similars</i>	96,5%	2,8%	,7%	109
	<i>Personal administratiu i similars</i>	92,4%	4,4%	3,3%	117
	<i>Treballadors del comerç, hoteleria...</i>	94,6%	4,6%	,8%	149
	<i>Treballadors de la indústria, construcció</i>	94,9%	1,2%	3,9%	103
	<i>Treballadors no qualificats</i>	91,6%	2,6%	5,9%	47
	<i>Jubilats</i>	87,5%	8,3%	4,2%	112
	<i>Mestresses de casa</i>	88,7%	9,9%	1,4%	48
	<i>Estudiants i altres no ocupats</i>	86,0%	10,6%	3,3%	43

Taula 4.6.3

		<i>Els immigrants ocupen llocs de treball que no volen els andorrans</i>			<i>Total</i>
		<i>D'acord</i>	<i>En desacord</i>	<i>Ns/Nc</i>	<i>Base</i>
<i>Total</i>		72,8%	20,7%	6,5%	849
<i>Sexe</i>	<i>Home</i>	72,2%	20,9%	6,9%	444
	<i>Dona</i>	73,6%	20,5%	6,0%	405
<i>Edat</i>	<i>18 a 24 anys</i>	64,8%	28,0%	7,3%	82
	<i>25 a 39 anys</i>	72,9%	19,3%	7,8%	293
	<i>40 a 54 anys</i>	74,3%	21,3%	4,3%	250
	<i>55 anys o més</i>	74,1%	19,1%	6,8%	224
<i>Nacionalitat</i>	<i>Andorrana</i>	70,2%	23,0%	6,8%	320
	<i>Espanyola</i>	77,5%	17,5%	5,0%	326
	<i>Francesa</i>	69,8%	24,6%	5,6%	43
	<i>Portuguesa</i>	75,2%	15,5%	9,3%	101
	<i>Altres</i>	58,1%	33,1%	8,7%	58
<i>Nivell d'estudis</i>	<i>Primaris no acabats o sense estudis</i>	77,0%	16,2%	6,8%	149
	<i>ESO, EGB, FP-1...</i>	75,0%	18,0%	7,0%	203
	<i>Batxillerat, FP-2, COU...</i>	69,4%	26,2%	4,3%	298
	<i>Universitaris</i>	71,9%	18,9%	9,2%	192
<i>Ocupació</i>	<i>Directius, propietaris i comandaments</i>	74,0%	18,2%	7,8%	119
	<i>Professionals, tècnics i similars</i>	67,8%	26,8%	5,3%	109
	<i>Personal administratiu i similars</i>	69,3%	25,9%	4,8%	117
	<i>Treballadors del comerç, hoteleria...</i>	71,8%	19,6%	8,6%	149
	<i>Treballadors de la indústria, construcció</i>	78,3%	18,0%	3,6%	103
	<i>Treballadors no qualificats</i>	73,6%	19,7%	6,8%	47
	<i>Jubilats</i>	75,7%	16,5%	7,7%	112
	<i>Mestresses de casa</i>	80,6%	12,2%	7,2%	48
	<i>Estudiants i altres no ocupats</i>	64,2%	30,5%	5,3%	43

Taula 4.6.4

		<i>L'aflluència de molts immigrants fa que baixin els salaris</i>			<i>Total</i>
		<i>D'acord</i>	<i>En desacord</i>	<i>Ns/Nc</i>	<i>Base</i>
<i>Total</i>		50,8%	37,0%	12,2%	849
<i>Sexe</i>	<i>Home</i>	50,7%	39,5%	9,7%	444
	<i>Dona</i>	50,8%	34,3%	14,9%	405
<i>Edat</i>	<i>18 a 24 anys</i>	37,9%	53,4%	8,7%	82
	<i>25 a 39 anys</i>	50,2%	39,7%	10,2%	293
	<i>40 a 54 anys</i>	55,1%	37,0%	7,9%	250
	<i>55 anys o més</i>	51,5%	27,6%	20,9%	224
<i>Nacionalitat</i>	<i>Andorrana</i>	48,9%	39,0%	12,0%	320
	<i>Espanyola</i>	53,0%	35,6%	11,4%	326
	<i>Francesa</i>	42,7%	36,2%	21,1%	43
	<i>Portuguesa</i>	59,4%	30,3%	10,3%	101
	<i>Altres</i>	38,0%	47,5%	14,5%	58
<i>Nivell d'estudis</i>	<i>Primaris no acabats o sense estudis</i>	62,8%	23,2%	14,0%	149
	<i>ESO, EGB, FP-1...</i>	54,9%	34,1%	11,0%	203
	<i>Batxillerat, FP-2, COU...</i>	47,9%	40,3%	11,8%	298
	<i>Universitaris</i>	42,9%	45,5%	11,7%	192
<i>Ocupació</i>	<i>Directius, propietaris i comandaments</i>	50,6%	39,6%	9,8%	119
	<i>Professionals, tècnics i similars</i>	45,1%	45,3%	9,6%	109
	<i>Personal administratiu i similars</i>	48,1%	46,2%	5,7%	117
	<i>Treballadors del comerç, hoteleria...</i>	55,5%	32,0%	12,5%	149
	<i>Treballadors de la indústria, construcció</i>	53,0%	36,6%	10,3%	103
	<i>Treballadors no qualificats</i>	58,7%	26,3%	15,0%	47
	<i>Jubilats</i>	49,0%	25,2%	25,8%	112
	<i>Mestresses de casa</i>	63,5%	24,1%	12,3%	48
	<i>Estudiants i altres no ocupats</i>	31,6%	59,8%	8,6%	43

Taula 4.6.5

		<i>L'arribada de més immigrants dificultarà en el futur l'accés al treball dels andorrans i residents</i>			<i>Total</i>
		<i>D'acord</i>	<i>En desacord</i>	<i>Ns/Nc</i>	<i>Base</i>
<i>Total</i>		49,1%	41,8%	9,1%	849
<i>Sexe</i>	<i>Home</i>	48,2%	43,4%	8,3%	444
	<i>Dona</i>	50,1%	40,0%	10,0%	405
<i>Edat</i>	<i>18 a 24 anys</i>	42,3%	44,9%	12,8%	82
	<i>25 a 39 anys</i>	44,4%	49,8%	5,8%	293
	<i>40 a 54 anys</i>	48,4%	39,9%	11,7%	250
	<i>55 anys o més</i>	58,5%	32,3%	9,2%	224
<i>Nacionalitat</i>	<i>Andorrana</i>	50,6%	41,6%	7,8%	320
	<i>Espanyola</i>	50,2%	41,0%	8,8%	326
	<i>Francesa</i>	30,4%	46,9%	22,6%	43
	<i>Portuguesa</i>	58,7%	36,1%	5,2%	101
	<i>Altres</i>	32,5%	54,7%	12,8%	58
<i>Nivell d'estudis</i>	<i>Primaris no acabats o sense estudis</i>	72,7%	17,0%	10,3%	149
	<i>ESO, EGB, FP-1...</i>	48,7%	42,5%	8,8%	203
	<i>Batxillerat, FP-2, COU...</i>	45,8%	44,6%	9,5%	298
	<i>Universitaris</i>	36,3%	55,9%	7,8%	192
<i>Ocupació</i>	<i>Directius, propietaris i comandaments</i>	49,1%	39,9%	11,0%	119
	<i>Professionals, tècnics i similars</i>	31,8%	61,6%	6,6%	109
	<i>Personal administratiu i similars</i>	40,9%	47,6%	11,5%	117
	<i>Treballadors del comerç, hoteleria...</i>	55,6%	38,6%	5,8%	149
	<i>Treballadors de la indústria, construcció</i>	51,4%	38,0%	10,6%	103
	<i>Treballadors no qualificats</i>	57,6%	31,3%	11,0%	47
	<i>Jubilats</i>	57,7%	30,3%	12,0%	112
	<i>Mestresses de casa</i>	57,8%	35,5%	6,7%	48
	<i>Estudiants i altres no ocupats</i>	44,3%	50,4%	5,3%	43

Taula 4.6.6

		<i>L'augment d'immigrants afavoreix que es produeixin més conflictes socials</i>			<i>Total</i>
		<i>D'acord</i>	<i>En desacord</i>	<i>Ns/Nc</i>	<i>Base</i>
<i>Total</i>		48,5%	39,6%	11,9%	849
<i>Sexe</i>	<i>Home</i>	50,3%	38,6%	11,1%	444
	<i>Dona</i>	46,6%	40,6%	12,8%	405
<i>Edat</i>	<i>18 a 24 anys</i>	40,0%	54,5%	5,5%	82
	<i>25 a 39 anys</i>	42,5%	44,3%	13,2%	293
	<i>40 a 54 anys</i>	49,1%	36,6%	14,3%	250
	<i>55 anys o més</i>	59,0%	31,2%	9,8%	224
<i>Nacionalitat</i>	<i>Andorrana</i>	47,8%	42,0%	10,3%	320
	<i>Espanyola</i>	52,2%	36,6%	11,2%	326
	<i>Francesa</i>	34,9%	46,8%	18,3%	43
	<i>Portuguesa</i>	52,7%	35,3%	12,0%	101
	<i>Altres</i>	36,5%	43,2%	20,3%	58
<i>Nivell d'estudis</i>	<i>Primaris no acabats o sense estudis</i>	71,3%	15,7%	13,0%	149
	<i>ESO, EGB, FP-1...</i>	55,2%	32,0%	12,8%	203
	<i>Batxillerat, FP-2, COU...</i>	36,0%	52,1%	11,9%	298
	<i>Universitaris</i>	44,4%	47,1%	8,5%	192
<i>Ocupació</i>	<i>Directius, propietaris i comandaments</i>	42,4%	48,0%	9,6%	119
	<i>Professionals, tècnics i similars</i>	40,5%	51,1%	8,4%	109
	<i>Personal administratiu i similars</i>	48,1%	42,8%	9,1%	117
	<i>Treballadors del comerç, hoteleria...</i>	49,9%	36,3%	13,8%	149
	<i>Treballadors de la indústria, construcció</i>	51,8%	37,6%	10,6%	103
	<i>Treballadors no qualificats</i>	47,0%	29,5%	23,5%	47
	<i>Jubilats</i>	58,2%	26,5%	15,3%	112
	<i>Mestresses de casa</i>	54,5%	30,5%	15,1%	48
	<i>Estudiants i altres no ocupats</i>	44,3%	48,9%	6,9%	43

Taula 4.6.7

		<i>L'augment d'immigrants farà que a Andorra es perdi la llengua catalana</i>			<i>Total</i>
		<i>D'acord</i>	<i>En desacord</i>	<i>Ns/Nc</i>	<i>Base</i>
<i>Total</i>		46,2%	46,1%	7,7%	849
<i>Sexe</i>	<i>Home</i>	46,8%	46,8%	6,4%	444
	<i>Dona</i>	45,5%	45,4%	9,1%	405
<i>Edat</i>	<i>18 a 24 anys</i>	54,5%	43,4%	2,1%	82
	<i>25 a 39 anys</i>	42,1%	51,5%	6,4%	293
	<i>40 a 54 anys</i>	41,6%	49,6%	8,7%	250
	<i>55 anys o més</i>	53,6%	36,2%	10,2%	224
<i>Nacionalitat</i>	<i>Andorrana</i>	49,9%	43,5%	6,6%	320
	<i>Espanyola</i>	46,6%	46,2%	7,2%	326
	<i>Francesa</i>	25,2%	61,8%	12,9%	43
	<i>Portuguesa</i>	47,7%	42,8%	9,5%	101
	<i>Altres</i>	36,8%	53,8%	9,5%	58
<i>Nivell d'estudis</i>	<i>Primaris no acabats o sense estudis</i>	50,1%	38,5%	11,4%	149
	<i>ESO, EGB, FP-1...</i>	44,8%	47,7%	7,6%	203
	<i>Batxillerat, FP-2, COU...</i>	45,5%	47,4%	7,1%	298
	<i>Universitaris</i>	45,7%	48,7%	5,6%	192
<i>Ocupació</i>	<i>Directius, propietaris i comandaments</i>	53,8%	39,3%	6,9%	119
	<i>Professionals, tècnics i similars</i>	39,4%	55,6%	5,0%	109
	<i>Personal administratiu i similars</i>	48,4%	47,2%	4,4%	117
	<i>Treballadors del comerç, hoteleria...</i>	34,6%	59,2%	6,2%	149
	<i>Treballadors de la indústria, construcció</i>	51,7%	41,4%	6,9%	103
	<i>Treballadors no qualificats</i>	45,0%	38,4%	16,6%	47
	<i>Jubilats</i>	47,5%	42,4%	10,0%	112
	<i>Mestresses de casa</i>	51,4%	32,3%	16,3%	48
	<i>Estudiants i altres no ocupats</i>	55,4%	39,0%	5,6%	43

Taula 4.7

		Amb quina de les següents frases està més d'acord?			Total
		Enriquiment de la cultura andorrana	Pèrdua de la identitat andorrana	Ns/Nc	Base
Total		53,9%	37,4%	8,7%	849
Sexe	<i>Home</i>	51,6%	40,5%	7,9%	444
	<i>Dona</i>	56,3%	34,1%	9,6%	405
Edat	<i>18 a 24 anys</i>	54,5%	41,7%	3,8%	82
	<i>25 a 39 anys</i>	62,8%	30,8%	6,4%	293
	<i>40 a 54 anys</i>	55,6%	35,0%	9,4%	250
	<i>55 anys o més</i>	40,0%	47,2%	12,8%	224
Nacionalitat	<i>Andorrana</i>	48,7%	42,3%	9,1%	320
	<i>Espanyola</i>	53,8%	37,3%	8,9%	326
	<i>Francesa</i>	70,9%	23,7%	5,4%	43
	<i>Portuguesa</i>	59,4%	32,1%	8,5%	101
	<i>Altres</i>	62,0%	31,6%	6,4%	58
Nivell d'estudis	<i>Primaris no acabats o sense estudis</i>	35,8%	52,7%	11,5%	149
	<i>ESO, EGB, FP-1...</i>	57,8%	32,2%	10,1%	203
	<i>Batxillerat, FP-2, COU...</i>	59,4%	34,0%	6,6%	298
	<i>Universitaris</i>	55,2%	37,1%	7,7%	192
Ocupació	<i>Directius, propietaris i comandaments</i>	49,9%	36,2%	13,9%	119
	<i>Professionals, tècnics i similars</i>	51,4%	43,3%	5,3%	109
	<i>Personal administratiu i similars</i>	69,8%	24,9%	5,3%	117
	<i>Treballadors del comerç, hoteleria...</i>	63,1%	32,2%	4,7%	149
	<i>Treballadors de la indústria, construcció</i>	49,0%	42,4%	8,7%	103
	<i>Treballadors no qualificats</i>	47,1%	41,7%	11,2%	47
	<i>Jubilats</i>	40,8%	43,3%	15,9%	112
	<i>Mestresses de casa</i>	43,7%	45,7%	10,7%	48
	<i>Estudiants i altres no ocupats</i>	61,7%	38,3%	,0%	43

Taula 4.8.1

		<i>Mantinguin l'ús de la seva pròpia llengua</i>				<i>Total</i>
		<i>Bé</i>	<i>Ni bé ni mal</i>	<i>Mal</i>	<i>Ns/Nc</i>	<i>Base</i>
<i>Total</i>		85,3%	3,2%	11,2%	,3%	849
<i>Sexe</i>	<i>Home</i>	84,5%	3,8%	11,4%	,3%	444
	<i>Dona</i>	86,2%	2,5%	11,0%	,3%	405
<i>Edat</i>	<i>18 a 24 anys</i>	84,8%	2,1%	13,1%	,0%	82
	<i>25 a 39 anys</i>	84,7%	4,1%	11,2%	,0%	293
	<i>40 a 54 anys</i>	88,8%	2,6%	8,6%	,0%	250
	<i>55 anys o més</i>	82,3%	2,9%	13,6%	1,2%	224
<i>Nacionalitat</i>	<i>Andorrana</i>	82,6%	3,9%	13,0%	,4%	320
	<i>Espanyola</i>	86,8%	2,1%	10,7%	,4%	326
	<i>Francesa</i>	84,3%	4,9%	10,8%	,0%	43
	<i>Portuguesa</i>	88,5%	2,1%	9,3%	,0%	101
	<i>Altres</i>	86,7%	5,8%	7,5%	,0%	58
<i>Nivell d'estudis</i>	<i>Primaris no acabats o sense estudis</i>	83,3%	4,8%	11,4%	,5%	149
	<i>ESO, EGB, FP-1...</i>	88,6%	2,7%	8,3%	,3%	203
	<i>Batxillerat, FP-2, COU...</i>	85,0%	2,9%	12,1%	,0%	298
	<i>Universitaris</i>	85,2%	3,0%	11,2%	,7%	192
<i>Ocupació</i>	<i>Directius, propietaris i comandaments</i>	85,0%	4,9%	9,0%	1,1%	119
	<i>Professionals, tècnics i similars</i>	90,9%	3,8%	5,3%	,0%	109
	<i>Personal administratiu i similars</i>	88,9%	2,3%	8,8%	,0%	117
	<i>Treballadors del comerç, hoteleria...</i>	83,7%	4,0%	12,3%	,0%	149
	<i>Treballadors de la indústria, construcció</i>	87,4%	1,6%	10,9%	,0%	103
	<i>Treballadors no qualificats</i>	90,3%	,0%	9,7%	,0%	47
	<i>Jubilats</i>	79,4%	4,7%	14,7%	1,2%	112
	<i>Mestresses de casa</i>	82,6%	2,8%	14,5%	,0%	48
	<i>Estudiants i altres no ocupats</i>	75,3%	,0%	24,7%	,0%	43

Taula 4.8.2

		<i>Mantinguin els seus costums i estils de vida d'origen</i>				<i>Total</i>
		<i>Bé</i>	<i>Ni bé ni mal</i>	<i>Mal</i>	<i>Ns/Nc</i>	<i>Base</i>
<i>Total</i>		78,8%	8,8%	10,8%	1,6%	849
<i>Sexe</i>	<i>Home</i>	78,0%	10,0%	10,6%	1,4%	444
	<i>Dona</i>	79,8%	7,4%	11,1%	1,8%	405
<i>Edat</i>	<i>18 a 24 anys</i>	81,0%	9,3%	7,9%	1,7%	82
	<i>25 a 39 anys</i>	81,5%	8,8%	8,9%	,8%	293
	<i>40 a 54 anys</i>	78,1%	10,0%	9,9%	2,0%	250
	<i>55 anys o més</i>	75,4%	7,1%	15,4%	2,1%	224
<i>Nacionalitat</i>	<i>Andorrana</i>	78,2%	9,6%	10,3%	1,9%	320
	<i>Espanyola</i>	75,5%	10,1%	12,6%	1,8%	326
	<i>Francesa</i>	79,0%	6,1%	14,9%	,0%	43
	<i>Portuguesa</i>	88,7%	2,7%	8,6%	,0%	101
	<i>Altres</i>	83,2%	9,3%	5,1%	2,5%	58
<i>Nivell d'estudis</i>	<i>Primaris no acabats o sense estudis</i>	75,7%	7,7%	14,2%	2,3%	149
	<i>ESO, EGB, FP-1...</i>	84,5%	6,6%	8,5%	,3%	203
	<i>Batxillerat, FP-2, COU...</i>	76,1%	11,9%	10,3%	1,6%	298
	<i>Universitaris</i>	79,7%	7,2%	10,7%	2,4%	192
<i>Ocupació</i>	<i>Directius, propietaris i comandaments</i>	70,2%	15,6%	12,4%	1,8%	119
	<i>Professionals, tècnics i similars</i>	82,3%	9,3%	6,1%	2,3%	109
	<i>Personal administratiu i similars</i>	84,0%	8,3%	6,2%	1,4%	117
	<i>Treballadors del comerç, hoteleria...</i>	76,9%	9,4%	12,1%	1,5%	149
	<i>Treballadors de la indústria, construcció</i>	83,2%	2,9%	12,3%	1,6%	103
	<i>Treballadors no qualificats</i>	81,8%	2,6%	15,7%	,0%	47
	<i>Jubilats</i>	74,5%	8,3%	15,3%	1,8%	112
	<i>Mestresses de casa</i>	80,3%	3,9%	12,9%	2,8%	48
	<i>Estudiants i altres no ocupats</i>	81,3%	15,3%	3,3%	,0%	43

Taula 4.8.3

		<i>Mantinguin les seves creences religioses i les practiquin habitualment</i>				<i>Total</i>
		<i>Bé</i>	<i>Ni bé ni mal</i>	<i>Mal</i>	<i>Ns/Nc</i>	<i>Base</i>
<i>Total</i>		85,0%	6,5%	6,1%	2,4%	849
<i>Sexe</i>	<i>Home</i>	83,2%	8,4%	5,0%	3,3%	444
	<i>Dona</i>	86,8%	4,3%	7,3%	1,5%	405
<i>Edat</i>	<i>18 a 24 anys</i>	84,8%	7,9%	7,3%	,0%	82
	<i>25 a 39 anys</i>	87,3%	5,6%	4,8%	2,3%	293
	<i>40 a 54 anys</i>	82,8%	7,2%	6,7%	3,3%	250
	<i>55 anys o més</i>	84,4%	6,2%	6,8%	2,6%	224
<i>Nacionalitat</i>	<i>Andorrana</i>	83,3%	7,1%	7,6%	2,1%	320
	<i>Espanyola</i>	83,6%	6,9%	5,4%	4,1%	326
	<i>Francesa</i>	89,9%	3,9%	6,3%	,0%	43
	<i>Portuguesa</i>	92,0%	3,7%	3,5%	,8%	101
	<i>Altres</i>	85,3%	7,9%	6,8%	,0%	58
<i>Nivell d'estudis</i>	<i>Primaris no acabats o sense estudis</i>	85,6%	7,7%	5,8%	,9%	149
	<i>ESO, EGB, FP-1...</i>	86,6%	6,1%	5,9%	1,4%	203
	<i>Batxillerat, FP-2, COU...</i>	82,8%	6,8%	6,0%	4,4%	298
	<i>Universitaris</i>	86,0%	5,6%	6,5%	1,8%	192
<i>Ocupació</i>	<i>Directius, propietaris i comandaments</i>	76,7%	12,8%	4,7%	5,8%	119
	<i>Professionals, tècnics i similars</i>	86,5%	4,2%	7,7%	1,5%	109
	<i>Personal administratiu i similars</i>	86,2%	4,6%	7,1%	2,1%	117
	<i>Treballadors del comerç, hoteleria...</i>	84,8%	4,4%	8,0%	2,8%	149
	<i>Treballadors de la indústria, construcció</i>	87,4%	7,4%	3,7%	1,6%	103
	<i>Treballadors no qualificats</i>	91,4%	3,2%	5,4%	,0%	47
	<i>Jubilats</i>	87,0%	5,3%	6,0%	1,8%	112
	<i>Mestresses de casa</i>	84,6%	5,4%	6,1%	3,9%	48
	<i>Estudiants i altres no ocupats</i>	82,3%	13,2%	4,6%	,0%	43

Taula 4.9.1

		<i>Puguin portar la seva parella i els fills a viure amb ells a Andorra</i>			<i>Total</i>
		<i>D'acord</i>	<i>En desacord</i>	<i>Ns/Nc</i>	<i>Base</i>
<i>Total</i>		94,6%	3,7%	1,7%	849
<i>Sexe</i>	<i>Home</i>	93,2%	4,4%	2,4%	444
	<i>Dona</i>	96,1%	2,9%	1,0%	405
<i>Edat</i>	<i>18 a 24 anys</i>	96,2%	3,8%	,0%	82
	<i>25 a 39 anys</i>	95,0%	3,0%	2,0%	293
	<i>40 a 54 anys</i>	96,3%	3,5%	,2%	250
	<i>55 anys o més</i>	91,5%	4,7%	3,8%	224
<i>Nacionalitat</i>	<i>Andorrana</i>	94,4%	4,1%	1,5%	320
	<i>Espanyola</i>	94,4%	3,1%	2,4%	326
	<i>Francesa</i>	95,8%	1,2%	3,0%	43
	<i>Portuguesa</i>	93,2%	6,0%	,8%	101
	<i>Altres</i>	97,8%	2,2%	,0%	58
<i>Nivell d'estudis</i>	<i>Primaris no acabats o sense estudis</i>	93,9%	5,2%	,9%	149
	<i>ESO, EGB, FP-1...</i>	93,5%	5,5%	1,0%	203
	<i>Batxillerat, FP-2, COU...</i>	95,4%	2,9%	1,7%	298
	<i>Universitaris</i>	95,9%	1,9%	2,2%	192
<i>Ocupació</i>	<i>Directius, propietaris i comandaments</i>	94,0%	4,3%	1,8%	119
	<i>Professionals, tècnics i similars</i>	98,8%	,5%	,7%	109
	<i>Personal administratiu i similars</i>	96,9%	3,1%	,0%	117
	<i>Treballadors del comerç, hoteleria...</i>	95,0%	4,5%	,5%	149
	<i>Treballadors de la indústria, construcció</i>	95,9%	2,0%	2,0%	103
	<i>Treballadors no qualificats</i>	94,0%	4,9%	1,1%	47
	<i>Jubilats</i>	87,7%	4,7%	7,6%	112
	<i>Mestresses de casa</i>	92,0%	8,0%	,0%	48
	<i>Estudiants i altres no ocupats</i>	96,0%	4,0%	,0%	43

Taula 4.9.2

		<i>Puguin obtenir més fàcilment la nacionalitat andorrana</i>			<i>Total</i>
		<i>D'acord</i>	<i>En desacord</i>	<i>Ns/Nc</i>	<i>Base</i>
<i>Total</i>		51,8%	38,2%	10,1%	849
<i>Sexe</i>	<i>Home</i>	53,7%	38,0%	8,3%	444
	<i>Dona</i>	49,7%	38,3%	12,0%	405
<i>Edat</i>	<i>18 a 24 anys</i>	40,4%	52,0%	7,6%	82
	<i>25 a 39 anys</i>	55,1%	34,7%	10,3%	293
	<i>40 a 54 anys</i>	53,0%	40,8%	6,2%	250
	<i>55 anys o més</i>	50,2%	34,7%	15,1%	224
<i>Nacionalitat</i>	<i>Andorrana</i>	41,6%	50,4%	8,0%	320
	<i>Espanyola</i>	57,1%	31,6%	11,3%	326
	<i>Francesa</i>	40,8%	44,4%	14,8%	43
	<i>Portuguesa</i>	65,8%	22,0%	12,2%	101
	<i>Altres</i>	62,9%	30,3%	6,9%	58
<i>Nivell d'estudis</i>	<i>Primaris no acabats o sense estudis</i>	55,8%	31,2%	13,1%	149
	<i>ESO, EGB, FP-1...</i>	53,9%	38,5%	7,6%	203
	<i>Batxillerat, FP-2, COU...</i>	45,9%	43,4%	10,7%	298
	<i>Universitaris</i>	57,0%	34,9%	8,1%	192
<i>Ocupació</i>	<i>Directius, propietaris i comandaments</i>	54,4%	39,4%	6,2%	119
	<i>Professionals, tècnics i similars</i>	60,1%	31,1%	8,8%	109
	<i>Personal administratiu i similars</i>	41,0%	47,6%	11,3%	117
	<i>Treballadors del comerç, hoteleria...</i>	53,4%	38,9%	7,7%	149
	<i>Treballadors de la indústria, construcció</i>	58,7%	32,2%	9,1%	103
	<i>Treballadors no qualificats</i>	54,3%	29,8%	15,9%	47
	<i>Jubilats</i>	48,4%	35,6%	16,0%	112
	<i>Mestresses de casa</i>	42,9%	45,1%	11,9%	48
	<i>Estudiants i altres no ocupats</i>	48,5%	47,6%	4,0%	43

Taula 4.9.3

		<i>Puguin tenir temples propis on practicar la seva religió</i>			<i>Total</i>
		<i>D'acord</i>	<i>En desacord</i>	<i>Ns/Nc</i>	<i>Base</i>
<i>Total</i>		50,3%	39,3%	10,3%	849
<i>Sexe</i>	<i>Home</i>	51,6%	38,7%	9,8%	444
	<i>Dona</i>	49,0%	40,1%	11,0%	405
<i>Edat</i>	<i>18 a 24 anys</i>	56,6%	38,2%	5,2%	82
	<i>25 a 39 anys</i>	59,2%	32,7%	8,1%	293
	<i>40 a 54 anys</i>	45,2%	41,9%	13,0%	250
	<i>55 anys o més</i>	42,2%	45,6%	12,2%	224
<i>Nacionalitat</i>	<i>Andorrana</i>	53,3%	38,3%	8,3%	320
	<i>Espanyola</i>	43,0%	44,9%	12,2%	326
	<i>Francesa</i>	60,1%	25,6%	14,3%	43
	<i>Portuguesa</i>	54,7%	38,0%	7,3%	101
	<i>Altres</i>	61,0%	27,3%	11,8%	58
<i>Nivell d'estudis</i>	<i>Primaris no acabats o sense estudis</i>	39,7%	44,9%	15,4%	149
	<i>ESO, EGB, FP-1...</i>	49,2%	43,2%	7,6%	203
	<i>Batxillerat, FP-2, COU...</i>	49,9%	39,3%	10,9%	298
	<i>Universitaris</i>	59,8%	32,0%	8,3%	192
<i>Ocupació</i>	<i>Directius, propietaris i comandaments</i>	51,3%	41,4%	7,3%	119
	<i>Professionals, tècnics i similars</i>	60,3%	32,3%	7,4%	109
	<i>Personal administratiu i similars</i>	50,4%	39,3%	10,3%	117
	<i>Treballadors del comerç, hoteleria...</i>	53,0%	34,9%	12,2%	149
	<i>Treballadors de la indústria, construcció</i>	49,4%	38,8%	11,8%	103
	<i>Treballadors no qualificats</i>	54,7%	33,5%	11,7%	47
	<i>Jubilats</i>	37,2%	48,0%	14,8%	112
	<i>Mestresses de casa</i>	39,8%	51,3%	9,0%	48
	<i>Estudiants i altres no ocupats</i>	56,4%	39,7%	3,9%	43

Taula 4.9.4

		<i>Puguin accedir a un lloc de treball en igualtat de condicions que els andorrans</i>			<i>Total</i>
		<i>D'acord</i>	<i>En desacord</i>	<i>Ns/Nc</i>	<i>Base</i>
<i>Total</i>		88,3%	9,0%	2,7%	849
<i>Sexe</i>	<i>Home</i>	87,4%	10,1%	2,6%	444
	<i>Dona</i>	89,4%	7,8%	2,8%	405
<i>Edat</i>	<i>18 a 24 anys</i>	94,2%	5,8%	,0%	82
	<i>25 a 39 anys</i>	88,5%	8,1%	3,4%	293
	<i>40 a 54 anys</i>	90,3%	7,3%	2,3%	250
	<i>55 anys o més</i>	83,7%	13,3%	3,0%	224
<i>Nacionalitat</i>	<i>Andorrana</i>	84,2%	12,0%	3,8%	320
	<i>Espanyola</i>	90,0%	8,1%	1,8%	326
	<i>Francesa</i>	96,9%	3,1%	,0%	43
	<i>Portuguesa</i>	91,9%	3,7%	4,4%	101
	<i>Altres</i>	88,8%	11,2%	,0%	58
<i>Nivell d'estudis</i>	<i>Primaris no acabats o sense estudis</i>	81,1%	15,4%	3,5%	149
	<i>ESO, EGB, FP-1...</i>	91,6%	5,5%	2,9%	203
	<i>Batxillerat, FP-2, COU...</i>	88,9%	8,8%	2,3%	298
	<i>Universitaris</i>	90,1%	7,8%	2,1%	192
<i>Ocupació</i>	<i>Directius, propietaris i comandaments</i>	80,2%	16,3%	3,5%	119
	<i>Professionals, tècnics i similars</i>	89,6%	7,3%	3,1%	109
	<i>Personal administratiu i similars</i>	91,8%	5,1%	3,1%	117
	<i>Treballadors del comerç, hoteleria...</i>	90,9%	8,0%	1,1%	149
	<i>Treballadors de la indústria, construcció</i>	93,5%	6,5%	,0%	103
	<i>Treballadors no qualificats</i>	88,5%	6,5%	5,0%	47
	<i>Jubilats</i>	78,0%	16,5%	5,4%	112
	<i>Mestresses de casa</i>	91,0%	6,4%	2,5%	48
	<i>Estudiants i altres no ocupats</i>	100,0%	,0%	,0%	43

Taula 4.9.5

		<i>Puguin constituir grups o associacions per a defensar els seus drets?</i>			<i>Total</i>
		<i>D'acord</i>	<i>En desacord</i>	<i>Ns/Nc</i>	<i>Base</i>
<i>Total</i>		77,0%	15,7%	7,3%	849
<i>Sexe</i>	<i>Home</i>	80,3%	14,0%	5,7%	444
	<i>Dona</i>	73,4%	17,5%	9,1%	405
<i>Edat</i>	<i>18 a 24 anys</i>	77,6%	19,0%	3,5%	82
	<i>25 a 39 anys</i>	87,3%	7,4%	5,3%	293
	<i>40 a 54 anys</i>	79,0%	14,0%	7,1%	250
	<i>55 anys o més</i>	61,0%	27,2%	11,7%	224
<i>Nacionalitat</i>	<i>Andorrana</i>	73,5%	18,4%	8,1%	320
	<i>Espanyola</i>	75,7%	16,0%	8,3%	326
	<i>Francesa</i>	77,9%	12,9%	9,2%	43
	<i>Portuguesa</i>	85,0%	10,3%	4,7%	101
	<i>Altres</i>	91,0%	8,1%	,9%	58
<i>Nivell d'estudis</i>	<i>Primaris no acabats o sense estudis</i>	57,4%	29,1%	13,5%	149
	<i>ESO, EGB, FP-1...</i>	78,9%	15,8%	5,3%	203
	<i>Batxillerat, FP-2, COU...</i>	78,1%	13,3%	8,5%	298
	<i>Universitaris</i>	89,3%	8,1%	2,5%	192
<i>Ocupació</i>	<i>Directius, propietaris i comandaments</i>	79,0%	11,9%	9,1%	119
	<i>Professionals, tècnics i similars</i>	93,4%	2,6%	4,0%	109
	<i>Personal administratiu i similars</i>	80,5%	13,2%	6,3%	117
	<i>Treballadors del comerç, hoteleria...</i>	82,0%	14,1%	3,8%	149
	<i>Treballadors de la indústria, construcció</i>	81,3%	12,7%	6,1%	103
	<i>Treballadors no qualificats</i>	82,3%	13,3%	4,4%	47
	<i>Jubilats</i>	50,8%	34,2%	15,0%	112
	<i>Mestresses de casa</i>	67,0%	22,3%	10,7%	48
	<i>Estudiants i altres no ocupats</i>	68,5%	24,2%	7,3%	43

Taula 4.10.1

		<i>Puguin votar a les eleccions comunals</i>			<i>Total</i>
		<i>D'acord</i>	<i>En desacord</i>	<i>Ns/Nc</i>	<i>Base</i>
<i>Total</i>		76,8%	18,3%	4,9%	849
<i>Sexe</i>	<i>Home</i>	75,4%	20,7%	3,9%	444
	<i>Dona</i>	78,4%	15,6%	6,0%	405
<i>Edat</i>	<i>18 a 24 anys</i>	73,8%	22,4%	3,8%	82
	<i>25 a 39 anys</i>	81,3%	14,6%	4,1%	293
	<i>40 a 54 anys</i>	81,8%	13,0%	5,2%	250
	<i>55 anys o més</i>	66,5%	27,4%	6,0%	224
<i>Nacionalitat</i>	<i>Andorrana</i>	65,6%	30,5%	3,9%	320
	<i>Espanyola</i>	85,2%	9,8%	5,0%	326
	<i>Francesa</i>	68,9%	14,8%	16,3%	43
	<i>Portuguesa</i>	83,6%	12,6%	3,8%	101
	<i>Altres</i>	86,0%	10,6%	3,4%	58
<i>Nivell d'estudis</i>	<i>Primaris no acabats o sense estudis</i>	68,6%	25,2%	6,2%	149
	<i>ESO, EGB, FP-1...</i>	81,9%	13,5%	4,6%	203
	<i>Batxillerat, FP-2, COU...</i>	76,0%	18,3%	5,7%	298
	<i>Universitaris</i>	80,6%	16,3%	3,1%	192
<i>Ocupació</i>	<i>Directius, propietaris i comandaments</i>	73,1%	21,4%	5,5%	119
	<i>Professionals, tècnics i similars</i>	81,3%	15,7%	3,0%	109
	<i>Personal administratiu i similars</i>	79,4%	16,3%	4,3%	117
	<i>Treballadors del comerç, hoteleria...</i>	85,7%	11,6%	2,7%	149
	<i>Treballadors de la indústria, construcció</i>	86,2%	9,0%	4,9%	103
	<i>Treballadors no qualificats</i>	82,8%	8,2%	9,0%	47
	<i>Jubilats</i>	54,0%	38,3%	7,7%	112
	<i>Mestresses de casa</i>	78,0%	13,8%	8,2%	48
	<i>Estudiants i altres no ocupats</i>	69,7%	28,4%	1,9%	43

Taula 4.10.2

		<i>Puguin votar a les eleccions generals</i>			<i>Total</i>
		<i>D'acord</i>	<i>En desacord</i>	<i>Ns/Nc</i>	<i>Base</i>
<i>Total</i>		57,5%	34,7%	7,8%	849
<i>Sexe</i>	<i>Home</i>	53,1%	39,6%	7,3%	444
	<i>Dona</i>	62,3%	29,4%	8,3%	405
<i>Edat</i>	<i>18 a 24 anys</i>	55,9%	40,3%	3,8%	82
	<i>25 a 39 anys</i>	61,4%	31,0%	7,6%	293
	<i>40 a 54 anys</i>	60,7%	30,9%	8,4%	250
	<i>55 anys o més</i>	49,4%	41,9%	8,7%	224
<i>Nacionalitat</i>	<i>Andorrana</i>	42,1%	52,6%	5,3%	320
	<i>Espanyola</i>	70,2%	21,3%	8,5%	326
	<i>Francesa</i>	41,5%	39,3%	19,3%	43
	<i>Portuguesa</i>	63,9%	26,5%	9,6%	101
	<i>Altres</i>	70,5%	24,0%	5,5%	58
<i>Nivell d'estudis</i>	<i>Primaris no acabats o sense estudis</i>	55,0%	37,2%	7,8%	149
	<i>ESO, EGB, FP-1...</i>	65,2%	25,9%	8,9%	203
	<i>Batxillerat, FP-2, COU...</i>	53,0%	38,2%	8,8%	298
	<i>Universitaris</i>	58,6%	36,8%	4,6%	192
<i>Ocupació</i>	<i>Directius, propietaris i comandaments</i>	56,5%	39,0%	4,5%	119
	<i>Professionals, tècnics i similars</i>	59,3%	35,0%	5,7%	109
	<i>Personal administratiu i similars</i>	51,4%	39,9%	8,7%	117
	<i>Treballadors del comerç, hoteleria...</i>	69,5%	24,2%	6,4%	149
	<i>Treballadors de la indústria, construcció</i>	63,7%	27,8%	8,5%	103
	<i>Treballadors no qualificats</i>	66,3%	17,3%	16,4%	47
	<i>Jubilats</i>	40,3%	48,4%	11,3%	112
	<i>Mestresses de casa</i>	65,7%	25,4%	9,0%	48
	<i>Estudiants i altres no ocupats</i>	42,1%	56,0%	1,9%	43

Taula 4.10.3

		<i>Puguin presentar-se a les eleccions i ser escollits</i>			<i>Total</i>
		<i>D'acord</i>	<i>En desacord</i>	<i>Ns/Nc</i>	<i>Base</i>
<i>Total</i>		41,5%	48,5%	10,0%	849
<i>Sexe</i>	<i>Home</i>	37,4%	53,6%	9,0%	444
	<i>Dona</i>	46,0%	42,8%	11,2%	405
<i>Edat</i>	<i>18 a 24 anys</i>	29,4%	66,8%	3,8%	82
	<i>25 a 39 anys</i>	44,8%	45,5%	9,6%	293
	<i>40 a 54 anys</i>	46,2%	42,0%	11,8%	250
	<i>55 anys o més</i>	36,3%	52,8%	10,8%	224
<i>Nacionalitat</i>	<i>Andorrana</i>	30,8%	63,0%	6,3%	320
	<i>Espanyola</i>	52,1%	36,1%	11,8%	326
	<i>Francesa</i>	35,3%	42,5%	22,2%	43
	<i>Portuguesa</i>	41,0%	49,2%	9,9%	101
	<i>Altres</i>	47,9%	39,8%	12,4%	58
<i>Nivell d'estudis</i>	<i>Primaris no acabats o sense estudis</i>	38,6%	51,5%	9,9%	149
	<i>ESO, EGB, FP-1...</i>	46,9%	41,0%	12,1%	203
	<i>Batxillerat, FP-2, COU...</i>	37,6%	50,5%	12,0%	298
	<i>Universitaris</i>	45,1%	50,3%	4,6%	192
<i>Ocupació</i>	<i>Directius, propietaris i comandaments</i>	43,1%	46,3%	10,5%	119
	<i>Professionals, tècnics i similars</i>	42,0%	50,3%	7,8%	109
	<i>Personal administratiu i similars</i>	38,4%	54,6%	7,0%	117
	<i>Treballadors del comerç, hoteleria...</i>	48,2%	42,3%	9,5%	149
	<i>Treballadors de la indústria, construcció</i>	51,1%	36,6%	12,3%	103
	<i>Treballadors no qualificats</i>	36,7%	42,9%	20,4%	47
	<i>Jubilats</i>	30,7%	58,0%	11,3%	112
	<i>Mestresses de casa</i>	53,9%	34,8%	11,3%	48
	<i>Estudiants i altres no ocupats</i>	18,2%	79,9%	1,9%	43

Taula 4.10.4

		<i>Puguin afiliar-se a partits polítics o sindicats</i>			<i>Total</i>
		<i>D'acord</i>	<i>En desacord</i>	<i>Ns/Nc</i>	<i>Base</i>
<i>Total</i>		73,7%	19,0%	7,3%	849
<i>Sexe</i>	<i>Home</i>	74,4%	19,6%	6,1%	444
	<i>Dona</i>	72,9%	18,5%	8,6%	405
<i>Edat</i>	<i>18 a 24 anys</i>	53,9%	36,5%	9,6%	82
	<i>25 a 39 anys</i>	78,5%	16,3%	5,2%	293
	<i>40 a 54 anys</i>	80,3%	13,9%	5,8%	250
	<i>55 anys o més</i>	67,2%	22,1%	10,7%	224
<i>Nacionalitat</i>	<i>Andorrana</i>	68,4%	25,6%	6,0%	320
	<i>Espanyola</i>	80,0%	12,6%	7,4%	326
	<i>Francesa</i>	65,6%	13,2%	21,1%	43
	<i>Portuguesa</i>	72,1%	23,2%	4,6%	101
	<i>Altres</i>	78,4%	14,7%	6,9%	58
<i>Nivell d'estudis</i>	<i>Primaris no acabats o sense estudis</i>	62,1%	26,6%	11,3%	149
	<i>ESO, EGB, FP-1...</i>	70,7%	19,7%	9,6%	203
	<i>Batxillerat, FP-2, COU...</i>	78,1%	16,5%	5,4%	298
	<i>Universitaris</i>	80,1%	15,2%	4,7%	192
<i>Ocupació</i>	<i>Directius, propietaris i comandaments</i>	84,0%	9,8%	6,2%	119
	<i>Professionals, tècnics i similars</i>	84,6%	12,5%	2,9%	109
	<i>Personal administratiu i similars</i>	81,1%	15,5%	3,4%	117
	<i>Treballadors del comerç, hoteleria...</i>	72,9%	21,0%	6,0%	149
	<i>Treballadors de la indústria, construcció</i>	76,8%	15,1%	8,1%	103
	<i>Treballadors no qualificats</i>	70,0%	19,6%	10,4%	47
	<i>Jubilats</i>	53,1%	32,6%	14,2%	112
	<i>Mestresses de casa</i>	74,9%	16,6%	8,5%	48
	<i>Estudiants i altres no ocupats</i>	50,9%	39,9%	9,2%	43

Taula 5.1.1

		Soroll			Total	
		Bona o molt bona	Regular	Dolenta o molt dolenta	Ns/Nc	Base
Total		31,9%	42,6%	23,6%	1,9%	849
Sexe	<i>Home</i>	31,3%	44,0%	22,9%	1,8%	444
	<i>Dona</i>	32,5%	41,0%	24,4%	2,1%	405
Edat	<i>18 a 24 anys</i>	34,1%	47,6%	18,3%	,0%	82
	<i>25 a 39 anys</i>	31,6%	44,7%	22,5%	1,3%	293
	<i>40 a 54 anys</i>	34,3%	39,9%	23,4%	2,4%	250
	<i>55 anys o més</i>	28,7%	41,1%	27,2%	3,0%	224
Nacionalitat	<i>Andorrana</i>	29,4%	41,5%	27,1%	2,1%	320
	<i>Espanyola</i>	33,8%	39,0%	24,6%	2,6%	326
	<i>Francesa</i>	26,8%	54,8%	18,3%	,0%	43
	<i>Portuguesa</i>	27,3%	59,6%	13,1%	,0%	101
	<i>Altres</i>	45,5%	30,5%	22,1%	1,8%	58
Nivell d'estudis	<i>Primaris no acabats o sense estudis</i>	33,1%	42,6%	20,0%	4,3%	149
	<i>ESO, EGB, FP-1...</i>	32,9%	44,1%	21,1%	1,9%	203
	<i>Batxillerat, FP-2, COU...</i>	32,4%	46,3%	19,7%	1,6%	298
	<i>Universitaris</i>	30,3%	35,1%	33,9%	,7%	192
Ocupació	<i>Directius, propietaris i comandaments</i>	29,3%	46,5%	22,7%	1,4%	119
	<i>Professionals, tècnics i similars</i>	22,7%	44,7%	31,9%	,7%	109
	<i>Personal administratiu i similars</i>	25,4%	48,4%	25,3%	,9%	117
	<i>Treballadors del comerç, hoteleria...</i>	31,7%	35,0%	30,1%	3,2%	149
	<i>Treballadors de la indústria, construcció</i>	40,0%	43,3%	15,1%	1,6%	103
	<i>Treballadors no qualificats</i>	33,8%	43,4%	20,2%	2,6%	47
	<i>Jubilats</i>	34,6%	40,3%	22,0%	3,0%	112
	<i>Mestresses de casa</i>	39,2%	41,3%	16,6%	2,8%	48
	<i>Estudiants i altres no ocupats</i>	44,0%	42,2%	13,8%	,0%	43

Taula 5.1.2

		Qualitat de l'aigua del riu				Total
		Bona o molt bona	Regular	Dolenta o molt dolenta	Ns/Nc	Base
Total		38,6%	32,3%	21,7%	7,4%	849
Sexe	<i>Home</i>	39,8%	33,4%	21,9%	4,9%	444
	<i>Dona</i>	37,3%	31,0%	21,6%	10,1%	405
Edat	<i>18 a 24 anys</i>	48,7%	24,8%	24,8%	1,7%	82
	<i>25 a 39 anys</i>	36,4%	31,4%	23,5%	8,7%	293
	<i>40 a 54 anys</i>	41,8%	29,7%	21,1%	7,3%	250
	<i>55 anys o més</i>	34,3%	38,9%	19,0%	7,8%	224
Nacionalitat	<i>Andorrana</i>	32,1%	33,0%	29,0%	6,0%	320
	<i>Espanyola</i>	41,0%	33,4%	17,4%	8,2%	326
	<i>Francesa</i>	33,9%	34,4%	19,7%	11,9%	43
	<i>Portuguesa</i>	48,4%	28,1%	17,7%	5,7%	101
	<i>Altres</i>	46,5%	27,8%	15,5%	10,3%	58
Nivell d'estudis	<i>Primaris no acabats o sense estudis</i>	41,6%	35,8%	12,9%	9,7%	149
	<i>ESO, EGB, FP-1...</i>	42,8%	29,4%	20,8%	7,0%	203
	<i>Batxillerat, FP-2, COU...</i>	40,2%	30,0%	24,1%	5,7%	298
	<i>Universitaris</i>	30,0%	35,7%	25,3%	8,9%	192
Ocupació	<i>Directius, propietaris i comandaments</i>	33,9%	41,3%	21,6%	3,2%	119
	<i>Professionals, tècnics i similars</i>	33,9%	36,2%	22,7%	7,2%	109
	<i>Personal administratiu i similars</i>	27,7%	26,1%	32,4%	13,8%	117
	<i>Treballadors del comerç, hoteleria...</i>	34,6%	34,8%	19,2%	11,3%	149
	<i>Treballadors de la indústria, construcció</i>	54,5%	23,4%	17,9%	4,2%	103
	<i>Treballadors no qualificats</i>	38,3%	29,7%	27,7%	4,3%	47
	<i>Jubilats</i>	44,8%	34,2%	13,2%	7,8%	112
	<i>Mestresses de casa</i>	38,1%	33,5%	23,7%	4,7%	48
	<i>Estudiants i altres no ocupats</i>	55,0%	22,0%	23,0%	,0%	43

Taula 5.1.3

		Qualitat de l'aire				Total
		Bona o molt bona	Regular	Dolenta o molt dolenta	Ns/Nc	Base
Total		49,3%	33,7%	15,1%	2,0%	849
Sexe	<i>Home</i>	53,4%	32,2%	13,8%	,7%	444
	<i>Dona</i>	44,8%	35,4%	16,5%	3,4%	405
Edat	<i>18 a 24 anys</i>	49,3%	37,6%	11,4%	1,7%	82
	<i>25 a 39 anys</i>	51,2%	31,7%	15,4%	1,7%	293
	<i>40 a 54 anys</i>	51,9%	32,7%	13,7%	1,7%	250
	<i>55 anys o més</i>	43,7%	36,0%	17,5%	2,7%	224
Nacionalitat	<i>Andorrana</i>	46,0%	31,9%	19,7%	2,5%	320
	<i>Espanyola</i>	49,6%	37,1%	10,8%	2,5%	326
	<i>Francesa</i>	37,4%	36,5%	24,5%	1,6%	43
	<i>Portuguesa</i>	56,1%	33,7%	10,2%	,0%	101
	<i>Altres</i>	61,7%	23,7%	14,6%	,0%	58
Nivell d'estudis	<i>Primaris no acabats o sense estudis</i>	54,2%	30,3%	12,4%	3,1%	149
	<i>ESO, EGB, FP-1...</i>	53,3%	36,4%	9,5%	,8%	203
	<i>Batxillerat, FP-2, COU...</i>	47,2%	38,1%	13,3%	1,4%	298
	<i>Universitaris</i>	46,4%	27,4%	23,7%	2,6%	192
Ocupació	<i>Directius, propietaris i comandaments</i>	51,3%	34,2%	12,0%	2,5%	119
	<i>Professionals, tècnics i similars</i>	50,7%	25,5%	21,0%	2,8%	109
	<i>Personal administratiu i similars</i>	36,6%	35,0%	25,1%	3,3%	117
	<i>Treballadors del comerç, hoteleria...</i>	44,0%	37,8%	17,3%	,9%	149
	<i>Treballadors de la indústria, construcció</i>	65,5%	29,5%	3,8%	1,2%	103
	<i>Treballadors no qualificats</i>	57,0%	29,3%	12,3%	1,4%	47
	<i>Jubilats</i>	52,5%	33,7%	10,8%	3,1%	112
	<i>Mestresses de casa</i>	38,1%	43,6%	18,3%	,0%	48
	<i>Estudiants i altres no ocupats</i>	52,2%	39,0%	8,9%	,0%	43

Taula 5.1.4

		Gestió de residus				Total
		Bona o molt bona	Regular	Dolenta o molt dolenta	Ns/Nc	Base
<i>Total</i>		48,3%	34,1%	9,9%	7,7%	849
<i>Sexe</i>	<i>Home</i>	50,7%	32,5%	8,7%	8,1%	444
	<i>Dona</i>	45,7%	35,8%	11,3%	7,2%	405
<i>Edat</i>	<i>18 a 24 anys</i>	51,7%	26,5%	12,8%	9,0%	82
	<i>25 a 39 anys</i>	48,3%	34,3%	12,7%	4,7%	293
	<i>40 a 54 anys</i>	49,5%	33,3%	10,1%	7,1%	250
	<i>55 anys o més</i>	45,8%	37,4%	5,0%	11,8%	224
<i>Nacionalitat</i>	<i>Andorrana</i>	39,0%	37,5%	16,3%	7,2%	320
	<i>Espanyola</i>	49,7%	34,0%	6,5%	9,8%	326
	<i>Francesa</i>	54,0%	41,7%	1,2%	3,1%	43
	<i>Portuguesa</i>	62,4%	21,7%	8,3%	7,6%	101
	<i>Altres</i>	64,9%	29,1%	3,9%	2,1%	58
<i>Nivell d'estudis</i>	<i>Primaris no acabats o sense estudis</i>	50,4%	29,4%	5,1%	15,1%	149
	<i>ESO, EGB, FP-1...</i>	53,0%	32,1%	6,1%	8,8%	203
	<i>Batxillerat, FP-2, COU...</i>	48,0%	35,5%	12,2%	4,2%	298
	<i>Universitaris</i>	44,2%	36,2%	13,8%	5,8%	192
<i>Ocupació</i>	<i>Directius, propietaris i comandaments</i>	42,5%	39,1%	10,3%	8,1%	119
	<i>Professionals, tècnics i similars</i>	41,9%	34,6%	20,8%	2,7%	109
	<i>Personal administratiu i similars</i>	47,6%	32,2%	12,7%	7,5%	117
	<i>Treballadors del comerç, hoteleria...</i>	42,6%	36,3%	10,2%	10,9%	149
	<i>Treballadors de la indústria, construcció</i>	69,8%	21,6%	3,7%	4,9%	103
	<i>Treballadors no qualificats</i>	50,4%	27,4%	13,0%	9,2%	47
	<i>Jubilats</i>	48,5%	36,7%	3,1%	11,8%	112
	<i>Mestresses de casa</i>	42,9%	48,2%	5,3%	3,6%	48
	<i>Estudiants i altres no ocupats</i>	57,0%	29,8%	6,5%	6,7%	43

Taula 5.1.5

		Paisatge				Total
		Bona o molt bona	Regular	Dolenta o molt dolenta	Ns/Nc	Base
<i>Total</i>		64,5%	21,8%	13,1%	,7%	849
<i>Sexe</i>	<i>Home</i>	63,4%	20,4%	15,9%	,3%	444
	<i>Dona</i>	65,7%	23,3%	9,9%	1,1%	405
<i>Edat</i>	<i>18 a 24 anys</i>	68,6%	22,4%	9,0%	,0%	82
	<i>25 a 39 anys</i>	62,8%	24,0%	13,2%	,0%	293
	<i>40 a 54 anys</i>	64,7%	19,5%	15,2%	,6%	250
	<i>55 anys o més</i>	64,9%	21,3%	12,0%	1,8%	224
<i>Nacionalitat</i>	<i>Andorrana</i>	54,9%	25,9%	19,2%	,0%	320
	<i>Espanyola</i>	66,4%	20,2%	11,9%	1,5%	326
	<i>Francesa</i>	58,6%	28,3%	13,0%	,0%	43
	<i>Portuguesa</i>	84,6%	12,3%	2,4%	,7%	101
	<i>Altres</i>	74,7%	20,7%	4,6%	,0%	58
<i>Nivell d'estudis</i>	<i>Primaris no acabats o sense estudis</i>	75,0%	16,5%	6,0%	2,5%	149
	<i>ESO, EGB, FP-1...</i>	75,4%	15,8%	8,8%	,0%	203
	<i>Batxillerat, FP-2, COU...</i>	64,4%	22,8%	12,6%	,2%	298
	<i>Universitaris</i>	45,8%	30,9%	23,3%	,0%	192
<i>Ocupació</i>	<i>Directius, propietaris i comandaments</i>	56,0%	27,1%	16,9%	,0%	119
	<i>Professionals, tècnics i similars</i>	50,0%	33,8%	16,2%	,0%	109
	<i>Personal administratiu i similars</i>	55,0%	24,8%	19,7%	,4%	117
	<i>Treballadors del comerç, hoteleria...</i>	60,7%	25,0%	13,6%	,7%	149
	<i>Treballadors de la indústria, construcció</i>	81,6%	9,8%	7,3%	1,2%	103
	<i>Treballadors no qualificats</i>	83,2%	10,4%	4,9%	1,4%	47
	<i>Jubilats</i>	72,7%	17,3%	8,2%	1,8%	112
	<i>Mestresses de casa</i>	68,8%	20,5%	10,7%	,0%	48
	<i>Estudiants i altres no ocupats</i>	77,7%	10,6%	11,6%	,0%	43

Taula 5.1.6

		Medi natural				Total
		Bona o molt bona	Regular	Dolenta o molt dolenta	Ns/Nc	Base
<i>Total</i>		70,6%	19,4%	8,0%	2,0%	849
<i>Sexe</i>	<i>Home</i>	73,1%	16,6%	8,7%	1,5%	444
	<i>Dona</i>	67,8%	22,5%	7,2%	2,5%	405
<i>Edat</i>	<i>18 a 24 anys</i>	77,9%	16,6%	3,8%	1,7%	82
	<i>25 a 39 anys</i>	67,5%	24,6%	7,6%	,3%	293
	<i>40 a 54 anys</i>	75,0%	15,3%	7,6%	2,1%	250
	<i>55 anys o més</i>	66,9%	18,4%	10,6%	4,1%	224
<i>Nacionalitat</i>	<i>Andorrana</i>	62,6%	23,2%	12,3%	1,9%	320
	<i>Espanyola</i>	74,1%	16,5%	7,2%	2,2%	326
	<i>Francesa</i>	66,3%	26,7%	2,4%	4,6%	43
	<i>Portuguesa</i>	85,3%	12,3%	2,4%	,0%	101
	<i>Altres</i>	70,9%	22,7%	3,2%	3,1%	58
<i>Nivell d'estudis</i>	<i>Primaris no acabats o sense estudis</i>	79,6%	13,6%	3,8%	3,0%	149
	<i>ESO, EGB, FP-1...</i>	80,3%	14,3%	5,4%	,0%	203
	<i>Batxillerat, FP-2, COU...</i>	69,8%	20,8%	7,7%	1,7%	298
	<i>Universitaris</i>	55,3%	27,8%	13,8%	3,2%	192
<i>Ocupació</i>	<i>Directius, propietaris i comandaments</i>	66,4%	21,3%	11,1%	1,1%	119
	<i>Professionals, tècnics i similars</i>	55,8%	26,7%	13,6%	3,9%	109
	<i>Personal administratiu i similars</i>	66,2%	23,1%	9,8%	,9%	117
	<i>Treballadors del comerç, hoteleria...</i>	69,4%	21,2%	7,3%	2,1%	149
	<i>Treballadors de la indústria, construcció</i>	85,7%	6,5%	4,9%	2,9%	103
	<i>Treballadors no qualificats</i>	79,0%	16,4%	3,2%	1,4%	47
	<i>Jubilats</i>	75,0%	16,1%	5,9%	3,1%	112
	<i>Mestresses de casa</i>	69,7%	22,4%	7,9%	,0%	48
	<i>Estudiants i altres no ocupats</i>	82,0%	18,0%	,0%	,0%	43

Taula 5.1.7

		Urbanisme				Total
		Bona o molt bona	Regular	Dolenta o molt dolenta	Ns/Nc	Base
Total		28,1%	42,2%	27,7%	1,9%	849
Sexe	<i>Home</i>	26,9%	40,3%	31,3%	1,5%	444
	<i>Dona</i>	29,4%	44,4%	23,7%	2,4%	405
Edat	<i>18 a 24 anys</i>	39,7%	37,3%	23,1%	,0%	82
	<i>25 a 39 anys</i>	25,3%	45,7%	28,0%	1,0%	293
	<i>40 a 54 anys</i>	28,9%	37,6%	30,5%	3,0%	250
	<i>55 anys o més</i>	26,7%	44,7%	25,9%	2,7%	224
Nacionalitat	<i>Andorrana</i>	19,8%	39,2%	39,8%	1,2%	320
	<i>Espanyola</i>	29,4%	46,7%	21,8%	2,2%	326
	<i>Francesa</i>	23,5%	43,4%	33,0%	,0%	43
	<i>Portuguesa</i>	46,4%	41,2%	9,2%	3,3%	101
	<i>Altres</i>	37,0%	36,5%	22,7%	3,8%	58
Nivell d'estudis	<i>Primaris no acabats o sense estudis</i>	40,4%	44,5%	11,3%	3,8%	149
	<i>ESO, EGB, FP-1...</i>	37,8%	35,7%	24,6%	1,9%	203
	<i>Batxillerat, FP-2, COU...</i>	22,3%	48,1%	28,8%	,9%	298
	<i>Universitaris</i>	18,6%	38,4%	41,5%	1,6%	192
Ocupació	<i>Directius, propietaris i comandaments</i>	16,2%	43,2%	39,2%	1,4%	119
	<i>Professionals, tècnics i similars</i>	13,0%	40,6%	45,6%	,7%	109
	<i>Personal administratiu i similars</i>	20,2%	47,8%	31,1%	,9%	117
	<i>Treballadors del comerç, hoteleria...</i>	26,8%	42,7%	28,1%	2,5%	149
	<i>Treballadors de la indústria, construcció</i>	51,9%	31,3%	14,0%	2,9%	103
	<i>Treballadors no qualificats</i>	39,5%	36,4%	20,4%	3,7%	47
	<i>Jubilats</i>	33,6%	47,4%	15,3%	3,7%	112
	<i>Mestresses de casa</i>	29,7%	51,5%	17,8%	1,1%	48
	<i>Estudiants i altres no ocupats</i>	41,5%	36,0%	22,5%	,0%	43

Taula 5.2.1

		<i>Creu que cal millorar l'àmbit soroll?</i>			<i>Total</i>
		<i>Sí</i>	<i>No</i>	<i>Ns/Nc</i>	<i>Base</i>
<i>Total</i>		47,8%	43,6%	8,6%	849
<i>Sexe</i>	<i>Home</i>	45,6%	45,6%	8,9%	444
	<i>Dona</i>	50,2%	41,6%	8,2%	405
<i>Edat</i>	<i>18 a 24 anys</i>	37,6%	62,4%	,0%	82
	<i>25 a 39 anys</i>	50,3%	40,6%	9,1%	293
	<i>40 a 54 anys</i>	45,9%	43,7%	10,3%	250
	<i>55 anys o més</i>	50,3%	40,6%	9,0%	224
<i>Nacionalitat</i>	<i>Andorrana</i>	53,3%	40,0%	6,7%	320
	<i>Espanyola</i>	45,0%	46,2%	8,8%	326
	<i>Francesa</i>	45,4%	41,1%	13,5%	43
	<i>Portuguesa</i>	48,8%	41,5%	9,6%	101
	<i>Altres</i>	33,5%	54,4%	12,0%	58
<i>Nivell d'estudis</i>	<i>Primaris no acabats o sense estudis</i>	42,7%	48,4%	8,9%	149
	<i>ESO, EGB, FP-1...</i>	50,8%	41,5%	7,7%	203
	<i>Batxillerat, FP-2, COU...</i>	45,5%	46,5%	8,0%	298
	<i>Universitaris</i>	51,6%	38,5%	9,9%	192
<i>Ocupació</i>	<i>Directius, propietaris i comandaments</i>	51,8%	40,3%	7,9%	119
	<i>Professionals, tècnics i similars</i>	51,4%	41,1%	7,5%	109
	<i>Personal administratiu i similars</i>	54,1%	37,5%	8,3%	117
	<i>Treballadors del comerç, hoteleria...</i>	52,3%	39,5%	8,2%	149
	<i>Treballadors de la indústria, construcció</i>	38,9%	48,1%	13,0%	103
	<i>Treballadors no qualificats</i>	44,7%	43,3%	12,1%	47
	<i>Jubilats</i>	43,5%	49,2%	7,3%	112
	<i>Mestresses de casa</i>	45,1%	43,8%	11,1%	48
	<i>Estudiants i altres no ocupats</i>	33,4%	66,6%	,0%	43

Taula 5.2.2

		Creu que cal millorar la qualitat de l'aigua dels rius?			Total
		Sí	No	Ns/Nc	Base
Total		44,9%	42,2%	13,0%	849
Sexe	<i>Home</i>	44,8%	43,1%	12,0%	444
	<i>Dona</i>	44,9%	41,1%	14,0%	405
Edat	<i>18 a 24 anys</i>	48,2%	50,1%	1,7%	82
	<i>25 a 39 anys</i>	44,1%	40,4%	15,6%	293
	<i>40 a 54 anys</i>	43,1%	45,0%	11,9%	250
	<i>55 anys o més</i>	46,7%	38,4%	15,0%	224
Nacionalitat	<i>Andorrana</i>	55,0%	35,5%	9,6%	320
	<i>Espanyola</i>	38,2%	45,6%	16,2%	326
	<i>Francesa</i>	43,0%	41,9%	15,1%	43
	<i>Portuguesa</i>	40,3%	48,5%	11,3%	101
	<i>Altres</i>	37,0%	47,9%	15,2%	58
Nivell d'estudis	<i>Primaris no acabats o sense estudis</i>	39,7%	45,1%	15,3%	149
	<i>ESO, EGB, FP-1...</i>	41,5%	46,9%	11,6%	203
	<i>Batxillerat, FP-2, COU...</i>	48,5%	40,9%	10,6%	298
	<i>Universitaris</i>	47,0%	37,6%	15,4%	192
Ocupació	<i>Directius, propietaris i comandaments</i>	45,0%	40,8%	14,2%	119
	<i>Professionals, tècnics i similars</i>	42,9%	43,2%	13,9%	109
	<i>Personal administratiu i similars</i>	54,8%	34,7%	10,5%	117
	<i>Treballadors del comerç, hoteleria...</i>	46,1%	37,8%	16,1%	149
	<i>Treballadors de la indústria, construcció</i>	43,6%	47,1%	9,4%	103
	<i>Treballadors no qualificats</i>	42,4%	46,0%	11,6%	47
	<i>Jubilats</i>	35,6%	47,6%	16,8%	112
	<i>Mestresses de casa</i>	44,4%	43,3%	12,3%	48
	<i>Estudiants i altres no ocupats</i>	48,6%	49,8%	1,6%	43

Taula 5.2.3

		Creu que cal millorar la qualitat de l'aire?			Total
		Sí	No	Ns/Nc	Base
Total		48,3%	44,9%	6,9%	849
Sexe	<i>Home</i>	46,0%	47,5%	6,4%	444
	<i>Dona</i>	50,7%	41,9%	7,4%	405
Edat	<i>18 a 24 anys</i>	43,1%	54,8%	2,1%	82
	<i>25 a 39 anys</i>	48,8%	42,4%	8,8%	293
	<i>40 a 54 anys</i>	51,0%	43,9%	5,1%	250
	<i>55 anys o més</i>	46,4%	45,5%	8,1%	224
Nacionalitat	<i>Andorrana</i>	53,5%	40,7%	5,7%	320
	<i>Espanyola</i>	45,3%	46,3%	8,5%	326
	<i>Francesa</i>	57,3%	35,4%	7,3%	43
	<i>Portuguesa</i>	40,5%	54,3%	5,2%	101
	<i>Altres</i>	43,5%	49,6%	6,9%	58
Nivell d'estudis	<i>Primaris no acabats o sense estudis</i>	36,3%	55,9%	7,8%	149
	<i>ESO, EGB, FP-1...</i>	42,8%	50,7%	6,6%	203
	<i>Batxillerat, FP-2, COU...</i>	53,6%	41,6%	4,9%	298
	<i>Universitaris</i>	53,7%	37,1%	9,2%	192
Ocupació	<i>Directius, propietaris i comandaments</i>	48,3%	43,5%	8,2%	119
	<i>Professionals, tècnics i similars</i>	51,1%	40,5%	8,4%	109
	<i>Personal administratiu i similars</i>	57,0%	37,4%	5,7%	117
	<i>Treballadors del comerç, hoteleria...</i>	56,4%	37,2%	6,4%	149
	<i>Treballadors de la indústria, construcció</i>	36,9%	57,0%	6,1%	103
	<i>Treballadors no qualificats</i>	40,8%	53,3%	5,9%	47
	<i>Jubilats</i>	37,9%	52,9%	9,2%	112
	<i>Mestresses de casa</i>	59,2%	33,7%	7,1%	48
	<i>Estudiants i altres no ocupats</i>	37,8%	62,2%	,0%	43

Taula 5.2.4

		Creu que cal millorar la gestió de residus?			Total Base
		Sí	No	Ns/Nc	
<i>Total</i>		47,6%	41,5%	10,9%	849
<i>Sexe</i>	<i>Home</i>	44,2%	45,0%	10,7%	444
	<i>Dona</i>	51,3%	37,6%	11,1%	405
<i>Edat</i>	<i>18 a 24 anys</i>	37,3%	47,6%	15,2%	82
	<i>25 a 39 anys</i>	54,5%	34,2%	11,3%	293
	<i>40 a 54 anys</i>	49,7%	42,4%	7,9%	250
	<i>55 anys o més</i>	40,0%	47,8%	12,2%	224
<i>Nacionalitat</i>	<i>Andorrana</i>	54,8%	34,6%	10,6%	320
	<i>Espanyola</i>	45,3%	44,4%	10,3%	326
	<i>Francesa</i>	40,8%	42,9%	16,3%	43
	<i>Portuguesa</i>	38,6%	50,4%	11,1%	101
	<i>Altres</i>	40,0%	47,5%	12,5%	58
<i>Nivell d'estudis</i>	<i>Primaris no acabats o sense estudis</i>	31,2%	55,3%	13,5%	149
	<i>ESO, EGB, FP-1...</i>	42,7%	48,5%	8,8%	203
	<i>Batxillerat, FP-2, COU...</i>	52,8%	36,5%	10,7%	298
	<i>Universitaris</i>	55,9%	32,9%	11,2%	192
<i>Ocupació</i>	<i>Directius, propietaris i comandaments</i>	51,0%	41,4%	7,6%	119
	<i>Professionals, tècnics i similars</i>	50,9%	40,9%	8,2%	109
	<i>Personal administratiu i similars</i>	58,5%	29,5%	11,9%	117
	<i>Treballadors del comerç, hoteleria...</i>	50,4%	36,1%	13,5%	149
	<i>Treballadors de la indústria, construcció</i>	34,6%	56,0%	9,4%	103
	<i>Treballadors no qualificats</i>	43,3%	48,0%	8,7%	47
	<i>Jubilats</i>	33,8%	51,2%	15,0%	112
	<i>Mestresses de casa</i>	64,9%	26,9%	8,1%	48
	<i>Estudiants i altres no ocupats</i>	40,0%	45,4%	14,6%	43

Taula 5.2.5

		<i>Creu que cal millorar el paisatge?</i>			<i>Total</i>
		<i>Sí</i>	<i>No</i>	<i>Ns/Nc</i>	<i>Base</i>
<i>Total</i>		34,9%	58,5%	6,6%	849
<i>Sexe</i>	<i>Home</i>	35,7%	56,6%	7,7%	444
	<i>Dona</i>	34,0%	60,7%	5,3%	405
<i>Edat</i>	<i>18 a 24 anys</i>	30,0%	70,0%	,0%	82
	<i>25 a 39 anys</i>	37,4%	54,5%	8,1%	293
	<i>40 a 54 anys</i>	35,4%	56,6%	8,0%	250
	<i>55 anys o més</i>	32,8%	61,8%	5,4%	224
<i>Nacionalitat</i>	<i>Andorrana</i>	45,9%	47,9%	6,2%	320
	<i>Espanyola</i>	28,0%	65,5%	6,5%	326
	<i>Francesa</i>	49,3%	41,8%	8,9%	43
	<i>Portuguesa</i>	21,7%	74,6%	3,7%	101
	<i>Altres</i>	26,1%	61,4%	12,5%	58
<i>Nivell d'estudis</i>	<i>Primaris no acabats o sense estudis</i>	20,4%	74,4%	5,2%	149
	<i>ESO, EGB, FP-1...</i>	25,1%	69,5%	5,3%	203
	<i>Batxillerat, FP-2, COU...</i>	38,5%	55,6%	5,9%	298
	<i>Universitaris</i>	50,9%	39,5%	9,6%	192
<i>Ocupació</i>	<i>Directius, propietaris i comandaments</i>	41,6%	50,5%	7,9%	119
	<i>Professionals, tècnics i similars</i>	41,1%	52,6%	6,3%	109
	<i>Personal administratiu i similars</i>	48,8%	44,9%	6,3%	117
	<i>Treballadors del comerç, hoteleria...</i>	41,3%	50,6%	8,1%	149
	<i>Treballadors de la indústria, construcció</i>	24,0%	68,7%	7,3%	103
	<i>Treballadors no qualificats</i>	12,8%	80,2%	7,0%	47
	<i>Jubilats</i>	20,2%	74,9%	4,9%	112
	<i>Mestresses de casa</i>	38,3%	54,7%	7,1%	48
	<i>Estudiants i altres no ocupats</i>	24,1%	75,9%	,0%	43

Taula 5.2.6

		Creu que cal millorar el medi natural?			Total
		Sí	No	Ns/Nc	Base
Total		26,8%	65,2%	8,0%	849
Sexe	<i>Home</i>	25,7%	65,7%	8,6%	444
	<i>Dona</i>	28,1%	64,6%	7,2%	405
Edat	<i>18 a 24 anys</i>	20,4%	79,6%	,0%	82
	<i>25 a 39 anys</i>	29,8%	58,8%	11,4%	293
	<i>40 a 54 anys</i>	26,5%	66,5%	7,0%	250
	<i>55 anys o més</i>	25,8%	66,8%	7,5%	224
Nacionalitat	<i>Andorrana</i>	36,4%	56,9%	6,7%	320
	<i>Espanyola</i>	21,2%	70,2%	8,6%	326
	<i>Francesa</i>	26,3%	68,6%	5,1%	43
	<i>Portuguesa</i>	19,7%	73,7%	6,5%	101
	<i>Altres</i>	19,5%	64,0%	16,5%	58
Nivell d'estudis	<i>Primaris no acabats o sense estudis</i>	18,7%	74,1%	7,3%	149
	<i>ESO, EGB, FP-1...</i>	20,6%	73,7%	5,7%	203
	<i>Batxillerat, FP-2, COU...</i>	30,3%	63,8%	6,0%	298
	<i>Universitaris</i>	34,2%	52,1%	13,7%	192
Ocupació	<i>Directius, propietaris i comandaments</i>	32,7%	59,8%	7,6%	119
	<i>Professionals, tècnics i similars</i>	33,5%	59,7%	6,8%	109
	<i>Personal administratiu i similars</i>	35,6%	55,3%	9,0%	117
	<i>Treballadors del comerç, hoteleria...</i>	28,0%	60,8%	11,2%	149
	<i>Treballadors de la indústria, construcció</i>	17,1%	75,1%	7,8%	103
	<i>Treballadors no qualificats</i>	14,4%	78,0%	7,6%	47
	<i>Jubilats</i>	16,6%	76,7%	6,7%	112
	<i>Mestresses de casa</i>	36,5%	54,3%	9,2%	48
	<i>Estudiants i altres no ocupats</i>	17,4%	82,6%	,0%	43

Taula 5.2.7

		Creu que cal millorar l'urbanisme?			Total
		Sí	No	Ns/Nc	Base
<i>Total</i>		63,6%	27,7%	8,7%	849
<i>Sexe</i>	<i>Home</i>	64,8%	26,8%	8,4%	444
	<i>Dona</i>	62,3%	28,8%	8,9%	405
<i>Edat</i>	<i>18 a 24 anys</i>	56,6%	39,7%	3,8%	82
	<i>25 a 39 anys</i>	67,4%	22,8%	9,8%	293
	<i>40 a 54 anys</i>	66,8%	27,2%	6,0%	250
	<i>55 anys o més</i>	57,6%	30,5%	11,9%	224
<i>Nacionalitat</i>	<i>Andorrana</i>	72,7%	20,0%	7,3%	320
	<i>Espanyola</i>	60,0%	31,2%	8,7%	326
	<i>Francesa</i>	68,9%	25,6%	5,4%	43
	<i>Portuguesa</i>	54,5%	37,2%	8,3%	101
	<i>Altres</i>	46,3%	34,4%	19,3%	58
<i>Nivell d'estudis</i>	<i>Primaris no acabats o sense estudis</i>	42,4%	45,3%	12,4%	149
	<i>ESO, EGB, FP-1...</i>	60,3%	31,5%	8,2%	203
	<i>Batxillerat, FP-2, COU...</i>	72,3%	21,6%	6,1%	298
	<i>Universitaris</i>	69,6%	20,5%	9,9%	192
<i>Ocupació</i>	<i>Directius, propietaris i comandaments</i>	67,6%	18,7%	13,7%	119
	<i>Professionals, tècnics i similars</i>	79,4%	15,5%	5,2%	109
	<i>Personal administratiu i similars</i>	75,3%	18,8%	5,9%	117
	<i>Treballadors del comerç, hoteleria...</i>	64,8%	26,2%	9,0%	149
	<i>Treballadors de la indústria, construcció</i>	49,9%	45,6%	4,5%	103
	<i>Treballadors no qualificats</i>	51,1%	38,0%	10,9%	47
	<i>Jubilats</i>	49,5%	38,3%	12,2%	112
	<i>Mestresses de casa</i>	63,6%	23,1%	13,3%	48
	<i>Estudiants i altres no ocupats</i>	58,3%	38,4%	3,3%	43

Taula 5.4

		<i>Considera que disposa de suficient informació relativa als temes del medi ambient?</i>			<i>Total</i>
		<i>Molta o bastant</i>	<i>Poca o gens</i>	<i>Ns/Nc</i>	<i>Base</i>
<i>Total</i>		32,1%	66,1%	1,8%	849
<i>Sexe</i>	<i>Home</i>	34,2%	64,2%	1,6%	444
	<i>Dona</i>	29,8%	68,2%	2,0%	405
<i>Edat</i>	<i>18 a 24 anys</i>	26,5%	71,7%	1,7%	82
	<i>25 a 39 anys</i>	31,2%	68,0%	,8%	293
	<i>40 a 54 anys</i>	36,5%	61,4%	2,2%	250
	<i>55 anys o més</i>	30,5%	66,9%	2,6%	224
<i>Nacionalitat</i>	<i>Andorrana</i>	34,0%	64,1%	1,9%	320
	<i>Espanyola</i>	30,5%	67,2%	2,4%	326
	<i>Francesa</i>	35,2%	63,2%	1,6%	43
	<i>Portuguesa</i>	29,7%	69,5%	,8%	101
	<i>Altres</i>	31,3%	68,7%	,0%	58
<i>Nivell d'estudis</i>	<i>Primaris no acabats o sense estudis</i>	24,0%	74,3%	1,7%	149
	<i>ESO, EGB, FP-1...</i>	32,8%	66,2%	1,1%	203
	<i>Batxillerat, FP-2, COU...</i>	34,8%	63,9%	1,3%	298
	<i>Universitaris</i>	33,4%	63,8%	2,8%	192
<i>Ocupació</i>	<i>Directius, propietaris i comandaments</i>	33,2%	63,5%	3,3%	119
	<i>Professionals, tècnics i similars</i>	42,4%	56,9%	,7%	109
	<i>Personal administratiu i similars</i>	38,2%	60,8%	1,0%	117
	<i>Treballadors del comerç, hoteleria...</i>	22,8%	76,3%	,9%	149
	<i>Treballadors de la indústria, construcció</i>	39,8%	58,9%	1,2%	103
	<i>Treballadors no qualificats</i>	17,9%	80,4%	1,7%	47
	<i>Jubilats</i>	25,4%	71,7%	2,9%	112
	<i>Mestresses de casa</i>	28,8%	68,7%	2,5%	48
	<i>Estudiants i altres no ocupats</i>	36,8%	59,9%	3,3%	43

Taula 5.5

		<i>Li interessaria rebre informació sobre temes del medi ambient?</i>			<i>Total</i>
		<i>Sí</i>	<i>No</i>	<i>Ns/Nc</i>	<i>Base</i>
<i>Total</i>		79,0%	17,6%	3,4%	849
<i>Sexe</i>	<i>Home</i>	76,8%	19,5%	3,7%	444
	<i>Dona</i>	81,4%	15,6%	3,0%	405
<i>Edat</i>	<i>18 a 24 anys</i>	92,1%	7,9%	,0%	82
	<i>25 a 39 anys</i>	86,0%	12,3%	1,7%	293
	<i>40 a 54 anys</i>	81,6%	15,9%	2,6%	250
	<i>55 anys o més</i>	62,2%	30,1%	7,7%	224
<i>Nacionalitat</i>	<i>Andorrana</i>	79,5%	17,4%	3,1%	320
	<i>Espanyola</i>	73,8%	21,4%	4,8%	326
	<i>Francesa</i>	86,2%	13,8%	,0%	43
	<i>Portuguesa</i>	86,1%	12,9%	1,0%	101
	<i>Altres</i>	89,7%	9,4%	,9%	58
<i>Nivell d'estudis</i>	<i>Primaris no acabats o sense estudis</i>	65,6%	27,0%	7,4%	149
	<i>ESO, EGB, FP-1...</i>	80,6%	16,3%	3,1%	203
	<i>Batxillerat, FP-2, COU...</i>	83,9%	14,7%	1,4%	298
	<i>Universitaris</i>	81,9%	15,7%	2,5%	192
<i>Ocupació</i>	<i>Directius, propietaris i comandaments</i>	78,9%	18,6%	2,5%	119
	<i>Professionals, tècnics i similars</i>	80,3%	16,0%	3,7%	109
	<i>Personal administratiu i similars</i>	85,9%	12,3%	1,7%	117
	<i>Treballadors del comerç, hoteleria...</i>	83,0%	15,1%	1,8%	149
	<i>Treballadors de la indústria, construcció</i>	83,3%	13,4%	3,3%	103
	<i>Treballadors no qualificats</i>	80,3%	16,0%	3,7%	47
	<i>Jubilats</i>	55,0%	35,5%	9,5%	112
	<i>Mestresses de casa</i>	86,2%	11,3%	2,5%	48
	<i>Estudiants i altres no ocupats</i>	87,3%	12,7%	,0%	43

Taula 5.6

		canals informació							Total
		Televisió	Ràdio	Prensa	Personalitzada	Internet	Correu	Ns/Nc	Base
Total		46,9%	12,3%	35,5%	10,4%	21,5%	9,8%	17,4%	849
Sexe	<i>Home</i>	46,1%	13,3%	35,9%	10,9%	23,8%	8,7%	19,7%	444
	<i>Dona</i>	47,9%	11,1%	35,1%	9,9%	19,0%	11,0%	14,8%	405
Edat	<i>18 a 24 anys</i>	45,8%	7,3%	32,9%	10,7%	40,4%	1,7%	10,0%	82
	<i>25 a 39 anys</i>	44,1%	13,6%	40,3%	11,0%	29,0%	13,9%	10,5%	293
	<i>40 a 54 anys</i>	51,2%	16,2%	35,8%	14,1%	19,5%	11,4%	16,5%	250
	<i>55 anys o més</i>	46,3%	7,9%	29,9%	5,3%	7,0%	5,6%	30,1%	224
Nacionalitat	<i>Andorrana</i>	40,8%	13,5%	40,7%	12,3%	23,6%	7,6%	19,2%	320
	<i>Espanyola</i>	47,5%	13,4%	27,3%	10,1%	17,5%	11,2%	20,1%	326
	<i>Francesa</i>	58,6%	13,9%	47,7%	10,8%	31,3%	11,4%	8,9%	43
	<i>Portuguesa</i>	64,4%	6,6%	37,2%	4,7%	19,3%	8,4%	9,5%	101
	<i>Altres</i>	38,9%	8,4%	42,8%	11,6%	29,9%	15,5%	10,3%	58
Nivell d'estudis	<i>Primaris no acabats o sense estudis</i>	60,0%	5,7%	29,5%	1,3%	3,0%	,8%	28,0%	149
	<i>ESO, EGB, FP-1...</i>	53,8%	11,8%	38,2%	10,4%	13,7%	6,9%	15,8%	203
	<i>Batxillerat, FP-2, COU...</i>	43,8%	14,7%	36,0%	11,1%	27,7%	15,5%	13,2%	298
	<i>Universitaris</i>	35,6%	14,1%	37,7%	16,5%	35,0%	10,9%	14,7%	192
Ocupació	<i>Directius, propietaris i comandaments</i>	42,8%	16,7%	40,5%	15,5%	25,3%	9,9%	18,6%	119
	<i>Professionals, tècnics i similars</i>	34,8%	19,8%	34,5%	22,3%	36,9%	14,2%	15,4%	109
	<i>Personal administratiu i similars</i>	43,0%	17,8%	42,7%	10,6%	29,9%	8,8%	10,7%	117
	<i>Treballadors del comerç, hoteleria...</i>	42,8%	6,2%	33,4%	7,3%	16,5%	16,4%	15,0%	149
	<i>Treballadors de la indústria, construcció</i>	62,8%	12,2%	37,8%	10,6%	21,0%	6,7%	14,2%	103
	<i>Treballadors no qualificats</i>	61,6%	12,1%	23,3%	7,3%	11,0%	7,4%	14,8%	47
	<i>Jubilats</i>	46,7%	6,5%	29,0%	2,4%	4,7%	4,1%	35,0%	112
	<i>Mestresses de casa</i>	56,9%	11,5%	42,3%	4,5%	13,1%	11,9%	11,0%	48
	<i>Estudiants i altres no ocupats</i>	50,7%	3,3%	31,2%	7,3%	34,1%	,0%	15,1%	43

Taula 5.7

		Coneix l'existència de la pàgina web de medi ambient, <i>mediambient.ad</i> ?			Total
		Sí	No	Ns/Nc	Base
Total		20,5%	79,4%	,1%	849
Sexe	<i>Home</i>	22,7%	77,3%	,0%	444
	<i>Dona</i>	18,1%	81,8%	,1%	405
Edat	<i>18 a 24 anys</i>	22,7%	77,3%	,0%	82
	<i>25 a 39 anys</i>	27,0%	73,0%	,0%	293
	<i>40 a 54 anys</i>	24,0%	75,8%	,2%	250
	<i>55 anys o més</i>	7,2%	92,8%	,0%	224
Nacionalitat	<i>Andorrana</i>	26,9%	73,1%	,0%	320
	<i>Espanyola</i>	19,1%	80,7%	,2%	326
	<i>Francesa</i>	14,2%	85,8%	,0%	43
	<i>Portuguesa</i>	9,6%	90,4%	,0%	101
	<i>Altres</i>	17,4%	82,6%	,0%	58
Nivell d'estudis	<i>Primaris no acabats o sense estudis</i>	1,2%	98,4%	,4%	149
	<i>ESO, EGB, FP-1...</i>	12,5%	87,5%	,0%	203
	<i>Batxillerat, FP-2, COU...</i>	29,0%	71,0%	,0%	298
	<i>Universitaris</i>	31,5%	68,5%	,0%	192
Ocupació	<i>Directius, propietaris i comandaments</i>	27,9%	72,1%	,0%	119
	<i>Professionals, tècnics i similars</i>	31,8%	68,2%	,0%	109
	<i>Personal administratiu i similars</i>	35,8%	64,2%	,0%	117
	<i>Treballadors del comerç, hoteleria...</i>	15,2%	84,4%	,4%	149
	<i>Treballadors de la indústria, construcció</i>	16,9%	83,1%	,0%	103
	<i>Treballadors no qualificats</i>	2,8%	97,2%	,0%	47
	<i>Jubilats</i>	3,5%	96,5%	,0%	112
	<i>Mestresses de casa</i>	16,9%	83,1%	,0%	48
	<i>Estudiants i altres no ocupats</i>	25,7%	74,3%	,0%	43

Taula 5.8

		D'entre el Govern, els Comuns i els ciutadans, qui pensa vostè que té més responsabilitat en els temes de medi ambient?						Total	
		Govern	Comuns	Ciutadans	Govern i comuns	Govern i ciutadans	Comuns i ciutadans	Ns/Nc	Base
Total		25,7%	12,0%	6,8%	1,3%	1,2%	,4%	4,0%	849
Sexe	Home	29,5%	11,3%	6,7%	1,0%	1,9%	,0%	3,6%	444
	Dona	21,5%	12,6%	6,8%	1,6%	,5%	,9%	4,4%	405
Edat	18 a 24 anys	19,3%	14,8%	11,7%	2,1%	,0%	,0%	3,5%	82
	25 a 39 anys	23,9%	14,0%	10,1%	,6%	1,0%	,8%	2,8%	293
	40 a 54 anys	26,4%	13,0%	5,0%	,8%	2,2%	,4%	4,5%	250
	55 anys o més	29,7%	7,2%	2,6%	2,4%	,9%	,0%	5,0%	224
Nacionalitat	Andorrana	25,0%	11,8%	6,4%	,8%	1,1%	,0%	3,4%	320
	Espanyola	28,2%	10,4%	4,5%	1,4%	1,1%	,7%	3,5%	326
	Francesa	26,9%	13,6%	8,6%	1,6%	,0%	3,1%	5,4%	43
	Portuguesa	25,5%	16,1%	8,7%	2,5%	,0%	,0%	3,5%	101
	Altres	14,1%	13,5%	17,2%	,9%	5,8%	,0%	9,8%	58
Nivell d'estudis	Primaris no acabats o sense estudis	26,3%	9,9%	3,8%	,5%	,0%	,4%	6,9%	149
	ESO, EGB, FP-1...	32,9%	14,4%	5,4%	,9%	1,9%	,0%	2,6%	203
	Batxillerat, FP-2, COU...	20,4%	13,9%	8,2%	1,8%	,5%	,7%	4,6%	298
	Universitaris	26,1%	8,5%	8,7%	,8%	2,6%	,4%	2,4%	192
Ocupació	Directius, propietaris i comandaments	36,1%	9,0%	5,6%	1,3%	1,1%	,0%	5,4%	119
	Professionals, tècnics i similars	22,3%	12,0%	7,2%	,5%	,0%	,0%	,7%	109
	Personal administratiu i similars	22,8%	8,0%	11,1%	1,5%	2,1%	1,8%	4,9%	117
	Treballadors del comerç, hoteleria...	23,6%	12,5%	7,0%	,0%	2,9%	,9%	5,2%	149
	Treballadors de la indústria, construcció	24,4%	18,7%	2,0%	2,0%	1,6%	,0%	,0%	103
	Treballadors no qualificats	23,5%	5,7%	17,1%	1,1%	,0%	,0%	6,1%	47
	Jubilats	30,5%	9,0%	2,3%	2,4%	,0%	,0%	5,8%	112
	Mestresses de casa	18,1%	17,4%	5,0%	,0%	1,4%	,0%	4,5%	48
	Estudiants i altres no ocupats	24,2%	19,8%	10,8%	4,0%	,0%	,0%	3,3%	43