

**L'OBSERVATORI**  
**CRES-IEA**

**Primer semestre del 2009**

**Centre de Recerca Sociològica**  
**Institut d'Estudis Andorrans**

## ÍNDEX

1. INTRODUCCIÓ.....	6
1.1. Metodologia.....	6
1.2. Variables sociodemogràfiques.....	7
1.3. Relacions entre variables sociodemogràfiques.....	12
2. ASPECTES A MILLORAR.....	17
2.1. Quins considera que són, per ordre d'importància, els tres aspectes que caldria millorar d'Andorra, en l'actualitat?.....	17
3. SITUACIÓ ECONÒMICA .....	33
3.1. Com qualificaria la situació econòmica general d'Andorra actualment?.....	33
3.2. Diria que la situació econòmica és millor, igual o pitjor que la de fa un any?....	36
3.3. I d'aquí un any, creu que la situació econòmica d'Andorra serà millor, pitjor o seguirà igual?.....	38
3.4. I en l'àmbit personal com qualificaria la seva situació econòmica? .....	40
3.5. La seva situació econòmica actual, en relació a la de fa un any, ha millorat, ha empitjorat o està igual?.....	43
3.6. Indicadors de la situació econòmica d'Andorra .....	47
4. CRISI.....	52
4.1. La crisi econòmica l'ha afectat a vostè en la seva economia personal? .....	52
4.2. En què l'ha afectat? (Multiresposta).....	53
4.3. Creu que la crisi econòmica l'afectarà en els propers sis mesos? .....	55
4.4. Creu que hi ha alguna possibilitat de que en els propers sis mesos es quedi sense feina? .....	56
4.5. En els darrers mesos ha pres alguna mesura per reduir despeses? .....	58
4.6. En quines coses ha reduït despeses? (Multiresposta) .....	59
4.7. Creu que a Andorra s'està sentint l'efecte de la crisi econòmica? .....	61
4.8. Pensa que Andorra sortirà abans de la crisi, en el mateix moment o més tard que Espanya?.....	64
4.9. I pensa que Andorra sortirà abans de la crisi, en el mateix moment o més tard que França? .....	66
5. MITJANS DE COMUNICACIÓ .....	68
TELEVISIÓ.....	68
5.1. Amb quina freqüència mira la televisió?.....	68
5.2. Quantes hores (mitjana aproximada) mira la televisió habitualment un dia laborable? .....	70
5.3. Quantes hores (mitjana aproximada) mira la televisió habitualment un dia que té festa?.....	70
5.4. Quin és el canal de televisió que més mira? I el segon? .....	72
5.5. Mira les notícies i els informatius a la televisió?.....	75
5.6. En quin/s canal/s mira habitualment les notícies i els informatius? (Multiresposta) .....	75
5.7. Amb quina freqüència mira la televisió andorrana?.....	77
5.8. Acostuma a mirar els següents programes a la televisió andorrana (ATV)?.....	78
Notícies.....	78
5.9. A la televisió, quin club infantil és el que acostuma a mirar el seu fill/a? (Multiresposta) .....	80

RÀDIO .....	82
5.10. Amb quina freqüència escolta la ràdio? .....	82
5.11. Quantes hores (mitjana aproximada) escolta la ràdio un dia laborable? .....	83
5.12. Quantes hores (mitjana aproximada) escolta la ràdio un dia que té festa? .....	84
5.13. Quina és l'emissora que escolta més? I la segona? .....	86
5.14. On escolta la ràdio habitualment? .....	90
5.15. Acostuma a escoltar els següents programes de Ràdio Nacional d'Andorra? ..	91
5.16. En general, quin tipus de programes valora més de la Ràdio Nacional d'Andorra: els informatius, els programes de música o els programes d'entreteniment? .....	91
PREMSA .....	92
5.17. Amb quina freqüència llegeix la premsa d'informació general? .....	92
5.18. Amb quina freqüència llegeix la premsa esportiva? .....	93
5.19. Quin/s periòdic/s acostuma a llegir? (Multiresposta) .....	94
5.20. Vostè o algú de la seva família compra el diari que llegeix habitualment? .....	97
5.21. Llegeix habitualment algun diari de distribució gratuïta? (Multiresposta) .....	97
5.22. Si parlem de tots els mitjans d'informació actuals, quin és el que més utilitza de forma habitual per assabentar-se dels temes d'actualitat social i política d'Andorra? (Multiresposta) .....	100
6. RELACIONS TRANSFRONTERERES (ANDORRA / LA SEU D'URGELL) ....	103
6.1. Vostè viu o ha viscut, estudia o ha estudiat, treballa o ha treballat a la Seu d'Urgell o comarca? .....	103
6.2. Alguna persona de la seva llar (pare, germans, parella, fills...) ha viscut, estudia o ha estudiat, treballa o ha treballat a la Seu d'Urgell o comarca? .....	103
6.3. I vostè particularment té familiars amb els quals té contacte que viuen a la Seu d'Urgell o comarca? .....	104
6.4. Vostè té amics amb els quals es veu sovint a la Seu d'Urgell o comarca? .....	104
6.5. Vostè va a comprar a les botigues de la Seu d'Urgell o comarca? .....	105
6.6. Alguna persona de la seva llar va a comprar a les botigues de la Seu d'Urgell o comarca? .....	105
6.7. Vostè va al mercat de la Seu d'Urgell? .....	106
6.8. Alguna persona de la seva llar va al mercat de la Seu d'Urgell? .....	107
6.9. Va a passejar, o va a bars i restaurants o a pubs o discoteques a la Seu d'Urgell o comarca? .....	107
6.10. Va sovint a passejar o passar el dia a la Seu d'Urgell o comarca? .....	108
6.11. Va a bars, restaurants a la Seu d'Urgell o comarca? .....	109
6.12. Surt a la nit (pub, discoteca) a la Seu d'Urgell o comarca? .....	109
6.13. Va a fer alguna activitat cultural (cursos, xerrades...) a la Seu d'Urgell o comarca? .....	111
6.14. Va a fer alguna activitat esportiva a la Seu d'Urgell o comarca? .....	111
6.15. Li agradaria viure a la Seu d'Urgell o la seva comarca? .....	112
6.16. Per què li agradaria viure a la Seu ? .....	113
6.17. Per què no li agradaria viure a la Seu d'Urgell? .....	114
7. ANNEXOS .....	115
7.1. Valor estadístic i significació estadística dels resultats. ....	115
7.2. Classificació d'ocupacions pel mercat laboral andorrà .....	117
7.3. Desglossament de problemes (3 principals problemes d'Andorra) .....	119
8. TAULES .....	125

Taula 2.1.1 .....	125
Taula 2.1.2. ....	126
Taula 2.1.3. ....	127
Taula 2.1.4. ....	128
Taula 2.1.5. ....	129
Taula 2.1.6. ....	130
Taula 3.2. ....	132
Taula 3.3. ....	133
Taula 3.4. ....	134
Taula 3.5. ....	135
Taula 4.1. ....	136
Taula 4.2. ....	137
Taula 4.3. ....	139
Taula 4.4. ....	140
Taula 4.5. ....	141
Taula 4.6. ....	142
Taula 4.7. ....	144
Taula 4.8. ....	147
Taula 4.9. ....	148
Taula 5.1. ....	149
Taula 5.2. ....	150
Taula 5.3. ....	151
Taula 5.5. ....	152
Taula 5.7. ....	154
Taula 5.8. ....	155
Taula 5.10. ....	164
Taula 5.11. ....	165
Taula 5.12. ....	166
Taula 5.14. ....	167
Taula 5.17. ....	168
Taula 5.18. ....	169
Taula 5.22. ....	170
Taula 6.1.1. ....	171
Taula 6.2.1. ....	172
Taula 6.1.2. ....	173
Taula 6.2.2. ....	174
Taula 6.1.3. ....	175
Taula 6.2.3. ....	176
Taula 6.3. ....	177
Taula 6.4. ....	178
Taula 6.5. ....	179
Taula 6.6. ....	180
Taula 6.7. ....	181
Taula 6.8. ....	182
Taula 6.10. ....	183
Taula 6.11. ....	184
Taula 6.12. ....	185
Taula 6.13. ....	186

Taula 6.14. ....	187
Taula 6.15. ....	188

## 1. INTRODUCCIÓ

L'Observatori d'Andorra és un instrument que vol mesurar les percepcions de la població sobre diversos aspectes de la societat andorrana i la seva evolució. És per això que aquesta enquesta es fa de manera periòdica (dos cops a l'any) i té preguntes que es repeteixen regularment, preguntes que tracten sobre temes d'actualitat i preguntes sobre temes relacionats amb les línies d'investigació del nostre centre.

Els resultats d'aquest observatori volen ser comparables amb enquestes similars que es fan a països del nostre entorn (com les del CIS a Espanya, l'Insee a França, o l'Eurostat a tota la Unió Europea). Per això el disseny de l'observatori i de moltes de les seves preguntes estan inspirats en l'Eurostat europeu.

L'observatori d'aquest semestre és pot dividir en cinc parts:

- Preguntes sobre els principals problemes d'Andorra en l'actualitat
- Preguntes sobre la situació econòmica
- Preguntes sobre els efectes de la crisi econòmica
- Preguntes sobre el consum de mitjans de comunicació
- Preguntes sobre les relacions de la població d'Andorra envers la comarca de l'Alt Urgell

Els resultats que presentem a continuació són les primeres relacions fetes a partir de les dades de l'enquesta. En molts casos són anàlisis descriptives, en altres ens permeten fer hipòtesis de treball que intentarem validar en estudis més aprofundits.

### 1.1. Metodologia

El treball de camp s'ha dut a terme entre el 25 març i el 16 d'abril de 2009 mitjançant una enquesta telefònica.

L'univers és tota la població d'Andorra a partir de 18 anys.

La mostra està formada per 858 persones escollides de manera aleatòria sistemàtica entre totes les llars que tenen telèfon i dels telèfons mòbils que apareixen a la guia telefònica. Dins de cada llar, la persona enquestada també ha estat elegida de manera aleatòria per tal d'obtenir una mostra representativa de la població.

El marge d'error per al conjunt de la mostra i en el supòsit d'una selecció aleatòria simple és del +/- 3,4%, amb un nivell de confiança del 95,5% i sota la hipòtesis de màxima indeterminació ( $P=Q=50$ ).<sup>1</sup>

---

<sup>1</sup> En l'annex 1, al final del document, s'adjunta una nota metodològica on s'explica amb més detall què significa el valor estadístic (marges d'error) a l'hora d'interpretar els resultats de les enquestes.

Per tal d'adequar la proporció de la mostra als percentatges reals de la població d'Andorra major de 18 anys s'han aplicat coeficients de ponderació per sexe i edat. Per efecte d'aquesta ponderació alguns càlculs (sumes i percentatges) poden variar lleugerament.

## 1.2. Variables sociodemogràfiques

Un cop aplicats aquests coeficients de ponderació s'ha obtingut una mostra amb un 52% d'homes i un 48% de dones. Per edats un 9% tenen entre 18 i 24 anys, un 33% entre 25 i 39 anys, un 30,5% entre 40 i 54 anys i un 27 tenen 55 anys o més.

### Sexe

	Freqüències	Percentatges
<b>Total</b>	<b>858</b>	<b>100</b>
<b>Home</b>	448	52,2
<b>Dona</b>	410	47,8

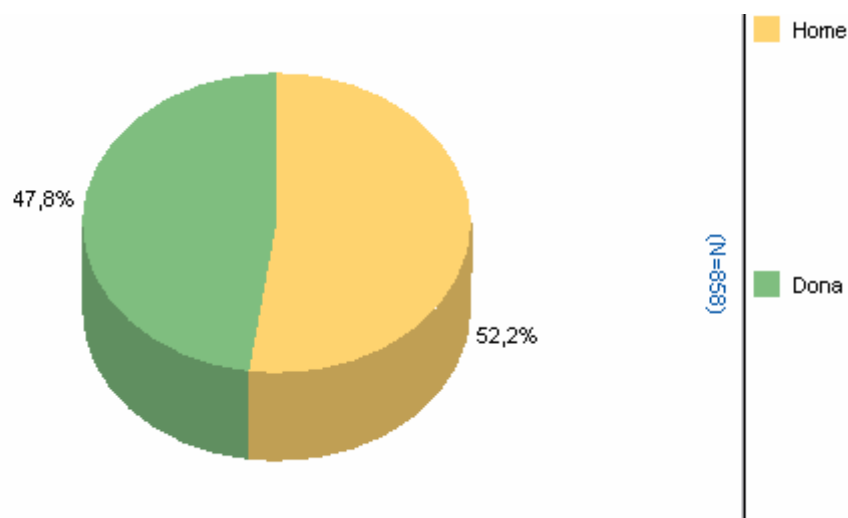

### Edat

	Freqüències	Percentatges
<b>Total</b>	<b>858</b>	<b>100</b>
<b>18 a 24 anys</b>	76	8,9
<b>25 a 39 anys</b>	286	33,4
<b>40 a 54 anys</b>	261	30,5
<b>55 anys o més</b>	234	27,3

## Nacionalitat

	Freqüències	Percentatges
<b>Total</b>	<b>858</b>	<b>100</b>
<b>Andorrana</b>	327	38,1
<b>Espanyola</b>	311	36,2
<b>Francesa</b>	27	3,2
<b>Portuguesa</b>	147	17,1
<b>Altres</b>	46	5,4

Un 38% de les persones enquestades són de nacionalitat andorrana, un 36% tenen nacionalitat espanyola, un 17% portuguesa, un 3% francesa i el 5% restant són d'altres nacionalitats.

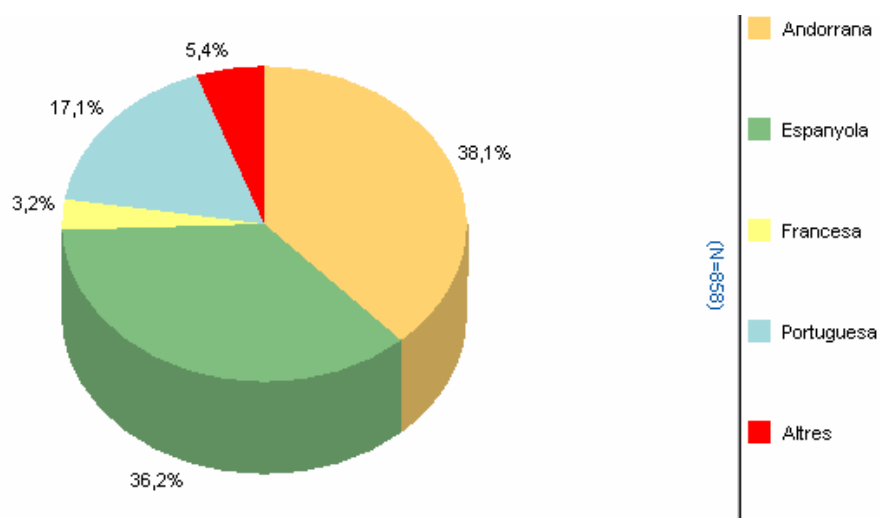

## Parròquia on viu

	Freqüències	Percentatges
<b>Total</b>	<b>858</b>	<b>100</b>
<b>Canillo</b>	20	2,3
<b>Encamp</b>	85	9,9
<b>Ordino</b>	18	2,1
<b>La Massana</b>	89	10,3
<b>Andorra la Vella</b>	341	39,7
<b>Sant Julià de Lòria</b>	128	14,9
<b>Escaldes-Engordany</b>	171	20,0
<b>No contesta</b>	6	0,7



### Convivència (amb qui viu)

	Freqüències	Percentatges
<b>Total</b>	<b>858</b>	<b>100</b>
<b>Sol/a</b>	112	13,0
<b>Amb pares, fills, germans o altres</b>	148	17,3
<b>En parella sense fills</b>	248	28,9
<b>En parella amb fills</b>	348	40,6
<b>No contesta</b>	2	0,2

Un 13% de les persones enquestades viuen soles i un 17% viuen amb els pares, germans o altres persones, però la majoria viuen amb la seva parella: un 41% amb la seva parella i fills i un 29% amb la parella sense fills.

### Estudis

	Freqüències	Percentatges
<b>Total</b>	<b>858</b>	<b>100</b>
<b>Estudis primaris no acabats o sense estudis</b>	100	11,7
<b>Estudis primaris o secundaris bàsics (EGB, ESO, FP1)</b>	324	37,8
<b>Estudis secundaris superiors (Batxillerat, COU, FP2)</b>	242	28,3
<b>Estudis universitaris</b>	191	22,2
<b>No contesta</b>	1	0,1

Amb relació al nivell d'estudis s'ha classificat els enquestats en quatre nivells: un 12% són persones amb estudis primaris incomplets o sense estudis, prop d'un 38% tenen estudis primaris (primària, EGB) o el nivell secundari bàsic (ESO, FP1), i un 28% estudis secundaris superiors (és a dir, batxilletat, COU, FP2, etc.), mentre que un 22% tenen formació universitària.

## Ocupació

	<b>Freqüències</b>	<b>Percentatges</b>
<b>Total</b>	<b>858</b>	<b>100</b>
<b>Directius, propietaris i comandaments intermedis</b>	105	12,3
<b>Professionals, tècnics i similars</b>	108	12,6
<b>Personal administratiu i similars</b>	94	11,0
<b>Treballadors qualificats i semiqualicats del comerç, hostaleria i serveis personals</b>	167	19,4
<b>Treballadors qualificats i semiqualicats de la indústria, construcció i agricultura</b>	100	11,6
<b>Treballadors no qualificats</b>	60	7,0
<b>Jubilats</b>	124	14,4
<b>Mestresses de casa</b>	29	3,3
<b>Altres no ocupats (aturats, baixa)</b>	27	3,1
<b>Estudiants</b>	38	4,5
<b>No contesta</b>	7	0,8

\* A l'annex 2 es detallen les diferents feines que inclou cada grup

Pel que fa a la seva situació ocupacional actual, un 12% són directius, propietaris o comandaments intermedis, prop d'un 13% professionals o tècnics i un 11% personal administratiu. Un 19% són treballadors del comerç, l'hostaleria i els serveis personals, un 12% treballadors de la indústria i la construcció i un 7% són treballadors no qualificats. La resta són persones inactives o no ocupades: un 14% són jubilats, un 3% mestresses de casa un altre 3% no ocupats (aturats, baixa) i un 4,5% són estudiants.

Entre els ocupats, la gran majoria (84%) són assalariats, prop d'un 11% són empresaris o professionals amb assalariats i un 5% són treballadors autònoms o professionals sense assalariats. I entre els sectors d'activitat on treballen destaquen el comerç (24%), la construcció (15%) i l'hoteleria i restauració (10%).

### Situació laboral (ocupats)

	<b>Freqüències</b>	<b>Percentatges</b>
<b>Total</b>	<b>635</b>	<b>100</b>
<b>Assalariat/ada</b>	535	84,3
<b>Empresari/ària o professional amb assalariats</b>	67	10,6
<b>Professional o treballador/a autònom sense assalariats</b>	32	5,1

### Sector d'activitat (ocupats)

	<b>Freqüències</b>	<b>Percentatges</b>
<b>Total</b>	<b>635</b>	<b>100</b>
<b>Sector primari</b>	3	0,5
<b>Sector industrial i garatges</b>	16	2,6
<b>Construcció i annexes</b>	94	14,7
<b>Comerç</b>	152	24,0
<b>Hoteleria i restauració</b>	64	10,0
<b>Transport</b>	22	3,4
<b>Organismes financers i assegurances</b>	27	4,2
<b>Professions liberals</b>	11	1,7
<b>Administració pública</b>	41	6,4
<b>Ensenyament</b>	55	8,7
<b>Sanitat</b>	14	2,2
<b>Personal domèstic</b>	48	7,5
<b>Parapúbliques</b>	3	0,4
<b>Activitats immobiliàries, serveis empresarials</b>	53	8,3
<b>Serveis personals</b>	14	2,3
<b>Oci</b>	18	2,9
<b>No contesta</b>	1	0,1

### 1.3. Relacions entre variables sociodemogràfiques

A continuació s'analitzen algunes relacions entre les variables sociodemogràfiques de la població que presenten una associació significativa segons les proves estadístiques utilitzades.

#### Relació entre sexe i nivell d'estudis

% Verticals		Home	Dona
<b>Total</b>	<b>858</b>	<b>448</b>	<b>410</b>
<b>Estudis primaris no acabats o sense estudis</b>	<b>11,7</b>	10,7	12,7
<b>Estudis primaris o secundaris bàsics (EGB, ESO, FP1)</b>	<b>37,8</b>	35,2	40,6
<b>Estudis secundaris superiors (Batxillerat, COU, FP2)</b>	<b>28,3</b>	31,1	25,2
<b>Estudis universitaris</b>	<b>22,2</b>	23,0	21,3
<b>No contesta</b>	<b>0,1</b>	0,0	0,2

Hi ha una proporció superior de dones amb el nivell més baix de formació (prop d'un 13% de les dones tenen estudis primaris incomplets o sense estudis davant un 11% dels homes) i amb estudis primaris o secundaris bàsics (un 41% de les dones per un 35% dels homes), mentre que els homes presenten proporcions més altes d'estudis secundaris superiors (un 31% dels homes per un 25% de les dones) i d'estudis universitaris (prop d'un 23% dels homes per un 21% de les dones). Tot i que en conjunt aquesta relació no resulta estadísticament significativa, sí que ho és entre les generacions més grans en les quals s'observa un desequilibri educatiu entre sexes favorable als homes (ja que els homes van tenir més oportunitats per estudiar que les dones), mentre que en les generacions més joves l'accés educatiu d'homes i dones s'ha igualtat.

### Relació entre edat i nivell d'estudis

% Verticals		18 a 24 anys	25 a 39 anys	40 a 54 anys	55 anys o més
<b>Total</b>	<b>858</b>	<b>76</b>	<b>286</b>	<b>261</b>	<b>234</b>
<b>Estudis primaris no acabats o sense estudis</b>	<b>11,7</b>	1,8	2,5	7,7	30,4
<b>Estudis primaris o secundaris bàsics (EGB, ESO, FP1)</b>	<b>37,8</b>	31,3	41,2	40,2	32,9
<b>Estudis secundaris superiors (Batxillerat, COU, FP2)</b>	<b>28,3</b>	51,7	27,7	27,1	22,6
<b>Estudis universitaris</b>	<b>22,2</b>	15,2	28,5	25,0	13,8
<b>No contesta</b>	<b>0,1</b>	0,0	0,0	0,0	0,3

Com s'observa en aquesta taula, en augmentar l'edat també augmenta la proporció dels enquestats que tenen estudis primaris incomplets o sense estudis (d'un 2% dels més joves a un 30% dels majors de 55 anys), i entre els més joves destaca un percentatge superior d'estudis secundaris superiors (52%). Els enquestats d'entre 25 i 39 anys són els que tenen estudis universitaris en una proporció superior, si bé cal tenir en compte que entre els menors de 25 anys hi ha joves que encara no han finalitzat els seus estudis (alguns estan cursant estudis universitaris). Aquesta relació entre edat i nivell d'estudis s'explica per la progressiva generalització de l'educació secundària i superior en les darreres dècades de manera que les generacions més joves han pogut accedir a nivells d'estudis més alts que els grups de més edat.

### Relació entre nacionalitat i nivell d'estudis

% Verticals		Andorrana	Espanyola	Francesa	Portuguesa	Altres
<b>Total</b>	<b>858</b>	<b>327</b>	<b>311</b>	<b>27</b>	<b>147</b>	<b>46</b>
<b>Estudis primaris no acabats o sense estudis</b>	<b>11,7</b>	7,6	18,2	2,5	10,1	6,9
<b>Estudis primaris o secundaris bàsics (EGB, ESO, FP1)</b>	<b>37,8</b>	26,8	39,0	14,2	70,3	17,4
<b>Estudis secundaris superiors (Batxillerat, COU, FP2)</b>	<b>28,3</b>	34,0	25,5	44,2	19,0	26,3
<b>Estudis universitaris</b>	<b>22,2</b>	31,6	17,0	39,1	0,6	49,3
<b>No contesta</b>	<b>0,1</b>	0,0	0,2	0,0	0,0	0,0

També s'observa una relació significativa entre la nacionalitat i el nivell d'estudis, de manera que els enquestats de nacionalitat espanyola i portuguesa són els que en major

proporció tenen estudis primaris incomplets o sense estudis (un 18% i un 10%, respectivament) i estudis primaris o secundaris bàsics (un 39% dels espanyols i un 70% dels portuguesos). Els enquestats de nacionalitat andorrana, francesa i el grup d'altres nacionalitats tenen en una proporció més gran estudis universitaris (32%, 39% i 49%, respectivament). Aquestes diferències s'expliquen perquè una part dels immigrants que han arribat a Andorra per motius laborals, ocupen feines que en molts casos no requereixen un nivell formatiu gaire alt. Tot i això, les generacions més joves de la població immigrada tenen un nivell de formació més elevat que la dels seus pares al tenir major accés a l'educació (que afavoreix la mobilitat social ascendent).

### Relació entre nivell d'estudis i ocupació

% Verticals		Estudis primaris no acabats o sense estudis	Estudis primaris o secundaris bàsics (EGB, ESO, FP1)	Estudis secundaris superiors (Batxillerat, COU, FP2)	Estudis universitaris
<b>Total</b>	<b>858</b>	<b>100</b>	<b>324</b>	<b>242</b>	<b>191</b>
<b>Directius, propietaris i comandaments intermedis</b>	<b>12,3</b>	7,9	9,2	14,0	17,6
<b>Professionals, tècnics i similars</b>	<b>12,6</b>	0,0	3,3	10,4	37,7
<b>Personal administratiu i similars</b>	<b>11,0</b>	0,7	7,1	17,0	15,4
<b>Treballadors del comerç, hostaleria i serveis personals</b>	<b>19,4</b>	9,0	30,5	19,6	5,9
<b>Treballadors de la indústria, construcció i agricultura</b>	<b>11,6</b>	14,4	15,0	10,7	5,7
<b>Treballadors no qualificats</b>	<b>7,0</b>	10,0	13,0	2,8	0,4
<b>Jubilats</b>	<b>14,4</b>	49,0	13,9	7,0	6,1
<b>Mestresses de casa</b>	<b>3,3</b>	5,2	3,2	3,3	2,6
<b>Altres no ocupats (aturats, baixa)</b>	<b>3,1</b>	3,7	2,9	5,2	0,6
<b>Estudiants</b>	<b>4,5</b>	0,0	1,9	9,0	5,5
<b>No contesta</b>	<b>0,8</b>	0,0	0,0	0,8	2,4

En l'anàlisi de l'ocupació en funció del nivell d'estudis s'observa que hi ha més proporció de persones amb estudis universitaris en els llocs de treball més qualificats (un 18% són directius, propietaris o comandaments intermedis, i un 38% professionals o tècnics), percentatge que disminueix entre les persones amb un nivell formatiu més baix. Pel que fa al personal administratiu destaquen les persones que tenen estudis secundaris superiors (17%). Entre els treballadors del comerç, l'hoteleria o serveis personals destaquen les persones amb estudis primaris o secundaris bàsics (30,5%), i en

aquest grup, igual que entre els treballadors de la indústria i la construcció i els treballadors no qualificats, hi ha una presència inferior de persones amb estudis universitaris. També destaca que entre els jubilats hi ha un percentatge superior de persones amb estudis primaris incomplets o sense estudis (49%), perquè pertanyen a unes generacions que van tenir menys accés a l'educació que les actuals.

### Relació entre sexe i ocupació

% Verticals		Home	Dona
<b>Total</b>	<b>858</b>	<b>448</b>	<b>410</b>
<b>Directius, propietaris i comandaments intermedis</b>	<b>12,3</b>	16,9	7,2
<b>Professionals, tècnics i similars</b>	<b>12,6</b>	11,6	13,6
<b>Personal administratiu i similars</b>	<b>11,0</b>	5,6	16,9
<b>Treballadors del comerç, hostaleria i serveis personals</b>	<b>19,4</b>	19,4	19,5
<b>Treballadors de la indústria, construcció i agricultura</b>	<b>11,6</b>	21,0	1,4
<b>Treballadors no qualificats</b>	<b>7,0</b>	0,8	13,7
<b>Jubilats</b>	<b>14,4</b>	13,9	15,0
<b>Mestresses de casa</b>	<b>3,3</b>	0,3	6,6
<b>Altres no ocupats (aturats, baixa)</b>	<b>3,1</b>	4,1	2,1
<b>Estudiants</b>	<b>4,5</b>	5,1	3,8
<b>No contesta</b>	<b>0,8</b>	1,3	0,2

Segons el sexe s'observa una distribució desigual de la categoria professional (segregació vertical): hi ha més homes en els llocs directius o de comandament (un 17% dels homes són directius, propietaris o comandaments intermedis, per un 7% de les dones), mentre que les dones tenen una proporció superior entre els treballadors no qualificats (un 14% de les dones per menys d'un 1% dels homes). També s'observa una segmentació pel que fa al tipus d'activitat (segregació horitzontal) ja que els homes tenen una presència més destacada en el sector de la indústria, la construcció o l'agricultura (un 21% dels homes per un 1% de les dones), mentre que les dones representen percentatges més elevats entre el personal administratiu (un 17% de les dones per un 6% dels homes), i en la categoria de mestresses de casa (un 7% de les dones per menys d'un 1% dels homes). Aquestes diferències reproduïxen en l'àmbit laboral la divisió sexual de rols entre homes i dones, que tradicionalment encarava els homes cap al món del treball (entès sobretot en termes industrials), mentre que la dona es dedicava bàsicament a les tasques de l'àmbit domèstic. La major presència femenina en els treballs menys qualificats està condicionada, en part, pel diferencial educatiu entre homes i dones de certes generacions intermèdies i avançades, però també per l'estancament en la carrera professional de les dones a causa de la maternitat i les necessitats derivades de l'atenció a la família.

## Relació entre nacionalitat i ocupació

% Verticals		Andorrana	Espanyola	Francesa	Portuguesa	Altres
<b>Total</b>	<b>858</b>	<b>327</b>	<b>311</b>	<b>27</b>	<b>147</b>	<b>46</b>
<b>Directius, propietaris i comandaments intermedis</b>	<b>12,3</b>	19,5	9,0	6,7	5,7	7,3
<b>Professionals, tècnics i similars</b>	<b>12,6</b>	16,6	11,1	27,8	1,2	20,6
<b>Personal administratiu i similars</b>	<b>11,0</b>	15,5	9,9	15,3	4,3	4,8
<b>Treballadors del comerç, hostaleria i serveis personals</b>	<b>19,4</b>	8,8	26,3	11,5	30,0	20,0
<b>Treballadors de la indústria, construcció i agricultura</b>	<b>11,6</b>	7,8	9,4	12,5	24,7	12,3
<b>Treballadors no qualificats</b>	<b>7,0</b>	1,6	5,2	0,0	24,2	5,5
<b>Jubilats</b>	<b>14,4</b>	13,5	20,4	17,0	2,0	18,7
<b>Mestresses de casa</b>	<b>3,3</b>	3,5	3,9	4,8	2,1	1,5
<b>Altres no ocupats (aturats, baixa)</b>	<b>3,1</b>	3,3	2,7	4,3	3,6	3,0
<b>Estudiants</b>	<b>4,5</b>	8,0	2,0	0,0	2,1	6,4
<b>No contesta</b>	<b>0,8</b>	1,7	0,3	0,0	0,0	0,0

La proporció d'andorrans entre els propietaris, directius o comandaments intermedis, com a professionals o tècnics, i com a personal administratiu (entre els professionals o tècnics i el personal administratiu també destaquen els francesos), mentre que hi ha molt pocs portuguesos en aquestes categories. En canvi, entre els treballadors del comerç, l'hostaleria i els serveis personals, entre els treballadors de la indústria, la construcció o l'agricultura, i els treballadors no qualificats, destaca una proporció superior d'enquestats de nacionalitat portuguesa (juntament amb els enquestats de nacionalitat espanyola entre els treballadors dels comerç, l'hostaleria i els serveis personals), mentre que hi ha poques persones de nacionalitat andorrana en aquests sectors. Aquesta relació entre ocupació i nacionalitat reflecteix la segmentació del mercat laboral andorrà, en el qual els andorrans i una part dels immigrants (sobretot els francesos i de països del nord d'Europa), treballen en una proporció més gran en les ocupacions més qualificades i amb millors condicions (segment primari), mentre que altres grups d'immigrants com els portuguesos i els dels països extracomunitaris treballen en una proporció superior en feines menys qualificades (segment secundari). També cal tenir en compte la relació entre l'ocupació i el nivell d'estudis requerit, fet que explica que en determinades ocupacions sigui més freqüent la presència d'uns orígens o d'un altres, en funció dels diferents nivells de formació.



## 2. ASPECTES A MILLORAR

### 2.1. Quins considera que són, per ordre d'importància, els tres aspectes que caldria millorar d'Andorra, en l'actualitat?

A la taula següent es pot apreciar la llista de l'agrupació dels aspectes del Principat que els enquestats han respost com **a primera opció** (el desglossament detallat de tots els problemes anomenats pels enquestats es pot trobar a l'annex 7).

**Principal problema esmentat pels enquestats. Taula 1**

	<b>858</b>	<b>100%</b>
<b>Manca de treball. Problemes per trobar feina</b>	147	17,2
<b>Economia</b>	83	9,7
<b>Trànsit</b>	83	9,7
<b>Vivenda cara</b>	77	9,0
<b>Polítiques socials, prestacions i pensions</b>	64	7,5
<b>Condicions laborals</b>	45	5,2
<b>Manca d'infraestructures i equipaments</b>	32	3,7
<b>Política andorrana</b>	30	3,6
<b>Qualitat de vida</b>	29	3,3
<b>Turisme</b>	27	3,2
<b>Nivell de vida car</b>	26	3,1
<b>Salaris baixos</b>	24	2,8
<b>Educació</b>	18	2,1
<b>Creixement desordenant</b>	17	2,0
<b>Dificultats dels immigrants</b>	15	1,8
<b>Transport públic</b>	13	1,5
<b>Medi ambient</b>	11	1,2
<b>Funcionament de les administracions</b>	10	1,1
<b>Sanitat</b>	8	0,9
<b>Aparcaments</b>	7	0,8
<b>Altres</b>	7	0,8
<b>Integració al país dels immigrants</b>	4	0,5
<b>Manca mà d'obra qualificada</b>	3	0,3
<b>Joventut</b>	2	0,3
<b>Guarderies</b>	1	0,1
<b>Cap</b>	1	0,1
<b>No contesta</b>	72	8,4

El primer aspecte a millorar més esmentat en aquest observatori és “la manca de treball i/o les dificultats per trobar feina” (un 17%), seguit de “l'economia” i el “trànsit”, ambdós empatats amb un quasi 10% dels enquestats. En quarta posició hi ha “la vivenda

cara” (amb un 9%), i en cinquena posició “polítiques socials, prestacions i pensions” (amb un quasi 8%).

Respecte a l'observatori anterior, hi ha canvis importants, ja que “la manca de treball i/o dificultats per trobar feina” passa del setè lloc al primer lloc (guanya 11 punts percentuals) i “l'economia” passa del tercer al segon lloc (i guanya 2 punts percentuals). D'altra banda, el trànsit baixa 7 punts percentuals i passa de la primera posició a la segona empatat amb el tercer problema

Si considerem el conjunt dels tres problemes esmentats per a cada enquestat, els resultats es poden apreciar a la següent taula multiresposta:

### Agrupació dels 3 principals problemes esmentats per la població. Taula 2

	Freqüències	%
<b>Total</b>	<b>858</b>	
<b>Manca de treball. Problemes per trobar feina</b>	255	29,8
<b>Vivenda cara</b>	186	21,7
<b>Trànsit</b>	186	21,7
<b>Polítiques socials, prestacions i pensions</b>	181	21,2
<b>Economia</b>	178	20,8
<b>Condicions laborals</b>	114	13,4
<b>Nivell de vida car</b>	89	10,4
<b>Manca d'infraestructures i equipaments</b>	81	9,5
<b>Qualitat de vida</b>	77	9,0
<b>Turisme</b>	75	8,8
<b>Salaris baixos</b>	72	8,4
<b>Política andorrana</b>	67	7,8
<b>Educació</b>	47	5,5
<b>Medi ambient</b>	40	4,6
<b>Transport públic</b>	40	4,7
<b>Dificultats dels immigrants</b>	28	3,2
<b>Creixement desordenant</b>	27	3,1
<b>Sanitat</b>	23	2,6
<b>Funcionament de les administracions</b>	22	2,6
<b>Aparcaments</b>	21	2,5
<b>Integració al país dels immigrants</b>	16	1,9
<b>Altres</b>	14	1,7
<b>Joventut</b>	9	1,1
<b>Manca mà d'obra qualificada</b>	9	1,0
<b>Guarderies</b>	3	0,3
<b>Problemes socials</b>	2	0,2

<b>STA</b>	2	0,3
<b>Valors</b>	1	0,1
<b>Cap</b>	1	0,1
<b>Ns/nc</b>	72	8,4

Al ser una taula conjunta (on estan agrupats els tres principals problemes per cada enquestat) la suma dels percentatges és més gran de 100.

Si ens fixem en el conjunt dels tres principals aspectes a millorar que ens han respost els enquestats, “la manca de treball i/o problemes per trobar feina”, és el més esmentat, amb un quasi 30% (un 9% més que el semestre anterior).

El segon aspecte és la “vivenda cara”, amb un 22% dels enquestats que així ho afirmen, 4 punts percentuals per sota de l'anterior observatori.

Empatat amb el segon lloc, tenim el “trànsit”, amb un 22% de les respostes (6 punts percentuals menys que l'anterior observatori).

“Polítiques socials, prestacions i pensions” passa de la tercera a la quarta posició, amb un 21% (augmenta 4 punts percentuals respecte a l'anterior observatori). “L'economia” es troba a la cinquena posició com a l'anterior observatori, però ha augmentat el número de persones que l'han dit (passa del 17% al 21%).

També “les condicions de treball” estan en el mateix lloc que l'anterior observatori, a la sisena posició, i el percentatge del número de persones que ha esmentat aquest problema ha variat lleugerament (ha passat del 15% al 13%). S'ha de destacar que pràcticament la meitat de les persones que hem agrupat en aquesta categoria, un 7%, han dit com a problema que “no existeix assegurança d'atur”.

### Agrupació dels problemes per àrees temàtiques. Taula 3

	<b>Freqüències</b>	<b>%</b>
<b>Total</b>	<b>858</b>	
<b>Manca de treball, economia</b>	366	42,8
<b>Nivell de vida car, vivenda cara i salaris baixos</b>	250	29,2
<b>Polítiques socials, prestacions i pensions, Guarderies, sanitat i problemes socials</b>	203	23,7
<b>Trànsit</b>	186	21,7
<b>Condicions laborals</b>	114	13,4
<b>Manca d'infraestructures i aparcaments</b>	101	11,8
<b>Política andorrana, funcionament de les institucions</b>	86	10,1
<b>Qualitat de vida</b>	77	9,0
<b>Turisme</b>	75	8,8
<b>Medi ambient, creixement desordenat</b>	61	7,2
<b>Educació</b>	47	5,5
<b>Transport públic</b>	40	4,7
<b>Dificultats dels immigrants</b>	28	3,2
<b>Integració al país dels immigrants</b>	16	1,9
<b>Joventut</b>	9	1,1

<b>Manca mà d'obra qualificada</b>	9	1,0
<b>STA</b>	2	0,3
<b>Valors</b>	1	0,1
<b>Altres</b>	14	1,7
<b>Cap</b>	1	0,1
<b>No contesta</b>	72	8,4

En aquesta taula s'han agrupat per àmbits temàtics els resultats de la taula número 2, de manera que a cada grup es compta com un cas quan un enquestat ha respost una vegada o més qualsevol d'aquests problemes (si contesta més d'un problema que està dins de l'agrupació només es compta com una resposta).

Així doncs, en aquesta classificació, el conjunt de problemes més esmentat és “la manca de treball i l'economia”, amb un quasi 43% d'enquestats que han dit un dels problemes agrupats en aquest conjunt (a l'anterior observatori estava en tercera posició, amb un 24% dels casos). En segona posició hi ha el grup “el nivell de vida car, la vivenda cara i els salaris baixos”, amb un 29% del casos, (a l'anterior observatori estava en primera posició, amb un 41%). Aquesta evolució denota un salt endavant del que es podria considerar com a problemes socioeconòmics derivats d'una situació de crisi econòmica, de manera que estaríem davant l'evidència de que la preocupació per la crisi s'ha instal·lat ja de forma clara i consolidada en la ciutadania d'Andorra.

En tercera posició hi ha el conjunt “polítiques socials, prestacions i pensions, guarderies, sanitat i problemes socials en general”, que ho afirmen un 24% del conjunt dels enquestats (a l'anterior observatori ho deia un 21%).

En quarta posició trobem el trànsit, seguit en cinquena per “les condicions laborals” i en sisena per “la manca d'infraestructures i aparcaments”

Tot seguit detallarem les principals relacions significatives dels sis aspectes més anomenats pels enquestats amb les seves variables sociodemogràfiques. Amb la resta d'aspectes no s'han trobat relacions significatives (conforme és redueix el número de respostes, hi ha menys possibilitat de trobar relacions estadísticament significatives).

## Manca de treball, dificultats per trobar feina

	Freqüències	Percentatges
<b>Total</b>	<b>856</b>	<b>100</b>
<b>Problemes per trobar feina</b>	255	29,8
<b>No han esmentat aquest problema</b>	601	70,2

Quasi un 30% dels enquestats han dit que un dels tres principals problemes d'Andorra és "la manca de treball i les dificultats per trobar feina".

Si relacionem les persones que han dit aquest problema amb les característiques sociodemogràfiques dels enquestats, es troben les següents relacions significatives: per estudis, les persones que no han acabat els estudis primaris (un 42%) i els que tenen estudis primaris (un 38%), són els que més han esmentat aquest problema, mentre que els que tenen estudis universitaris són els que menys ho han dit (un 16%). Aquesta relació sembla indicar també quins segments tenen més dificultats laborals, i és segurament un indicador indirecte de com la crisi i les majors dificultats per trobar feina impacten més o menys fortament en els segments de la població amb diferents nivells d'instrucció. Les dades apunten a que a menor formació, més precarietat de la posició personal en el mercat de treball.

Hi ha relacions significatives per sector i ocupació dels enquestats ja que les persones que més ho diuen són les que treballen com a personal domèstic (un 53%), l'oci (un 49%), el transport (un 44%), la construcció o l'hoteleria i la restauració (ambdós amb un 43%), mentre els que menys ho afirmen són els que treballen a l'administració (un 20%), l'ensenyament (un 17%), organismes financers (un 12%) o com a professions liberals (cap cas d'enquestats d'aquest sector de la mostra escollida ho ha dit). Com es pot veure, el conjunt de percepcions quasi mostra una radiografia dels sectors més colpits per la crisi, que són també sectors que apleguen un major nombre de persones amb baixes qualificacions laborals. En canvi, els sectors més estables o menys colpits serien els de condicions laborals més segures, i alhora aquells sectors que ocupen a personal amb qualificacions mitjanes i altes.

Per ocupacions, les respostes segueixen la mateixa lògica, ja que els que més ho diuen són els "no qualificats" (un 52%), els qualificats de la indústria i semiquificats (un 42%) i els treballadors de l'hoteleria i comerç (un 37%). Els que menys ho han dit són els professionals i tècnics (un 14%) i no ocupats com els jubilats (un 20%) i els estudiants (un 12%).

Els resultats de les relacions en funció de l'ocupació i sector dels enquestats estan també directament relacionats amb l'alt grau de segmentació del mercat laboral andorrà per nacionalitat. En aquest sentit, es pot apreciar que els que han respost en més proporció aquest problema són els portuguesos (un 47%) i els espanyols (un 33%). A continuació tenim els andorrans (un 23%), el grup d'altres (un 18%) i, finalment, els francesos (un 6%).

## Evolució de "manca de treball, dificultats per trobar feina"

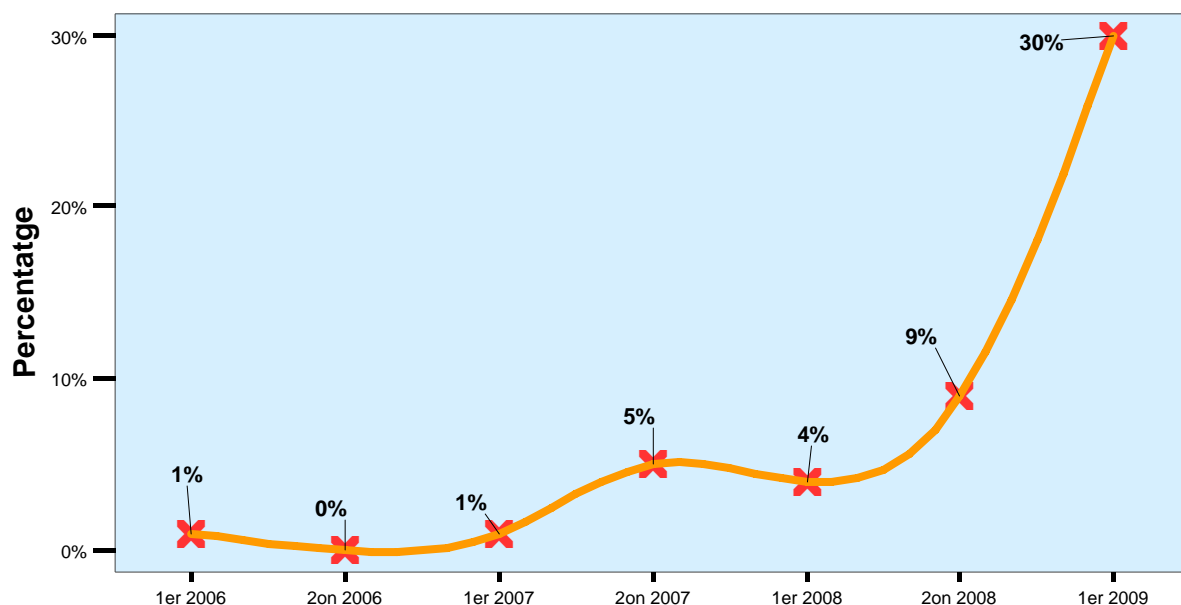

En el gràfic anterior es pot apreciar com aquest problema era pràcticament anecdòtic fins a la segon semestre del 2007, encara que és partir del segon semestre del 2008 quan el seu percentatge comença a ser significatiu fins a arribar al resultat de l'actual observatori. D'alguna manera, es pot dir que la percepció de la crisi comença a arribar a Andorra tímidament durant el 2on semestre del 2007 i es manté durant el primer semestre del 2008, per començar a augmentar significativament durant el segon semestre del 2008, i ja disparar-se a partir del primer semestre del 2009. En realitat, és a partir del 2009 quan es pot començar a dir que l'abast de la percepció de crisi ja assoleix un nivell d'alarma social considerable.

## Vivenda Cara

	<b>Freqüències</b>	<b>Percentatges</b>
<b>Total</b>	<b>858</b>	<b>100</b>
<b>Vivenda cara</b>	186	21,7
<b>No han esmentat aquest problema</b>	670	78,3

Quasi el 22% dels enquestats afirmen que un dels tres aspectes més importants a millorar a Andorra és el del preu de l'habitatge.

És interessant ressaltar que hi ha una relació significativa d'aquesta variable amb l'edat de l'enquestat ja que la franja d'edat de 25 a 54 anys és la que ha donat més aquesta resposta, un 28% dels enquestats. Les persones de les franges d'edat de 18 a 24 anys ho han dit en un 23% dels casos i els de més de 55, només en un 15%. Com a la resta d'observatoris, les persones de més de 55 anys comenten aquest problema en menys proporció. Aquest percentatge inferior sembla relacionat amb els anys de residència i el fet d'haver, en aquesta franja d'edat lògicament, més proporció de persones amb l'habitatge pagat o amb lloguers relativament més baixos i menys persones que canviïn d'habitatge.

Pel que fa al percentatge de les persones de 18 a 24 anys, també és inferior a les altres franges d'edat. El fet de que siguin persones que encara no s'han emancipat en molts casos fa que el percentatge no sigui alt, però a diferència del que passa amb els majors de 55 anys, en el resultat de la resposta es nota que hi ha persones, dins d'aquest col·lectiu, que pensen en buscar habitatge en el present o de cara al futur.

Per nacionalitats, encara que el resultat en aquest observatori no és significatiu estadísticament, els que menys contesten aquesta resposta són el col·lectiu "d'altres nacionalitats" (un 16%), els de francesos (un 19%) i els d'andorrans (un 24%). Per contra, i com ha passat en els darrers observatoris, els que més ho han dit són les persones de nacionalitat portuguesa (amb un 29%). La distribució sembla lògica, perquè per raons de poder adquisitiu, és raonable pensar que aquells col·lectius que en tenen menys o porten en proporció menys temps a Andorra (com els portuguesos) serien els més preocupats per l'encariment o poca accessibilitat de primeres necessitats -com és el cas de la vivenda.

Hi ha una relació estadísticament significativa també amb el sector de treball dels enquestats, ja que els que més ho afirmen són els que treballen a serveis personals (un 45%), seguit dels que treballen al sector oci (un 42%), o els treballadors de la construcció (amb un 28%). Per contra, els que menys ho diuen són els que treballen als organismes financers (un 4%).

Tot i amb això, pensem que el que es veu reflectit també en aquestes relacions és més aviat altres variables significatives, com el nivell d'ingressos associat a les diferents nacionalitats i a les diferents ocupacions (ja que hi ha relació intrínseca entre aquests tres factors), i que sí explicarien fàcilment la seva relació directa amb l'estat d'opinió copsat en l'enquesta. Altres variables que s'hi veurien reflectides, serien l'edat, com a

portadora d'un moment del cicle vital de les persones on el problema pot tenir més o menys rellevància, en el sentit que ja s'ha indicat en línies anteriors.

### Evolució de la "vivenda cara"

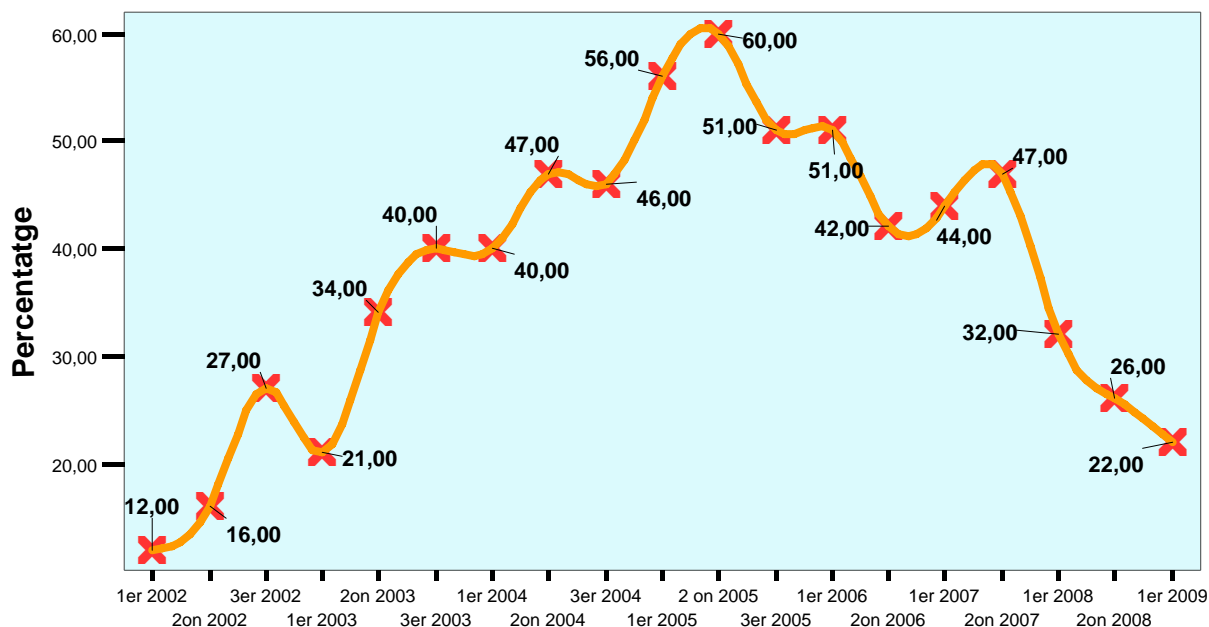

En el gràfic anterior es pot apreciar l'evolució d'aquest aspecte des de començament del 2002. Durant aquests anys hi ha hagut un augment progressiu de les persones que afirmen que la vivenda cara és un dels principals aspectes a millorar del país. A partir del tercer quadrimestre del 2005 es produeix una certa disminució del percentatge de persones que ho afirmen, que es fa més notori a l'any 2008 i enguany (encara que ocupa actualment el segon lloc dels problemes més esmentats). Tanmateix, cal remarcar que la prevalença d'aquesta preocupació ha descendit progressivament fins a arribar a situar-se, en l'actualitat del primer semestre de 2009 en uns nivells propis de la primera meitat del 2003, essent els nivells de resposta més baixos que es donen en els darrers 6 anys.



## El trànsit

	Freqüències	Percentatges
<b>Total</b>	<b>858</b>	<b>100</b>
<b>Trànsit</b>	186	21,7
<b>No han esmentat aquest problema</b>	670	78,3

Pràcticament un 22% dels enquestats han respost que un dels tres principals aspectes a millorar d'Andorra és el trànsit.

Tot i que en aquest observatori no ha sortit una relació estadísticament significativa, els homes (un 24%) continuen anomenant més aquest aspecte que les dones (un 20%), variable segurament relacionada amb la proporció més alta d'homes que condueixen habitualment en relació a les dones.

En relació a la parròquia on viuen els enquestats, tot i que la relació no és significativa estadísticament, la tendència és que el percentatge dels que diuen aquest problema sigui lleugerament més baix a les parròquies centrals, Andorra la Vella i Escaldes-Engordany, segurament hi ha més proporció de mobilitat dels seus habitants a peu, que a la resta de les parròquies.

### Evolució del "trànsit"

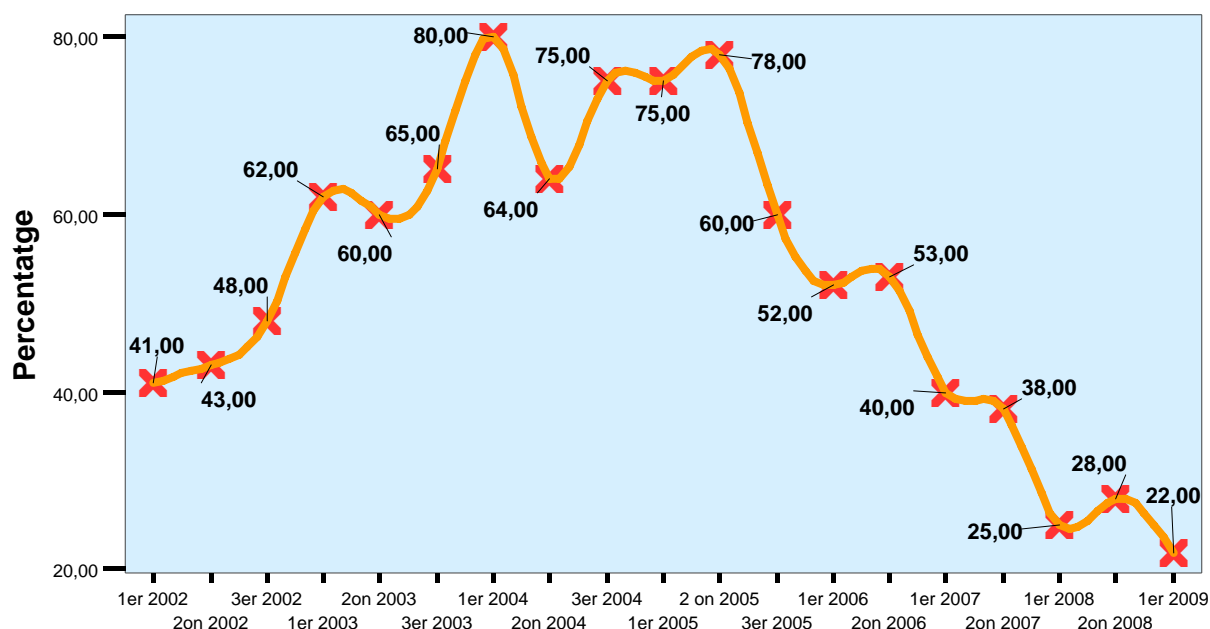

En el gràfic anterior es pot apreciar l'evolució del problema del trànsit des del primer observatori (el primer quadrimestre del 2002). D'una banda, es pot observar com, sobretot a partir de l'any 2003, el trànsit augmenta ostensiblement el seu percentatge, i a

la vegada té un comportament estacional, ja que durant els observatoris duts a terme els mesos d'hivern el seu percentatge tendeix a augmentar i durant els mesos de primavera i estiu tendeix a disminuir de manera relativa. A partir del tercer quadrimestre de l'any 2005, hi ha una baixada significativa dels que anomenen aquest aspecte (coincidint amb l'acabament de les obres de l'avinguda Meritxell i l'obertura de les noves infraestructures viàries). En els observatoris de l'any 2008 i en l'actual, han contestat aquest problema el percentatge més baix d'enquestats des de que es fan les enquestes de l'observatori, que és tant com dir que la prevalença de la percepció del trànsit com a problema es troba en el nivell més baix enregistrat mai, i dins del període d'enregistraments, en el nivell històricament més baix dels darrers 7 anys, i –tal com manifesta la gràfica– la tendència a la baixa sembla continuar, ja que encara no s'ha detectat un punt d'inflexió clar en l'esmentada tendència descendent.

### Polítiques socials, prestacions i pensions

	<b>Freqüències</b>	<b>Percentatges</b>
<b>Total</b>	<b>858</b>	<b>100</b>
<b>Polítiques socials, prestacions i pensions</b>	181	21,2
<b>No han esmentat aquest problema</b>	674	78,8

Més d'un 21% dels enquestats afirmen que un dels tres principals aspectes a millorar d'Andorra són les qüestions referents a les polítiques socials, prestacions i pensions.

Quan relacionem la resposta a aquest aspecte amb les variables sociodemogràfiques, les dones (un 24%) ho diuen en major proporció que els homes (19%), seguint la tendència reflectida en anteriors observatoris. En relació amb l'edat dels enquestats, l'11% dels enquestats de 18 a 24 anys ho responen, mentre que el percentatge passa al 25% de les persones de més de 55 anys. Segurament aquesta diferència pot ser deguda a que la gent més gran de 55 anys és el col·lectiu més sensibilitzat per la qüestió, en veure ja propera la seva pròpia jubilació o ja estar jubilats.

En aquest sentit, i en relació amb l'ocupació, els que han dit més aquest problema són els jubilats (un 33%). En relació amb les altres ocupacions, és interessant ressaltar que les persones que més afirmen aquesta qüestió són el personal administratiu i similars (un 27%) i els professionals i tècnics i similars (un 22%). Per contra, els que menys ho diuen són els "no qualificats" (un 14%) i els estudiants (un 2%).

## Economia

	Freqüències	Percentatges
<b>Total</b>	<b>858</b>	<b>100</b>
<b>Economia</b>	178	20,8
<b>No han esmentat aquest problema</b>	677	79,2

Quasi un 21% dels enquestats opina que un dels tres primers problemes d'Andorra en l'actualitat és l'economia.

Encara que en aquesta ocasió, no és una relació estadísticament significativa, els homes (un 22%) han dit més aquest aspecte que les dones (un 20%). Per nacionalitats, els que més pensen que un dels tres principals problemes d'Andorra és "l'economia" són els andorrans i espanyols (un 22%), seguits dels portuguesos (un 18%). Els que menys ho declaren són els que tenen la nacionalitat francesa (amb un 11%) dels enquestats.

D'altra banda, els més preocupats per aquesta qüestió són els "empresaris o professionals amb assalariats", amb un 29%, a continuació els "professionals o autònoms sense assalariats", amb un 25% i finalment els assalariats (amb un 13%). Aquesta dada no vol dir que hi hagi un menor interès per qüestions econòmiques per part dels treballadors, ja que com va passar a l'anterior observatori, els assalariats responen en més gran proporció "manca de treball i dificultats per trobar feina", mentre que els empresaris i autònoms esmenten més aspectes relacionats amb l'economia en general. D'alguna manera, aquesta dualitat reflecteix fins a quin punt la problemàtica afecta personalment, o es contempla de forma més distanciada pel fet de no veure's directament afectat, o afectar en menor mesura.

## Evolució de "l'economia"

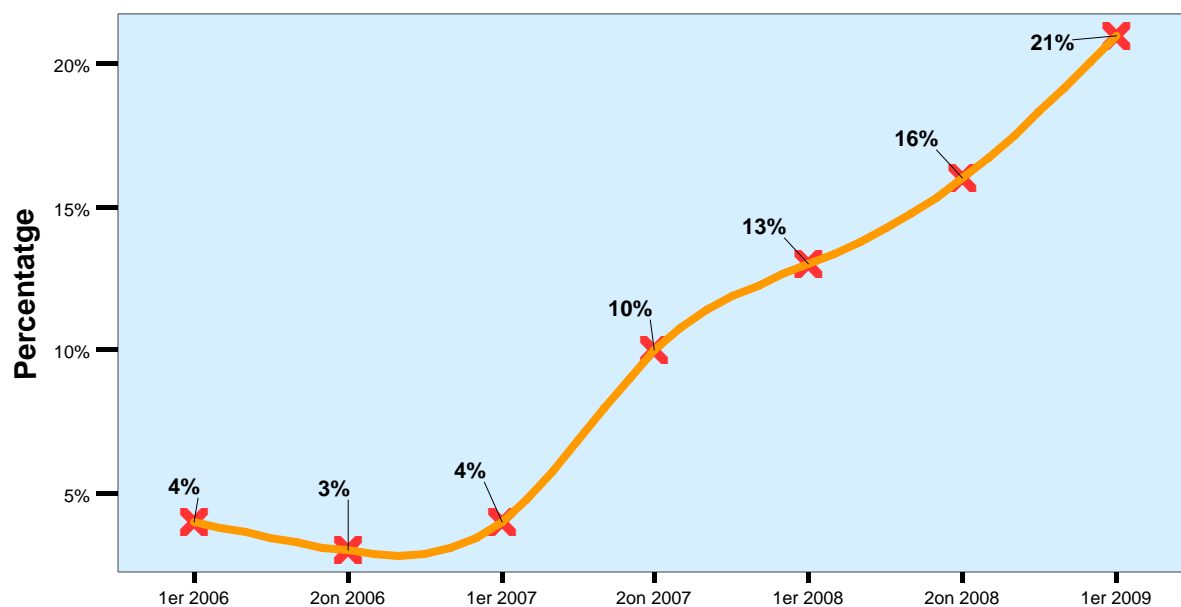

A l'anterior gràfic s'aprecia com fins al primer semestre del 2007, la preocupació per l'economia estava en xifres per sota del 5% dels enquestats. A partir del segon semestre del 2007 és quan aquesta xifra augmenta fins arribar al 21% del present semestre.

## Condicions laborals

	<b>Freqüències</b>	<b>Percentatges</b>
<b>Total</b>	<b>858</b>	<b>100</b>
<b>Condicions laborals</b>	114	13,4
<b>No han esmentat aquest problema</b>	741	86,6

Més d'un 13% dels enquestats pensen que un dels tres principals problemes d'Andorra són "les condicions laborals".

Per nacionalitats s'ha de destacar que els que més han contestat aquesta qüestió son els portuguesos i espanyols (un 15%). A continuació tenim als andorrans (un 12%), els francesos (un 10%) i finalment el grup "d'altres nacionalitats" (un 5%).

Per ocupacions, podem veure que els que més ho diuen són els administratius i similars (un 18%), els treballadors del comerç i l'hostaleria i serveis personals (18%) i els treballadors de la indústria i la construcció (un 16%). De tota manera, la relació amb la resta d'ocupacions dona una relació força homogènia, ja que entre la resta de persones ocupades s'ha esmentat aquest problema com a mínim en un 15% dels casos (no qualificats, els professionals i tècnics...). Com sembla lògic, són els no ocupats (jubilats, estudiants, mestresses de casa, tots tres amb un 4%) els que diuen en menor proporció aquest aspecte, en estar-hi menys implicats per raons òbvies.

## Resultats d'enquestes similars.

**Baròmetre trimestral de l'ajuntament de Barcelona (desembre del 2008)<sup>2</sup>.**

**Quin considera que és el problema més greu que té la ciutat de Barcelona en aquests moments?***(espontània) (només una resposta)*

Atur i condicions de treball	18,8%
Problemes associats a la immigració	11,8%
Inseguretat	10,4%
Neteja	7,1%
Transports, infraestructures i comunicacions	7,1%
Problemes econòmics	7,0%
Circulació	5,8%
Accés a l'habitatge	3,8%
Aspectes polítics	3,0%
Manca de civisme	2,5%
Equipaments i serveis	2,4%
La gestió de la política municipal	2,4%
Massa turisme, poca qualitat	2,1%
Molèsties per les obres	2,1%
Aparcament	1,6%
Massificació	1,3%
Medi Ambient	1,3%
Model de ciutat	0,6%
Prestacions i ajuts	0,6%
Sorolls	0,5%
Impostos i multes	0,5%
Manteniment	0,5%
Valors socials negatius	0,4%
Urbanisme	0,3%
Pobresa i desigualtat	0,3%
Zones verdes	0,1%
Comerç	0,1%
Desigualtat entre barris/tracte discriminatori al barri	0,1%
Drogues	0,1%
Altres	0,4%
Cap/res	0,4%
Ns/Nc	4,9%

<sup>2</sup> Mostra de 800 enquestats de més de 18 anys. Marge d'error del 3,54 % amb un nivell de confiança del 95,5% en la hipòtesi més desfavorable p=q=50

Pàgina web: [http://w3.bcn.es/V61/Home/V61HomeLinkPI/0,4358,200713899\\_595234216\\_1,00.html](http://w3.bcn.es/V61/Home/V61HomeLinkPI/0,4358,200713899_595234216_1,00.html)

## Baròmetre d'opinió pública de la Generalitat de Catalunya (novembre del 2008)<sup>3</sup>

**Quin/s creu que són els principals problemes que té actualment Catalunya?**  
 (més d'una possibilitat de resposta)

Atur/precarietat laboral	872	43,6%
Funcionament de l'economia	710	35,5%
Immigració	472	23,6%
Accés a l'habitatge	255	12,7%
Insatisfacció amb la política	209	10,5%
Manca d'infraestructures i transports	247	12,3%
Sistema de finançament de Catalunya	208	10,4%
Relacions Catalunya-Espanya	196	9,8%
Inseguretat ciutadana	182	9,1%
Manca d'infraestructures i problemes amb el transport	156	7,8%
Millorar polítiques socials	152	7,2%
Educació/cultura/investigació	138	6,9%
Sanitat	137	6,9%
Serveis deficientes i males instal·lacions públiques	65	3,2%
Crisi identitat catalana	50	2,5%
Baix nivell salarial	50	2,5%
Incivisme i violència	32	1,6%
Excessiva pressió fiscal	4	0,2%
Altres	96	4,8%
Cap problema	33	1,6%
No ho sap	76	3,8%
No contesta	5	0,3%

<sup>3</sup> Mostra de 2000 enquestats de més de 18 anys. Marge d'error del  $\pm 2,73\%$  amb un nivell de confiança del 95,5% en la hipòtesi més desfavorable  $p=q=50$

Pàgina web: [http://www.gencat.cat/economia/doc/doc\\_14451593\\_1.pdf](http://www.gencat.cat/economia/doc/doc_14451593_1.pdf)

## Eurobarometer (Tardor del 2008)<sup>4</sup>

Quins són els dos principals problemes del vostre país actualment?

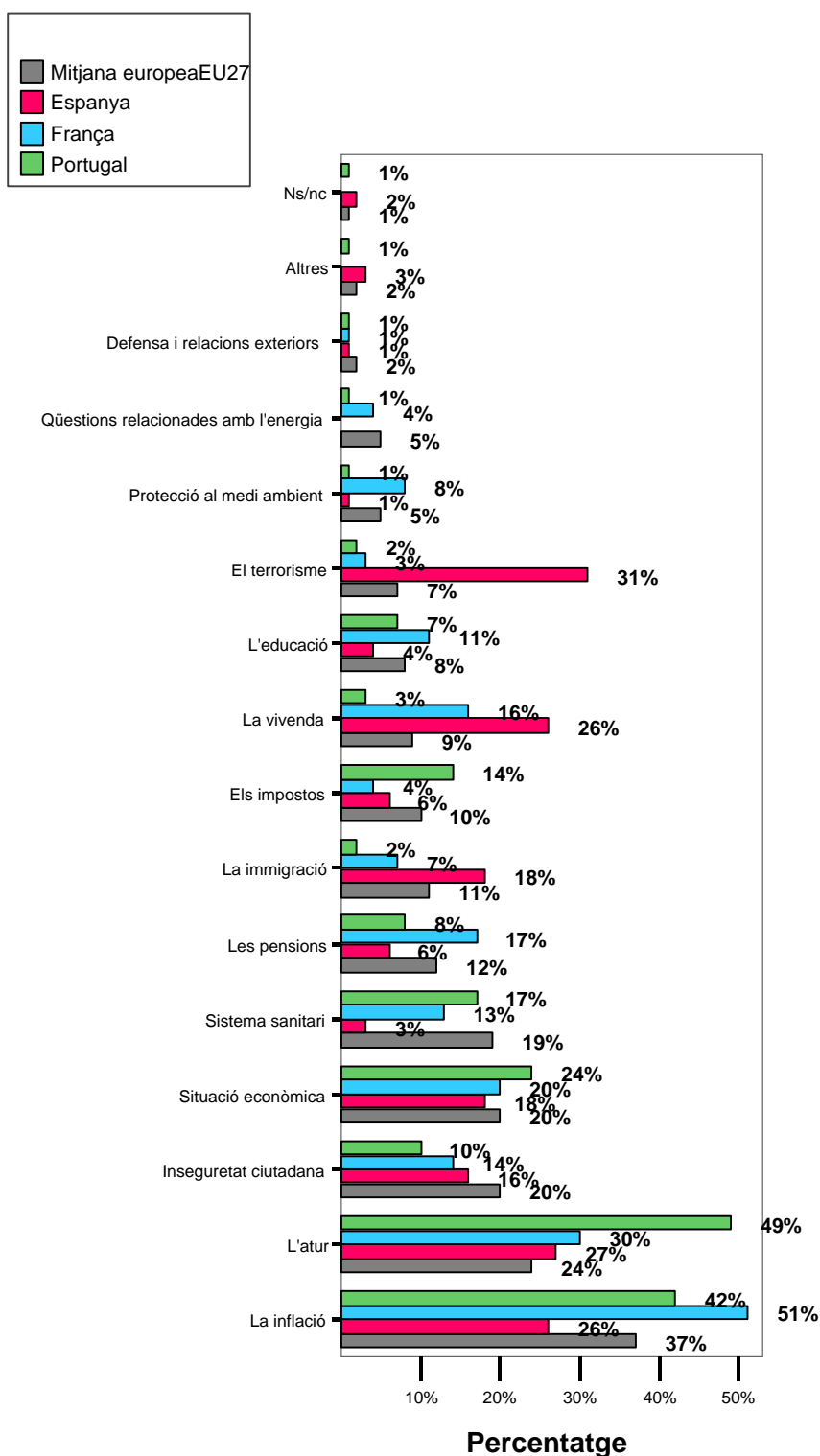

[http://ec.europa.eu/public\\_opinion/archives/eb/eb70/eb70\\_first\\_fr.pdf](http://ec.europa.eu/public_opinion/archives/eb/eb70/eb70_first_fr.pdf)



### 3. SITUACIÓ ECONÒMICA

#### 3.1. Com qualificaria la situació econòmica general d'Andorra actualment?

	Frequències	Percentatges
	<b>858</b>	<b>100</b>
<b>Molt bona</b>	2	0,3
<b>Bona</b>	74	8,6
<b>Regular</b>	412	48,0
<b>Dolenta</b>	281	32,8
<b>Molt dolenta</b>	81	9,4
<b>No contesta</b>	8	1,0

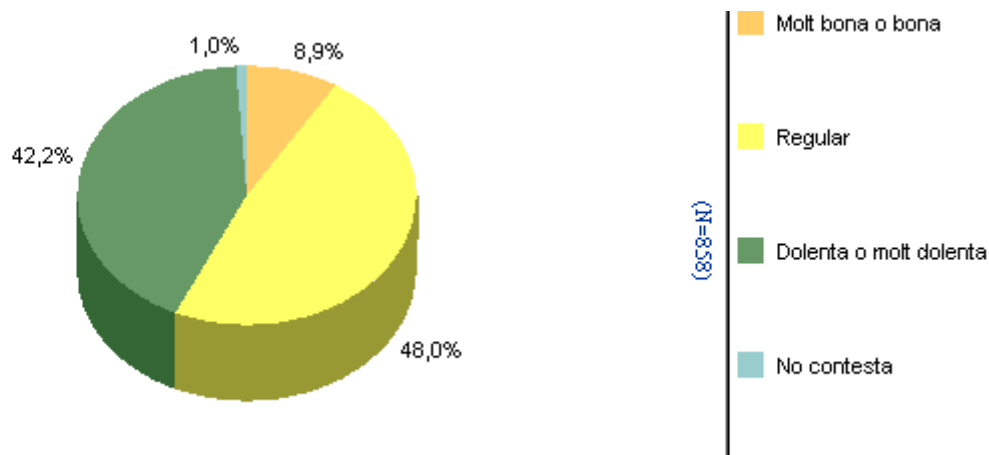

Gairebé la meitat de les persones enquestades qualifiquen la situació econòmica d'Andorra, en l'actualitat, com a regular (concretament un 48% de la mostra), un 42% la considera dolenta o molt dolenta i prop d'un 9% bona o molt bona.

Aquesta mateixa pregunta, però sobre la situació econòmica general d'Espanya, feta pel Centre d'Investigacions Sociològiques, a partir d'ara CIS<sup>5</sup>, i amb una periodicitat mensual, presenta els següents resultats (mes d'abril de 2009): molt bona o bona en un 3,6% dels casos (concretament, molt bona un 0,1% i bona en un 3,5%), regular en un 24,5% del casos, i dolenta i molt dolenta en un 71,3% dels casos (un 40,2% opina que dolenta i un 31,1% que molt dolenta).

Les diferències no són significatives en funció del sexe i la nacionalitat de les persones, tot i que s'observa que són els homes i els portuguesos i andorrans els que qualifiquen en major proporció la situació econòmica d'Andorra de dolenta o molt dolenta. Quant

<sup>5</sup> Centro de Investigaciones Sociológicas (CIS).

[http://www.cis.es/cis/opencms/-Archivos/Indicadores/documentos\\_html/sK102010010.html](http://www.cis.es/cis/opencms/-Archivos/Indicadores/documentos_html/sK102010010.html)

als anys de residència al país són els residents que viuen a Andorra fa més de 16 anys i els andorrans els que consideren en major percentatge que la situació general d'Andorra és dolenta o molt dolenta (un 45,5% i un 44% respectivament) seguit dels que porten cinc anys o menys (38%) i els residents de 6 a 15 anys (32%).

Quant a les edats s'observa que és l'interval comprès entre els 40 i els 54 anys el que considera en major percentatge que la situació és dolenta o molt dolenta (46%) seguit del tram de 55 o més anys (44%) i els de 25 a 39 anys (40%). Per contra, i en el mateix sentit, són els més joves, la franja de 18 a 24 anys, els que qualifiquen en major percentatge la situació econòmica general d'Andorra com a bona o molt bona (24%) seguit, en molt menor proporció, l'interval de 25 a 39 anys (9%).

Segons el nivell d'estudis s'observa que són les persones que presenten formacions de secundària superior i estudis primaris no acabats o sense estudis (un 50% i un 47% respectivament) les que diuen en percentatges superiors que la situació és dolenta o molt dolenta i, en canvi, les que presenten formacions universitàries i de primària o secundària bàsica ho manifesten en menor proporció (un 38,5% i 37,2% respectivament).

Amb relació a l'ocupació dels enquestats destaca que són els considerats altres no ocupats (persones aturades i de baixa laboral (53%) i els directius, propietaris i comandaments intermedis (52%) els que consideren en major percentatge que la situació econòmica és dolenta o molt dolenta, seguit dels treballadors no qualificats i dels treballadors qualificats i semiqualicats de la indústria, construcció i agricultura (amb un 50% i un 49% respectivament).

En relació amb la convivència s'aprecia que són les parelles amb fills les que diuen més freqüentment que la situació econòmica general a Andorra és dolenta o molt dolenta (un 47%), seguit de les persones que viuen soles (43%), en parella sense fills (41%) i, finalment, les que presenten els menors percentatges són les persones que viuen amb els pares, germans o altres persones (33%).

Les perspectives per a l'economia general d'Andorra i segons les dades de la Cambra de Comerç, Indústria i Serveis d'Andorra<sup>6</sup> posen de manifest que el present context internacional, que pateix grans dificultats econòmiques i que presenta la primera recessió simultània de l'era de la globalització, arrossegirà amb tota probabilitat l'activitat andorrana de manera que l'any 2009 continuarà amb una tendència recessiva que pateix des del 2007. La pèrdua de dinamisme que domina el panorama econòmic del país des de l'any 2005 ha patit aquest 2008 la influència negativa d'un clima econòmic global més desfavorable que ha intensificat la fragilitat general de l'activitat econòmica d'Andorra i ha accelerat el debilitament de la demanda de consum i d'inversió. El mateix informe també indica, com a conclusió, que aquest any s'espera un retrocés històric de l'activitat econòmica mundial que pot millorar durant l'any 2010 com a conseqüència o resultat de la gran quantitat de polítiques fiscals discrecionals que s'han posat en marxa per lluitar contra la crisi econòmica i que poden arribar fins al 4% del PIB el 2009 tal i com s'ha marcat per objectiu el G-20.

---

<sup>6</sup> Cambra de Comerç, Indústria i Serveis d'Andorra (juliol-desembre 2008). *Enquestes de Conjuntura*. Número 24

Segons els nostres resultats en els darrers anys s'ha accentuat la tendència a una percepció més negativa de l'economia andorrana, que també s'acompanya d'una inclinació a la baixa d'alguns dels indicadors bàsics en l'àmbit econòmic, que ja va presentar una davallada l'any 2003 respecte el 2002, i l'any 2006, per primer cop, el percentatge dels que qualifiquen la situació econòmica de dolenta o molt dolenta supera la dels que la consideren bona o molt bona. Així, com es mostra en el següent gràfic, s'ha passat d'un 63% dels enquestats de l'any 2002 que consideraven que l'economia d'Andorra era bona o molt bona, a gairebé el 9% actual, destacant la tendència a la baixa en aquesta qüestió, mentre que els que la qualifiquen de dolenta o molt dolenta han passat de ser un 4% el 2002 a un 42%. És a dir, hi ha una tendència clara a l'augment de la percepció negativa de la població pel que fa a l'economia general d'Andorra.

### Evolució de la percepció de la situació econòmica general d'Andorra

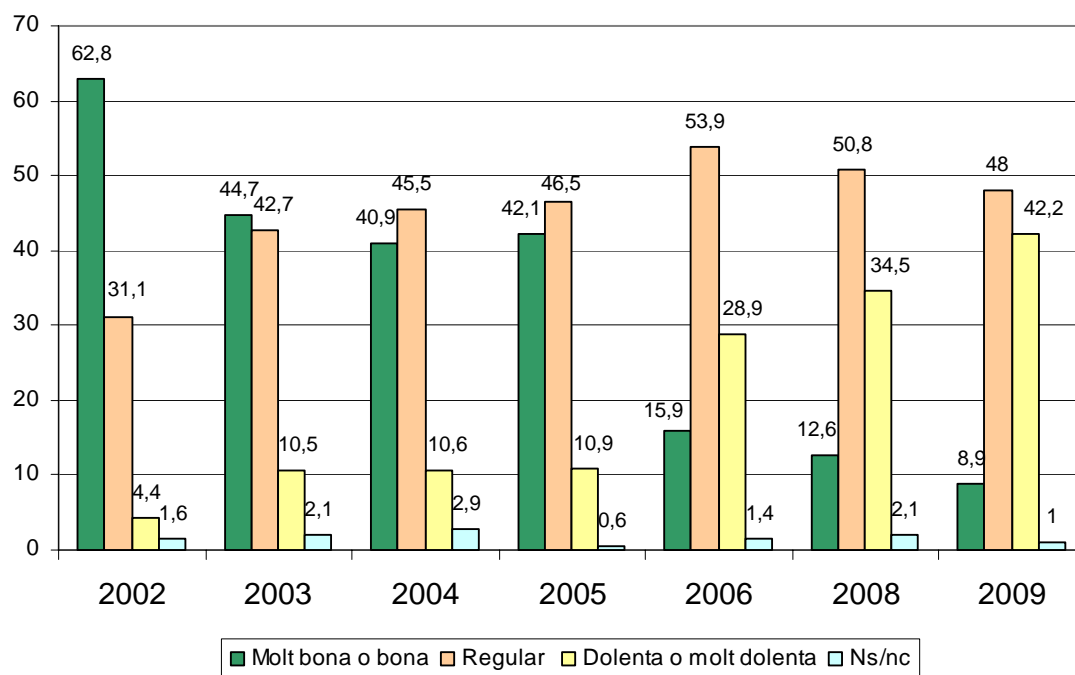

**Nota:** A l'Observatori de 2007 no es va demanar per aquesta qüestió.

### 3.2. Diria que la situació econòmica és millor, igual o pitjor que la de fa un any?

	Freqüències	Percentatges
<b>Total</b>	<b>858</b>	<b>100</b>
<b>Millor</b>	85	9,9
<b>Igual</b>	115	13,4
<b>Pitjor</b>	643	75,0
<b>No contesta</b>	15	1,7

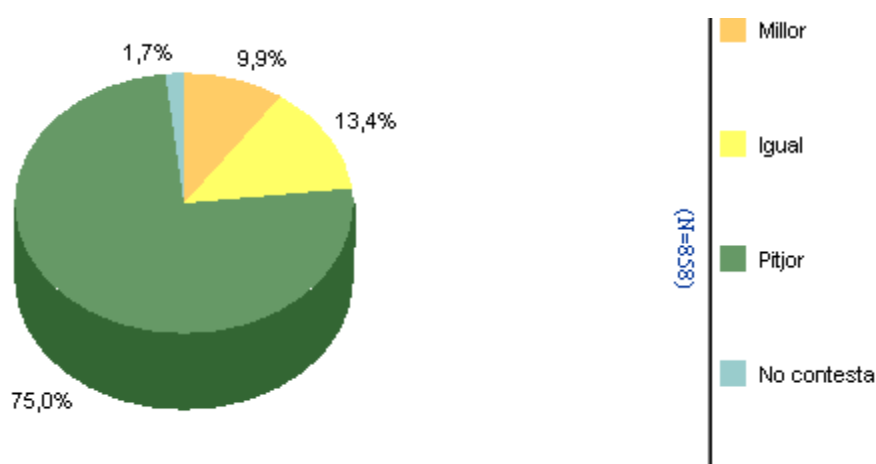

La sensació que la situació econòmica ha empitjorat implica que un 75% de les persones enquestades manifesti que és pitjor que la de fa un any, mentre que només un 10% de les persones diu que és millor (en l'Observatori del primer semestre de 2008 en el qual es va demanar aquesta mateixa pregunta un 57% deia que la situació era pitjor que la de fa un any i un 20% va dir que era millor) en aquest sentit, s'observa una tendència més pessimista que segurament també es reforça amb la situació d'inestabilitat econòmica en l'àmbit internacional.

En relació amb els resultats de l'enquesta s'observa que tant homes com dones tenen la mateixa percepció quant a que l'economia ha empitjorat respecte a la de fa un any (un 75% en cada cas) i en funció de l'edat la percepció negativa augmenta conforme augmenta l'edat de les persones enquestades (del 67% en l'interval de 18 a 24 anys a un 80% en l'interval que correspon als de 55 anys o més).

Quant a la nacionalitat són portuguesos i andorrans els que diuen amb percentatges superiors que la situació ha empitjorat respecte a la de fa un any (un 79% i un 78% respectivament) seguit dels espanyols (72%) i francesos (64%).

Respecte als estudis que presenta la població són els que presenten estudis primaris no acabats o sense estudis els que diuen amb més proporció que la situació econòmica és pitjor que la de fa un any (81%) seguit dels que presenten estudis universitaris (77%). Per contra, són els que presenten estudis primaris o secundaris bàsics (13%) i estudis

secundaris superiors (11%) els que diuen en percentatge superior que la situació econòmica és millor. Tanmateix, com es pot observar, en cap cas es tracta de grans distàncies perceptives.

Pel que fa a l'ocupació són els no ocupats (94%), els directius, propietaris i comandaments intermedis (82%) i personal administratiu i similar (80%), els que manifesten amb major proporció que la situació econòmica és pitjor. Per contra, els que presenten una percepció més positiva quant a com és la situació econòmica amb relació a la de fa un any són els treballadors qualificats i semiqualeficats del comerç, hostaleria i serveis personals (un 21% diu que és millor) i els treballadors qualificats i semiqualeficats de la indústria, construcció i agricultura (14%).

En bona part les variacions de la percepció en funció de diferents factors sociodemogràfics segurament exposen les distintes realitats dels diferents segments, en funció de la seva situació personal actual (més o menys segura) o bé en funció de l'impacte directe que hagi pogut tenir la crisi en la seva posició personal de mercat o en les seves expectatives socioeconòmiques personals.

### 3.3. I d'aquí un any, creu que la situació econòmica d'Andorra serà millor, pitjor o seguirà igual?

	Freqüències	Percentatges
<b>Total</b>	<b>858</b>	<b>100</b>
<b>Millor</b>	144	16,8
<b>Igual</b>	181	21,1
<b>Pitjor</b>	401	46,8
<b>No contesta</b>	131	15,3

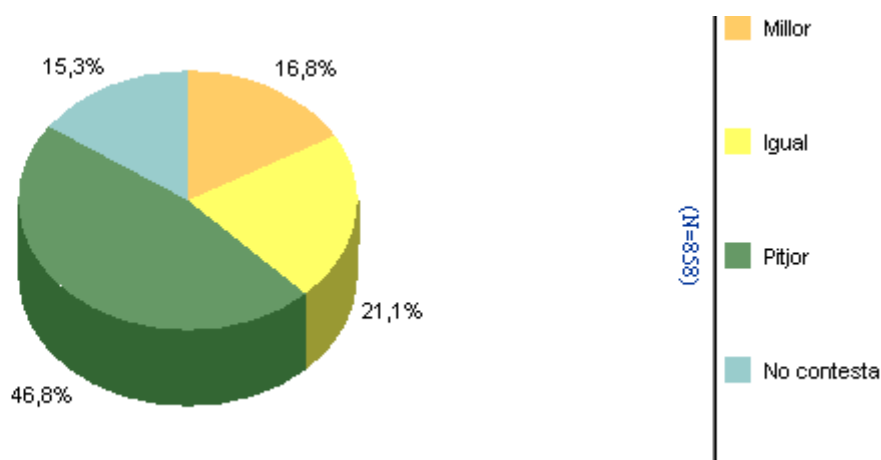

Les expectatives de futur a un any vista també són força negatives malgrat que s'insinua una tendència més positiva si fem la comparativa amb els resultats de l'Observatori del primer semestre de 2008 (un 59% de les persones enquestades pensaven que enguany seria pitjor, un 18% pensava que continuaria igual, només un 7% pensava que enguany seria millor i un 16% de la població que no va contestar la pregunta).

Tal i com s'observa a la taula i gràfic anterior un 47% de la població enquestada afirma que la situació econòmica d'Andorra serà pitjor, mentre que un 21% diu que seguirà igual, un 17% manifesta que millor i cal tenir en compte que un 15% de la població no s'ha pronunciat en aquesta qüestió (Ns/Nc).

Si comparem aquestes dades amb les resultants del mes d'abril del CIS<sup>7</sup> en l'àmbit espanyol (Centro de Investigaciones Sociológicas) observem els següents resultats: un 20,8% de les persones enquestades a Espanya opinen que serà millor, igual en un 35,1% dels casos analitzats i pitjor en un 32,3% dels casos i un 11,7 no contesta a la pregunta.

En funció de les variables sociodemogràfiques destaca que són les dones (50%) i les persones en les franges d'edat compreses entre 25 a 39 i de 40 a 54 anys (un 50% en cada interval d'edat consideren que la situació serà pitjor) les que en percentatges més elevats consideren que la situació econòmica serà pitjor d'aquí un any.

<sup>7</sup> Centro de Investigaciones Sociológicas (CIS).

[http://www.cis.es/cis/opencms/-Archivos/Indicadores/documentos\\_html/sK102020010.html](http://www.cis.es/cis/opencms/-Archivos/Indicadores/documentos_html/sK102020010.html)

Amb relació a la nacionalitat els més negatius són els nacionals portuguesos i els espanyols (un 56% i un 54% respectivament diuen que la situació serà pitjor tot i que aquests percentatges es redueixen respecte a l'Observatori del primer semestre de 2008).

Quant a l'ocupació ressalta que el col·lectiu de treballadors no qualificats (65,5%), treballadors qualificats, semiqualicats de comerç, hostaleria i serveis personals (55%), treballadors qualificats i semiqualicats de la indústria, construcció i agricultura (47%) i propietaris, directius i comandaments intermedis són els que més creuen que la situació empitjorarà el proper any (un 47%, tot i que en el cas dels directius el percentatge de respostes que consideren que l'any que ve serà pitjor s'ha reduït considerablement ja que en el passat Observatori un 70% d'aquest col·lectiu va valorar que la situació econòmica d'Andorra seria pitjor).

### Evolució de la percepció de l'economia d'Andorra per al proper any

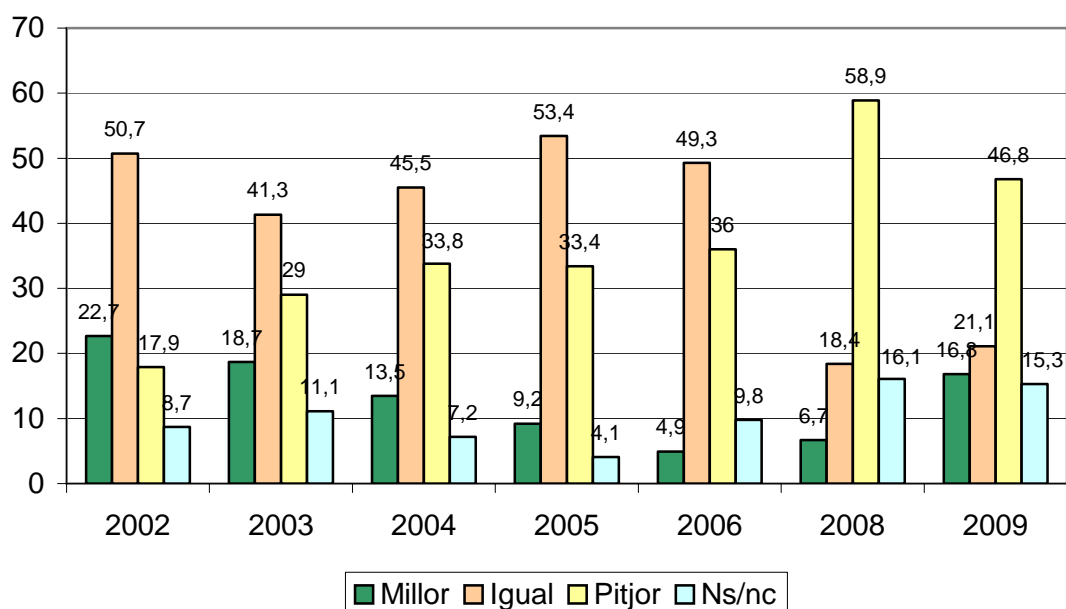

La variació comparativa que s'estableix entre l'any 2008 i l'any 2009 sembla que sigui prou significativa. La confiança que l'any 2010 sigui millor és significativament més alta, i va en paral·lel a la disminució dels que auguren una situació pitjor. Ara bé, cal no perdre de vista que continua havent una majoria abassegadora de percepcions pessimistes, de manera que podem dir que, en el recorregut de la crisi a Andorra, hi ha encara prop de la meitat de la ciutadania que pensa que no s'ha tocat fons, i que l'espiral crítica es perllongarà més enllà del 2009 i com a mínim fins el 2011.

### 3.4. I en l'àmbit personal com qualificaria la seva situació econòmica?

	Freqüències	Percentatges
<b>Total</b>	<b>858</b>	<b>100</b>
<b>Molt bona</b>	12	1,4
<b>Bona</b>	223	26,0
<b>Regular</b>	501	58,3
<b>Dolenta</b>	91	10,6
<b>Molt dolenta</b>	25	2,9
<b>No contesta</b>	7	0,8

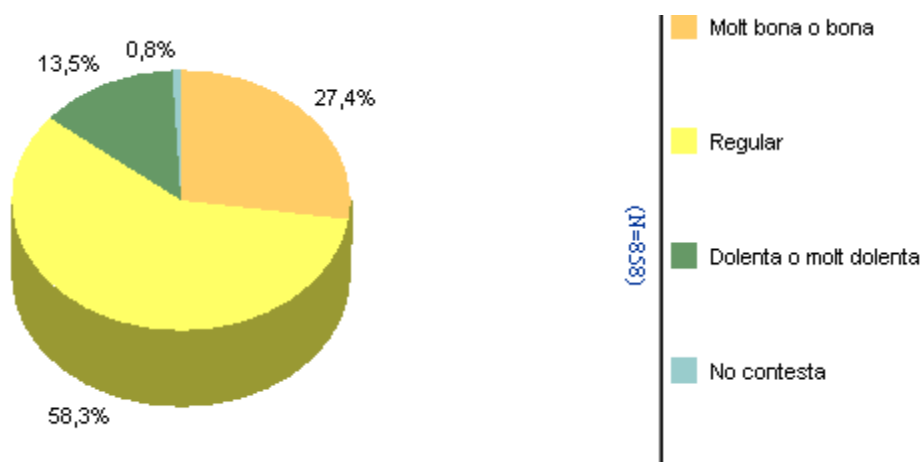

Un 58% de la població enquestada qualifica que la seva situació econòmica personal com a regular, un 27% diu que és bona o molt bona i un 13,5% considera que és dolenta o molt dolenta.

Si comparem aquestes dades amb les resultants en edicions anteriors de l'Observatori podem dir que les persones que consideren que la seva situació econòmica és bona o molt bona s'ha anat reduint de manera considerable (del 57% a l'any 2002 a 31% en el 2008 i un 27% en l'actual) i alhora hi ha una tendència a qualificar la situació personal com a regular (del 33% a l'any 2002 al 58% en el 2008 i en l'actual Observatori continua la mateixa tendència i resulta també un 58%) mentre que els que diuen que la situació econòmica personal és dolenta o molt dolenta és manté més estable en el temps encara que en el darrer any ha augmentat (del 11% el 2008 al 13,5% enguany).



## Evolució de la percepció de la situació econòmica personal

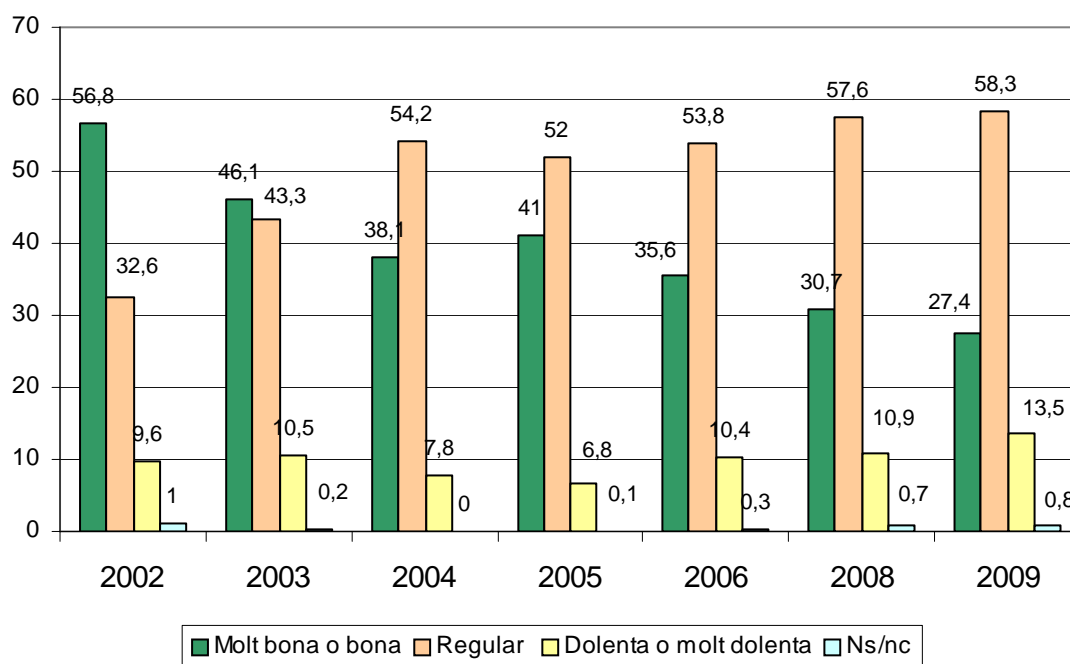

En relació amb les dades sociodemogràfiques es constata que en un major percentatge són les dones les que qualifiquen la seva situació econòmica personal com a dolenta o molt dolenta i regular respecte als homes (un 15,5% de les dones qualifica la seva situació personal com a dolenta o molt dolenta respecte a un 12% en el cas dels homes; i un 60% de les dones la qualifica de regular respecte a gairebé un 57% en el cas dels homes). Per contra, són els homes els que qualifiquen la seva situació econòmica personal més positivament (els homes la qualifiquen de molt bona o bona en un 31% dels casos respecte a un 24% en les dones).

En funció de l'edat de la gent enquestada els que més diuen que la seva situació personal és dolenta o molt dolenta són els enquestats de 55 anys o més (17%) i per nacionalitats ho diuen més freqüentment els portuguesos (un 20,5% diu que dolenta o molt dolenta, un 70% que regular i només un 9% afirma que és bona o molt bona).

En relació amb el nivell d'estudis els que afirmen amb freqüències més elevada que la seva situació personal és dolenta o molt dolenta són els que presenten formacions primàries no acabades i sense estudis (24%) i estudis primaris o secundaris bàsics (16%). Per contra, les que qualifiquen la seva situació personal de manera més positiva són les persones amb formacions universitàries (43%) i les que tenen estudis secundaris superiors (32%).

En funció de l'ocupació són els professionals, tècnics i similar els que fan una valoració més positiva quant a la seva situació econòmica personal (un 51% la qualifica de bona o molt bona) i els directius, propietaris i comandaments intermedis (un 37%). Per contra,

les ocupacions que fan unes valoracions personals en l'àmbit econòmic més negatives són els no ocupats (54%), els treballadors no qualificats i els treballadors qualificats de la indústria, construcció i agricultura (18% en cada cas) i els treballadors qualificats i semiqualeficats del comerç, hostaleria i serveis personals (13%).

### 3.5. La seva situació econòmica actual, en relació a la de fa un any, ha millorat, ha empitjorat o està igual?

	Freqüències	Percentatges
<b>Total</b>	<b>858</b>	<b>100</b>
<b>Ha millorat</b>	43	5,0
<b>Està igual</b>	453	52,8
<b>Ha empitjorat</b>	358	41,7
<b>No contesta</b>	5	0,6

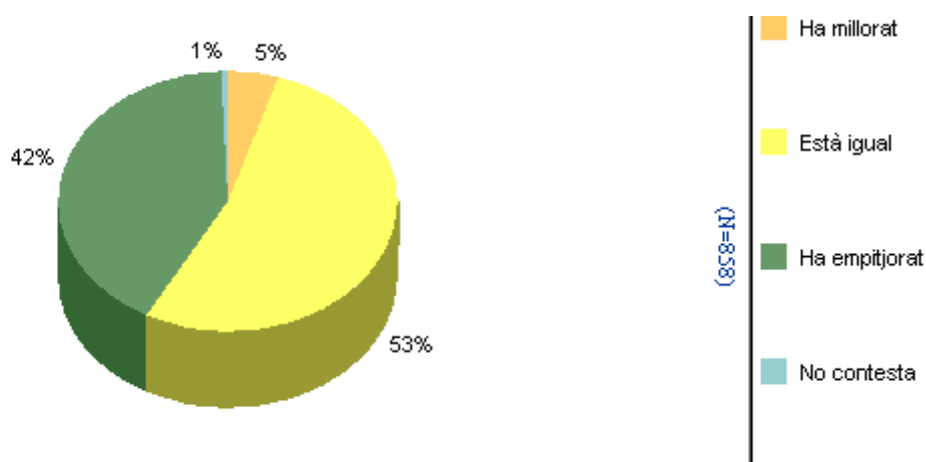

El 53% dels enquestats creu que la seva situació econòmica està igual respecte a la de fa un any, un significatiu 42% afirma que ha empitjorat i només un 5% diu que ha millorat.

S'observa que en aquest apartat el percentatge d'enquestats que pensen que la seva situació econòmica és millor que l'any anterior ha baixat en els darrers anys (passant d'un 22% el 2003 a un 11% en el 2008 i enguany només un significatiu 5%). En canvi, el percentatge de persones que consideren que la seva situació econòmica és igual presenta una progressió ascendent fins a 2008, a on es redueix el percentatge considerablement alhora que s'incrementa el percentatge dels que consideren que la seva situació econòmica ha empitjorat (a l'Observatori de 2008 va resultar ser d'un 37% d'enquestats, que van dir que la seva situació econòmica havia empitjorat, respecte a un 42% en el present Observatori).

## Evolució de la percepció de la situació econòmica personal respecte a la de fa un any

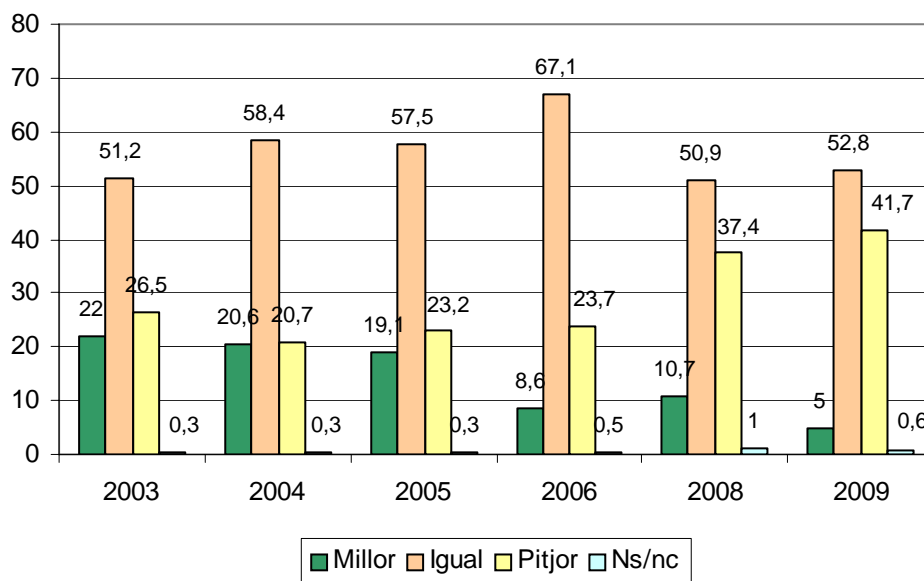

Les dones diuen en major proporció que els homes que la seva situació econòmica ha empitjorat respecte a la de fa un any (un 43% de les dones davant un 40% del homes), mentre que són els homes els que afirmen en percentatges superiors que la seva situació econòmica actual ha millorat en relació a la de fa un any.

Per edat, els joves són els més optimistes (un 14% diu que ha millorat respecte un 2% dels que pertanyen a l'interval de 55 o més anys), tot i que sempre dins la tònica general de clar pessimisme.

Segons la nacionalitat s'observa que són els nacionals francesos (encara que hi ha poca mostra) i portuguesos els que més diuen que la seva situació econòmica actual ha empitjorat respecte a la de fa un any. Per contra, les nacionalitats que diuen que la seva situació econòmica ha millorat o està igual en relació amb la de fa un any i en una proporció més elevada són andorrans i espanyols.

Amb relació al nivell d'estudis és significatiu el fet que conforme augmenta el nivell formatiu de la població enquestada disminueix el percentatge dels que manifesten que la seva situació econòmica personal ha empitjorat en el darrer any: els que diuen que la seva situació ha empitjorat en percentatges superiors són els que tenen un nivell formatiu d'estudis primaris no acabats o sense estudis (60%), les persones amb estudis primaris o secundaris (43%), estudis secundaris superiors (40%) i enquestats amb estudis universitaris (32,5%). D'aquesta manera, sembla confirmar-se que disposar d'un elevat nivell formatiu permet blindar-se millor enfront dels períodes de crisi com els actuals.

Quant al sector econòmic són els professionals tècnics i similar (12%) i els professionals qualificats o semiqualficats del comerç, hostaleria i serveis personals (7%) els grups que manifesten en percentatges superiors que la seva economia personal ha millorat en el darrer any. Per contra, els no ocupats (79%), els professionals qualificats i semiqualficats de la indústria, construcció i agricultura (53%) i els treballadors no qualificats (49%) són els que amb percentatges superiors manifesten que la seva economia personal ha empitjorat en relació amb la de fa un any.

Segons l'informe *Perspectives de la Economia Mundial* d'abril de 2009 del Fons Monetari Internacional<sup>8</sup> (FMI) les economies d'arreu del món s'han vist seriosament afectades per la crisi financera i la desacceleració de l'activitat, el PIB de les economies avançades s'ha reduït en una xifra sense precedents en el quart trimestre de 2008 i s'estima que continuarà la tendència negativa durant el 2009. Segons el mateix informe, l'economia dels EUA és la que ha sofert més les conseqüències negatives provocades per les creixents tensions financeres i el continu refredament del sector de l'habitatge; però Europa Occidental i les economies avançades d'Àsia també s'han vist durament perjudicades pel col·lapse del comerç mundial així com per l'empitjorament dels seus propis problemes financers i les correccions del sistema immobiliari en alguns mercats nacionals. Les economies dels mercats emergents també han experimentat problemes greus i, en xifres agregades o sumades també han experimentat una contracció de l'economia. El perjudici va arribar a través de canals financers i comercials, particularment en els països d'Àsia oriental que depenen molt de l'exportació de manufactures, i en les economies emergents d'Europa i de les antigues repúbliques de la Unió Soviètica ara independents, les quals havien crescut per les importants aflluències de capital.

Aquest ràpid refredament de l'activitat mundial ha coincidit també amb una ràpida dispersió de les pressions sobre la inflació, els preus de les matèries primeres es van reduir considerablement respecte als màxims registrats a 2008, fet que va provocar una pèrdua molt important d'ingressos en les economies d'Orient Mitjà i de les antigues repúbliques de la Unió Soviètica, però també en molts altres països exportadors d'aquests productes a Amèrica Llatina i Àfrica, alhora que la creixent atonia econòmica ha contingut augments de salaris.

Algunes de les iniciatives polítiques per contenir el col·lapse (estabilització del mercat financer i la frenada de la caiguda de la producció) han estat: la injecció de capital públic, una bateria de serveis de subministrament de liquidesa, mesures monetàries expansives i programes d'estímul fiscal. Des de la reunió del G-20 a l'abril d'enguany s'ha produït algun canvi positiu encara que, la confiança en els mercats financers continua sent escassa i això frena les perspectives d'una recuperació de l'economia global.

A Andorra i segons dades de la Cambra de Comerç, Indústria i Serveis d'Andorra<sup>9</sup> s'ha intensificat el perfil de retracció de l'activitat al llarg del 2008; els principals indicadors econòmics del país així com les enquestes d'opinió de l'organisme indiquen que

---

<sup>8</sup> Fondo Monetario Internacional. *Perspectives de la Economia Mundial*. Abril de 2009

S<http://www.imf.org/external/spanish/pubs/ft/weo/2009/01/pdf/sums.pdf>

<sup>9</sup> Cambra de Comerç, Indústria i Serveis d'Andorra. *Enquestes de Conjuntura juliol-desembre de 2008*

l'economia del país ha esgotat el seu impuls expansiu i entra en una període de menor activitat econòmica. Alhora, les perspectives per enguany, molt influenciades per l'escenari internacional abans mencionat, també són factors negatius per a Andorra. Les previsions de l'empresa andorrana continuen la tendència negativa i anticipen un afebliment de l'activitat econòmica en tots els pilars econòmics que donaran com a resultat una caiguda generalitzada de la xifra de negoci i de la inversió.

### 3.6. Indicadors de la situació econòmica d'Andorra

Seguint la mateixa metodologia emprada en el baròmetre del Centre de Investigacions Sociològiques (CIS) a continuació es presenten una sèrie de indicadors elaborats a partir de diverses preguntes que es refereixen a un mateix tema (en aquest cas sobre la situació econòmica d'Andorra).

La funció o utilitat d'aquest indicador es la de sintetitzar en una única xifra el conjunt de la informació en un moment del temps donat. També pot ser interessant, per a una única pregunta amb diverses opcions de resposta ja que s'elabora un indicador sintètic.

A continuació presentem i justifiquem els indicadors de tipus econòmic segons la metodologia del baròmetre del Centre d'Investigacions Sociològiques .

Als Observatoris i aproximadament un cop a l'any apareixen dues preguntes relatives a la situació econòmica:

**P1: Com qualificaria la situació general d'Andorra actualment: molt bona, bona, regular, dolenta o molt dolenta?**

**P2: I d'aquí un any, creu que la situació econòmica d'Andorra serà millor, igual o pitjor que ara?**

Es construeix l'Indicador de la Situació Econòmica Actual (SEA) a partir de la pregunta P1 com:

$$SEA = \frac{100*p1 + 75*p2 + 50*p3 + 25*p4 + 0*p5}{p1 + p2 + p3 + p4 + p5}$$

On p1, p2, p3, p4, p5 són respectivament, les proporcions de resposta de les opcions molt bona, bona, regular, dolenta i molt dolenta, respectivament.

De manera similar, es construeix l'Indicador d'Expectatives Econòmiques (IEE) a partir de la pregunta P2 com:

$$IEE = \frac{100*p1 + 50*p2 + 0*p3}{p1 + p2 + p3}$$

On p1, p2, p3 són, respectivament, les proporcions de les opcions millor, igual i pitjor respectivament.

Finalment, l'Indicador de Confiança Econòmica (ICE) és la mitjana aritmètica dels altres dos:

$$ICE = \frac{SEA + IEE}{2}$$

## Indicador Situació Econòmica Actual

	2002	2003	2004	2005	2006	2008	2009
<b>SEA</b>	<b>67,2</b>	<b>58,7</b>	<b>58,2</b>	<b>58,3</b>	<b>45,4</b>	<b>42,7</b>	<b>39,3</b>

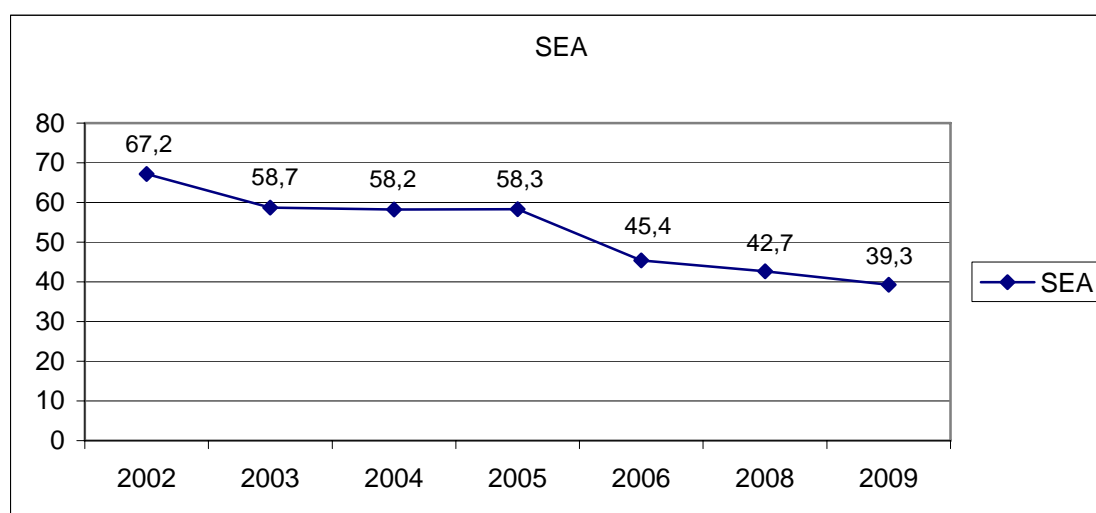

A la taula i gràfic anterior es pot observar com l'Indicador de la Situació Econòmica Actual per a cadascun dels anys està calculat des de l'any 2002; tal i com s'aprecia de l'any 2002 al 2003 aquest indicador pateix una davallada de vuit punts i mig per a un manteniment posterior de la tendència de l'any 2003 a l'any 2005; al 2006 es produeix un descens molt significatiu de gairebé 13 punts respecte a l'any anterior per a continuació mantenir una tendència negativa fins a aquest any.



## Indicador d'Expectatives Econòmiques

	2002	2003	2004	2005	2006	2008	2009
<b>IEE</b>	<b>52,6</b>	<b>44,2</b>	<b>39,1</b>	<b>37,4</b>	<b>32,8</b>	<b>18,9</b>	<b>32,3</b>

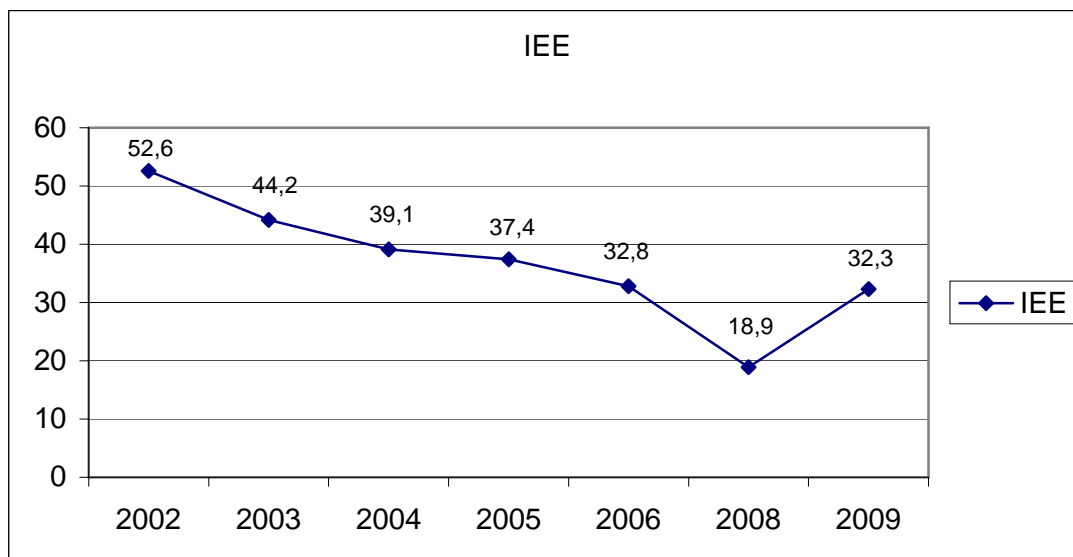

Quant a l'Indicador d'Expectatives Econòmiques també s'observa un descens continuat des de l'any 2002 a l'any 2006 (amb un descens de gairebé 20 punts de l'índex en 5 anys) per continuar amb un descens molt més pronunciat (de gairebé 14 punts en un any) al 2008 i un ascens molt significatiu de l'índex per a l'any 2009, assolint una cota que pràcticament iguala la de l'any 2006.

### Indicador de Confiança Econòmica (SEA+IEE)/2

	2002	2003	2004	2005	2006	2008	2009
<b>ICE</b>	<b>59,9</b>	<b>51,5</b>	<b>48,6</b>	<b>47,9</b>	<b>39,1</b>	<b>30,8</b>	<b>35,8</b>

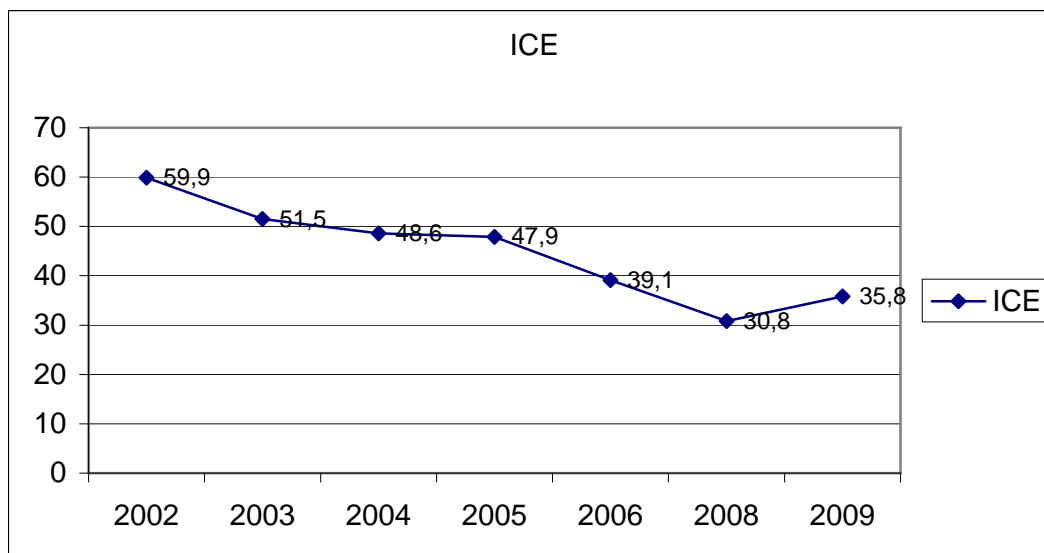

En relació amb l'Indicador de Confiança Econòmica (SEA+ICE/2) també s'observa un descens continuat que va de l'any 2002 a l'any 2008 (amb una pèrdua de 29 punts en els 6 anys analitzats). L'índex per a l'any 2009 presenta un lleuger augment de 5 punts.

## Indicadors de la situació econòmica d'Andorra

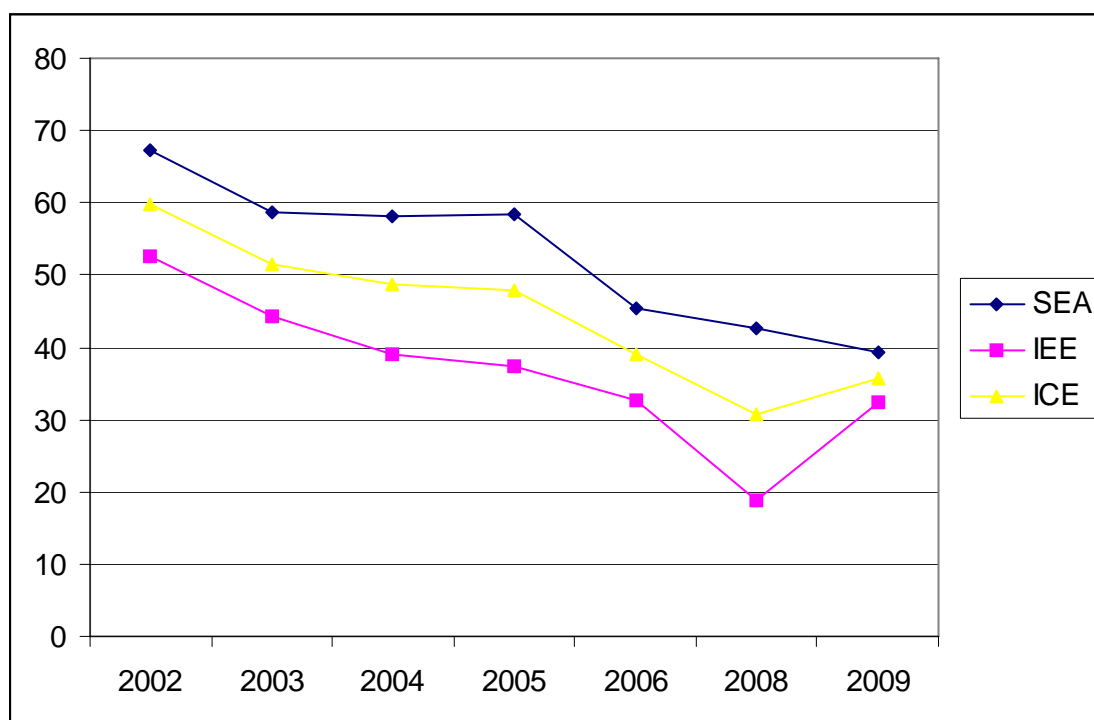

Al gràfic anterior s'observa el comportament dels tres indicadors de la situació econòmica d'Andorra (SEA, IEE, ICE) de manera conjunta.

## 4. CRISI

### 4.1. La crisi econòmica l'ha afectat a vostè en la seva economia personal?

	Frequències	Percentatges
<b>Total</b>	<b>858</b>	<b>100</b>
<b>Sí</b>	524	61,1
<b>No</b>	333	38,8
<b>No contesta</b>	1	0,1

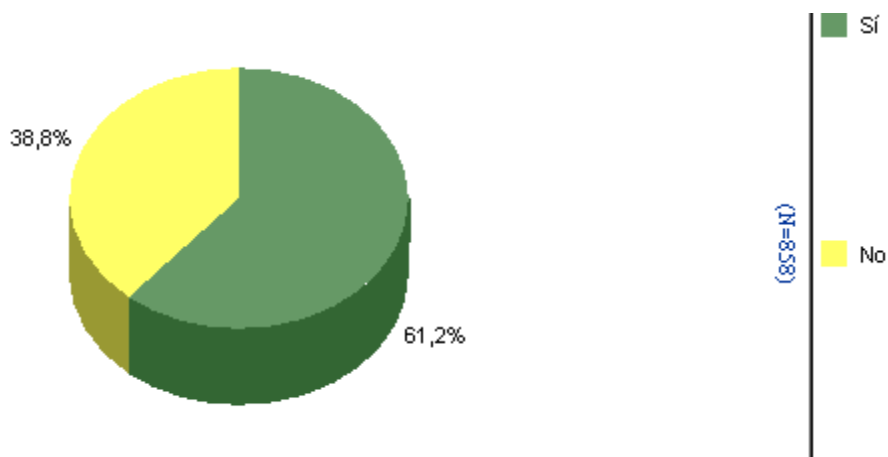

Un 61% de les persones enquestades diuen que la crisi econòmica els ha afectat en la seva economia personal i un 39% afirma que no els hi ha afectat.

En relació amb les variables sociodemogràfiques analitzades és significatiu que en relació amb l'ocupació els que diuen en major proporció que la crisi econòmica els ha afectat en la seva economia personal són: els no ocupats (87%), els treballadors qualificats i semiqualicats del comerç, hostaleria i serveis personals (74%) i treballadors qualificats i semiqualicats de la indústria, construcció i agricultura (64%). Per contra, les ocupacions que manifesten que la crisi econòmica no els ha afectat en major proporció en la seva economia personal són els professionals tècnics i similar (un 53%), mestresses de casa (53%), estudiants (50%) i personal administratiu i similar (41%).

Quant als estudis cursats també és significatiu estadísticament que són els que presenten formacions de tipus universitari els que menys manifesten que la crisi econòmica ha afectat a les seves economies personals (51%) malgrat que més de la meitat de la mostra d'aquest grup afirma haver notat la crisi en relació amb la seva economia personal. La resta de persones enquestades amb estudis de primària no acabats o sense estudis, estudis primaris o secundaris bàsics i estudis secundaris superiors, manifesten en percentatges que van del 62% al 72% que la crisi econòmica els ha afectat en les seves economies personals.

(Als que els ha afectat. N=524)

#### 4.2. En què l'ha afectat? (Multiresposta)

	Freqüències	Percentatges
<b>Total</b>	<b>524</b>	
<b>Pèrdua de poder adquisitiu (pujada de preus, salaris o pensions baixes)</b>	309	58,9
<b>Menys ingressos/ treball</b>	229	43,8
<b>Quedar-se a l'atur</b>	44	8,3
<b>Augment de la hipoteca</b>	29	5,6
<b>Pèrdua d'estalvis o inversions (per la caiguda de la borsa)</b>	24	4,6
<b>Denegació d'un crèdit o hipoteca</b>	11	2,1
<b>No contesta</b>	3	0,5

Els percentatges poden donar més de 100. Opció multiresposta

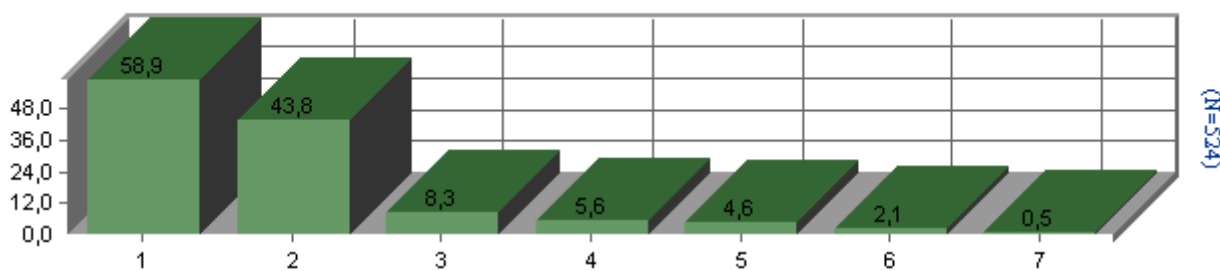

- 1: Pèrdua de poder adquisitiu (pujada de preus, salaris o pensions baixes)
- 2: Menys ingressos/ treball
- 3: Quedar-se a l'atur
- 4: Augment de la hipoteca
- 5: Pèrdua d'estalvis o inversions (per la caiguda de la borsa)
- 6: Denegació d'un crèdit o hipoteca
- 7: No contesta

A les persones que s'han vist afectades en la seva economia personal se'ls ha demanat en què els ha afectat personalment: gairebé un 59% de la mostra afirma que els ha afectat quant a la pèrdua de poder adquisitiu (pujada de preus, salaris o pensions baixes); prop d'un 44% afirma que s'han vist afectats per la disminució d'ingressos econòmics i la menor oferta laboral; un 8% de la mostra analitzada afirma que s'han vist afectats en la seva economia personal perquè s'han quedat a l'atur; en menor proporció també s'assenyala que s'han vist afectats per l'augment de la hipoteca (6%); una pèrdua d'estalvis o inversions (per la caiguda de la borsa) en un 5% dels casos analitzats; i persones que s'han vist afectades per la denegació d'un crèdit o hipoteca (2%).

Són les dones (un 67% respecte a un 52% en el cas dels homes) i la franja d'edat de 25 a 39 anys i els de més de 55 anys (amb percentatges que oscil·len entre el 53% i el 64%) els que afirmen en percentatges superiors que la crisi els ha afectat més en la pèrdua de poder adquisitiu (pujada de preus, salaris o pensions baixes).

En relació amb l'ocupació els que afirmen en major percentatge que s'han vist afectats quant a una pèrdua del poder adquisitiu (pujada de preus, salaris o pensions baixes) són, en primer lloc, els jubilats (73%); en segon lloc, els treballadors qualificats i semiqualicats del comerç, hostaleria i serveis personals (66%); i, en tercer lloc, el personal administratiu i similar (63%); en canvi, els que afirmen en major percentatge que la crisi els ha afectat quant a la reducció d'ingressos econòmics i la disminució de treball són: els treballadors no qualificats (65%), directius, propietaris i comandaments intermedis (64%) i els treballadors qualificats i semiqualicats de la indústria, construcció i agricultura (59%). Lògicament, es confirma que les rendes més baixes acostumen a ser les que perceben més l'impacte de la crisi, atesa la seva situació de feblesa socioestructural.

En relació amb els estudis es comprova com els que presenten estudis primaris o sense estudis (62%) i els que tenen estudis universitaris (63%) són els que manifesten en un percentatge més alt que s'han vist afectats per una pèrdua de poder adquisitiu (pujada de preus, salaris o pensions baixes); per contra, són els que presenten formacions de secundària superior (43%) i estudis universitaris (28%) els que s'han vist afectats en menor proporció per una reducció d'ingressos relacionada amb la disminució del volum de treball. En aquest cas, sens dubte, el que es reflecteix a partir dels nivells d'estudi és en realitat la posició socioeconòmica, que sol anar relacionada en proporció directa al grau d'estudis assolit.

(Als que no els ha afectat. N=333)

#### 4.3. Creu que la crisi econòmica l'afectarà en els propers sis mesos?

	<b>Freqüències</b>	<b>Percentatges</b>
<b>Total</b>	<b>333</b>	<b>100</b>
<b>Sí</b>	97	29,2
<b>No</b>	170	51,0
<b>No contesta</b>	66	19,8

Quan demanem a les persones que manifesten que la crisi econòmica no els ha afectat en la seva economia personal si creuen que aquesta crisi els afectarà en els propers sis mesos, un 29% afirma que sí poden estar afectats per aquesta crisi econòmica en els propers sis mesos, poc més d'un 50% de la mostra pensa que no, i gairebé un 20% de les persones no es manifesta sobre aquesta qüestió (Ns/Nc).

No hi ha diferències significatives entre les respostes dels homes i de les dones. Segons l'edat s'observa que els més joves són els que en major proporció consideren que la crisi econòmica els afectarà en els pròxims sis mesos (un 42% de l'interval de 18 a 24 anys i un 30% de 25 a 39 anys).

En funció del nivell d'estudis s'observa que són les persones amb estudis universitaris i estudis secundaris superiors les que més creuen que la crisi econòmica no els afectarà en els propers sis mesos (un 63% i un 51% respectivament que manifesten que no creuen que es veuran afectats per la crisi econòmica en els propers sis mesos), en canvi, els que presenten estudis primaris i estudis secundaris bàsics ho diuen en menor proporció (un 36% i un 45,5% respectivament).

Amb relació a la nacionalitat són els nacionals portuguesos (52%) els que manifesten amb major percentatge (dels que encara no els ha afectat la crisi) que creuen que la crisi econòmica els afectarà en els propers sis mesos.

Quant a l'ocupació són els treballadors qualificats i semiqualicats del comerç, hostaleria i serveis personals (48%) i els treballadors qualificats i semiqualicats de la indústria, construcció i agricultura (36%) els que creuen amb una proporció més elevada que la crisi econòmica els afectarà en els propers sis mesos.

(a tots els que treballen. N=632)

#### 4.4. Creu que hi ha alguna possibilitat de que en els propers sis mesos es quedi sense feina?

	Freqüències	Percentatges
<b>Total</b>	<b>632</b>	<b>100</b>
<b>Cap possibilitat</b>	306	48,4
<b>Poques possibilitats</b>	187	29,6
<b>Força possibilitats</b>	58	9,2
<b>Moltes possibilitats</b>	29	4,6
<b>No contesta</b>	52	8,2

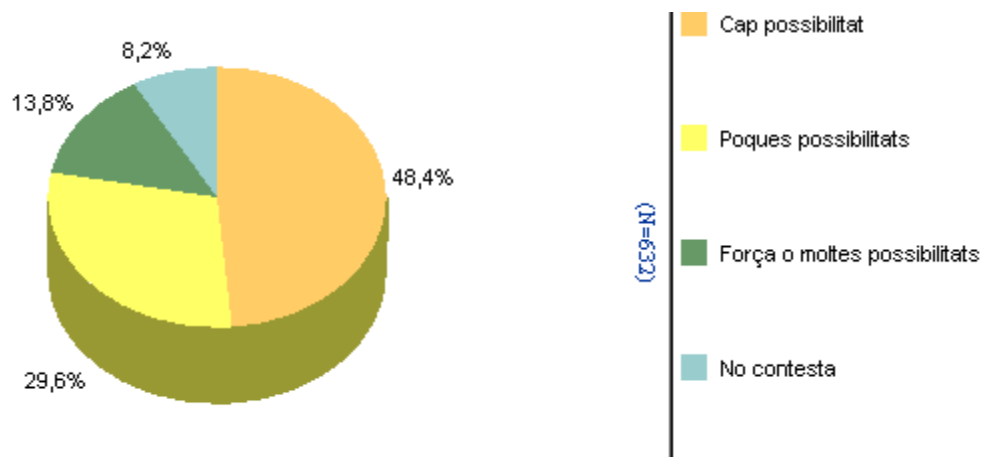

Un 48% de la població enquestada creu que no té cap possibilitat de quedar-se sense feina en els propers sis mesos, gairebé un 30% diu que té poques possibilitats, un 9% afirma que té força possibilitats i prop de un 5% manifesta que té moltes possibilitats de quedar-se sense feina en els propers sis mesos.

No hi ha diferències significatives entre les respostes dels homes i les dones encara que, són els homes els que manifesten en un percentatge lleugerament superior que tenen força o moltes possibilitats de quedar-se sense feina en els propers sis mesos (un 15% dels homes en relació amb un 13% en el cas de les dones). Amb relació a l'edat s'observa que és la franja dels més joves i la dels més grans (un 31,5% dels que tenen entre 18 i 24 anys i un 17% dels que tenen 55 o més anys) els que manifesten en major proporció que tenen força o moltes possibilitats de quedar-se sense feina en els propers sis mesos.

Quant a la nacionalitat podem veure que són els nacionals portuguesos els que afirmen en major proporció que tenen força o moltes possibilitats per quedar-se sense feina en els propers sis mesos (25%) seguits dels francesos i espanyols (un 14% i un 12% en



cada cas), altres nacionalitats (11%) i andorrans (9%). Quant als anys de residència al país, són els residents que porten menys de 5 anys els que creuen en un percentatge més alt que presenten força o moltes possibilitats que en els propers sis mesos es quedin sense feina, seguit dels residents que porten de 6 a 15 anys (16%) i els que porten més de 15 anys (14%), és a dir, a mida que augmenten els anys de residència al país disminueixen sensiblement els percentatges de persones que creuen que en els propers sis mesos es quedin sense feina.

Segons els estudis podem observar que a mida que augmenta el nivell d'instrucció acadèmica de la població també disminueix el percentatge de persones que diuen que tenen força o moltes possibilitats de quedar-se sense feina. En aquest sentit, són les persones que presenten estudis primaris no acabats o sense estudis les que manifesten en proporcions superiors que tenen força o moltes possibilitats per quedar-se sense feina (31,4%) seguit dels que presenten estudis primaris o secundaris bàsics (18%), estudis secundaris superiors (8,5%) i universitaris (8%). Novament, en aquest cas el nivell formatiu constitueix un bon indicador indirecte de la qualitat de la posició assolida per la persona en el mercat de treball.

Amb relació a l'ocupació i segons els resultats de l'enquesta són els treballadors qualificats i semiqualicats del comerç, hostaleria i serveis personals i els treballadors de la indústria construcció i agricultura (21% en cada cas) els que diuen amb més freqüència que tenen força o moltes possibilitats de quedar-se sense feina en els propers sis mesos.

Segons les dades de la Cambra de Comerç, Indústria i Serveis d'Andorra<sup>10</sup> les empreses del sector hotel·ler i comercial han assenyalat uns resultats globalment negatius, en sintonia amb una reducció de l'entrada de visitats i un retrocés de la demanda de consum. El descens progressiu de la demanda de productes i serveis (segons l'opinió dels empresaris) està influïda per diversos factors: la pèrdua de poder adquisitiu del client, la disminució del diferencial de preus respecte als països veïns, la competència de preus a la baixa que presenta l'oferta hotel·lera del país i, finalment, una possible manca de confiança dels consumidors.

L'ocupació de personal en el sector comerç dona mostres d'un cert debilitament i en el sector hotel·ler s'ha produït una important davallada del nombre de treballadors ocupats. Segons el mateix informe l'escenari d'afebliment de l'activitat turística tendirà a ser de tipus continuïsta si no s'afronta un canvi en el model tradicional turístic i comercial. Quant a la construcció els resultats de l'enquesta de conjuntura reforcen una fase de disminució o regressió de l'activitat constructora. Aquest baix ritme de l'activitat constructiva ha afavorit un clima de moderació dels preus unitaris de contractació i ha condicionat una disminució força significativa del nombre de persones ocupades en el sector.

Quant a les dades de L'enquesta de Conjuntura Laboral<sup>11</sup> (ECL) del Departament de Treball, l'alentiment econòmic ha tingut algun tipus d'efecte per a un 76,6% de les

---

<sup>10</sup> Cambra de Comerç, Indústria i Serveis d'Andorra. *Enquestes de Conjuntura juliol-desembre de 2008*.

<sup>11</sup> Departament de Treball del Govern d'Andorra. *L'Enquesta de Conjuntura Laboral*<sup>11</sup> (ECL) del 4t trimestre de 2008. Enquesta dirigida a les empreses del país.

empreses i el 35,2% dels afectats diu que aquest alentiment afecta els treballadors. L'efecte sobre les plantilles durant els últims 6 mesos és una reducció del 21% com també una reducció de les hores del 4,9% de les empreses.

El panorama actual de l'economia andorrana també influeix en la percepció de les persones, ja que gairebé un 14% de la població total enquestada diu que té força o moltes possibilitats de quedar-se sense feina en els propers sis mesos. El sector hotel·ler, el comercial, la construcció i la indústria són sectors que s'ha vist perjudicats per l'actual conjuntura econòmica i han patit davallades en els nivells d'ocupació, fet que provoca una percepció d'una incertesa o dubte en l'àmbit laboral.

#### 4.5. En els darrers mesos ha pres alguna mesura per reduir despeses?

	Freqüències	Percentatges
<b>Total</b>	<b>858</b>	<b>100</b>
<b>Sí</b>	579	67,4
<b>No</b>	279	32,5
<b>No contesta</b>	1	0,1

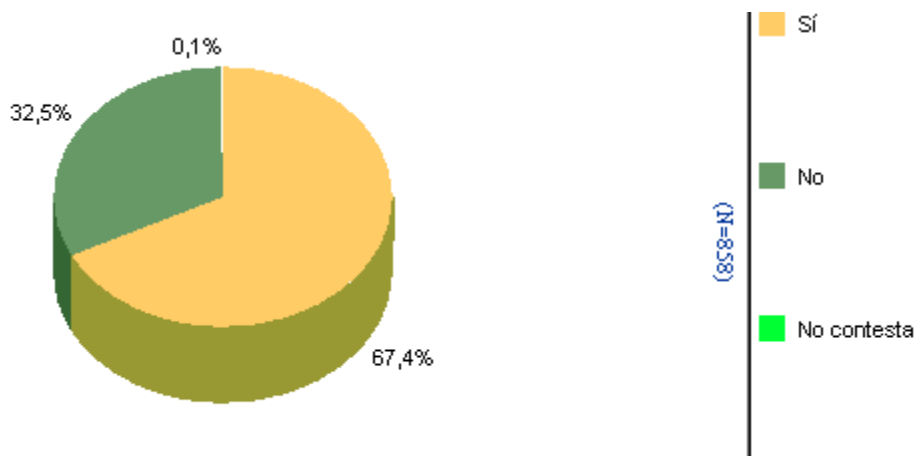

Un 67% de la població afirma haver pres algun tipus de mesura per reduir la despesa i un 32,5% diu que no ha pres cap tipus de mesura.

No s'observen diferències significatives estadísticament entre homes i dones, encara que són les dones les que afirmen en major percentatge que han pres algun tipus de mesura per reduir despeses en els darrers mesos (un 70% de les dones respecte a un 65% en el cas del homes). En relació amb l'edat és significatiu que l'interval comprès entre 25 a 54 anys és el que manifesta en major percentatge haver pres mesures per reduir la despesa (concretament, un 73% en cadascun dels intervals d'edat: de 25 a 39 anys i de 40 a 54 anys). Quant a l'estat de convivència de les persones enquestades s'observa que les persones que viuen amb la parella i fills són les que diuen que han reduït en major percentatge les despeses en els darrers mesos (un 74%).

En relació amb la nacionalitat són els nacionals francesos (encara que tenim poca mostra) i portuguesos els que manifesten majoritàriament que han pres algun tipus de mesura per reduir despeses (un 77% i un 74% respectivament), seguit d'espanyols (71%), altres nacionalitats (65%) i, finalment andorrans (61%).

Quant al nivell d'estudis ressalta que són els que tenen formacions universitàries els que afirmen en menor proporció que han pres algun tipus de mesura per disminuir les despeses (61%); la resta d'estudis presenten percentatges superiors als universitaris i aquests oscil·len entre 66% i el 71% de persones que manifesten que han reduït despeses en els darrers mesos.

Per ocupacions destaca que són els treballadors qualificats i semiqualicats de la indústria, construcció i agricultura i els del comerç, hostaleria i serveis personals, els que manifesten amb una proporció més elevada que han pres alguna mesura per reduir despeses (79% i 78% en cadascun dels sectors).

(als que diuen que han reduït despeses. N=579)

#### 4.6. En quines coses ha reduït despeses? (Multiresposta)

	Freqüències	Percentatges
<b>Total</b>	<b>579</b>	
<b>Limitar l'oci (sortir menys, viatges...)</b>	304	52,6
<b>Eliminar capricis o coses no necessàries</b>	187	32,3
<b>Gastar menys en roba</b>	180	31,1
<b>Buscar llocs o marques amb preus més barats</b>	142	24,5
<b>Gastar menys en alimentació</b>	117	20,3
<b>Reduir despesa en comunicacions (telèfon, Internet)</b>	79	13,6
<b>Estalviar en consum domèstic: llum, aigua, gas</b>	67	11,6
<b>Estalviar en transport</b>	37	6,3
<b>Altres</b>	19	3,2

Els percentatges poden donar més de 100. Opció multiresposta

### Relació detallada de les “altres” accions que s’han fet per reduir les despeses

	Freqüències
<b>Total “altres” raons</b>	<b>19</b>
<b>Invertir menys en el negoci</b>	6
<b>Deixar el seu pis i anar a viure a casa dels pares/canvi a pis més barat</b>	4
<b>Reducció en perruqueria</b>	3
<b>Deixar una plaça de pàrking</b>	2
<b>Assegurances més barates</b>	2
<b>Ha acomiadat la senyora de neteja</b>	1
<b>No contesta</b>	1

Quan es demana a les persones enquestades que han contestat a la pregunta precedent que en els darrers mesos han pres algun tipus de mesura per reduir despeses, que ens diguin en quines coses han reduït el consum, observem els següents resultats:

En primer lloc, s’observa que les persones enquestades han limitat el seu consum principalment en relació amb l’oci (sortir menys, disminució de viatges...) en gairebé un 53% dels casos; en segon lloc, també s’assenyala una reducció en la despesa de tot el que són capricis i coses no molt necessàries en el nostre dia a dia així com també, i en el mateix sentit, una reducció de la despesa en roba (un 32% i un 31% en cada categoria); en tercer lloc, s’anomena el fet de buscar llocs o marques amb preus més barats (24,5%); en quart lloc, s’assenyalen una bateria d’accions molt encarades a reduir la despesa més relacionada amb la llar com poden ser: reducció de la despesa en alimentació (20%), en comunicacions com poden ser la telefonia, internet o altres (14%), estalvi en el consum de llum, aigua i gas en l’àmbit de la llar (12%) i una reducció de la despesa en el transport (6%). A la taula anterior es presenta el detall de les opcions de resposta que integren la categoria “d’altres”.

(a tots)

#### 4.7. Creu que a Andorra s'està sentint l'efecte de la crisi econòmica?

	Freqüències	Percentatges
<b>Total</b>	<b>858</b>	<b>100</b>
<b>Molt</b>	273	31,8
<b>Bastant</b>	492	57,4
<b>Poc</b>	77	9,0
<b>Gens</b>	9	1,1
<b>No contesta</b>	7	0,8

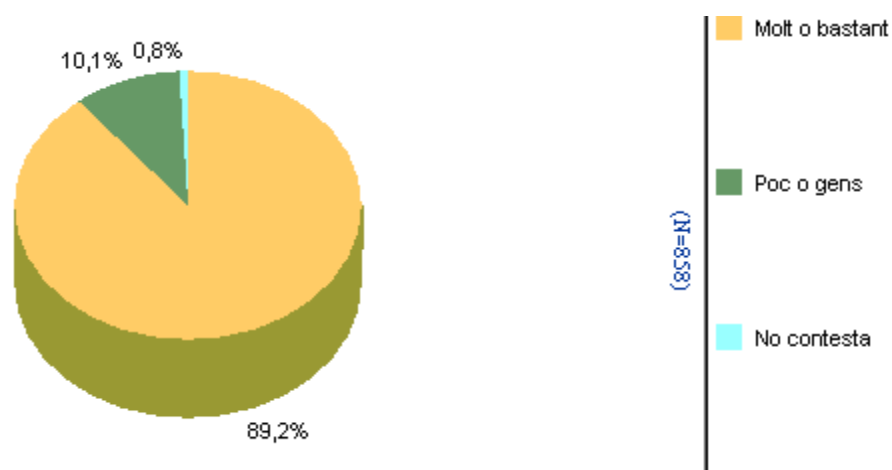

Un 89% de les persones enquestades manifesta que Andorra està sentint l'efecte de la crisi econòmica (concretament un 32% de la mostra afirma que molt i un 57% diu que bastant) i un 10% diu que poc o gens (un 9% diu que poc i un 1% diu que gens).

Amb relació a les variables sociodemogràfiques significatives estadísticament són les dones les que afirmen en percentatges superiors que l'efecte de la crisi es nota molt o bastant (un 91% en el cas de les dones respecte a un 87% en el cas dels homes). Quant a l'edat són els intervals de 40 a 55 anys els que més creuen que els efectes de la crisi es noten molt o bastant (de 40 a 54 anys un 92% i de 55 a més anys un 90,5%).

Quant al tipus de convivència a les llars, les persones que presenten una percepció més negativa que l'efecte de la crisi econòmica s'està sentint a Andorra són les que viuen en parella amb fills i sense fills (un 92% i un 91% respectivament).

En relació amb la nacionalitat les proves d'associació no són significatives però destaca que són els nacionals portuguesos els que diuen amb més freqüència que Andorra està sentint l'efecte de la crisi econòmica molt o bastant (92,5%), seguit de els que pertanyen a altres nacionalitats (90%).

Quant a l'ocupació els que creuen en major proporció que Andorra està sentint molt o bastant l'efecte de la crisi econòmica són els professionals administratius i similar i els directius, propietaris i comandaments intermedis (un 97% i un 96% respectivament), seguit dels treballadors qualificats i semiqualicats del comerç, hostaleria i serveis personals (91%); per contra, els que tenen la percepció que a Andorra s'ha notat poc o gens la crisi econòmica, són en major proporció els estudiants (un 27%) i, quant als ocupats, els professionals, tècnics i similar són els que també diuen en proporcions més altes que la crisi econòmica s'ha notat poc o gens a Andorra (14%).

(als que han contestat molt, bastant i poc la pregunta anterior. N=842)

#### 4.7.1. En quins aspectes creu que s'està notant la crisi econòmica a Andorra? (Multiresposta)

	Freqüències	Percentatges
<b>Total</b>	<b>842</b>	
<b>Pèrdua de llocs de treball</b>	430	51,1
<b>Menys turistes</b>	322	38,3
<b>Disminució de l'activitat econòmica (menys volum de vendes, clients)</b>	315	37,4
<b>Menys construcció</b>	239	28,3
<b>Tancament de comerços o empreses</b>	192	22,8
<b>Reducció de salaris</b>	96	11,4
<b>Problemes per accedir a crèdits bancaris o hipoteques</b>	42	5,0
<b>Altres</b>	24	2,9
<b>No contesta</b>	5	0,5

Els percentatges poden donar més de 100. Opció multiresposta

**Relació detallada dels “altres” aspectes en el quals es nota la crisi econòmica a Andorra.**

	<b>Freqüències</b>
<b>Total</b>	<b>24</b>
<b>Hi ha molta gent que marxa d'Andorra</b>	<b>9</b>
<b>Els preus han pujat</b>	<b>5</b>
<b>Deteriorament de la societat</b>	<b>3</b>
<b>Més problemes per llogar pisos</b>	<b>2</b>
<b>Hi ha molta gent que demanar ajudes socials</b>	<b>2</b>
<b>Molts problemes per cobrar</b>	<b>1</b>
<b>Que no entren “diner negre”</b>	<b>1</b>
<b>Menys importacions</b>	<b>1</b>

Quant demanem a les persones enquestades (que manifesten que han sentit l'efecte de la crisi molt, bastant o poc) en quins aspectes creuen que s'està notant la crisi econòmica a Andorra i amb opció múltiple de resposta, en primer lloc, destaca la pèrdua de llocs de treball (51%); en segon lloc, també s'assenyala que la crisi econòmica es nota perquè hi ha un volum inferior de turistes (38%); en tercer lloc i molt relacionada amb l'opció de resposta anterior, un 37% també indica una disminució de l'activitat econòmica (menys volum de vendes, clients); en quart lloc, trobem una disminució de l'activitat construcció (28% de les respostes) i, en cinquè lloc, s'indica el tancament de comerços o empreses (23%).

En menor percentatge també destaca que es nota la crisi econòmica en la reducció de salaris (11%), dificultats per accedir als crèdits bancaris o hipoteques (5%) i altres motius detallats en la taula anterior (3%).

(a tots)

#### 4.8. Pensa que Andorra sortirà abans de la crisi, en el mateix moment o més tard que Espanya?

	Freqüències	Percentatges
<b>Total</b>	<b>858</b>	<b>100</b>
<b>Abans que Espanya</b>	138	16,0
<b>En el mateix moment que Espanya</b>	278	32,4
<b>Després que Espanya</b>	293	34,2
<b>No contesta</b>	149	17,3

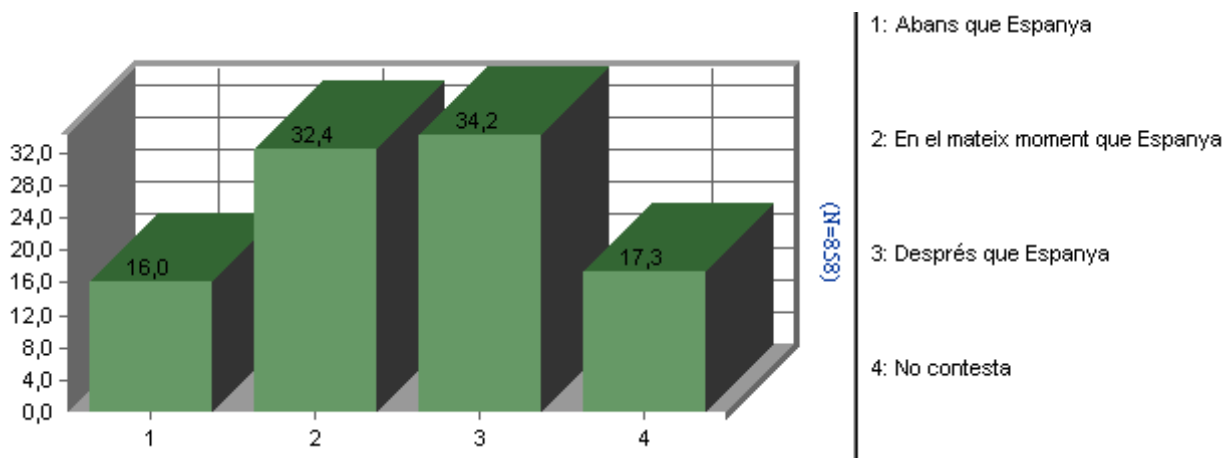

Un 34% de la població enquestada diu que Andorra sortirà després de la crisi econòmica que Espanya, un 32% manifesta que sortirà en el mateix moment i un 16% afirma que Andorra sortirà abans de la crisi econòmica que Espanya. Un 17% de les persones no contesten la pregunta.

Quant a les variables sociodemogràfiques s'observa que els homes opinen en un percentatge més elevat que Espanya sortirà abans que Andorra (un 37% dels homes per un 31,5% de les dones), tot i que també podem veure un 21% de dones que no es pronuncien davant d'aquesta qüestió (per un 14% d'homes que no responen).

En relació amb l'edat l'interval de 18 a 39 anys opina majoritàriament que els dos països sortiran en el mateix moment de la crisi (amb percentatges de 39% en l'interval de 18 a 24 anys i en el de 25 a 39 anys un 36%) i el tram d'edat de 40 a més de 55 anys opina en major percentatge que Espanya sortirà abans que Andorra (un 43% en el tram de 40 a 54 anys i un 30% en el que tenen edats de 55 anys o més).

Pel que fa a la nacionalitat no es troba relació estadística significativa tot i que destaca que són els nacionals portuguesos els que diuen en percentatges superiors que



Andorra sortirà abans de la crisi que Espanya. Quant als anys de residència al país es comprova que els residents que porten a Andorra 15 anys o menys pensen de manera més freqüent que Andorra sortirà en el mateix moment que Espanya (concretament, els residents que porten 5 anys o menys ho indiquen en un 37% dels casos i els residents de 5 a 15 anys un 36%); els que porten més de 16 anys de residència al país en canvi, pensen en major proporció que Andorra sortirà de la crisi després d'Espanya (un 34%). Destaca en totes les opcions de resposta que els percentatges que corresponen a la hipòtesi que Andorra sortirà abans que Espanya de la crisi econòmica, són en totes les variables l'opció de menys freqüència de resposta.

En relació amb l'ocupació s'observa que els que anomenen amb una freqüència superior que Andorra sortirà de la crisi econòmica després d'Espanya són: els directius, propietaris i comandaments intermedis (48%), el personal administratiu i similar (41%) i els treballadors qualificats i semiqualeficats de la indústria, construcció i agricultura (40%); en canvi, són els estudiants (40%), professionals tècnics i similar (38,5%) i els treballadors qualificats i semiqualeficats del comerç, hostaleria i serveis personals (37%) els que manifesten en major proporció que Andorra sortirà en el mateix moment que Espanya.

Quant als estudis, s'observa que en augmentar el nivell de formació també augmenta el percentatge dels que opinen que Andorra sortirà de la crisi en el mateix moment que Espanya o després, i paral·lelament disminueix la proporció de persones que no contesten la pregunta.

#### 4.9. I pensa que Andorra sortirà abans de la crisi, en el mateix moment o més tard que França?

	Freqüències	Percentatges
<b>Total</b>	<b>858</b>	<b>100</b>
<b>Abans que França</b>	121	14,1
<b>En el mateix moment que França</b>	250	29,2
<b>Després que França</b>	316	36,8
<b>No contesta</b>	171	19,9

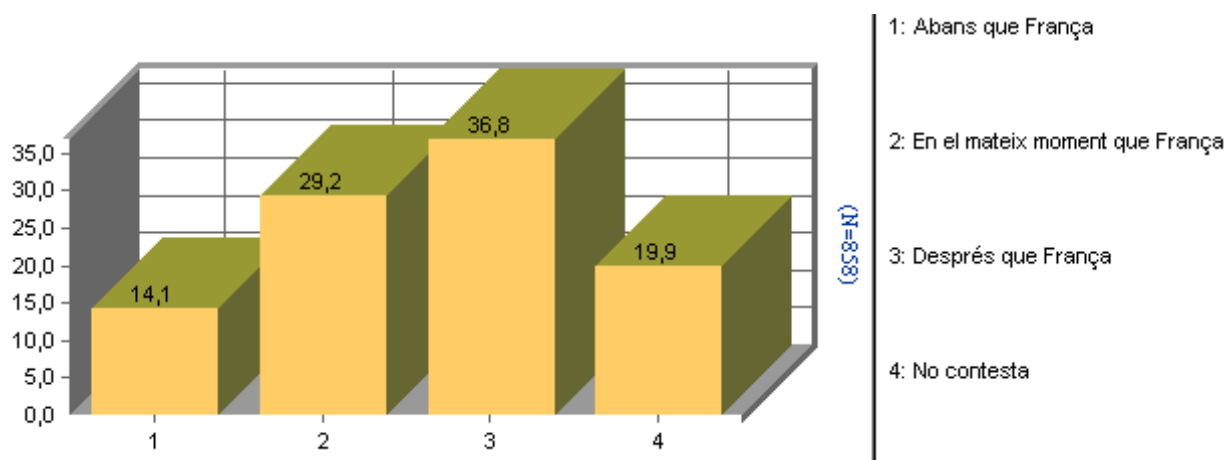

Gairebé un 37% de la població enquestada diu que Andorra sortirà després de la crisi econòmica que França, un 29% manifesta que sortirà en el mateix moment i un 14% afirma que Andorra sortirà abans de la crisi econòmica que França. Prop d'un 17% de les persones no contesten la pregunta.

En l'anàlisi de les variables sociodemogràfiques s'observa que tant els homes com les dones pensen en percentatges superiors que Andorra sortirà de la crisi econòmica després de França (un 40,5% i un 33% respectivament, tot i que hi ha un 15% de la mostra que no contesta la pregunta en el cas dels homes i un 25% en el cas de les dones).

Amb relació a l'edat és l'interval de 18 a 24 anys el que manifesta en major proporció que Andorra sortirà en el mateix moment que França de la crisi econòmica, i en canvi la resta d'interval d'edat pensen en percentatges superiors que Andorra sortirà de la crisi econòmica després que França (en percentatges que oscil·len entre 30% i el 47%).

Quant a la nacionalitat no és significatiu estadísticament però andorrans, espanyols i portuguesos pensen en una freqüència més elevada que França sortirà abans que Andorra de la crisi econòmica (un 37%, 39% i 35% en cadascun dels casos) i en canvi, són nacionals francesos i els d'altres nacionalitats els que pensen en una proporció més

elevada que Andorra sortirà en el mateix moment de la crisi econòmica que França (36% en cada cas).

Pel que fa als estudis es comprova que la percepció que Andorra sortirà després que França de la crisi econòmica és més elevada percentualment conforme augmenta el nivell d'estudis de les persones enquestades. En aquest sentit, els que amb més freqüència diuen que Andorra sortirà després de la crisi que França són les persones amb formacions de tipus universitari (40%) seguit de les formacions de secundari superior (39,5%); els que presenten estudis primaris no acabats o sense estudis també opten per aquesta opció amb un 27% de les respostes però també destaca el percentatge de persones que no es manifesten sobre aquesta qüestió (un 42,5%), i els que tenen estudis secundaris bàsics creuen també, com a primera opció que França sortirà abans que Andorra (un 36% encara que també hi ha un 21% de persones que no responen a la pregunta).

Quant a l'ocupació són els directius, propietaris i comandaments intermedis els que pensen majoritàriament que Andorra sortirà de la crisi econòmica després que França (51%) seguit dels treballadors qualificats i semiqualficats de la indústria, construcció i agricultura (44%), així com també la resta de sectors econòmics que escullen aquesta opció com la primera; els professionals tècnics i similar diuen en un percentatge lleugerament superior que Andorra sortirà en el mateix moment que França (un 35% creu que sortirà en el mateix moment davant un 32% que creu que sortirà després que França).

## 5. MITJANS DE COMUNICACIÓ

### TELEVISIÓ

#### 5.1. Amb quina freqüència mira la televisió?

	Freqüències	Percentatges
<b>Total</b>	<b>858</b>	<b>100</b>
<b>Tots o gairebé tots els dies</b>	712	83,0
<b>Quatre o cinc dies a la setmana</b>	52	6,0
<b>Dos a tres dies a la setmana</b>	40	4,7
<b>Un cop a la setmana o menys, de tant en tant</b>	37	4,3
<b>Mai o gairebé mai</b>	17	2,0

Un 83% de les persones enquestades diuen que miren la televisió tots o gairebé tots els dies, un 11% la miren més d'un dia a la setmana (un 6% quatre o cinc dies a la setmana i un 5% dos o tres dies), un 4% només miren la televisió un dia a la setmana o amb menys freqüència i un 2% diuen que no la miren mai o gairebé mai.

Aquests resultats són pràcticament iguals als recollits en l'observatori del segon quadrimestre de l'any 2004 (un 82% mirava la televisió a diari, un 12% entre dos i cinc dies a la setmana, un 2% un dia a la setmana o de tant en tant i un 3,5% mai o gairebé mai), si bé en l'enquesta sobre els mitjans de comunicació de l'any 2007 hi havia més proporció de persones que afirmaven que miraven la televisió gairebé cada dia (91%).

#### Amb quina freqüència mira la televisió?

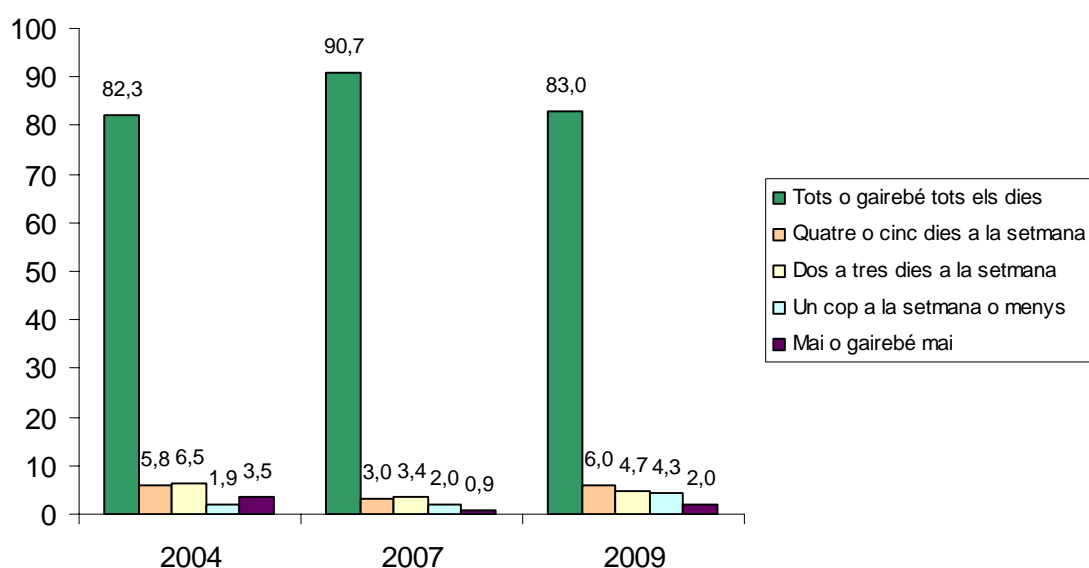

Amb relació als dies que miren la televisió no s'observen diferències significatives entre homes i dones. En canvi sí que hi ha diferències significatives en funció de l'edat ja que la proporció de les persones que miren la televisió a diari augmenta en augmentar l'edat (del 75% dels més joves al 90% dels més grans). Pel que fa al nivell d'estudis s'observa una relació inversa, és a dir que entre les persones amb més nivell de formació decreix la proporció de les que miren la televisió cada dia (un 83% de les que tenen estudis primaris incomplets i un 89% de les que tenen estudis primaris o secundaris bàsics miren la televisió cada dia, per un 77% de les que tenen estudis universitaris). Segons l'ocupació s'observa que els que més diuen que miren la televisió a diari són els jubilats (91%) i les mestresses de casa (90%), mentre que els estudiants són els que menys ho diuen (66,5%).

Aquestes diferències en funció de l'edat, el nivell d'estudis i l'ocupació estan relacionades entre sí, ja que en el grup de més edat hi ha més població jubilada que disposa de més temps lliure, i per tant poden mirar la televisió amb més freqüència. D'altra banda, en les generacions de més edat en general hi ha un nivell d'instrucció més baix, i un nivell d'estudis alt va lligat al fet de disposar de més recursos (econòmics, capital cultural...) que permeten accedir una varietat més gran d'activitats d'oci. La població més jove i els estudiants també solen dedicar més temps a altres activitats d'oci com estar amb els amics, utilitzar l'ordinador, etc.

(Preguntes només per als que miren la televisió més d'un dia a la setmana. N=804)

## 5.2. Quantes hores (mitjana aproximada) mira la televisió habitualment un dia laborable?

	Freqüències	Percentatges
<b>Total</b>	<b>804</b>	<b>100</b>
<b>Menys d'una hora</b>	66	8,2
<b>Entre 1 i 2 hores</b>	414	51,5
<b>Entre 2 i 3 hores</b>	203	25,2
<b>Entre 3 i 4 hores</b>	66	8,2
<b>Més de 4 hores</b>	45	5,6
<b>Depèn</b>	7	0,8
<b>No la mira mai els dies laborables</b>	2	0,3
<b>No contesta</b>	1	0,2

Base: persones que miren la televisió més d'un dia a la setmana (N=804)

Entre les persones que miren la televisió més d'un dia a la setmana, un 8% afirmen que la miren menys d'una hora els dies laborables, un 51,5% la miren entre una i dues hores, un 25% entre dues i tres hores, i un 14% la miren més de tres hores diàries (un 8% entre tres i quatre hores i un 6% quatre hores o més).

Les persones de més edat, amb menys nivell d'estudis i els jubilats, mestresses de casa i els no ocupats (aturats, baixa), diuen amb més freqüència que miren la televisió més hores els dies laborables.

## 5.3. Quantes hores (mitjana aproximada) mira la televisió habitualment un dia que té festa?

	Freqüències	Percentatges
<b>Total</b>	<b>804</b>	<b>100</b>
<b>Menys d'una hora</b>	61	7,6
<b>Entre 1 i 2 hores</b>	226	28,1
<b>Entre 2 i 3 hores</b>	186	23,1
<b>Entre 3 i 4 hores</b>	145	18,1
<b>Més de 4 hores</b>	123	15,3
<b>Depèn</b>	28	3,5
<b>No la mira mai els festius</b>	33	4,1
<b>No contesta</b>	1	0,1

Base: persones que miren la televisió més d'un dia a la setmana (N=804)

El consum televisiu augmenta els dies festius o caps de setmana. Així, entre les persones que miren la televisió més d'un dia a la setmana un 8% la mira menys d'una hora els dies festius, un 28% la mira entre una i dues hores, un 23% entre dues i tres hores i un 33% més de tres hores (un 18% entre tres i quatre hores i un 15% quatre hores o més).

Els més joves són els que dediquen més temps a mirar la televisió els dies festius, i també ho fan més les persones que estan a l'atur o de baixa, els estudiants, les mestresses de casa, els treballadors de la indústria i la construcció i els treballadors no qualificats. Segons el nivell d'estudis s'observa que els dies festius també miren més la televisió les persones amb menys estudis.

### Consum televisiu a Andorra, 2004 i 2007

	Dia laborable		Dia festiu	
	2004	2007	2004	2007
<b>Menys d'una hora</b>	6,8%	2,5%	15,7%	7,5%
<b>Entre 1 i 2 hores</b>	32,4%	21,0%	19,4%	10,8%
<b>Entre 2 i 3 hores</b>	36,8%	40,2%	21,6%	22,8%
<b>Entre 3 i 4 hores</b>	14,4%	19,2%	14,9%	18,9%
<b>4 hores o més</b>	9,6%	17,2%	28,3%	40,1%
<b>Total</b>	100%	100%	100%	100%
<b>Mitjana (hores)</b>	2h00	2h30m	2h40m	3h20m

### Consum televisiu a Espanya, 2008

	Dia laborable	Dia festiu
<b>Menys d'una hora</b>	18,4%	15,7%
<b>Entre 1 i 2 hores</b>	39,8%	28,1%
<b>Entre 2 i 3 hores</b>	22,6%	24,6%
<b>Entre 3 i 4 hores</b>	8,5%	13,6%
<b>Més de 4 hores</b>	8,8%	13,5%
<b>Depèn</b>	1,1%	4,0%
<b>No la mira mai aquests dies</b>	0,7%	0,1%
<b>No contesta</b>	0,1%	0,4%
<b>Total</b>	100%	100%

Font: CIS. Barómetro septiembre 2008. Estudio nº 2771.

#### 5.4. Quin és el canal de televisió que més mira? I el segon?

	Primer canal (%)	Segon canal (%)
<b>Antena 3</b>	19,8	16,0
<b>Televisió de Catalunya (TV3)</b>	23,3	6,6
<b>Televisión Española (TVE1)</b>	12,8	10,2
<b>Andorra TV</b>	4,6	18,0
<b>Tele 5</b>	8,2	10,0
<b>La Sexta</b>	8,8	7,6
<b>Cuatro</b>	2,9	6,3
<b>Canal +</b>	3,0	2,6
<b>TF1</b>	2,7	2,4
<b>RTP</b>	2,5	1,4
<b>Canal 33</b>	1,1	2,1
<b>M6</b>	1,4	1,7
<b>Arte</b>	1,9	1,0
<b>3/24</b>	1,1	1,5
<b>France 2</b>	1,2	1,4
<b>La 2</b>	0,4	1,6
<b>K3</b>	0,0	0,5
<b>BBC</b>	0,2	0,2
<b>ITV</b>	0,2	0,2
<b>France 3</b>	0,4	0,1
<b>TV galega</b>	0,0	0,1
<b>Rai 1</b>	0,1	0,0
<b>LFI</b>	0,1	0,0
<b>Zàping</b>	3,2	--
<b>No contesta</b>	0,1	--

Base: persones que miren la televisió més d'un dia a la setmana (N=804)

En aquesta taula es recullen les respostes que han donat els enquestats de manera espontània en demanar quin és el primer i el segon canal de televisió que més miren, és a dir, sense demanar específicament per cadascun dels canals possibles. Per tant, les respostes no indiquen si les persones enquestades miren o no cadascun dels canals de televisió, sinó que fan referència als que consideren que són els dos canals que més miren.

Així, les persones que miren la televisió més d'un dia a la setmana diuen que el canal que més miren en primer lloc és TV3 (un 23% l'ha anomenat en primer lloc), seguit d'Antena 3 (20%), TVE1 (13%), La Sexta (9%), Tele 5 (8%) i Andorra TV (5%).



Sumant les respostes dels canals de televisió que més miren en primer i segon lloc (taula multiresposta) la classificació l'encapçala Antena 3 (36%), en segon lloc se situa TV3 (30%), i el tercer lloc l'ocupen TVE1 i Andorra TV amb pràcticament el mateix percentatge (al voltant d'un 23%), seguits de Tele 5 (18%) i La Sexta (16%). Aquestes dades no mesuren l'audiència de cada canal de televisió sinó els canals que les persones enquestades diuen que són els que més miren.

### Primer + segon canal (multiresposta)

	Freqüències	Percentatges
<b>BASE</b>	<b>804</b>	
<b>Antena 3</b>	288	35,8
<b>Televisió de Catalunya (TV3)</b>	240	29,8
<b>Televisió Espanyola (TVE1)</b>	184	22,9
<b>Andorra TV</b>	182	22,7
<b>Tele 5</b>	145	18,1
<b>La Sexta</b>	131	16,3
<b>Cuatro</b>	74	9,2
<b>Canal +</b>	41	5,1
<b>TF1</b>	40	5,0
<b>RTP</b>	31	3,8
<b>Canal 33</b>	26	3,2
<b>M6</b>	26	3,2
<b>Arte</b>	23	2,8
<b>3/24</b>	22	2,7
<b>France 2</b>	21	2,6
<b>La 2</b>	17	2,1
<b>K3</b>	4	0,5
<b>France 3</b>	4	0,5
<b>BBC</b>	4	0,5
<b>ITV</b>	4	0,5
<b>TV Galega</b>	1	0,1
<b>Rai 1</b>	1	0,1
<b>LFI</b>	1	0,1
<b>Zàping</b>	26	3,2
<b>No contesta</b>	1	0,1

Base: persones que miren la televisió més d'un dia a la setmana (N=804)

Respecte els resultats de l'Enquesta sobre els mitjans de comunicació de l'any 2007, el rànquing dels canals més vistos en els primers llocs és el mateix, si bé ha disminuït el percentatge de persones que els anomena (l'any 2007 un 49% va anomenar Antena 3, un 37% TV3 i un 27% TVE1 i Andorra TV) mentre que ha augmentat l'audiència de canals com La Sexta, Cuatro (l'any 2007 els van anomenar un 1% i un 2% respectivament). Cal tenir en compte que en aquests anys s'ha produït la implantació de la televisió digital que ha fet possible la recepció de nous canals i que això pot fer variar els hàbits dels teleespectadors pel que fa als canals que acostumen a mirar.

En augmentar l'edat augmenta la proporció de persones que diuen que miren TV3 (d'un 15% dels de 18 a 24 anys a un 37% dels que tenen 55 anys o més), Andorra TV (augmenta d'un 8% dels més joves a un 36% dels més grans) i TVE1 (d'un 10% dels joves a un 33% dels que tenen 55 anys o més), i hi ha més proporció de joves que miren Antena 3 (un 63% dels menors de 25 anys, per un 20% del grup de 55 anys o més), La Sexta (un 36% dels joves per un 8% del grup de més edat) i Tele 5 (un 22% dels joves per un 13% dels més grans).

Lògicament també s'observen diferències significatives en els canals que acostumen a mirar les persones enquestades segons la seva nacionalitat. En aquest sentit destaca que els andorrans i els espanyols són els que més diuen que miren TV3 (un 40% dels andorrans i un 36% dels espanyols, per un 0% dels francesos i un 5% dels portuguesos) i també són els que més miren Andorra TV (un 24% dels andorrans i un 25% dels espanyols, per un 19% dels francesos i un 21% dels portuguesos). Les persones de nacionalitat portuguesa són les que diuen en una proporció superior que miren Antena 3 (60%), TV1 (30%), Tele 5 (22%) i RTP (21%), i les persones de nacionalitat francesa són les que amb més freqüència miren els canals del seu país: TF1 (50%), France 2 (46%), Arte (14%) i France 3 i M6 (un 11% en cada cas).

Pel que fa al nivell d'estudis es pot observar que les persones amb estudis primaris, secundaris bàsics o inferiors miren amb més freqüència Antena 3, seguida de TVE1 i Andorra TV, mentre que les persones amb estudis universitaris són les que més diuen que miren TV3.

Les persones amb ocupacions més qualificades (directius, professionals i personal administratiu), juntament amb els jubilats i les mestresses de casa són les que més diuen que miren TV3 (en el cas dels jubilats el canal que més esmenten és Andorra TV, amb una proporció molt similar a TV3 i les mestresses de casa també diuen que miren en un percentatge similar TV3 i TVE1). En canvi, els treballadors qualificats i semiqualficats del comerç i l'hostaleria, els treballadors de la indústria i la construcció, els treballadors no qualificats, els estudiants i els altres no ocupats (aturats, baixa), miren en major proporció Antena 3.

### 5.5. Mira les notícies i els informatius a la televisió?

	Freqüències	Percentatges
<b>Total</b>	<b>804</b>	<b>100</b>
<b>No mira les notícies</b>	30	3,7
<b>Sí mira les notícies</b>	774	96,3

Base: persones que miren la televisió més d'un dia a la setmana (N=804)

La gran majoria de les persones que miren la televisió acostumen a mirar les notícies i els informatius (96%), segons declaren. En l'observatori del segon quadrimestre del 2004 i en l'enquesta sobre els mitjans de comunicació de l'any 2007 la majoria de les persones també manifestaven que miraven les notícies i els informatius a la televisió (un 96% i un 99% respectivament).

No s'observen diferències significatives en funció de les variables sociodemogràfiques analitzades.

### 5.6. En quin/s canal/s mira habitualment les notícies i els informatius? (Multiresposta)

	Freqüències	Percentatges
<b>BASE</b>	<b>774</b>	
<b>Andorra TV</b>	272	35,1
<b>Antena 3</b>	218	28,2
<b>TV3</b>	214	27,7
<b>TVE1</b>	138	17,9
<b>Tele 5</b>	80	10,3
<b>TF1</b>	44	5,6
<b>La Sexta</b>	39	5,1
<b>3/24</b>	37	4,8
<b>Cuatro</b>	28	3,6
<b>RTP</b>	22	2,8
<b>France 2</b>	15	1,9
<b>Canal +</b>	10	1,3
<b>M6</b>	5	0,7
<b>France 3</b>	5	0,7
<b>BBC</b>	5	0,6
<b>Canal 33</b>	4	0,6
<b>La 2</b>	2	0,3
<b>CNN</b>	2	0,3

<b>Altres</b>	2	0,3
<b>No contesta</b>	2	0,3

Base: persones que miren les notícies a la televisió (N=774)

En demanar en quins canals de televisió acostumen a mirar les notícies i els informatius (pregunta multiresposta en què les persones que miren habitualment les notícies a la televisió podien dir més d'un canal), s'observa que el canal més esmentat és Andorra TV (35%), seguit d'Antena 3 i TV3 (al voltant d'un 28% en cada cas), TVE1 (18%) i Tele 5 (10%). Amb menys proporció miren les notícies a TF1 (prop d'un 6%), La Sexta (5%) i el canal 3/24 (5%), entre altres. En l'enquesta dels mitjans de comunicació de l'any 2007 també apareixia Andorra TV com el canal on més proporció de persones enquestades manifestaven que miraven les notícies (60%), seguit d'Antena 3 (43%), TV3 (35%) i TVE1 (25%).

En els grups de més edat augmenta la proporció de persones que miren les notícies a Andorra TV (d'un 21% de les persones de 18 a 24 anys a un 44% de les de 55 anys o més), TV3 (d'un 7% dels més joves a un 38% dels grup de més edat) i TVE1 (d'un 15,5% dels joves a un 24% dels més grans), mentre que hi ha més proporció de joves que les miren a Antena 3 (un 48% dels joves, per un 14% dels que tenen 55 anys o més).

Les persones de nacionalitat andorrana i espanyola són les que diuen amb més freqüència que miren les notícies d'Andorra TV (un 40% i un 35% respectivament), en segon lloc diuen que miren les notícies de TV3 (un 35% dels andorrans i un 34% dels espanyols), i en tercer lloc les d'Antena 3 (un 21% dels andorrans i un 28% dels espanyols). Els residents portuguesos diuen en primer lloc que miren les notícies d'Antena 3 (47,5%) i els francesos les miren majoritàriament a TF1 (51%), si bé en segon lloc diuen que miren les notícies de la televisió andorrana (un 32% dels portuguesos i un 26% dels francesos). Els residents d'altres nacionalitats diuen que miren les notícies en primer lloc a Antena 3 (27%), seguida d'Andorra TV i Tele 5 (15%).

Les persones amb estudis primaris, secundaris bàsics o inferiors diuen en una proporció més gran que miren les notícies a Andorra TV i a Antena 3, mentre que les persones amb estudis secundaris superiors i amb estudis universitaris són les que més diuen que miren les notícies de TV3. Els directius, els professionals i tècnics, els treballadors no qualificats, els jubilats i els no ocupats (aturats, baixa), diuen en una proporció superior que miren les notícies a Andorra TV, mentre que els treballadors del comerç i l'hostaleria, de la indústria i la construcció, i els estudiants, miren més les notícies a Antena 3.

### 5.7. Amb quina freqüència mira la televisió andorrana?

	<b>Freqüències</b>	<b>Percentatges</b>
<b>Total</b>	<b>804</b>	<b>100</b>
<b>Tots o gairebé tots els dies</b>	297	36,9
<b>Quatre o cinc dies a la setmana</b>	73	9,1
<b>Dos o tres cops per setmana</b>	71	8,9
<b>Un cop a la setmana o menys, de tant en tant</b>	75	9,4
<b>Mai o gairebé mai</b>	287	35,7

Base: persones que miren la televisió més d'un dia a la setmana (N=804)

En aquesta pregunta s'ha demanat específicament la freqüència amb què les persones enquestades miren la televisió andorrana (Andorra TV), independentment de quin sigui el canal que més miren.

En conjunt, un 64% de les persones miren Andorra TV: un 37% gairebé tots els dies, un 18% la miren entre dos i cinc dies a la setmana i un 9% un cop a la setmana o amb menys freqüència, mentre que un 36% diuen que no la miren mai o gairebé mai. Segons l'observatori del segon quadrimestre del 2004 un 62% dels enquestat miraven la televisió andorrana habitualment (sense especificar quants dies a la setmana) i un 38% no la miraven. En l'enquesta sobre els mitjans de comunicació de l'any 2007 hi havia un 57% de persones enquestades que miraven la televisió andorrana cada dia o gairebé cada dia, un 17% entre dos i cinc dies, un 6% un cop a la setmana o menys i només un 20% no la miraven mai o gairebé mai.

La proporció de les persones que miren la televisió andorrana tots o gairebé tots els dies augmenta amb l'edat (d'un 25% dels que tenen entre 18 i 24 anys a un 49% dels que tenen 55 anys o més) alhora que disminueix la proporció dels que no la miren mai.

També destaca que les persones de nacionalitat andorrana i de nacionalitat portuguesa són les que més diuen que miren Andorra TV cada dia (un 41% i un 40% respectivament), seguides de les de nacionalitat espanyola (un 35% la mira cada dia i un 12,5% quatre o cinc dies a la setmana), mentre que les persones de nacionalitat francesa i del grup d'altres nacionalitats són les que menys la miren a diari (un 20,5% i un 17% respectivament).

Segons el nivell d'estudis les persones amb estudis primaris o secundaris bàsics són les que diuen amb més freqüència que miren Andorra TV cada dia (48%), proporció que disminueix entre les persones que tenen estudis superiors, que en general són les que miren menys dies la televisió. Pel que fa a l'ocupació destaca que les persones que més diuen que miren la televisió andorrana cada dia són els jubilats (57%), les mestresses de casa (44%) i els treballadors no qualificats (46%).

## 5.8. Acostuma a mirar els següents programes a la televisió andorrana (ATV)?

Percentatges	Sí	No	Ns/Nc
<b>Notícies</b>	96,0	3,9	0,1
<b>L'entrevista (Xavier Palma)</b>	20,7	79,1	0,2
<b>Tot neu (Àlex Barjau)</b>	10,9	88,7	0,4
<b>Actualitat (Alfred Llahí)</b>	10,7	88,3	1,0
<b>Economia al dia (Montserrat Grau)</b>	8,1	91,9	0,0
<b>Retransmissions esportives</b>	8,0	91,7	0,3
<b>Examen final (Ferran Costa)</b>	7,3	92,5	0,2
<b>Cracks (Xavier Bonet)</b>	2,4	97,3	0,3
<b>Elements (Anna Pifarré)</b>	2,3	97,2	0,5
<b>Altres</b>	9,1	--	--

Base: persones que miren la televisió andorrana (N=517)

En demanar per programes concrets de la televisió andorrana a les persones que miren aquest canal destaca que la gran majoria mira les notícies (un 96%) i amb menys freqüència diuen que acostumen a mirar altres programes: un 21% miren *L'entrevista*, un 11% *Tot neu* i un altre 11% el programa *Actualitat*, un 8% afirmen que miren *Economia al dia* i també un 8% miren les retransmissions esportives, seguit d'un 7% que miren *Examen final*, un 2% *Cracks* i un altre 2% *Elements*. També hi ha un 9% de persones que han esmentat altres programes (un 4% el programa *360°*, un 2% *Més Música*, i al voltant d'un 1% *In Situ*, el temps, el trànsit, debats, sèries o reportatges).

En l'enquesta sobre els mitjans de comunicació de l'any 2007 també es va demanar a les persones que miraven Andorra TV quins programes acostumaven mirar en aquest canal, i, encara que en aquella enquesta la pregunta era oberta (és a dir, no es demanava pels diferents programes sinó que els esmentaven de forma espontània), també destacava que un 96% miraven les notícies i els informatius de la televisió andorrana.

### Notícies

En tots els casos la majoria de persones que miren la televisió andorrana afirmen que miren les notícies, però amb l'edat augmenta significativament la proporció de persones que les miren: d'un 84% dels que tenen entre 18 i 24 anys a un 97% dels més grans de 40 anys. Les diferències en la resta de variables no són significatives.

### L'entrevista

Amb l'edat també augmenta la proporció de persones que miren el programa *L'entrevista* (cap cas entre els menors de 25 anys, un 18% dels que tenen entre 25 i 39 anys, un 20% dels que tenen de 40 a 54 anys i un 28% dels de 55 anys o més). També hi ha diferències segons el nivell d'estudis i l'ocupació, de manera que diuen que miren aquest programa sobretot les persones amb estudis primaris incomplets (36%), seguides

de les que tenen estudis secundaris superiors (25%) o universitaris (23%), i també el miren més els jubilats (32%), el grup dels directius, propietaris o comandaments intermedis (31%) i el personal administratiu (29%), que la resta de grups.

### **Tot neu**

Pel que fa al programa *Tot neu* destaca que hi ha més espectadors entre els joves (un 24% dels enquestats que tenen entre 18 i 24 anys, proporció que baixa fins a un 7% dels de 55 anys o més), entre els estudiants (35%) i en el grup dels propietaris, directius o comandaments intermedis (20%) que en la resta de grups.

### **Actualitat**

En canvi, els que més miren el programa *Actualitat* són la gent de més edat (augmenta d'un 4% dels més joves a un 21% dels majors de 55 anys), de nacionalitat andorrana (un 15% dels andorrans, per un 10% dels espanyols, un 6% dels portuguesos, un 4% dels francesos i cap cas de la resta de nacionalitats) i amb estudis primaris incomplets (24%). També hi ha més proporció de persones que miren aquest programa entre els jubilats (21%), tot i que en funció de l'ocupació no es pot establir una significació estadística.

### **Economia al dia**

El programa *Economia al dia* el miren amb més freqüència d'una banda les persones amb estudis primaris incomplets (15%) i d'altra banda les persones amb estudis universitaris (14%). Per la resta de variables no s'observen diferències significatives, tot i que augmenta amb l'edat la proporció dels que miren aquest programa (d'un 4% dels més joves a un 12% dels que tenen 55 anys o més), i en funció de l'ocupació destaca el percentatge dels propietaris, directius o comandaments intermedis que diuen que el miren (17%).

### **Retransmissions esportives**

Hi ha més homes que dones que segueixen les retransmissions esportives d'Andorra TV (un 11% dels homes davant un 5% de les dones), i en funció de l'edat i l'ocupació, tot i que en conjunt no es pot establir una significació estadística, destaca que hi ha més espectadors d'aquests programes entre els joves (un 20% dels que tenen entre 18 i 24 anys) i entre els estudiants i els que es troben aturats o de baixa (un 24% en cada cas).

### **Examen final**

Les diferències en funció de les variables sociodemogràfiques de les persones que miren el programa *Examen final* no són significatives estadísticament però destaca que el miren més els joves (20%), els directius, propietaris i comandaments intermedis (17%) i els estudiants (24%) que la resta de grups.

### **Cracks**

No hi ha diferències significatives en funció de les variables sociodemogràfiques de les persones que miren el programa *Cracks*.

### **Elements**

Tampoc s'observen diferències significatives en el cas del programa *Elements*, tot i que hi ha més proporció d'estudiants que diuen que el miren (12%).

### Vostè té fills de 12 anys o menys?

	<b>Freqüències</b>	<b>Percentatges</b>
<b>Total</b>	<b>858</b>	<b>100</b>
<b>Sí</b>	227	26,5
<b>No</b>	630	73,4
<b>No contesta</b>	1	0,

Per demanar sobre la programació infantil s'han seleccionat els enquestats que tenen fills de 12 anys o menys (representen un 26,5% dels enquestats), que són sobretot persones de 25 a 39 anys (un 43% dels enquestat d'aquesta edat tenen fills de 12 anys o menys) i de 40 a 54 anys (36%).

### 5.9. A la televisió, quin club infantil és el que acostuma a mirar el seu fill/a? (Multiresposta)

	<b>Freqüències</b>	<b>Percentatges</b>
<b>BASE</b>	<b>227</b>	
<b>Club Super 3/k3</b>	111	48,9
<b>Club Piolet</b>	84	37,0
<b>Canal Disney</b>	37	16,3
<b>Los Lunnis</b>	12	5,3
<b>Megatrix</b>	9	4,0
<b>Nick</b>	3	1,3
<b>Panda portuguès</b>	2	0,9
<b>Pel·lícules</b>	2	0,9
<b>Cartoons</b>	2	0,9
<b>Altres</b>	2	0,9
<b>No contesta</b>	24	10,6
<b>És molt petit</b>	7	3,1

Base: persones que tenen fills de 12 anys o menys (N=227)

Un 49% de les persones que tenen fills de 12 anys o menys diuen que els seus fills miren el Club Super3 (TV3) o el K3, i un 37% diuen que miren el Club Piolet (Andorra TV), seguit d'un 16% que miren el Canal Disney, un 5% Los Lunnis (TVE) i un 4% Megatrix (Antena 3). Amb menys freqüència s'han esmentat altres programes o canals infantils; a més, un 3% diuen que el seu fill és molt petit per mirar la televisió i un 11% no ha respost.



En l'enquesta sobre els mitjans de comunicació de l'any 2007 també hi havia un 38% de les persones enquestades amb fills menors de 12 anys que van dir que els seus fills miraven el Club Piolet, mentre que un 21% van esmentar el Club Súper 3 o el K3, i un 50% van dir que miraven dibuixos animats en general (en aquest cas es preguntava pels programes infantils que acostumaven a mirar els seus fills).

## RÀDIO

### 5.10. Amb quina freqüència escolta la ràdio?

	Freqüències	Percentatges
<b>Total</b>	<b>858</b>	<b>100</b>
<b>Tots o gairebé tots els dies</b>	446	52,0
<b>Quatre o cinc dies a la setmana</b>	84	9,8
<b>Dos o tres dies a la setmana</b>	27	3,2
<b>Un cop a la setmana o menys, de tant en tant</b>	67	7,8
<b>Mai o gairebé mai</b>	234	27,3

Un 52% de les persones enquestades escolten la ràdio gairebé cada dia, un 13% entre dos i cinc dies a la setmana, un 8% només un dia a la setmana o amb menys freqüència i un 27% mai o gairebé mai.

Els resultats són força similars als obtinguts en enquestes anteriors: aproximadament la meitat de les persones escoltaven la ràdio a diari, i entre un 27% i un 32% no l'escoltaven mai o gairebé mai.

### Amb quina freqüència escolta la ràdio?

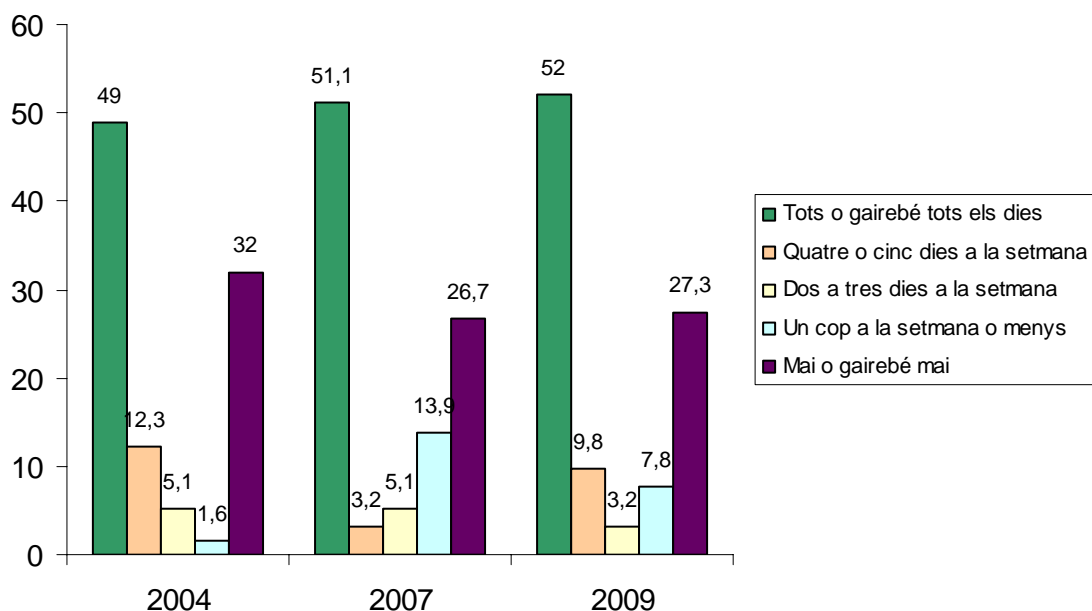

Hi ha més homes que dones que escolten la ràdio cada dia (un 58% dels homes per un 49% de les dones) i més dones que no l'escolten mai (un 32% de les dones per un 23% dels homes).

Segons l'edat, el grup de 25 a 39 anys (58,5%) i els que tenen entre 40 i 54 anys (54,5%) són els que en major proporció escolten la ràdio a diari, mentre que els majors de 55 anys (42%) són els que amb menys freqüència l'escolten cada dia.

En funció de la nacionalitat, destaca que un 76% francesos, un 54% dels els andorrans i un 56% dels grup d'altres nacionalitats escolten la ràdio cada dia, mentre que els espanyols i els portuguesos són els que menys ho afirmen (un 49% en cada cas).

En augmentar el nivell d'estudis també augmenta la proporció dels que escolten la ràdio cada dia (d'un 33% dels que tenen estudis primaris o sense estudis a un 60,5% dels que tenen formació universitària).

Pel que fa a l'ocupació destaca que el grup dels directius, propietaris o comandaments intermedis (68%) són els que més diuen que escolten la ràdio a diari, mentre que els treballadors no qualificats i els inactius o no ocupats (jubilats, mestresses de casa, estudiants, aturats, etc.) són els que menys ho fan (entre un 30% i un 38%).

**(Preguntes només per als que escolten la ràdio més d'un dia a la setmana. N= 557)**

#### **5.11. Quantes hores (mitjana aproximada) escolta la ràdio un dia laborable?**

	<b>Freqüències</b>	<b>Percentatges</b>
<b>Total</b>	<b>557</b>	<b>100</b>
<b>No l'escolta els dies laborables</b>	3	0,5
<b>Menys d'una hora</b>	106	19,1
<b>Entre 1 i 2 hores</b>	134	24,0
<b>Entre 2 i 3 hores</b>	96	17,3
<b>Entre 3 i 4 hores</b>	42	7,6
<b>4 hores o més</b>	173	31,1
<b>No contesta</b>	2	0,4

Base: persones que escolten la ràdio més d'un dia a la setmana (N=557)

Un 31% de les persones que escolten la ràdio més d'un dia a la setmana diuen que els dies laborables acostumen a escoltar-la quatre hores o més i un 24% l'escolta entre una i dues hores, un 19% menys d'una hora i un 17% entre dues i tres hores. Aquestes dades són similars a les registrades en l'enquesta de l'any 2007: un 32% escoltava la ràdio quatre hores o més els dies laborables i gairebé un 30% entre una i dues hores, un 16%

menys d'una hora i un 15% entre dues i tres hores. En l'observatori de l'any 2004 no es va distingir entre dies laborables i festius.

La mitjana d'hores que escolten la ràdio en un dia laborable és de 3 hores (180,6 minuts), sense incloure les persones que no contesten i les que no escolten la ràdio aquests dies.

Les dones escolten més temps de mitjana la ràdio els dies laborables (186 minuts les dones per 176 minuts els homes). Per edats els que més temps l'escolten són els que tenen entre 25 i 39 anys (210 minuts de mitjana), mentre que els més joves i els més grans són els que menys temps l'escolten (153 minuts en els dos casos). Segons la nacionalitat destaca que els enquestats de nacionalitat portuguesa són els que més temps diuen que escolten la ràdio els dies laborables (211 minuts de mitjana), mentre que els andorrans són els que menys temps l'escolten (157 minuts). En funció del nivell d'estudis els que tenen formació primària o secundària bàsica són els que més temps escolten la ràdio els dies laborables (217 minuts de mitjana) i les persones amb estudis universitaris les que menys temps l'escolten (140 minuts).

### 5.12. Quantes hores (mitjana aproximada) escolta la ràdio un dia que té festa?

	<b>Freqüències</b>	<b>Percentatges</b>
<b>Total</b>	<b>557</b>	<b>100</b>
<b>No l'escolta els dies festius</b>	235	42,3
<b>Menys d'una hora</b>	46	8,3
<b>Entre 1 i 2 hores</b>	115	20,6
<b>Entre 2 i 3 hores</b>	65	11,6
<b>Entre 3 i 4 hores</b>	41	7,4
<b>4 hores o més</b>	49	8,9
<b>No contesta</b>	5	1,0

Base: persones que escolten la ràdio més d'un dia a la setmana (N=557)

Entre les persones que escolten habitualment la ràdio (més d'un dia a la setmana), un 42% afirma que no escolta la ràdio els dies festius i un 8% l'escolta menys d'una hora, un 21% l'escolta entre una i dues hores i un 12% entre dues i tres hores, mentre que un 16% l'escolta més de tres hores els dies festius. En l'enquesta de l'any 2007 un 44% no escoltava la ràdio els dies festius o l'escoltava menys d'una hora, un 24% entre una i dues hores i un 14% entre dues i tres hores, mentre que un 18% l'escoltava tres hores o més.

La mitjana d'hores que escolten la ràdio en un dia festiu, considerant només les persones que l'escolten aquests dies, és de 2 hores i 9 minuts (128,8 minuts).

Entre les persones que escolten la ràdio els dies festius s'observa que les dones l'escolten més temps de mitjana (138 minuts les dones per 121 minuts els homes). Segons l'edat no hi ha gairebé diferències en el temps que escolten la ràdio en els dies

festius. Pel que fa a la nacionalitat s'observa que els francesos són els que més temps diuen que escolten la ràdio els dies festius (169 minuts de mitjana), mentre que els andorrans i els portuguesos són els que presenten una mitjana inferior (al voltant de 120 minuts). En funció dels estudis, el temps que escolten la ràdio els dies festius oscil·la entre 145 minuts de mitjana en el cas de les persones amb estudis primaris o secundaris bàsics i 117 minuts entre les persones amb estudis secundaris superiors.

### 5.13. Quina és l'emissora que escolta més? I la segona?

	<b>Primera (%)</b>	<b>Segona (%)</b>
<b>Total</b>	<b>100</b>	<b>100</b>
<b>Los 40 Principales</b>	27,1	9,6
<b>Catalunya Ràdio</b>	10,4	4,1
<b>Flaix FM</b>	6,1	6,8
<b>Cadena Ser/ Ser Andorra</b>	6,0	4,8
<b>Ràdio Nacional d'Andorra</b>	6,2	3,9
<b>Ràdio Valira</b>	4,7	4,6
<b>Cadena Dial</b>	3,1	3,7
<b>Kiss FM</b>	4,2	2,2
<b>Andorra Música</b>	3,0	2,3
<b>RNE</b>	3,2	2,2
<b>Onda Cero</b>	2,5	2,0
<b>France Inter</b>	3,6	0,8
<b>Ràdio Tele-Taxi</b>	2,9	1,4
<b>M80</b>	2,3	2,0
<b>R7P+ Rac1</b>	3,1	0,3
<b>Andorra 1</b>	1,9	1,1
<b>NRJ</b>	0,9	1,7
<b>Andorra 7 Ràdio</b>	1,3	0,9
<b>France musique</b>	0,7	1,1
<b>Catalunya informació</b>	1,0	0,6
<b>Punto Ràdio</b>	1,0	0,3
<b>Catalunya música</b>	0,2	0,9
<b>Ona música</b>	0,2	0,6
<b>Ona Andorra</b>	0,4	0,2
<b>Pròxima FM</b>	0,4	0,2
<b>Vall Nord</b>	0,6	0,0
<b>Cope</b>	0,2	0,1
<b>France culture</b>	0,0	0,4
<b>Ràdio Montecarlo</b>	0,2	0,2
<b>Altres</b>	0,6	0,0
<b>Zàping</b>	0,4	--
<b>No contesta</b>	1,9	--

Base: persones que escolten la ràdio més d'un dia a la setmana (N=557)

En aquesta pregunta es demana a les persones que escolten la ràdio més d'un dia a la setmana quina és l'emissora que més escolten en primer i en segon lloc, és a dir que no s'ha demanat per cada emissora sinó que les persones enquestades les anomenen de forma espontània. Per tant aquestes dades no mesuren l'índex d'audiència de cada emissora sinó que indiquen quines són les principals emissores que s'escolten.

Si s'analitza quina és l'emissora de ràdio que més persones diuen que escolten com a primera opció destaca Los 40 Principales (27%), seguida de Catalunya Ràdio (10%) i Ràdio Nacional d'Andorra, Flaix FM i la Cadena Ser, amb el mateix percentatge en els tres casos (6%).

La taula multiresposta (sumant les emissores que han dit que escolten en primer o en segon lloc) permet analitzar conjuntament les dues opcions. Així, també destaca que l'emissora de ràdio que més persones escolten (ja sigui com a primera o segona opció) és Los 40 Principales (37%), seguida de Catalunya Ràdio (14,5%), Flaix FM (13%), Cadena Ser (11%), Ràdio Nacional d'Andorra (10%), Ràdio Valira (9%), Cadena Dial (7%), Kiss FM (6%) i altres emissores com Andorra Música, RNE, Onda Cero, France Inter, Ràdio Tele-Taxi i M80 (entre un 4% i un 5% en cada cas).

Respecte a l'enquesta de l'any 2007 es manté pràcticament igual la proporció dels que escoltaven Los 40 Principales (un 36%), mentre que el percentatge dels que manifestaven que escoltaven algunes emissores ha baixat (un 21% escoltaven Catalunya Ràdio i un 20,5% Ràdio Nacional d'Andorra), i altres emissores han augmentat (prop d'un 6% deien que escoltaven Flaix FM i gairebé un 9% la Cadena Ser).

### Primera + Segona emissora (multiresposta)

	Frequències	Percentatges
<b>BASE</b>	<b>557</b>	
<b>Los 40 Principales</b>	205	36,7
<b>Catalunya Ràdio</b>	81	14,5
<b>Flaix FM</b>	72	12,9
<b>Cadena Ser/ Ser Andorra</b>	60	10,8
<b>Ràdio Nacional d'Andorra</b>	56	10,0
<b>Ràdio Valira</b>	52	9,3
<b>Cadena Dial</b>	38	6,8
<b>Kiss FM</b>	35	6,3
<b>Andorra Música</b>	30	5,3
<b>RNE</b>	30	5,3
<b>Onda Cero</b>	25	4,5
<b>France Inter</b>	25	4,4
<b>Ràdio Tele-Taxi</b>	24	4,3
<b>M80</b>	24	4,3
<b>R7P+ Rac1</b>	19	3,4
<b>Andorra 1</b>	17	3,0
<b>NRJ</b>	15	2,7
<b>Andorra 7 Ràdio</b>	12	2,2
<b>France musique</b>	10	1,8
<b>Catalunya informació</b>	9	1,6
<b>Punto Ràdio</b>	7	1,3
<b>Catalunya música</b>	6	1,0
<b>Ona música</b>	5	0,8
<b>Ona Andorra</b>	3	0,6
<b>Pròxima FM</b>	3	0,6
<b>Vall Nord</b>	3	0,6
<b>Cope</b>	2	0,4
<b>France culture</b>	2	0,4
<b>Ràdio Montecarlo</b>	2	0,4
<b>Altres</b>	3	0,6
<b>Zàping</b>	2	0,4
<b>No contesta</b>	10	1,9

Base: persones que escolten la ràdio més d'un dia a la setmana (N=557)



Hi ha una proporció superior d'homes que escolten Catalunya Ràdio (el 18% dels homes pel 10% de les dones) i la Cadena Ser (el 12% dels homes pel 9% de les dones), mentre que hi ha més dones que escolten Los 40 Principales (el 43% de les dones pel 32% dels homes).

Pel que fa a l'edat s'observen diferències importants en les emissores que més s'escolten, ja que augmenta el percentatge de persones que escolten Catalunya Ràdio entre la població de més edat (cap cas entre els enquestats més joves fins al 20% dels majors de 55 anys, entre els quals és l'emissora més esmentada) i també augmenten els oients de Ràdio Nacional d'Andorra (del 3% dels que tenen entre 18 i 24 anys al 14% del grup de més edat) i Ràdio Valira, (0% entre els joves pel 15% dels que tenen 55 anys o més), mentre que en els grups de més edat disminueix la proporció dels que escolten Los 40 Principales (del 66% dels que tenen entre 18 i 24 anys al 8% dels majors de 55 anys) i Flaix FM (del 48% dels més joves al 0% del grup de més edat). Així doncs, s'observa que en general el que més escolten els joves són emissores musicals (concretament de música actual) i que en augmentar l'edat augmenta el seguiment de les emissores generalistes.

Segons el nivell d'estudis destaca que les persones amb estudis primaris i secundaris bàsics o superiors són les que escolten en major proporció Los 40 Principales (al voltant d'un 43%, davant un 26% de les que tenen estudis universitaris i un 17,5% de les que tenen estudis primaris incomplets o sense estudis), i els que més diuen que escolten Catalunya Ràdio són els enquestats que tenen estudis universitaris (un 20% dels que tenen estudis universitaris).

Per nacionalitat també s'observen diferències significatives, de manera que els que escolten en major proporció Los 40 Principales són els portuguesos i els andorrans (un 54% i un 43% respectivament), i en una proporció inferior els espanyols (25%), els francesos (15%) i el grup d'altres nacionalitats (34%), mentre que els espanyols (20%) i els andorrans (16%) són els que més escolten Catalunya Ràdio, i els francesos escolten en major proporció per France Inter (55%) i NRJ (27%).

#### 5.14. On escolta la ràdio habitualment? (multiresposta)

	Freqüències	Percentatges
<b>BASE</b>	<b>557</b>	
<b>Al cotxe</b>	319	57,3
<b>A casa</b>	245	43,9
<b>A la feina</b>	170	30,5
<b>Altres</b>	7	1,2
<b>No contesta</b>	3	0,5

Base: persones que escolten la ràdio més d'un dia a la setmana (N=557)

En aquesta pregunta cada persona podia donar més d'una resposta. Així, el 57% de les persones que escolten la ràdio, l'escolten al cotxe, un 44% a casa i un 30,5% a la feina (només un 1% ha esmentat altres llocs com el carrer o el gimnàs). Aquests resultats són semblants als de l'enquesta de l'any 2007: un 56% de les persones que escoltaven la ràdio l'escoltaven al cotxe, un 51% a casa i un 33% a la feina.

Hi ha més proporció d'homes que escolten la ràdio al cotxe (un 64% dels homes per un 49% de les dones), mentre que hi ha més dones que l'escolten a casa (un 52% de les dones per un 37% dels homes).

Per edats, els majors de 55 anys són els que més escolten la ràdio a casa (61%), mentre que els que tenen entre 25 i 39 anys i entre 40 i 54 anys l'escolten en major proporció al cotxe (un 62% i un 63% respectivament) i a la feina (un 41% i un 31% respectivament).

Amb relació al nivell d'estudis destaca que les persones que tenen estudis primaris incomplets o sense estudis són les que més escolten la ràdio a casa (71%), mentre que les persones amb estudis universitaris majoritàriament l'escolten al cotxe (72%).

Les diferències observades en els llocs on escolten la ràdio en funció de l'ocupació de les persones (sobretot si estan ocupats o no) també estan condicionades per altres característiques sociodemogràfiques (sexe, edat, nivell d'estudis) i amb el fet d'anar més o menys en cotxe, de manera que les persones que no treballen escolten més la ràdio a casa, i els que es desplacen habitualment en el seu vehicle (en molts casos per anar a treballar) són els que més l'escolten al cotxe. Així, els jubilats (87%), mestresses de casa (82,5%) i els altres no ocupats (74%) majoritàriament escolten la ràdio a casa, mentre que els directius, propietaris o comandaments intermedis (64%), els professionals o tècnics (76%), el personal administratiu (60%), els treballadors del comerç, l'hostaleria o serveis personals (63%) i els estudiants (81%), l'escolen majoritàriament al cotxe.

(Només als que han dit que escolten Ràdio Nacional d'Andorra. N=56)

#### 5.15. Acostuma a escoltar els següents programes de Ràdio Nacional d'Andorra?

	Freqüències	Percentatges
<b>Total</b>	<b>56</b>	
<b>Ara i Aquí (Àlex Lliteres)</b>	25	44,0
<b>Caravana (Xavier Albert)</b>	21	37,9

Base: persones que escolten Ràdio Nacional d'Andorra (N=56)

Entre les persones que han dit que escolten Ràdio Nacional d'Andorra (que són un 10% de les que escolten la ràdio més d'un dia a la setmana) un 44% acostuma a escoltar el programa *Ara i aquí* i un 38% el programa *Caravana*.

#### 5.16. En general, quin tipus de programes valora més de la Ràdio Nacional d'Andorra: els informatius, els programes de música o els programes d'entreteniment?

	Freqüències	Percentatges
<b>Total</b>	<b>56</b>	
<b>Informatius</b>	37	67,2
<b>Programes de música</b>	21	37,6
<b>Programes d'entreteniment</b>	11	19,4
<b>No contesta</b>	5	8,4

Base: persones que escolten Ràdio Nacional d'Andorra (N=56)

Amb relació al tipus de programes que valoren més els oients de Ràdio Nacional d'Andorra destaquen els informatius (un 67% dels que escolten aquesta emissora), seguits dels programes de música (38%) i els programes d'entreteniment (19%).

## PREMSA

### 5.17. Amb quina freqüència llegeix la premsa d'informació general?

	<b>Freqüències</b>	<b>Percentatges</b>
<b>Total</b>	<b>858</b>	<b>100</b>
<b>Tots o gairebé tots els dies</b>	496	57,8
<b>Quatre o cinc dies a la setmana</b>	107	12,4
<b>Dos o tres cops per setmana</b>	67	7,8
<b>Un cop a la setmana</b>	23	2,6
<b>De tant en tant</b>	81	9,4
<b>Mai o gairebé mai</b>	85	9,9

Gairebé un 58% de les persones enquestades diuen que llegeixen premsa d'informació general gairebé tots els dies, un 12% en llegeix quatre o cinc dies a la setmana i un 10% entre un i tres cops a la setmana, mentre que un 9% diu que en llegeix de tant en tant i un 10% mai o gairebé mai. Els resultats en aquesta pregunta formulada en l'enquesta sobre els mitjans de comunicació l'any 2007 eren molt similars (un 58% llegia la premsa d'informació general tots o gairebé tots els dies, un 5% quatre o cinc dies a la setmana, i un 9% entre un i tres dies a la setmana, mentre que un 16% només en llegien de tant en tant i un 12% mai o gairebé mai).

Hi ha més lectors de premsa d'informació general entre els homes que entre les dones (un 66,7% dels homes per un 48,1% de les dones en llegeixen cada dia, mentre que un 6,5% dels homes diuen que no en llegeixen mai per un 14% de les dones).

Per edat destaca que els més joves són els que menys llegeixen premsa d'informació general cada dia (només un 35%), mentre que els que més en llegeixen a diari són les persones de 40 a 54 anys (63%).

Quant a la nacionalitat s'observa que els andorrans i els francesos són els que més diuen que llegeixen premsa d'informació general cada dia (un 64% i un 65% respectivament), i els que menys ho fan són els residents del grup d'altres nacionalitats (47%).

En funció del nivell d'estudis augmenta la proporció de persones que llegeixen premsa d'informació general entre els grups amb més formació: d'un 39% dels que tenen estudis primaris o sense estudis a un 74% dels que tenen estudis universitaris.

Segons l'ocupació també hi ha una relació significativa, de manera que els que més diuen que llegeixen premsa d'informació general cada dia són el grup dels propietaris, directius o comandaments intermedis (80%), el personal administratiu i similars (71%), els treballadors de la indústria i la construcció (67%) i els professionals i tècnics (63%), mentre que els que menys ho fan són els treballadors no qualificats (32%), les mestresses de casa (38%) i els que estan aturats o no ocupats actualment (27%).

### 5.18. Amb quina freqüència llegeix la premsa esportiva?

	Freqüències	Percentatges
<b>Total</b>	<b>858</b>	<b>100</b>
<b>Tots o gairebé tots els dies</b>	131	15,3
<b>Quatre o cinc dies a la setmana</b>	22	2,5
<b>Dos o tres cops per setmana</b>	23	2,7
<b>Un cop a la setmana</b>	13	1,5
<b>De tant en tant</b>	71	8,3
<b>Mai o gairebé mai</b>	593	69,1
<b>No contesta</b>	5	0,6

La proporció de població que llegeix la premsa esportiva és inferior a la de la premsa d'informació general. Així, un 69% de la població enquestada manifesta que no llegeix mai o gairebé mai aquest tipus de premsa i un 8% només ho fa de tant en tant, només un 15% llegeix diaris esportius tots els dies, mentre que un 7% en llegeix algun dia a la setmana. En l'enquesta sobre els mitjans de comunicació de l'any 2007 igualment la majoria (60%) afirmava que no llegia mai i gairebé mai premsa esportiva i un 20% només de tant en tant, mentre que només un 13% llegien aquests diaris cada dia i un 5% entre un i cinc dies a la setmana.

Els homes llegeixen premsa esportiva cada dia en una proporció superior que les dones (un 24% dels homes davant un 5% de les dones).

En funció de l'edat, la nacionalitat i el nivell d'estudis les diferències no són significatives. I pel que fa a l'ocupació destaca que els que més llegeixen premsa esportiva cada dia són el grup dels propietaris, directius i comandaments intermedis (24%) i els treballadors de la indústria i la construcció (33%), sectors amb més proporció d'homes, mentre que entre els treballadors no qualificats i les mestresses de casa són els grups que menys llegeixen aquesta premsa cada dia (un 2% i un 5% respectivament), també relacionat amb el fet que són sectors amb més proporció de dones.

### 5.19. Quin/s periòdic/s acostuma a llegir? (Multiresposta)

A les persones que llegeixen premsa almenys (d'informació general o esportiva) un cop a la setmana se'ls va demanar quins són els periòdics que acostumen a llegir, ja sigui en l'edició impresa o en l'edició digital (Internet). És a dir que no s'ha demanat a les persones si llegeixen cadascun dels diaris sinó que són els que han dit de manera espontània.

#### Edició impresa

	Freqüències	Percentatges
<b>BASE</b>	<b>698</b>	
<b>Diari d'Andorra</b>	475	68,2
<b>El Periòdic / El Periódico</b>	186	26,7
<b>La Vanguardia</b>	100	14,4
<b>El Mundo Deportivo</b>	53	7,6
<b>Sport</b>	38	5,4
<b>El País</b>	33	4,7
<b>Marca</b>	25	3,6
<b>El Mundo</b>	12	1,7
<b>Expansión</b>	10	1,4
<b>As</b>	9	1,3
<b>Le Monde</b>	7	1,0
<b>The Times</b>	5	0,7
<b>Le Figaro</b>	4	0,6
<b>L'Independent</b>	4	0,6
<b>Avui</b>	2	0,3
<b>ABC</b>	2	0,3
<b>Segre</b>	2	0,3
<b>La Mañana</b>	1	0,1
<b>Libération</b>	1	0,1
<b>Altres</b>	4	0,6

Base: persones que llegeixen premsa almenys un cop a la setmana (N=698)

Pel que fa a la edició impresa i considerant només els diaris de pagament, un 68% de les persones que llegeixen premsa almenys un cop a la setmana llegeixen el Diari d'Andorra, un 27% el Periòdic d'Andorra o el Periódico de Catalunya, un 14% La Vanguardia, un 8% El Mundo Deportivo, un 5% Sport, un altre 5% El País, i gairebé un 4% Marca. Tal com mostra la taula, la resta de diaris s'han esmentat amb menys

frequència. En l'enquesta sobre els mitjans de comunicació de l'any 2007, entre les persones que llegien almenys un cop a la setmana la premsa (d'informació general o esportiva) un 76% va dir que llegia el Diari d'Andorra i un 36% El Periòdic, seguits d'un 18% que llegia La Vanguardia un 10% el Mundo Deportivo i un 9,5% El País i un 7% el diari Sport.

Segons les variables sociodemogràfiques s'observa que hi ha més homes que dones que llegeixen El Periòdic (un 30% dels homes per un 22% de les dones), La Vanguardia (un 17% dels homes per un 11% de les dones) i sobretot els diaris esportius que tenen majoritàriament lectors masculins (un 12% dels homes llegeixen El Mundo Deportivo i un 9% el Sport, davant un 2% i un 0,5% de les dones).

En funció de l'edat, en tots els casos El Diari d'Andorra és el més llegit, seguit d'El Periòdic, sobretot entre els 25 i els 54 anys, mentre que els més joves diuen en proporcions superiors a la resta de grups que llegeixen El País (gairebé un 16% dels més joves davant un 2% dels que tenen entre 25 i 39 anys, un 7% de les persones de 40 a 54 anys i un 2,5% de les que tenen 55 anys o més), i en els grups de més edat augmenta la proporció de lectors de La Vanguardia (d'un 6% dels més joves a un 21% dels que tenen 55 anys o més).

Quant al nivell d'estudis i l'ocupació, destaca que la proporció de lectors d'El Periòdic, de La Vanguardia i El País augmenta entre les persones amb estudis universitaris (un 34,5% llegeixen El Periòdic, un 21% La Vanguardia i un 10% El País), que la proporció de lectors d'El Periòdic és més gran entre els professionals i tècnics (42%), i també destaca el percentatge de jubilats que llegeixen La Vanguardia (24%) i la proporció d'estudiants que llegeixen El País (23%).

## Edició digital (Internet)

	Freqüències	Percentatges / lectors premsa
<b>BASE</b>	<b>88</b>	<b>N=698</b>
<b>Diari d'Andorra</b>	43	6,2
<b>El Periòdic / El Periódico</b>	28	4,0
<b>La Vanguardia</b>	15	2,1
<b>El País</b>	11	1,6
<b>Marca</b>	11	1,6
<b>El Mundo Deportivo</b>	8	1,1
<b>Le Monde</b>	7	1,0
<b>Sport</b>	6	0,9
<b>El Mundo</b>	2	0,3
<b>Expansión</b>	2	0,3
<b>Le Figaro</b>	2	0,3
<b>As</b>	1	0,1
<b>The Times</b>	1	0,1
<b>Altres</b>	6	0,9

Base: persones que llegeixen premsa almenys un cop a la setmana (N=698)

També s'ha demanat als lectors de premsa si llegeixen algun diari per Internet (en alguns llegeixen premsa escrita i també en format digital, mentre que altres només llegeixen l'edició digital). Les persones que llegeixen algun diari per Internet representen un 13% de les que llegeixen premsa almenys un cop a la setmana. Els més llegits són el Diari d'Andorra i El Periòdic, i en menor proporció La Vanguardia, El País i Marca, entre altres.



## 5.20. Vostè o algú de la seva família compra el diari que llegeix habitualment?

	<b>Freqüències</b>	<b>Percentatges</b>
<b>Total</b>	<b>698</b>	<b>100</b>
<b>Sí</b>	277	39,7
<b>No</b>	415	59,4
<b>No contesta</b>	6	0,9

Base: persones que llegeixen premsa almenys un cop a la setmana (N=698)

Entre els lectors de premsa el 59% no compren els diaris que llegeixen habitualment i un 40% afirma que sí que el compren (ells o algú de la seva família). Per tant, la majoria de les persones que llegeixen premsa almenys un cop a la setmana no la compren, és a dir que la llegeixen en llocs on està disponible al públic (bars, cafeteries, biblioteques), a la feina, etc., o llegeixen premsa gratuïta. En l'enquesta sobre els mitjans de comunicació de l'any 2007 la majoria de les persones que llegien premsa habitualment afirmaven que la compraven (52%).

Hi ha més proporció d'homes que compren el diari que llegeixen (un 43% dels homes per un 34% de les dones), i per edat els que més el compren són les persones de 55 anys o més (60%). També destaca que compren més el diari les persones de nacionalitat andorrana (gairebé el 50%) que les persones de nacionalitat espanyola (39%), francesa (28%) o portuguesa (17%) i que el grup d'altres nacionalitats (38%). Segons el nivell d'estudis s'observa que les persones amb estudis primaris incomplets o sense estudis (58%) i les persones amb estudis universitaris (57%) són les que més compren els diaris que llegeixen, i segons l'ocupació destaquen els directius, propietaris o comandaments intermedis (62%) i els jubilats (66%) entre els que més compren els diaris.

## 5.21. Llegeix habitualment algun diari de distribució gratuïta? (Multiresposta)

	<b>Freqüències</b>	<b>Percentatges</b>
<b>BASE</b>	<b>698</b>	
<b>Bon dia Andorra</b>	509	72,9
<b>Més Andorra</b>	249	35,7
<b>Altres publicacions</b>	118	16,9
<b>No en llegeix cap</b>	96	13,8
<b>No contesta</b>	2	0,3

Base: persones que llegeixen premsa almenys un cop a la setmana (N=698)

La majoria de les persones que llegeixen premsa almenys un cop a la setmana llegeixen habitualment algun diari de distribució gratuïta: un 73% llegeixen el Bon dia Andorra, un 36% Més Andorra i un 17% han esmentat altres publicacions no diàries de manera espontània (en aquesta pregunta no es demanava per aquest tipus de publicacions

setmanals), mentre que només un 14% no en llegeixen cap. En l'enquesta de l'any 2007 un 66% de les persones que llegien premsa també afirmaven que llegien el Bon dia Andorra i un 36% el Més Andorra.

Les dones diuen que llegeixen aquests diaris en major proporció que els homes (un 75% de les dones i un 71% dels homes llegeixen Bon dia Andorra, i un 43% i un 30% respectivament llegeixen Més Andorra).

Per edat destaca que els més joves llegeixen amb més freqüència Bon Dia Andorra (un 84% dels més joves per un 63% de les persones de 55 anys o més), mentre que amb l'edat augmenta la proporció dels que llegeixen Més Andorra (d'un 28% dels més joves a un 38% dels més grans).

## Lectors de premsa de pagament (edició impresa o digital) i premsa gratuïta sobre el total de la població

	<b>Freqüències</b>	<b>Percentatges</b>
<b>BASE</b>	<b>858</b>	
<b>Bon dia Andorra</b>	509	59,3
<b>Diari d'Andorra</b>	496	57,8
<b>Més Andorra</b>	249	29,0
<b>El Periòdic / El Periódico</b>	200	23,3
<b>La Vanguardia</b>	114	13,3
<b>El Mundo Deportivo</b>	58	6,8
<b>Sport</b>	42	4,9
<b>El País</b>	40	4,7
<b>Marca</b>	34	4,0
<b>El Mundo</b>	13	1,5
<b>Expansión</b>	12	1,4
<b>Le Monde</b>	11	1,3
<b>As</b>	10	1,2
<b>Le Figaro</b>	6	0,7
<b>The Times</b>	5	0,6
<b>L'Independent</b>	4	0,5
<b>Avui</b>	2	0,2
<b>ABC</b>	2	0,2
<b>Segre</b>	2	0,2
<b>La Mañana</b>	1	0,1
<b>Libération</b>	1	0,1
<b>Altres</b>	10	1,2

En aquesta taula s'ha calculat el percentatge de lectors de premsa dels diferents diaris sobre el total de la mostra, incloent la premsa de pagament (tant de l'edició impresa com de l'edició digital) i la premsa gratuïta. Així, en el conjunt de la població 59% llegeix el Bon dia Andorra, un 58% llegeix el Diari d'Andorra, un 29% el Més Andorra, un 23% El Periòdic, un 13% La Vanguardia, un 7% El Mundo Deportivo, al voltant d'un 5% el diari Sport i El País i un 4% el Marca.

**5.22. Si parlem de tots els mitjans d'informació actuals, quin és el que més utilitza de forma habitual per assabentar-se dels temes d'actualitat social i política d'Andorra? (Multiresposta)**

	<b>Freqüències</b>	<b>Percentatges</b>
<b>BASE</b>	<b>858</b>	
<b>Prensa escrita</b>	527	61,4
<b>Televisió</b>	321	37,4
<b>Ràdio</b>	53	6,2
<b>Internet</b>	33	3,9
<b>Altres</b>	45	5,2
<b>Cap</b>	1	0,1
<b>No contesta</b>	20	2,3

La premsa escrita és el mitjà d'informació que la majoria de les persones enquestades (un 61%) utilitzen habitualment per assabentar-se dels temes d'actualitat social i política del país, seguit de la televisió (37%) i en menor proporció la ràdio (6%) o Internet (4%). Un 5% diu altres mitjans d'informació (comunicacions personals amb els amics, familiars, etc.).

En tots els casos el mitjà d'informació més esmentat és la premsa escrita però ho diuen en major proporció els homes (un 69% dels homes per un 53% de les dones) i hi ha més dones que homes que diuen que s'informen per la televisió (un 45% de les dones per un 31% dels homes).

Amb l'edat també augmenta la proporció de persones que s'informen a través de la televisió, de manera que els majors de 55 anys són els que més ho diuen (46%); els que tenen entre 25 i 39 i de 40 a 54 anys són els que més s'informen de l'actualitat del país per la premsa escrita (un 69% de les persones que tenen entre 25 i 39 anys i un 62% de les que tenen entre 40 i 54 anys), mentre que els que menys s'informen per la premsa són els més joves (un 41% dels menors de 25 anys).

Segons el nivell d'estudis s'observa que les persones amb estudis primaris incomplets o sense estudis s'informen més de l'actualitat d'Andorra per la televisió (57%) que per la premsa escrita (51%), mentre que en els nivells d'estudis superiors augmenta la proporció dels que s'informen per la premsa (un 69% dels que tenen estudis universitaris) i disminueix la proporció dels que s'informen per la televisió (només un 28% dels que tenen estudis universitaris).

En funció de l'ocupació destaca que els diferents grups d'ocupats s'informen majoritàriament a través de la premsa escrita, excepte els treballadors no qualificats que s'informen més de l'actualitat del país a través de la televisió (50%) que de la premsa (43%) i també diuen que s'informen per la televisió en major proporció les mestresses de casa (52%) i els altres no ocupats (53%), seguits del jubilats (50%).

**Mitjà d'informació que més utilitza de forma habitual per assabentar-se dels temes d'actualitat social i política d'Andorra, segons la freqüència amb què llegeix premsa d'informació general**

% Verticals		Tots o gairebé tots els dies	Quatre o cinc dies a la setmana	Dos o tres cops per setmana	Un cop a la setmana	De tant en tant	Mai o gairebé mai
<b>Total</b>	<b>858</b>	<b>496</b>	<b>107</b>	<b>67</b>	<b>23</b>	<b>81</b>	<b>85</b>
<b>Prensa escrita</b>	<b>61,4</b>	76,8	69,2	60,7	39,6	20,9	6,5
<b>Televisió</b>	<b>37,4</b>	30,9	38,5	42,1	63,5	56,7	44,7
<b>Ràdio</b>	<b>6,2</b>	5,8	4,1	5,0	0,0	11,8	8,6
<b>Internet</b>	<b>3,9</b>	5,0	1,5	2,0	2,7	1,4	4,5
<b>Altres</b>	<b>5,2</b>	1,0	0,0	0,9	6,1	18,0	27,4
<b>Cap</b>	<b>0,1</b>	0,0	0,0	0,0	0,0	0,0	0,8
<b>No contesta</b>	<b>2,3</b>	0,2	2,1	1,8	0,0	5,3	12,9

Les persones que llegeixen amb més freqüència premsa d'informació general diuen majoritàriament que la premsa escrita és el mitjà que més utilitzen per informar-se dels temes d'actualitat d'Andorra: un 77% de les persones que llegeixen premsa cada dia diuen que aquest és el mitjà que més utilitzen, seguit d'un 69% de les persones que llegeixen premsa quatre o cinc dies a la setmana i un 61% de les que en llegeixen dos o tres dies a la setmana. En canvi, entre les persones que llegeixen premsa un cop a la setmana o menys el mitjà que utilitzen amb més freqüència per informar-se sobre l'actualitat del país és la televisió.

**Mitjà d'informació que més utilitza de forma habitual per assabentar-se dels temes d'actualitat social i política d'Andorra, segons la freqüència amb què mira Andorra TV**

% Verticals		Tots o gairebé tots els dies	Quatre o cinc dies a la setmana	Dos o tres cops per setmana	Un cop a la setmana o menys, de tant en tant	Mai o gairebé mai	No mira gairebé mai la televisió
<b>Total</b>	<b>858</b>	<b>297</b>	<b>73</b>	<b>71</b>	<b>75</b>	<b>287</b>	<b>54</b>
<b>Prensa escrita</b>	<b>61,4</b>	54,7	58,5	51,5	66,8	67,5	75,7
<b>Televisió</b>	<b>37,4</b>	57,9	56,7	48,7	33,6	15,3	5,7
<b>Ràdio</b>	<b>6,2</b>	6,5	5,0	6,5	8,8	5,6	6,0
<b>Internet</b>	<b>3,9</b>	4,3	2,1	3,0	4,5	4,2	2,5
<b>Altres</b>	<b>5,2</b>	1,9	1,9	5,7	2,1	9,8	7,6
<b>Cap</b>	<b>0,1</b>	0,2	0,0	0,0	0,0	0,0	0,0
<b>No contesta</b>	<b>2,3</b>	1,0	0,0	0,0	2,1	3,1	11,9

Les persones que miren amb més freqüència la televisió andorrana són les que diuen en un percentatge superior que s'informen de l'actualitat del país a través de la televisió (un 58% dels que miren cada dia Andorra TV i un 57% dels que la miren quatre o cinc dies a la setmana), proporció que va disminuint entre les persones que no miren tant Andorra TV, les quals diuen que s'informen de les notícies d'Andorra majoritàriament a través de la premsa.

## 6. RELACIONS TRANSFRONTERERES (ANDORRA / LA SEU D'URGELL)

### 6.1. Vostè viu o ha viscut, estudia o ha estudiat, treballa o ha treballat a la Seu d'Urgell o comarca?

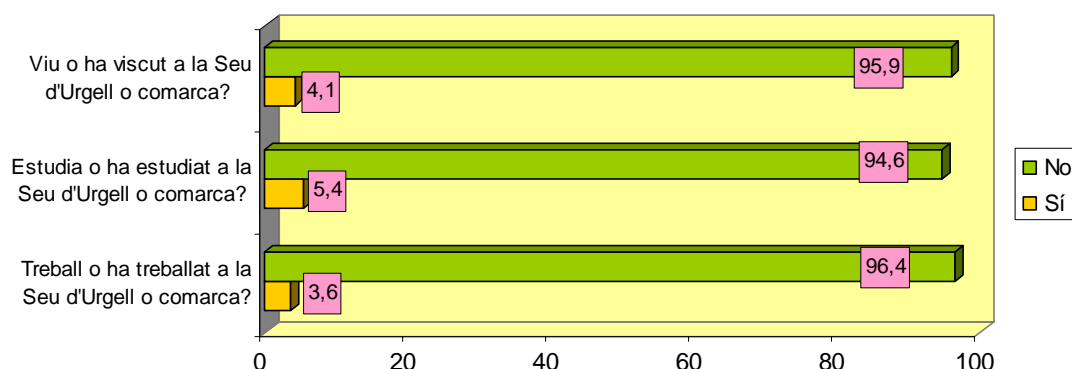

Com es pot observar al gràfic, hi ha un percentatge baix de persones que viuen o hagin viscut a la Seu d'Urgell o comarca (el 4% davant el 96%), que hi estudien o hi hagin estudiat (el 5,4% davant el 95%) i que treballen o hagin treballat (el 3,6% davant el 96%). Dels enquestats que afirmen tenir alguna vinculació -sigui de treball, formació o residència, amb la ciutat o zona veïna- destaquen els andorrans (el 6,3%) i els espanyols (el 4,6%) i els que porten més anys de residència al país (el 5,9%). Tot i així, al tractar-se de pocs casos, no es poden obtenir tipologies de persones en funció de les diferents variables sociodemogràfiques.

### 6.2. Alguna persona de la seva llar (pares, germans, parella, fills...) ha viscut, estudia o ha estudiat, treballa o ha treballat a la Seu d'Urgell o comarca?

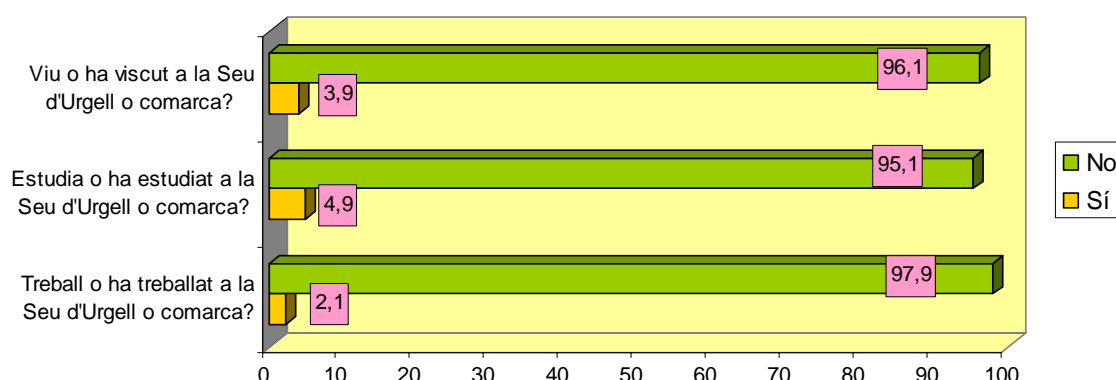

Com en el cas anterior, són pocs els enquestats que afirmen que algun membre de la seva llar hagi viscut a la Seu d'Urgell o comarca, que hi estudiï o que hi hagi estudiat o que hi treballi o hi hagi treballat.

### 6.3. I vostè particularment té familiars amb els quals té contacte que viuen a la Seu d'Urgell o comarca?

	Freqüències	Percentatge
<b>Total</b>	<b>858</b>	<b>100</b>
<b>Sí</b>	123	14,3
<b>No</b>	735	85,7

Com mostren els resultats, el 14% dels enquestats tenen familiars amb els quals tenen contacte a la Seu d'Urgell, davant del 86% que afirma no tenir vincles familiars amb residents de la ciutat veïna.

Quant al temps de residència a Andorra, s'observa que a més anys d'estada al país, més percentatge d'enquestats tenen algun vincle familiar amb persones de la Seu d'Urgell. Així, els que més declaren tenir familiars a la Seu d'Urgell són els nascuts a Andorra (el 20%) i els que viuen al país fa més de 16 anys (el 16%).

Pel que fa a la nacionalitat, són els andorrans (el 21%) i els espanyols (el 14%) els que també tenen més relacions familiars a l'Alt Urgell. Segons l'estudi *La immigració a Andorra*<sup>12</sup>, en el conjunt de la població d'Andorra les relacions familiars es donen amb més freqüència entre persones dels països més propers, especialment entre Andorra i Espanya (sobretot Catalunya). Per tant, és freqüent que residents d'Andorra tinguin vincles familiars amb persones de la Seu.

### 6.4. Vostè té amics amb els quals es veu sovint a la Seu d'Urgell o comarca?

	Freqüències	Percentatge
<b>Total</b>	<b>858</b>	<b>100</b>
<b>Sí</b>	280	32,6
<b>No</b>	578	67,4

Les relacions d'amistats amb persones de la Seu d'Urgell o comarca semblen ser més habituals entre enquestats que les relacions familiars.

Gairebé el 37% declara tenir amics a la ciutat veïna amb els quals es troba sovint, davant del 67% que afirma no tenir-hi vincles estrets d'amistat.

Com en el cas anterior, es donen diferències significatives quan s'analitza la pregunta amb la variable nacionalitat. Els andorrans (el 38%) i els espanyols (el 36%) són els que han afirmat en major proporció que tenen amics que viuen a l'Alt Urgell amb els quals hi tenen contacte regular.

<sup>12</sup> Batalla, J; Casals, M; Micó, J.R (2004): *La immigració a Andorra*. Centre de Recerca Sociològica. Pagès Editors.



### 6.5. Vostè va a comprar a les botigues de la Seu d'Urgell o comarca?

	<b>Freqüències</b>	<b>Percentatge</b>
<b>Total</b>	<b>858</b>	<b>100</b>
<b>Cada setmana</b>	23	2,7
<b>1 o 2 cops al mes</b>	49	5,7
<b>De tant en tant</b>	152	17,7
<b>Mai</b>	635	74,0

La majoria d'enquestats (el 74%) declaren no anar mai a comprar a les botigues de la Seu d'Urgell o comarca davant d'una quarta part de persones enquestades que sí que hi van. Gairebé el 18% manifesta anar-hi esporàdicament, pel 6% és una activitat regular d'un cop o dos al mes i pel 3% esdevé un hàbit setmanal.

No s'observen diferències significatives quan s'analitza aquesta pregunta amb relació a les diferents variables sociodemogràfiques

### 6.6. Alguna persona de la seva llar va a comprar a les botigues de la Seu d'Urgell o comarca?

	<b>Freqüències</b>	<b>Percentatges</b>
<b>Total</b>	<b>858</b>	<b>100</b>
<b>Cada setmana</b>	20	2,4
<b>1 o 2 cops al mes</b>	41	4,8
<b>De tant en tant</b>	138	16,1
<b>Mai</b>	658	76,7

Com es pot observar els percentatges de l'hàbit de comprar a les botigues de la Seu d'Urgell o comarca per part d'algun membre de la llar no difereixen gaire de les respostes del propi enquestat .

## 6.7. Vostè va al mercat de la Seu d'Urgell?

	Frequències	Percentatges
<b>Total</b>	<b>858</b>	<b>100</b>
<b>Cada setmana</b>	27	3,2
<b>1 o 2 cops al mes</b>	79	9,2
<b>De tant en tant</b>	257	30,0
<b>Mai</b>	495	57,7

Si anteriorment s'ha observat que el 26% d'enquestats anaven a comprar a les botigues de la Seu, el 43% afirmen anar al mercat.

Segons altres estudis duts a terme pel CRES a la població d'Andorra, el mercat de la Seu d'Urgell és un punt important d'atracció pels residents d'Andorra, ja que es considera un motiu propici perquè la gent surti al carrer, perquè es relacioni, en definitiva perquè es fomentin les relacions socials.

L'hàbit de comprar al mercat és més estès entre les dones que entre els homes. El 3,5% d'elles declaren anar-hi cada setmana (davant del 3% dels homes), el 10% hi van un o dos cops (davant del 8% dels homes), el 35% hi van de manera esporàdica (davant del 26% dels homes) i el 52% afirma no tenir-hi l'hàbit (davant del 63% dels homes).

Segons edat, s'observa una diferència clara entre els més joves i els altres grups de edat. Mentre que els enquestats de 18 a 24 anys afirmen, en el 28% dels casos, anar al mercat de la Seu d'Urgell, els enquestats de les altres franges ho afirmen en el 43%-44% dels casos. Si bé, sembla ser una activitat més preferida per la població de més de 25 anys, també s'observen diferències quan a la periodicitat. Els enquestats majors de 55 anys van al mercat de manera més regular en major percentatge que els enquestats d'altres grups d'edat (el 6,5% declara anar-hi setmanalment davant del 2% dels que tenen 25 a 39 i de 40 a 54 anys) i els enquestats de 25 a 55 anys van de manera més esporàdica. Una de les raons d'aquesta diferència pot trobar-se en la variable temps, ja que dins del grup d'edat de més de 55 anys es troben les persones jubilades, que disposen de més temps per oci, per fer compres, etc.

## 6.8. Alguna persona de la seva llar va al mercat de la Seu d'Urgell?

	Freqüències	Percentatges
<b>Total</b>	<b>858</b>	<b>100</b>
<b>Cada setmana</b>	31	3,7
<b>1 o 2 cops al mes</b>	68	7,9
<b>De tant en tant</b>	233	27,1
<b>Mai</b>	526	61,3

En aquest cas, tampoc les dades difereixen gaire en comparació amb la resposta que han donat els enquestats. Es pot observar que persones properes a l'enquestat (en el sentit que són membres de la mateixa llar) afirmen anar al mercat de la Seu d'Urgell en el 39% dels casos, davant del 61% que ha manifestat no anar-hi mai.

## 6.9. Va a passejar, o va a bars i restaurants o a pubs o discoteques a la Seu d'Urgell o comarca?

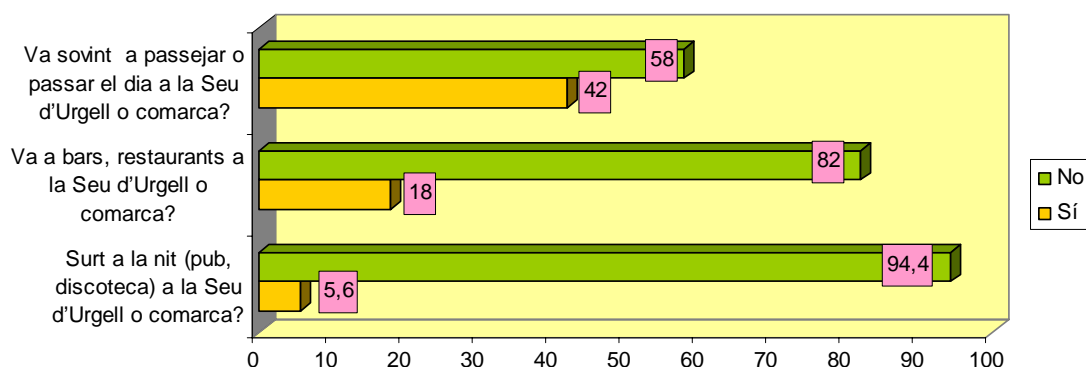

Dins del temps d'oci, són diverses les activitats que una persona pot fer. En aquest apartat, s'ha demanat als enquestats si hi ha el costum de desplaçar-se a la Seu d'Urgell o comarca per passejar, per anar a bars o restaurants o per sortir a la nit.

Els resultats mostren que l'activitat per la qual els enquestats estan més disposats a anar a la Seu o comarca és el passeig; que de vegades es tradueix en l'acció de "caminar" o d'altres vegades en el fet de "passar el dia". Així, el 42% la població enquestada afirma anar-se'n a la ciutat veïna a passejar davant del 58% que no hi va mai.

L'Alt Urgell també és un lloc escollit per anar de bars o restaurants pel 18% dels enquestats, davant del 82% que no hi va mai. I en darrer lloc, en proporció bastant més baixa que en els casos anteriors, el 6% dels enquestats afirmen anar a pubs o discoteques de la zona veïna.

#### 6.10. Va sovint a passejar o passar el dia a la Seu d'Urgell o comarca?

	<b>Freqüències</b>	<b>Percentatges</b>
<b>Total</b>	<b>858</b>	<b>100</b>
<b>Cada setmana</b>	25	3,0
<b>1 o 2 cops al mes</b>	48	5,6
<b>De tant en tant</b>	287	33,4
<b>Mai</b>	498	58,0

En relació amb la periodicitat de les activitats esmentades anteriorment, s'observa que el 42% dels enquestats que afirmen anar a la Seu d'Urgell o comarca a passejar està compost pels que hi van de manera esporàdica, el 33%; pels que hi van mensualment (un o dos cops), el 6%, i pels qui hi van setmanalment, el 3%.

Pel que fa a les variables sociodemogràfiques, s'aprecia una relació significativa amb els anys de residència i amb la parròquia on viu l'enquestat. En primer lloc, els enquestats que porten 5 o menys anys residint a Andorra prenen més l'opció d'anar a passejar o de passar el dia a la Seu i comarca, que els que hi porten més temps (el 72% va a passejar a la Seu davant del 41% dels que residents de 6 a 15 anys, el 40% dels residents de més de 16 anys i el 39% dels nascuts a Andorra). Potser el fet que hom sigui nouvingut (si més no relativament, en funció de l'antiguitat) comporta tenir un estímul inicial per conèixer tant el Principat com els paratges propers (tot i que siguin a l'estranger) i les ciutats de més anomenada de l'entorn. Amb el temps, però, la progressiva integració a la vida social i quotidiana d'Andorra i la pèrdua de la novetat, poden fer que les persones restin més al Principat.

En segon lloc, els enquestats que viuen a St. Julià, en tant que estan més a prop de la frontera, també opten en més proporció per anar a la comarca veïna a passejar que els residents de les altres parròquies (el 50% dels enquestats que viuen a St. Julià davant del 44% dels que viuen a Andorra la Vella, el 43% dels que viuen a Encamp, el 38% dels que viuen a Escaldes, el 37% dels que viuen a Canillo i el 36% dels que viuen a Ordino).

### 6.11. Va a bars, restaurants a la Seu d'Urgell o comarca?

	<b>Freqüències</b>	<b>Percentatges</b>
<b>Total</b>	<b>858</b>	<b>100</b>
<b>Cada setmana</b>	9	1,1
<b>1 o 2 cops al mes</b>	23	2,7
<b>De tant en tant</b>	122	14,2
<b>Mai</b>	704	82,0

El 18 % dels enquestats que afirmen anar als bars i restaurants de la comarca veïna està integrat pel 14% dels que declaren anar-hi esporàdicament, el 3% que hi van regularment, l'1% hi van regularment. No s'observen diferències significatives quan s'analitza aquesta pregunta amb relació amb les diferents variables sociodemogràfiques, tret de l'estat de convivència. En aquest cas, s'aprecia que els enquestats que estan en parella sense fills, van en més proporció a algun bar o restaurants a la Seu o comarca que els que tenen altres situacions de convivència (el 21% davant del 16% de les parelles amb fills i del 14% dels enquestats que viuen sols).

### 6.12. Surt a la nit (pub, discoteca) a la Seu d'Urgell o comarca?

	<b>Freqüències</b>	<b>Percentatges</b>
<b>Total</b>	<b>858</b>	<b>100</b>
<b>Cada setmana</b>	1	0,2
<b>1 o 2 cops al mes</b>	2	0,2
<b>De tant en tant</b>	44	5,2
<b>Mai</b>	810	94,4

En aquest qüestió, són pocs els casos que afirmen sortir a la nit per la Seu d'Urgell o comarca. Els que hi surten (gairebé el 6%), destaquen els enquestats de les franges més joves (de 18 a 24 i de 25 a 39), tot i que al tractar-se percentatges tan petits les diferències en relació amb l'edat no són prou significatives.

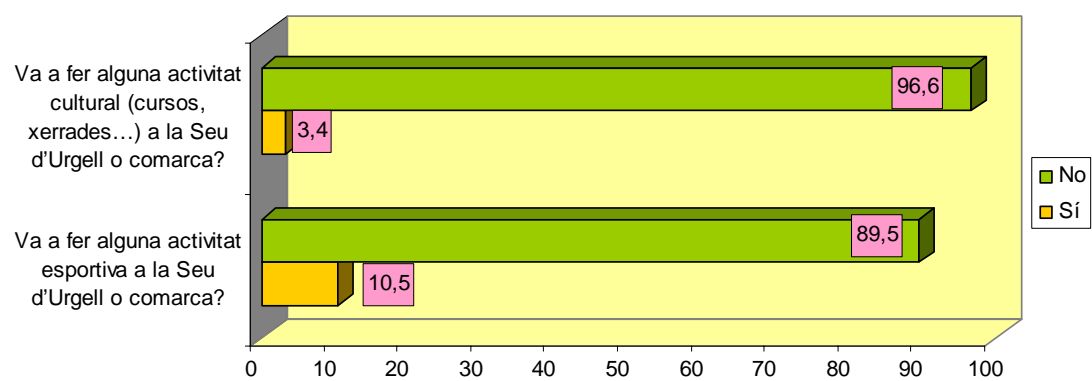

### 6.13. Va a fer alguna activitat cultural (cursos, xerrades...) a la Seu d'Urgell o comarca?

	Freqüències	Percentatges
<b>Total</b>	<b>858</b>	<b>100</b>
<b>Cada setmana</b>	0	0,0
<b>1 o 2 cops al mes</b>	0	0,0
<b>De tant en tant</b>	29	3,4
<b>Mai</b>	829	96,6

La majoria dels enquestats (gairebé el 97%) declaren que no acostumen a fer cap activitat cultural (cursos, xerrades) a la ciutat o comarca veïna. Al nostre parer poden ser diverses les raons per les quals els residents a Andorra no es desplacen a la zona veïna: per qüestions de mobilitat i distància (el fet d'agafar vehicle o transport públic per assistir-hi), per l'oferta cultural que hi ha al país, que abasta diferents gustos, diferents edats, etc. i que en definitiva és molt més gran que la que hi ha a la Seu d'Urgell i voltants, atès que és una ciutat amb molta menys població que Andorra.

### 6.14. Va a fer alguna activitat esportiva a la Seu d'Urgell o comarca?

	Freqüències	Percentatges
<b>Total</b>	<b>858</b>	<b>100</b>
<b>Cada setmana</b>	9	1,0
<b>1 o 2 cops al mes</b>	13	1,5
<b>De tant en tant</b>	69	8,0
<b>Mai</b>	768	89,5

Com es pot observar, tot i que el percentatge d'enquestats que van a la Seu d'Urgell o comarca a fer activitats esportives és també petit (10%), és major que el percentatge d'enquestats que van a les activitats culturals. Pensem que un dels punts atractius de la Seu d'Urgell és la sensació d'estar en un entorn tranquil amb obertures de mires (en contraposició de la sensació d'estar enclaustrat entre les muntanyes) i amb zones peatonals que propicien el passeig i la pràctica d'activitats esportives. Per aquesta raó, hi ha més població que hi va per fer activitats relacionades amb el lleure i l'esport, que activitats de tipus cultural.

### 6.15. Li agradaria viure a la Seu d'Urgell o la seva comarca?

	<b>Freqüències</b>	<b>Percentatges</b>
<b>Total</b>	<b>858</b>	<b>100</b>
<b>Sí</b>	185	21,5
<b>No</b>	619	72,2
<b>Ns/nc</b>	54	6,3

Gairebé una quarta part dels enquestats es mostren favorable a la idea d'anar a viure a la Seu d'Urgell, davant de la tercera part que manifesten no atraure'ls la idea de traslladar-se. Dels enquestats que estarien disposats a anar-se'n a viure destaquen els que viuen sols (el 26%) i els que viuen en parella sense fills (el 23%) davant dels enquestats que tenen altres formes de convivència (el 19% dels que viuen en parella amb fills; el 19% que viuen amb la família d'origen).



## 6.16. Per què li agradaria viure a la Seu ?

	Responents	Percentatges
<b>Total</b>	<b>185</b>	<b>100</b>
És un poble molt tranquil	67	36,1
El paisatge és molt maco, amplitud de mires	38	20,8
Tot és més barat	18	9,8
M'agrada la Seu d'Urgell (tot en general)	17	9,1
L'habitatge és més barat	11	6,1
M'agrada l'ambient , la gent	7	3,8
És un poble bonic	6	3,2
Té més espais verds, més zones per passejar	6	3,4
Aniria a la Seu si trobés feina	6	3,5
Té millor clima; hi ha més sol	4	2,0
Hi ha més qualitat de vida	3	1,8
No m'importaria viure a la Seu d'Urgell	3	1,7
Perquè és Espanya; sóc espanyol	1	0,6
Altres raons	14	7,8
Ns/nc	1	0,6

Taula multiresposta: els enquestats en aquesta pregunta podien donar fins a tres respostes. N° de respostes: 202. Per tant al ser una taula conjunta la suma dels percentatges és més gran que 100.

Les principals raons apuntades per anar a viure a la Seu d'Urgell o comarca fan referència en primer lloc, a la tranquil·litat (el 36%), en segon lloc, a l'entorn natural - el paisatge, l'obertura de la vall que dona una sensació "d'amplituds de mires"- (21%) i en tercer lloc, al diferencial de preus, sobretot pel que fa a l'habitatge.

Altres aspectes apreciats del poble veí és la seva gent (el 4%), la disponibilitat d'espais verds públics i nombroses zones per passejar (3%), i el seu clima (en relació amb que fa més calor i que hi ha en general més bonança que a Andorra).

En definitiva, la majoria dels aspectes més valorats de la Seu d'Urgell fan al·lusió a la qualitat de vida.

### 6.17. Per què no li agradaria viure a la Seu d'Urgell?

	<b>Responents</b>	<b>Percentatges</b>
<b>Total</b>	<b>619</b>	<b>100</b>
<b>M'agrada Andorra</b>	187	30,2
<b>Em trobo bé a Andorra</b>	170	27,4
<b>No m'agrada la Seu d'Urgell</b>	99	15,9
<b>És massa petit, hi ha poques coses per fer; és avorrit</b>	43	7,0
<b>Tinc la feina a Andorra</b>	31	5,1
<b>No m'agrada el clima de la Seu d'Urgell</b>	26	4,1
<b>No m'agrada fer cues</b>	14	2,3
<b>Sóc d'Andorra</b>	13	2,1
<b>No m'ho he plantejat mai</b>	11	1,8
<b>Tinc la família a Andorra</b>	7	1,1
<b>Hi ha més seguretat a Andorra</b>	5	0,7
<b>És massa tranquil</b>	5	0,8
<b>No té cap avantatge viure a la Seu</b>	4	0,7
<b>La situació econòmica i laboral és pitjor que la d'Andorra</b>	2	0,3
<b>No m'agradaria ser fronterer</b>	1	0,1
<b>Per qüestions fiscals</b>	1	0,2
<b>Perquè és Espanya; sóc espanyol</b>	1	0,1
<b>No m'agrada canviar de lloc</b>	1	0,1
<b>La sanitat d'Andorra és millor</b>	1	0,1
<b>Altres raons</b>	12	1,9
<b>Ns/nc</b>	24	3,9

Taula multiresposta: els enquestats en aquesta pregunta podien donar fins a tres respostes. N° de respostes: 658. Per tant al ser una taula conjunta la suma dels percentatges és més gran que 100.

Són diverses les raons per les quals la majoria d'enquestats no anirien a viure a la Seu o comarca. Les més anomenades fan al·lusió al fet que Andorra és un país que agrada (el 30%), és un país en el qual els enquestats es troben bé (el 27%) i és el lloc on es té la feina (5%). Altres respostes fan referència al fet que la Seu d'Urgell no agrada (16%) o que és un poble petit amb poques coses per fer (7%). La seguretat, és una aspecte que també s'aprecia entre els enquestats, i tot i que en aquest cas el percentatge dels qui l'han anomenat és baix, és present en altres Observatoris fets pel Cres <sup>13</sup> quan es demana la valoració del país en general.

<sup>13</sup> L'Observatori. Centre de Recerca Sociològica . <http://www.iea.ad/cres/observatori/observatori.html>

## 7. ANNEXOS

### 7.1. Valor estadístic i significació estadística dels resultats.

Per interpretar correctament els resultats d'una enquesta cal tenir en compte que són estimacions fetes a partir d'una mostra extreta de la població total i que el seu valor està afectat per l'error de mostreig. Així, la seva exactitud depèn de tres factors:

- La mida de la mostra (o de la part de la mostra analitzada): per una mateixa població, en les mostres amb més persones enquestades, el marge de desviació de la mostra envers la població és més petit
- La variància de la població: expressada en termes probabilístics, refereix a les proporcions de distribució bipolar d'un factor en la població. La variància màxima es dona quan aquesta distribució és equiprobable ( $p=50\%$  i  $q=50\%$ ). Aleshores, l'error estadístic de la mostra és més gran.
- El nivell de confiança que s'estableix: a nivells de confiança més restrictius (nivells més alts) el marge d'error estadístic és més gran.

#### Marges d'error al nivell de confiança del 95,5 %

Mida de la mostra	Percentatges observats ( $p + q = 100$ )				
	10 % o 90 %	20 % o 80 %	30 % o 70 %	40 % o 60 %	50 %
250	3,8	5,0	5,8	6,2	6,3
500	2,7	3,6	4,1	4,4	4,5
1000	1,9	2,6	2,9	3,1	3,2
1500	1,6	2,1	2,4	2,5	2,6

Per exemple, en una mostra de 500 persones que responen a una pregunta, en el cas més desfavorable que el resultat sigui del 50%, i establint el nivell de confiança del 95,5%, el marge estadístic és  $\pm 4,5\%$  sobre l'esmentat 50% observat. Això significa que el resultat per a la població total es troba en una forquilla entre el 45,5% i el 54,5%.

Així doncs, els percentatges observats són vàlids dins els límits dels marges d'error estadístic sempre que es refereixen a tota la mostra, mentre que si només es considera una part de la mostra analitzada el marge d'error augmenta.

Per una altra part, al creuar les diferents variables<sup>14</sup> en les taules de contingència, interessa saber com es distribueix una variable (la que es vol explicar o dependent, perquè se suposa que depèn d'una altra variable) en les diferents categories de l'altra variable (independent o explicativa), per establir quina relació hi ha entre aquestes dues variables, és a dir, si hi ha associació entre les variables o si són independents. Hi ha associació entre dues variables quan la distribució dels valors d'una variable (dependent) canvia en les diferents categories de l'altra variable (independent) amb un nivell suficient de correlació, i hi ha independència quan la distribució dels valors de la variable dependent no varien en les diferents categories de la variable independent, o ho

<sup>14</sup> característiques de les persones enquestades que representen aspectes que les diferencien, com per exemple l'edat, el nivell d'estudis, les seves opinions, etc.

fa a un nivell de correlació molt baix. Les proves estadístiques indiquen si hi ha associació entre les variables o si degut a l'error de la mostra les diferències en la distribució dels valors no són significatives (i per tant no podem entendre que hi ha una associació rellevant).

Per exemple, en moltes taules s'observen diferències en els percentatges en les respostes a una qüestió entre homes i dones o entre els diferents grups d'edat, però si els resultats de les proves estadístiques no són significatius vol dir que no es pot provar que el gènere o l'edat de les persones sigui la causa d'aquestes diferències (no es poden considerar el gènere o l'edat com a factors explicatius d'aquestes diferències), tot i les tendències apuntades en la mostra donada.

Cal remarcar, finalment, que aquesta associació –quan es dona– és merament estadística, i per tant requereix una interpretació posterior a l'hora d'establir eventuais mecanismes de causalitat.

## **7.2. Classificació d'ocupacions pel mercat laboral andorrà**

### **Grup 1: Directius, propietaris i comandaments intermedis:**

Directius i alts càrrecs d'administracions públiques i empreses privades: poder executiu i legislatiu i direcció de les administracions públiques, direcció d'organitzacions.

Propietaris i gerents d'hoteleria, comerç, agricultura i altres empreses.

Comandaments intermedis d'empreses del sector serveis, comerç, financer, etc.

### **Grup 2: Professionals i tècnics, científics i intel·lectuals:**

Professions associades a titulacions universitàries de 1er, 2on i 3er cicle en ciències pures i enginyeria, ciències naturals, sanitat, ensenyament.

Professionals del dret, organització d'empreses, ciències socials i humanes, escriptors, artistes, etc., i altres professions associades a titulacions universitàries de 1er, 2on i 3er cicle.

Tècnics en ciències físiques, químiques i enginyeria, ciències naturals i sanitat, educació infantil, professionals de suport en operacions financeres i comercials, professionals de suport en gestió administrativa.

### **Grup 3: Personal administratiu i similars ("coll blanc):**

Empleats en serveis comptables, financers i de serveis de recolzament a la producció i al transport.

Empleats de biblioteca, serveis de correus i assimilats, auxiliars administratius amb o sense atenció al públic.

Empleats amb tracte directe amb el públic en agències de viatges, recepcionistes i telefonistes, caixers, etc.

### **Grup 4: Treballadors qualificats i semiqualicats de comerç, hoteleria i restauració, serveis personals i de protecció:**

Venedors, dependents de comerç i assimilats.

Treballadors de serveis de restauració (cambrers, cuiners, barmans, etc.).

Treballadors de serveis personals (auxiliars d'infermeria, treballadors que es dediquen a tenir cura de persones, perruquers, especialistes en tractaments de bellesa, treballadors que atenen passatgers, majordoms i similars).

Treballadors dels serveis protecció i seguretat (polícies, bombers, guàrdies jurats i personal de seguretat privada).

**Grup 5: Artesans i treballadors qualificats i semiquanificats d'activitats agràries, indústria i construcció:**

Treballadors qualifiats i semiquanificats d'activitats agrícoles.

Treballadors qualifiats i semiquanificats de la indústria manufacturera.

Treballadors en obres estructurals de construcció i acabats de construcció (paletes, pintors, electricistes, fusters, lampistes)

Altres treballadors qualifiats i semiquanificats: ferrers, soldadors, mecànics, vidriers, etc.

Treballadors de les indústries d'arts gràfiques, tèxtil, elaboració d'aliments, ebenistes i altres artesans.

Conductors de vehicles de transport urbà o per carretera.

**Grup 6: Treballadors no qualifiats:**

Treballadors no qualifiats dels serveis (comerç, personal de neteja, conserges, etc.).

Treballadors no qualifiats de la indústria i la construcció (peons d'indústries manufacturats i del transport, manobres, etc.).

Treballadors agrícoles no qualifiats (temporers, peons, etc.)

**Grup 7: Jubilats**

**Grup 8: Mestresses de casa**

**Grup 9: Estudiants (i altres inactius i no ocupats)**

### 7.3. Desglossament de problemes (3 principals problemes d'Andorra)

<b>Manca treball</b>	<b>255</b>	<b>29,8</b>
Manca treball	132	16,7
El treball	97	12,3
Dificultat per trobar feina	11	1,2
Quedar-se a l'atur	12	1,3
Una sola feina per persona	1	0,1
Prioritat de feina per els residents	1	0,1
Contractar professionals andorrans, no estrangers	1	0,1
<b>Vivenda cara</b>	<b>186</b>	<b>21,7</b>
Vivenda cara	80	9,3
Lloguers cars	98	11,5
Trobar habitatge per a la gent jove	7	0,8
Manca subvencions per a l'habitatge	1	0,1
<b>Trànsit</b>	<b>186</b>	<b>21,7</b>
Trànsit	178	20,8
Els agents de circulació	2	0,2
Més agents de circulació	1	0,1
No hi ha educació viària	1	0,1
Mala gestió de l'agència de mobilitat	1	0,2
Poca professionalitat dels agents de circulació	1	0,1
Trànsit a Sant Julià de Lòria	2	0,2
<b>Polítiques socials, prestacions i pensions</b>	<b>181</b>	<b>21,2</b>
Polítiques socials poc desenvolupades	85	10,3
Pensions baixes	34	4,2
Llei de la CASS	11	1,2
Cobertura de la CASS insuficient	26	3,2
Manca d'ajudes familiars	3	0,4
Pagament als metges anticipadament	4	0,4
Manca de Residències per a la gent gran assequibles	2	0,2
Poques ajudes a la gent gran	2	0,2
Assistència a la gent gran	2	0,2
Ajuda per les mares solteres amb fills	1	0,2
Pujar les pensions d'invalidesa	1	0,1
Manquen activitats per discapacitats	2	0,2
Accessibilitat per a la gent amb invalidesa	2	0,2
Més control sobre les baixes mèdiques fraudulentament	2	0,2

<b>Economia</b>	<b>178</b>	<b>20,2</b>
Economia	90	10,6
Crisis econòmica	34	4,2
Situació econòmica i el seu futur	13	1,7
IMI, ISI ...	4	0,5
Alternatives al turisme	1	0,1
Ajudes econòmiques pels empresaris	4	0,4
Falta control i regularització del comerç	3	0,3
Canvi de la direcció econòmica	1	0,1
Lloguer de negocis molt elevat	1	0,1
Transport- duanes- moltes despeses	1	0,1
Construcció en crisis	7	0,7
Crisis immobiliària	3	0,3
Manca de competitivitat	3	0,4
Desconcert que hi ha amb la crisis	7	0,7
Baixar els salaris als que cobrin més	1	0,1
Reactivar l' economia del casc antic d'Andorra	1	0,1
Morositat de la gent	2	0,2
Eliminar els impostos d'Espanya als residents	1	0,1
Comerç de poca qualitat	1	0,1
Falta control i regularització del comerç	1	0,1
Moltes botigues tancades	1	0,2
<b>Treball i condicions de treball</b>	<b>114</b>	<b>13,4</b>
No hi ha assegurança d'atur	61	7,1
Treball i condicions de treball	20	2,4
Reglament laboral ineficient	19	2,2
Moltes hores de feina	1	0,2
Manca de sindicació	4	0,4
Inseguretat laboral	2	0,3
No es forma al treballador	1	0,1
Paga Doble	1	0,1
Treball de qualitat	2	0,2
Respectar les lleis 14 de març	3	0,4
<b>Nivell de vida car</b>	<b>89</b>	<b>10,4</b>
Cistella de la compra cara: alimentació, productes higiene	26	3,0
Nivell de vida car	63	7,4
<b>Manca d'infraestructures i equipaments</b>	<b>81</b>	<b>9,5</b>



Falta de carreteres, túnels, ponts	14	1,6
Infraestructures en mal estat	19	2,3
Netejar les carreteres a l'hivern	2	0,2
Comunicacions difícils	6	0,6
Voreres estretes o en mal estat	1	0,2
Manquen zones verdes	4	0,5
Manquen poliesportius	1	0,1
Comunicacions amb l'exterior	19	2,2
Masses obres al carrer	5	0,6
Coordinació de l'obra pública	1	0,1
Millorar les façanes del Pont de Paris	1	0,1
Millorar el aspecte del Pas de la Casa	3	0,3
No li agrada la nova plaça de l'església d' Escaldes	2	0,2
Massa túnels per sota muntanya. Per exemple Sant Julià	1	0,1
Plaça Roc Blanc no té vida	2	0,2
<b>Qualitat de vida</b>	<b>77</b>	<b>9,0</b>
Manquen mesures per comptabilitzar vida familiar i laboral	24	3,0
Manca de llocs de diversió i serveis lúdics pels joves	20	2,3
Horari incompatible amb la família	7	0,6
Manca d'oferta cultural i locals d'oci	10	1,1
Manca de qualitat de vida	16	2,0
<b>Turisme</b>	<b>75</b>	<b>8,8</b>
Turisme de poca qualitat	9	1,1
Al turisme no se'l tracta bé	9	1,1
Turisme decreix	26	3,1
Manca d'oferta lúdica per al turisme	2	0,2
Manca de promoció turística	20	2,3
Manca de canvis d'orientació del turisme	9	1,0
<b>Salaris baixos</b>	<b>72</b>	<b>8,4</b>
Salaris baixos	72	8,4
<b>Política andorrana</b>	<b>67</b>	<b>7,8</b>
Mal funcionament política andorrana	25	2,9
Mal funcionament de Govern	1	0,1
Dificultat d'adaptació amb Europa	8	0,9
Manca de diàleg amb els polítics	3	0,3
Els partits polítics no s'entenen	1	0,1

Poques ajudes per l'esport	1	0,1
Impost directe el que més tingui que més pagui	2	0,3
Regular el secret bancari	2	0,3
Canvi de govern (partit polític)	19	2,2
Donar suport esports minoritaris	2	0,3
Més facilitat per votar en les comunals	2	0,2
La transparència de les institucions	1	0,1
<b>Educació en general</b>	<b>47</b>	<b>5,5</b>
Manca d'estudis reglats a Andorra	19	2,2
Manca de beques	9	1,0
Manca de centres de F.P. pels joves	5	0,6
Educació en general	4	0,5
Poca qualitat de l'ensenyament en les escoles	4	0,5
Poc pressupost destinat a l'ensenyament per part del govern	2	0,3
Formació d'adults limitada	1	0,1
Transport escolar,retards i manca adult que vigili	1	0,1
Activitats extraescolars al mateix centre	1	0,1
Fomentar la unitat entre professors i pares	1	0,1
<b>Transport públic deficient</b>	<b>40</b>	<b>4,7</b>
Transport públic deficient	28	3,2
Poc transport públic	4	0,5
Transport públic massa car	4	0,5
Ampliar horaris transport públic	4	0,5
<b>Medi ambient</b>	<b>40</b>	<b>4,6</b>
No preservació del medi ambient	24	2,9
Contaminació	2	0,2
Manca de contenidors per reciclar paper, plàstic	2	0,2
Poca neteja als carrers	5	0,5
Forn incinerador	1	0,1
Contaminació acústica	1	0,1
No hi ha civisme a la hora de llençar escombraries	1	0,1
Manca de reciclatge	1	0,1
Rius bruts	2	0,3
Sostenibilitat	1	0,1
<b>Dificultats dels immigrants</b>	<b>28</b>	<b>3,2</b>
Manca de drets per part dels immigrants	15	1,7

Poca facilitat per aconseguir el passaport andorrà	8	0,9
Societat tancada	3	0,3
No hi ha pla d'acollida als immigrants	2	0,2
Dificultat per a obtenir el permís de treball	1	0,1
<b>Creixement desordenat</b>	<b>28</b>	<b>3,1</b>
Massa construcció	17	2,0
Massa gent	1	0,1
Llei urbanisme deficient	2	0,2
Mala política urbanística	2	0,2
És necessari un creixement sostenible	3	0,3
Especulació immobiliària	3	0,3
<b>Sanitat</b>	<b>23</b>	<b>2,6</b>
Servei d'urgències dolent	3	0,4
Sanitat deficient	11	1,3
Manquen metges generalistes i especialitzats	6	0,7
Manca de metges	1	0,1
Llei anti-tabac	2	0,2
<b>Funcionament de les administracions</b>	<b>22</b>	<b>2,6</b>
La divisió dels poders, legislatiu, executiu i judicial. Han de ser més independents	1	0,1
Manca de policies	1	0,1
Mal funcionament de la justícia	1	0,1
Despesa pública desmesurada	13	1,7
Excés de funcionaris	4	0,4
Policia	1	0,1
La justícia no funciona gaire bé	1	0,1
<b>Aparcaments</b>	<b>21</b>	<b>2,5</b>
Manca d'aparcaments	19	2,3
Aparcaments cars	2	0,2
<b>Integració al país dels immigrants</b>	<b>16</b>	<b>1,9</b>
No es parla català de manera generalitzada	10	1,3
Molta immigració	5	0,5
Integració al país dels immigrants	1	0,1
<b>Joventut en general</b>	<b>9</b>	<b>1,1</b>
Futur dels joves incert	1	0,2
Falta d'ajudes als joves per emancipar-se(vivenda i treball)	6	0,7
Manca d'educació al jovent	2	0,2

<b>Manca de mà d'obra qualificada</b>	<b>9</b>	<b>1,0</b>
Mà d'obra poc qualificada	9	1,0
<b>Manca de guarderies</b>	<b>3</b>	<b>0,3</b>
Manca de guarderies	1	0,1
Horari limitat de les guarderies	2	0,2
<b>STA</b>	<b>2</b>	<b>0,3</b>
STA ampliar recursos	1	0,1
El servei d'STA és dolent	1	0,1
<b>Problemes socials</b>	<b>2</b>	<b>0,2</b>
Droga	1	0,1
Moltes desigualtats socials	1	0,1
<b>Valors</b>	<b>1</b>	<b>0,1</b>
La societat en general	1	0,1
<b>Altres</b>	<b>14</b>	<b>1,7</b>
Els gossos embruten els carrers	6	0,9
Els Banc	2	0,2
Invertir més en els negocis del Pas de la Casa	1	0,1
Les hipoteques (augment de preu)	1	0,1
Imatge d' Andorra dintre del país	2	0,2
Ampliar l'horari de correus espanyols del Pas	1	0,1
Millorar l' escola d' esquí del Pas	1	0,1
<b>Cap</b>	<b>1</b>	<b>0,1</b>
<b>No contesta</b>	<b>72</b>	<b>8,4</b>

## 8. TAULES

**Taula 2.1.1**

**Quins considera que són, per ordre d'importància, els tres aspectes que caldria millorar d'Andorra, en l'actualitat?**

**Problemes per trobar feina**

% Horitzontals		Problemes per trobar feina	No ha dit aquest problema
<b>Total</b>	<b>858</b>	<b>30,4</b>	<b>69,6</b>
<b>SEXE</b>			
Home	445	29,6	70,4
Dona	410	30,0	70,0
<b>EDAT</b>			
18 a 24 anys	76	24,9	75,1
25 a 39 anys	282	28,5	71,5
40 a 54 anys	263	36,1	63,9
55 anys o més	235	25,9	74,1
<b>ESTUDIS</b>			
Estudis primaris no acabats o sense estudis	100	41,7	58,3
Estudis primaris o secundaris bàsics	323	38,0	62,0
Estudis secundaris superiors	242	24,9	75,1
Estudis universitaris	190	16,0	84,0
<b>OCUPACIÓ</b>			
Directius, propietaris i comandaments intermedis	107	27,3	72,7
Professionals, tècnics i similars	106	13,7	86,3
Personal administratiu i similars	94	24,0	76,0
Treballadors qualificats i semiqualeficats del comerç, hostaleria i serveis personals	168	36,7	63,3
Treballadors qualificats i semiqualeficats de la indústria, construcció i agricultura	98	42,0	58,0
Treballadors no qualificats	60	52,4	47,6
Jubilats	124	20,4	79,6
Mestresses de casa	28	37,0	63,0
Altres no ocupats (aturats, baixa)	27	50,1	49,9
Estudiants	38	11,7	88,3
<b>NACIONALITAT</b>			
Andorrana	327	22,6	77,4
Espanyola	310	33,1	66,9
Francesa	27	6,4	93,6
Portuguesa	146	47,1	52,9
Altres	45	18,0	82,0

**Taula 2.1.2.**  
**Vivenda cara**

% Horitzontals		Vivenda cara	No han esmentat aquest problema
<b>Total</b>	<b>858</b>	<b>21,4</b>	<b>78,6</b>
<b>SEXE</b>			
Home	445	19,9	80,1
Dona	410	23,7	76,3
<b>EDAT</b>			
18 a 24 anys	76	22,6	77,4
25 a 39 anys	282	27,9	72,1
40 a 54 anys	263	21,2	78,8
55 anys o més	235	14,7	85,3
<b>ESTUDIS</b>			
Estudis primaris no acabats o sense estudis	100	20,8	79,2
Estudis primaris o secundaris bàsics	323	24,0	76,0
Estudis secundaris superiors	242	22,5	77,5
Estudis universitaris	190	17,4	82,6
<b>OCUPACIÓ</b>			
Directius, propietaris i comandaments intermedis	107	22,2	77,8
Professionals, tècnics i similars	106	19,1	80,9
Personal administratiu i similars	94	23,9	76,1
Treballadors qualificats i semiqualeficats del comerç, hostaleria i serveis personals	168	25,0	75,0
Treballadors qualificats i semiqualeficats de la indústria, construcció i agricultura	98	27,3	72,7
Treballadors no qualificats	60	27,5	72,5
Jubilats	124	12,4	87,6
Mestresses de casa	28	17,3	82,7
Altres no ocupats (aturats, baixa)	27	20,2	79,8
Estudiants	38	17,1	82,9
<b>NACIONALITAT</b>			
Andorrana	327	20,1	79,9
Espanyola	310	21,1	78,9
Francesa	27	19,2	80,8
Portuguesa	146	29,3	70,7
Altres	45	15,6	84,4

**Taula 2.1.3.**  
**El trànsit**

% Horitzontals		Trànsit	No han esmentat aquest problema
<b>Total</b>	<b>858</b>	<b>20,4</b>	<b>79,6</b>
<b>SEXE</b>			
Home	445	23,7	76,3
Dona	410	19,6	80,4
<b>EDAT</b>			
18 a 24 anys	76	23,1	76,9
25 a 39 anys	282	25,4	74,6
40 a 54 anys	263	19,8	80,2
55 anys o més	235	18,9	81,1
<b>ESTUDIS</b>			
Estudis primaris no acabats o sense estudis	100	17,5	82,5
Estudis primaris o secundaris bàsics	323	19,8	80,2
Estudis secundaris superiors	242	24,9	75,1
Estudis universitaris	190	23,2	76,8
<b>OCUPACIÓ</b>			
Directius, propietaris i comandaments intermedis	107	33,9	66,1
Professionals, tècnics i similars	106	19,2	80,8
Personal administratiu i similars	94	25,8	74,2
Treballadors qualificats i semiqualeficats del comerç, hostaleria i serveis personals	168	17,1	82,9
Treballadors qualificats i semiqualeficats de la indústria, construcció i agricultura	98	25,6	74,4
Treballadors no qualificats	60	13,8	86,2
Jubilats	124	14,5	85,5
Mestresses de casa	28	17,1	82,9
Altres no ocupats (aturats, baixa)	27	26,6	73,4
Estudiants	38	32,3	67,7
<b>NACIONALITAT</b>			
Andorrana	327	21,8	78,2
Espanyola	310	21,2	78,8
Francesa	27	28,6	71,4
Portuguesa	146	18,1	81,9
Altres	45	32,5	67,5

**Taula 2.1.4.**  
**Polítiques socials**

% Horitzontals		Polítiques socials, prestacions i pensions	No han esmentat aquest problema
<b>Total</b>	<b>858</b>	<b>21,8</b>	<b>78,2</b>
<b>SEXE</b>			
Home	445	18,7	81,3
Dona	410	23,9	76,1
<b>EDAT</b>			
18 a 24 anys	76	11,1	88,9
25 a 39 anys	282	24,2	75,8
40 a 54 anys	263	17,5	82,5
55 anys o més	235	25,0	75,0
<b>ESTUDIS</b>			
Estudis primaris no acabats o sense estudis	100	21,0	79,0
Estudis primaris o secundaris bàsics	323	21,0	79,0
Estudis secundaris superiors	242	22,3	77,7
Estudis universitaris	190	20,2	79,8
<b>OCUPACIÓ</b>			
Directius, propietaris i comandaments intermedis	107	16,5	83,5
Professionals, tècnics i similars	106	22,1	77,9
Personal administratiu i similars	94	27,2	72,8
Treballadors qualificats i semiquaificats del comerç, hostaleria i serveis personals	168	22,5	77,5
Treballadors qualificats i semiquaificats de la indústria, construcció i agricultura	98	16,3	83,7
Treballadors no qualificats	60	14,4	85,6
Jubilats	124	33,3	66,7
Mestresses de casa	28	13,7	86,3
Altres no ocupats (aturats, baixa)	27	15,1	84,9
Estudiants	38	2,4	97,6
<b>NACIONALITAT</b>			
Andorrana	327	19,9	80,1
Espanyola	310	23,2	76,8
Francesa	27	30,6	69,4
Portuguesa	146	21,3	78,7
Altres	45	11,3	88,7



**Taula 2.1.5.**  
**Economia**

% Horitzontals		Economia	No han esmentat aquest problema
<b>Total</b>	<b>858</b>	<b>20,9</b>	<b>79,1</b>
<b>SEXE</b>			
Home	445	21,7	78,3
Dona	410	19,9	80,1
<b>EDAT</b>			
18 a 24 anys	76	22,1	77,9
25 a 39 anys	282	20,6	79,4
40 a 54 anys	263	22,3	77,7
55 anys o més	235	19,0	81,0
<b>ESTUDIS</b>			
Estudis primaris no acabats o sense estudis	100	22,7	77,3
Estudis primaris o secundaris bàsics	323	20,4	79,6
Estudis secundaris superiors	242	24,0	76,0
Estudis universitaris	190	16,3	83,7
<b>OCUPACIÓ</b>			
Directius, propietaris i comandaments intermedis	107	23,7	76,3
Professionals, tècnics i similars	106	16,0	84,0
Personal administratiu i similars	94	24,3	75,7
Treballadors qualificats i semiquaificats del comerç, hostaleria i serveis personals	168	28,0	72,0
Treballadors qualificats i semiquaificats de la indústria, construcció i agricultura	98	19,8	80,2
Treballadors no qualificats	60	14,3	85,7
Jubilats	124	19,4	80,6
Mestresses de casa	28	15,6	84,4
Altres no ocupats (aturats, baixa)	27	10,1	89,9
Estudiants	38	15,8	84,2
<b>NACIONALITAT</b>			
Andorrana	327	23,0	77,0
Espanyola	310	22,7	77,3
Francesa	27	10,9	89,1
Portuguesa	146	17,7	82,3
Altres	45	7,0	93,0

**Taula 2.1.6.**  
**Condicions laborals**

% Horitzontals		Condicions laborals	No han esmentat aquest problema
<b>Total</b>	<b>858</b>	<b>14,5</b>	<b>85,5</b>
<b>SEXE</b>			
Home	445	12,3	87,7
Dona	410	14,6	85,4
<b>EDAT</b>			
18 a 24 anys	76	4,1	95,9
25 a 39 anys	282	13,4	86,6
40 a 54 anys	263	19,5	80,5
55 anys o més	235	9,5	90,5
<b>ESTUDIS</b>			
Estudis primaris no acabats o sense estudis	100	9,4	90,6
Estudis primaris o secundaris bàsics	323	13,6	86,4
Estudis secundaris superiors	242	12,7	87,3
Estudis universitaris	190	16,0	84,0
<b>OCUPACIÓ</b>			
Directius, propietaris i comandaments intermedis	107	15,7	84,3
Professionals, tècnics i similars	106	15,1	84,9
Personal administratiu i similars	94	17,6	82,4
Treballadors qualificats i semiqualeficats del comerç, hostaleria i serveis personals	168	16,9	83,1
Treballadors qualificats i semiqualeficats de la indústria, construcció i agricultura	98	16,6	83,4
Treballadors no qualificats	60	15,1	84,9
Jubilats	124	3,9	96,1
Mestresses de casa	28	4,7	95,3
Altres no ocupats (aturats, baixa)	27	14,0	86,0
Estudiants	38	4,1	95,9
<b>NACIONALITAT</b>			
Andorrana	327	12,0	88,0
Espanyola	310	15,4	84,6
Francesa	27	10,7	89,3
Portuguesa	146	15,3	84,7
Altres	45	5,1	94,9

**Taula 3.1.**  
**Com qualificaria la situació econòmica general d'Andorra actualment?**

% Horitzontals		Molt bona o bona	Regular	Dolenta o molt dolenta	No contesta
<b>Total</b>	<b>858</b>	<b>8,9</b>	<b>48,0</b>	<b>42,2</b>	<b>1,0</b>
<b>SEXE</b>					
Home	448	10,0	46,6	42,6	0,8
Dona	410	7,6	49,5	41,8	1,1
<b>NACIONALITAT</b>					
Andorrana	327	10,6	45,1	43,7	0,6
Espanyola	311	8,5	51,2	38,9	1,4
Francesa	27	10,1	46,4	41,0	2,5
Portuguesa	147	5,0	46,1	48,5	0,4
Altres	46	10,4	53,8	34,4	1,5
<b>CONVIVÈNCIA</b>					
Sol/a	112	10,7	43,9	43,0	2,3
Amb pares, fills, germans o altres	148	17,9	49,5	32,6	0,0
En parella sense fills	248	8,9	48,6	40,7	1,8
En parella amb fills	348	4,5	48,1	47,1	0,4
<b>EDAT</b>					
18 a 24 anys	76	23,9	47,1	29,0	0,0
25 a 39 anys	286	9,0	50,6	40,4	0,0
40 a 54 anys	261	6,1	47,2	46,3	0,5
55 anys o més	234	6,9	46,0	44,1	3,0
<b>ESTUDIS</b>					
Estudis primaris no acabats o sense estudis	100	5,8	44,2	46,9	3,2
Estudis primaris o secundaris bàsics	324	9,1	52,3	37,2	1,3
Estudis secundaris superiors	242	7,1	43,0	49,6	0,3
Estudis universitaris	191	12,3	49,1	38,5	0,0
<b>OCUPACIO</b>					
Directius, propietaris i comandaments intermedis	105	5,6	42,2	52,2	0,0
Professionals, tècnics i similars	108	15,2	50,3	34,5	0,0
Personal administratiu i similars	94	5,2	49,8	44,3	0,7
Treballadors del comerç, hostaleria i serveis personals	167	6,4	55,7	37,5	0,4
Treballadors de la indústria, construcció i agricultura	100	2,3	48,4	49,3	0,0
Treballadors no qualificats	60	6,1	40,9	49,9	3,0
Jubilats	124	8,9	49,9	37,6	3,6
Mestresses de casa	29	12,4	40,4	44,7	2,4
Altres no ocupats (aturats, baixa)	27	19,6	27,4	53,0	0,0
Estudiants	38	32,3	46,0	21,7	0,0

**Taula 3.2.**
**Diria que la situació econòmica és millor, igual o pitjor que la de fa un any?**

% Horitzontals		Millor	Igual	Pitjor	No contesta
<b>Total</b>	<b>858</b>	<b>9,9</b>	<b>13,4</b>	<b>75,0</b>	<b>1,7</b>
<b>SEXE</b>					
<b>Home</b>	<b>448</b>	9,9	13,1	75,4	1,6
<b>Dona</b>	<b>410</b>	9,8	13,8	74,5	1,9
<b>NACIONALITAT</b>					
<b>Andorrana</b>	<b>327</b>	4,2	16,3	78,2	1,3
<b>Espanyola</b>	<b>311</b>	15,1	9,9	72,1	2,8
<b>Francesa</b>	<b>27</b>	15,0	18,5	63,9	2,5
<b>Portuguesa</b>	<b>147</b>	9,6	10,8	78,8	0,8
<b>Altres</b>	<b>46</b>	12,4	22,2	65,4	0,0
<b>CONVIVÈNCIA</b>					
<b>Sol/a</b>	<b>112</b>	6,2	12,4	77,5	3,9
<b>Amb pares, fills, germans o altres</b>	<b>148</b>	8,5	20,7	69,5	1,3
<b>En parella sense fills</b>	<b>248</b>	9,5	11,5	76,6	2,3
<b>En parella amb fills</b>	<b>348</b>	12,0	12,1	75,2	0,7
<b>EDAT</b>					
<b>18 a 24 anys</b>	<b>76</b>	5,9	24,9	67,4	1,8
<b>25 a 39 anys</b>	<b>286</b>	12,8	12,7	74,2	0,3
<b>40 a 54 anys</b>	<b>261</b>	12,2	12,7	73,8	1,3
<b>55 anys o més</b>	<b>234</b>	5,0	11,5	79,7	3,8
<b>ESTUDIS</b>					
<b>Estudis primaris no acabats o sense estudis</b>	<b>100</b>	4,2	10,6	80,8	4,4
<b>Estudis primaris o secundaris bàsics</b>	<b>324</b>	13,4	10,8	74,0	1,8
<b>Estudis secundaris superiors</b>	<b>242</b>	11,1	15,9	72,2	0,8
<b>Estudis universitaris</b>	<b>191</b>	5,3	16,4	77,0	1,3
<b>OCUPACIÓ</b>					
<b>Directius, propietaris i comandaments intermedis</b>	<b>105</b>	4,5	13,6	81,9	0,0
<b>Professionals, tècnics i similars</b>	<b>108</b>	6,3	17,1	76,6	0,0
<b>Personal administratiu i similars</b>	<b>94</b>	7,2	12,5	79,6	0,6
<b>Treballadors del comerç, hostaleria i serveis personals</b>	<b>167</b>	21,1	13,6	63,7	1,6
<b>Treballadors de la indústria, construcció i agricultura</b>	<b>100</b>	13,6	7,0	78,3	1,2
<b>Treballadors no qualificats</b>	<b>60</b>	12,1	9,8	76,1	2,0
<b>Jubilats</b>	<b>124</b>	4,0	12,2	77,6	6,2
<b>Mestresses de casa</b>	<b>29</b>	8,8	18,9	72,3	0,0
<b>Altres no ocupats (aturats, baixa)</b>	<b>27</b>	5,6	0,0	94,4	0,0
<b>Estudiants</b>	<b>38</b>	4,1	35,4	57,0	3,6

**Taula 3.3.**
**I d'aquí un any, creu que la situació econòmica serà millor, pitjor o seguirà igual?**

% Horitzontals		Millor	Igual	Pitjor	No contesta
<b>Total</b>	<b>858</b>	<b>16,8</b>	<b>21,1</b>	<b>46,8</b>	<b>15,3</b>
<b>NACIONALITAT</b>					
Andorrana	327	19,6	23,1	37,7	19,6
Espanyola	311	12,0	19,3	53,6	15,1
Francesa	27	14,9	30,7	35,9	18,5
Portuguesa	147	17,9	19,2	56,0	6,9
Altres	46	26,2	20,2	42,8	10,9
<b>SEXE</b>					
Home	448	17,2	23,1	43,7	16,0
Dona	410	16,4	19,0	50,2	14,5
<b>CONVIVÈNCIA</b>					
Sol/a	112	22,1	20,8	36,4	20,8
Amb pares, fills, germans o altres	148	22,4	25,7	35,5	16,4
En parella sense fills	248	13,1	19,4	50,0	17,5
En parella amb fills	348	15,4	20,7	52,7	11,2
<b>EDAT</b>					
18 a 24 anys	76	24,9	24,9	34,2	15,9
25 a 39 anys	286	20,6	25,4	49,1	4,9
40 a 54 anys	261	14,4	18,5	50,5	16,6
55 anys o més	234	12,1	17,7	43,8	26,3
<b>ESTUDIS</b>					
Estudis primaris no acabats o sense estudis	100	14,9	10,7	46,4	28,0
Estudis primaris o secundaris bàsics	324	14,8	19,6	52,3	13,3
Estudis secundaris superiors	242	16,4	24,9	39,1	19,5
Estudis universitaris	191	21,7	24,5	47,2	6,7
<b>OCUPACIÓ</b>					
Directius, propietaris i comandaments intermedis	105	22,5	13,8	46,9	16,8
Professionals, tècnics i similars	108	18,6	30,8	41,5	9,1
Personal administratiu i similars	94	17,4	27,4	42,3	12,9
Treballadors del comerç, hostaleria i serveis personals	167	14,3	20,9	55,2	9,6
Treballadors de la indústria, construcció i agricultura	100	16,6	27,3	47,1	9,0
Treballadors no qualificats	60	12,0	13,7	65,5	8,9
Jubilats	124	12,8	15,5	38,9	32,9
Mestresses de casa	29	16,6	20,7	46,6	16,1
Altres no ocupats (aturats, baixa)	27	20,8	7,7	40,9	30,5
Estudiants	38	26,3	24,8	34,3	14,7

**Taula 3.4.**
**I en l'àmbit personal com qualificaria la seva situació econòmica?**

% Horitzontals		Molt bona o bona	Regular	Dolenta o molt dolenta	No contesta
<b>Total</b>	<b>858</b>	<b>27,4</b>	<b>58,3</b>	<b>13,5</b>	<b>0,8</b>
<b>SEXE</b>					
Home	448	30,7	56,6	11,7	1,0
Dona	410	23,7	60,3	15,5	0,5
<b>NACIONALITAT</b>					
Andorrana	327	37,5	49,2	12,1	1,2
Espanyola	311	21,6	65,2	12,6	0,7
Francesa	27	31,0	55,3	13,7	0,0
Portuguesa	147	9,1	70,0	20,5	0,4
Altres	46	50,4	42,4	7,1	0,0
<b>CONVIVÈNCIA</b>					
Sol/a	112	24,1	58,3	17,6	0,0
Amb pares, fills, germans o altres	148	31,5	50,0	18,5	0,0
En parella sense fills	248	25,8	61,1	11,2	1,9
En parella amb fills	348	27,9	59,7	11,8	0,6
<b>EDAT</b>					
18 a 24 anys	76	37,5	46,0	16,5	0,0
25 a 39 anys	286	27,1	62,1	10,5	0,3
40 a 54 anys	261	24,9	60,9	12,9	1,3
55 anys o més	234	27,2	54,9	16,9	1,0
<b>ESTUDIS</b>					
Estudis primaris no acabats o sense estudis	100	14,4	60,8	23,6	1,2
Estudis primaris o secundaris bàsics	324	18,8	64,8	16,1	0,2
Estudis secundaris superiors	242	32,0	54,4	12,1	1,6
Estudis universitaris	191	42,9	50,9	5,5	0,6
<b>OCUPACIÓ</b>					
Directius, propietaris i comandaments intermedis	105	37,3	54,5	8,2	0,0
Professionals, tècnics i similars	108	51,0	43,8	5,2	0,0
Personal administratiu i similars	94	28,8	59,1	10,1	1,9
Treballadors del comerç, hostaleria i serveis personals	167	12,7	74,3	13,0	0,0
Treballadors de la indústria, construcció i agricultura	100	22,8	59,2	18,0	0,0
Treballadors no qualificats	60	10,5	70,7	17,8	1,0
Jubilats	124	29,8	52,7	15,6	1,9
Mestresses de casa	29	30,4	59,4	10,2	0,0
Altres no ocupats (aturats, baixa)	27	5,8	40,5	53,7	0,0
Estudiants	38	42,0	44,9	13,0	0,0

**Taula 3.5.**
**La seva situació econòmica actual, ha millorat, ha empitjorat o està igual?**

% Horitzontals		Ha millorat	Està igual	Ha empitjorat	No contesta
<b>Total</b>	<b>858</b>	<b>5,0</b>	<b>52,8</b>	<b>41,7</b>	<b>0,0</b>
<b>SEXE</b>					
Home	448	5,5	53,3	40,5	0,0
Dona	410	4,5	52,2	43,0	0,0
<b>NACIONALITAT</b>					
Andorrana	327	7,1	53,6	38,2	0,0
Espanyola	311	3,1	55,6	40,8	0,0
Francesa	27	0,0	49,5	50,5	0,0
Portuguesa	147	4,2	46,9	48,8	0,0
Altres	46	7,4	48,3	44,2	0,0
<b>CONVIVÈNCIA</b>					
Sol/a	112	3,3	52,4	43,7	0,0
Amb pares, fills, germans o altres	148	14,0	46,9	37,6	0,0
En parella sense fills	248	2,5	52,3	44,8	0,0
En parella amb fills	348	3,5	55,7	40,6	0,0
<b>EDAT</b>					
18 a 24 anys	76	13,6	49,6	36,8	0,0
25 a 39 anys	286	6,5	57,0	35,3	0,0
40 a 54 anys	261	3,8	49,9	45,8	0,0
55 anys o més	234	1,6	51,7	46,4	0,0
<b>ESTUDIS</b>					
Estudis primaris no acabats o sense estudis	100	0,7	38,9	60,4	0,0
Estudis primaris o secundaris bàsics	324	2,8	53,6	42,8	0,0
Estudis secundaris superiors	242	7,1	52,9	39,6	0,0
Estudis universitaris	191	8,3	58,6	32,5	0,0
<b>OCUPACIÓ</b>					
Directius, propietaris i comandaments intermedis	105	4,9	57,4	37,7	0,0
Professionals, tècnics i similars	108	12,1	63,6	22,1	0,0
Personal administratiu i similars	94	0,6	57,6	41,7	0,0
Treballadors del comerç, hostaleria i serveis personals	167	6,8	49,7	43,5	0,0
Treballadors de la indústria, construcció i agricultura	100	5,4	41,6	53,0	0,0
Treballadors no qualificats	60	3,8	47,3	48,9	0,0
Jubilats	124	1,1	53,8	43,6	0,0
Mestresses de casa	29	2,1	60,9	37,0	0,0
Altres no ocupats (aturats, baixa)	27	0,0	20,9	79,1	0,0
Estudiants	38	7,6	55,3	37,0	0,0

**Taula 4.1.**
**La crisi econòmica l'ha afectat a vostè en la seva economia personal?**

% Horitzontals		Sí	No	No contesta
<b>Total</b>	<b>858</b>	<b>61,1</b>	<b>38,8</b>	<b>0,1</b>
<b>SEXE</b>				
Home	448	61,4	38,6	0,0
Dona	410	60,7	39,1	0,2
<b>NACIONALITAT</b>				
Andorrana	327	57,6	42,4	0,0
Espanyola	311	60,0	39,7	0,3
Francesa	27	67,2	32,8	0,0
Portuguesa	147	68,4	31,6	0,0
Altres	46	66,6	33,4	0,0
<b>CONVIVÈNCIA</b>				
Sol/a	112	54,9	45,1	0,0
Amb pares, fills, germans o altres	148	55,4	44,6	0,0
En parella sense fills	248	64,4	35,6	0,0
En parella amb fills	348	63,3	36,5	0,3
<b>EDAT</b>				
18 a 24 anys	76	50,6	49,4	0,0
25 a 39 anys	286	60,7	39,0	0,3
40 a 54 anys	261	64,9	35,1	0,0
55 anys o més	234	60,7	39,3	0,0
<b>ESTUDIS</b>				
Estudis primaris no acabats o sense estudis	100	71,8	28,2	0,0
Estudis primaris o secundaris bàsics	324	61,6	38,4	0,0
Estudis secundaris superiors	242	63,6	36,1	0,4
Estudis universitaris	191	51,3	48,7	0,0
<b>OCUPACIÓ</b>				
Directius, propietaris i comandaments intermedis	105	63,8	36,2	0,0
Professionals, tècnics i similars	108	47,1	52,9	0,0
Personal administratiu i similars	94	59,1	40,9	0,0
Treballadors del comerç, hostaleria i serveis personals	167	73,7	26,3	0,0
Treballadors de la indústria, construcció i agricultura	100	64,3	35,7	0,0
Treballadors no qualificats	60	64,1	35,9	0,0
Jubilats	124	51,7	48,3	0,0
Mestresses de casa	29	47,1	52,9	0,0
Altres no ocupats (aturats, baixa)	27	87,4	12,6	0,0
Estudiants	38	50,4	49,6	0,0



**Taula 4.2.**  
**En què l'ha afectat? (Multiresposta)**

% Horitzontals		Pèrdua de poder adquisitiu	Menys ingressos/treball	Quedar-se a l'atur	Augment de la hipoteca	Pèrdua d'estalvis, inversions	Denegació crèdit o hipoteca	Altres	No contesta
<b>Total</b>	<b>524</b>	<b>58,9</b>	<b>43,8</b>	<b>8,3</b>	<b>5,6</b>	<b>4,6</b>	<b>2,1</b>	<b>0,1</b>	<b>0,5</b>
<b>SEXE</b>									
<b>Home</b>	<b>275</b>	51,8	47,8	8,7	5,1	6,7	2,5	0,0	0,8
<b>Dona</b>	<b>249</b>	66,8	39,3	8,0	6,2	2,2	1,7	0,3	0,2
<b>NACIONALITAT</b>									
<b>Andorrana</b>	<b>188</b>	49,3	43,4	8,1	9,4	3,5	2,4	0,0	1,2
<b>Espanyola</b>	<b>186</b>	66,4	40,8	6,7	4,0	5,2	1,6	0,4	0,0
<b>Francesa</b>	<b>18</b>	86,9	15,2	7,1	0,0	3,8	16,2	0,0	3,3
<b>Portuguesa</b>	<b>100</b>	57,1	56,1	13,3	1,8	1,7	0,0	0,0	0,0
<b>Altres</b>	<b>31</b>	62,0	40,3	4,5	7,9	17,3	2,0	0,0	0,0
<b>CONVIVÈNCIA</b>									
<b>Sol/a</b>	<b>61</b>	77,7	25,7	4,0	4,7	3,8	3,7	0,0	0,0
<b>Amb pares, fills, germans o altres</b>	<b>82</b>	61,4	40,2	16,7	1,9	0,0	2,4	0,0	0,0
<b>En parella sense fills</b>	<b>159</b>	54,5	46,4	4,7	7,4	4,7	3,2	0,4	1,4
<b>En parella amb fills</b>	<b>220</b>	55,9	48,3	9,2	6,0	6,4	0,8	0,0	0,3
<b>EDAT</b>									
<b>18 a 24 anys</b>	<b>39</b>	49,3	39,1	31,0	4,1	0,0	3,6	0,0	0,0
<b>25 a 39 anys</b>	<b>174</b>	63,7	45,2	6,3	9,4	1,8	3,1	0,0	1,3
<b>40 a 54 anys</b>	<b>170</b>	53,4	46,3	8,4	6,0	7,1	0,7	0,0	0,4
<b>55 anys o més</b>	<b>142</b>	62,4	40,2	4,8	1,0	6,1	2,1	0,5	0,0
<b>ESTUDIS</b>									
<b>Estudis primaris no acabats o sense estudis</b>	<b>72</b>	61,6	47,8	10,0	1,7	2,6	1,6	1,0	0,0
<b>Estudis primaris o secundaris bàsics</b>	<b>200</b>	58,6	49,9	10,2	4,1	3,2	1,2	0,0	0,0
<b>Estudis secundaris superiors</b>	<b>154</b>	55,4	43,8	7,9	8,3	3,1	2,8	0,0	0,0
<b>Estudis universitaris</b>	<b>98</b>	62,8	28,4	4,1	7,5	11,2	3,2	0,0	2,9
<b>OCUPACIÓ</b>									
<b>Directius, propietaris i comandaments intermedis</b>	<b>67</b>	42,4	64,6	1,7	13,3	2,6	5,1	1,0	0,0
<b>Professionals, tècnics i similars</b>	<b>51</b>	61,7	21,1	0,0	4,4	13,2	1,8	0,0	4,5
<b>Personal administratiu i similars</b>	<b>56</b>	63,4	32,2	12,0	12,2	2,3	5,2	0,0	0,0

<b>Treballadors del comerç, hostaleria i serveis personals</b>	<b>123</b>	66,1	48,4	6,2	5,9	4,6	1,6	0,0	0,0
<b>Treballadors de la indústria, construcció i agricultura</b>	<b>64</b>	53,8	59,3	9,0	1,8	1,8	0,0	0,0	0,0
<b>Treballadors no qualificats</b>	<b>38</b>	52,6	65,1	4,8	2,4	1,6	0,0	0,0	0,0
<b>Jubilats</b>	<b>64</b>	73,3	25,1	2,9	0,0	8,4	1,8	0,0	0,0
<b>Mestresses de casa</b>	<b>13</b>	50,6	28,4	16,4	4,5	10,3	5,1	0,0	4,5
<b>Altres no ocupats (aturats, baixa)</b>	<b>24</b>	22,5	40,3	64,2	0,0	0,0	0,0	0,0	0,0
<b>Estudiants</b>	<b>19</b>	79,2	20,8	8,1	8,1	0,0	0,0	0,0	0,0

**Taula 4.3.**
**Creu que la crisi econòmica l'afectarà en els propers sis mesos?**

% Horitzontals		Sí	No	No contesta
<b>Total</b>	<b>333</b>	<b>29,2</b>	<b>51,0</b>	<b>19,8</b>
<b>SEXE</b>				
Home	173	28,7	52,4	18,9
Dona	160	29,7	49,5	20,8
<b>NACIONALITAT</b>				
Andorrana	139	28,7	51,5	19,9
Espanyola	123	24,0	55,4	20,6
Francesa	9	20,5	72,6	6,8
Portuguesa	46	51,8	28,6	19,6
Altres	15	11,9	67,1	21,0
<b>CONVIVÈNCIA</b>				
Sol/a	50	28,7	50,6	20,6
Amb pares, fills, germans o altres	66	33,7	50,8	15,5
En parella sense fills	88	13,5	62,7	23,7
En parella amb fills	127	37,2	43,6	19,2
<b>EDAT</b>				
18 a 24 anys	38	42,2	46,3	11,5
25 a 39 anys	112	30,1	52,5	17,5
40 a 54 anys	92	34,1	50,4	15,6
55 anys o més	92	17,9	51,8	30,3
<b>ESTUDIS</b>				
Estudis primaris no acabats o sense estudis	28	13,3	35,7	51,0
Estudis primaris o secundaris bàsics	124	34,3	45,5	20,2
Estudis secundaris superiors	87	26,4	50,7	22,9
Estudis universitaris	93	29,7	63,3	7,0
<b>OCUPACIÓ</b>				
Directius, propietaris i comandaments intermedis	38	20,3	56,9	22,8
Professionals, tècnics i similars	57	30,2	63,9	5,9
Personal administratiu i similars	39	21,8	58,9	19,2
Treballadors del comerç, hostaleria i serveis personals	44	47,6	32,1	20,4
Treballadors de la indústria, construcció i agricultura	36	36,3	37,7	26,0
Treballadors no qualificats	21	35,1	45,7	19,2
Jubilats	60	12,4	56,1	31,5
Mestresses de casa	15	46,6	34,1	19,2

Altres no ocupats (aturats, baixa)	3	82,0	18,0	0,0
Estudiants	19	27,4	65,4	7,2

#### Taula 4.4.

(a tots els que treballen N=632) Creu que hi ha alguna possibilitat de que en els propers sis mesos es quedi sense feina?

% Horitzontals		Cap possibilitat	Poques possibilitats	Força o moltes possibilitats	No contesta
<b>Total</b>	<b>632</b>	<b>48,4</b>	<b>29,6</b>	<b>13,8</b>	<b>8,2</b>
<b>SEXE</b>					
Home	337	46,4	30,1	14,9	8,6
Dona	295	50,8	29,0	12,6	7,6
<b>NACIONALITAT</b>					
Andorrana	228	57,5	27,0	9,0	6,6
Espanyola	220	50,8	25,5	12,4	11,2
Francesa	20	34,4	51,9	13,8	0,0
Portuguesa	132	33,4	35,2	25,1	6,3
Altres	33	39,3	39,1	10,9	10,7
<b>CONVIVÈNCIA</b>					
Sol/a	70	55,1	29,8	12,1	2,9
Amb pares, fills, germans o altres	90	44,1	35,0	13,2	7,7
En parella sense fills	170	51,8	27,8	11,2	9,2
En parella amb fills	301	46,5	29,0	15,9	8,6
<b>EDAT</b>					
18 a 24 anys	32	40,1	23,4	31,5	4,9
25 a 39 anys	269	50,1	30,9	13,0	6,1
40 a 54 anys	233	48,0	31,8	10,9	9,4
55 anys o més	99	47,8	22,9	17,3	12,1
<b>ESTUDIS</b>					
Estudis primaris no acabats o sense estudis	42	17,3	36,3	31,4	15,0
Estudis primaris o secundaris bàsics	253	43,7	28,7	18,0	9,6
Estudis secundaris superiors	180	55,3	27,9	8,5	8,3
Estudis universitaris	157	56,6	31,3	8,3	3,7
<b>OCUPACIÓ</b>					
Directius, propietaris i comandaments intermedis	105	54,1	29,7	13,4	2,8
Professionals, tècnics i similars	107	72,0	19,9	2,5	5,5
Personal administratiu i similars	94	48,0	32,2	9,3	10,5
Treballadors del comerç, hostaleria i serveis	167	36,5	30,2	21,1	12,2

<b>personals</b>					
<b>Treballadors de la indústria, construcció i agricultura</b>	<b>100</b>	40,4	31,4	21,1	7,1
<b>Treballadors no qualificats</b>	<b>60</b>	43,8	37,8	9,2	9,2

**Taula 4.5.**

**En els darrers mesos ha pres alguna mesura per reduir despeses?**

% Horitzontals		<b>Sí</b>	<b>No</b>	<b>No contesta</b>
<b>Total</b>	<b>858</b>	<b>67,4</b>	<b>32,5</b>	<b>0,1</b>
<b>SEXE</b>				
<b>Home</b>	<b>448</b>	65,3	34,7	0,0
<b>Dona</b>	<b>410</b>	69,7	30,0	0,2
<b>NACIONALITAT</b>				
<b>Andorrana</b>	<b>327</b>	60,6	39,4	0,0
<b>Espanyola</b>	<b>311</b>	70,9	28,8	0,3
<b>Francesa</b>	<b>27</b>	76,9	23,1	0,0
<b>Portuguesa</b>	<b>147</b>	74,3	25,7	0,0
<b>Altres</b>	<b>46</b>	64,8	35,2	0,0
<b>CONVIVÈNCIA</b>				
<b>Sol/a</b>	<b>112</b>	65,6	34,4	0,0
<b>Amb pares, fills, germans o altres</b>	<b>148</b>	57,1	42,9	0,0
<b>En parella sense fills</b>	<b>248</b>	65,8	34,2	0,0
<b>En parella amb fills</b>	<b>348</b>	73,7	26,0	0,3
<b>EDAT</b>				
<b>18 a 24 anys</b>	<b>76</b>	51,4	48,6	0,0
<b>25 a 39 anys</b>	<b>286</b>	73,1	26,6	0,3
<b>40 a 54 anys</b>	<b>261</b>	73,0	27,0	0,0
<b>55 anys o més</b>	<b>234</b>	59,5	40,5	0,0
<b>ESTUDIS</b>				
<b>Estudis primaris no acabats o sense estudis</b>	<b>100</b>	66,4	33,6	0,0
<b>Estudis primaris o secundaris bàsics</b>	<b>324</b>	70,8	29,2	0,0
<b>Estudis secundaris superiors</b>	<b>242</b>	68,0	31,6	0,4
<b>Estudis universitaris</b>	<b>191</b>	61,4	38,6	0,0
<b>OCUPACIÓ</b>				
<b>Directius, propietaris i comandaments intermedis</b>	<b>105</b>	61,5	38,5	0,0
<b>Professionals, tècnics i similars</b>	<b>108</b>	64,4	35,6	0,0
<b>Personal administratiu i similars</b>	<b>94</b>	74,2	25,8	0,0
<b>Treballadors del comerç, hostaleria i serveis personals</b>	<b>167</b>	77,9	22,1	0,0
<b>Treballadors de la indústria, construcció i agricultura</b>	<b>100</b>	78,6	21,4	0,0
<b>Treballadors no qualificats</b>	<b>60</b>	76,3	23,7	0,0

Jubilats	124	49,7	50,3	0,0
Mestresses de casa	29	67,8	32,2	0,0
Altres no ocupats (aturats, baixa)	27	67,9	32,1	0,0
Estudiants	38	40,1	59,9	0,0

**Taula 4.6**

(als que diuen que han reduït despeses N=579) En quines coses ha reduït despeses?  
(Multiresposta)

% Horitzontals		Gastar menys en alimentació	Gastar menys en roba	Limitar l'oci	Eliminar capricis	Buscar preus més barats	Reduir despesa en telèfon, internet...	Estalviar en transport	Estalviar en consum domèstic: llum, aigua	Altres	No contesta
<b>Total</b>	<b>579</b>	<b>20,3</b>	<b>31,1</b>	<b>52,6</b>	<b>32,3</b>	<b>24,5</b>	<b>13,6</b>	<b>6,3</b>	<b>11,6</b>	<b>2,8</b>	<b>0,4</b>
<b>SEXE</b>											
Home	292	18,5	23,7	56,3	36,0	16,5	15,0	6,8	10,7	3,3	0,4
Dona	286	22,2	38,7	48,9	28,6	32,7	12,1	5,9	12,5	2,3	0,5
<b>NACIONALITAT</b>											
Andorrana	198	20,3	24,2	55,3	33,1	25,7	10,3	5,0	8,3	4,4	0,7
Espanyola	220	19,5	34,4	53,6	30,3	20,7	17,2	6,5	18,3	1,5	0,5
Francesa	21	7,3	24,5	65,0	31,2	29,1	5,8	3,3	0,0	0,0	0,0
Portuguesa	109	23,0	33,1	50,1	31,6	30,4	13,0	7,2	6,0	3,2	0,0
Altres	30	25,6	50,8	28,4	46,0	20,6	15,9	13,6	13,0	2,3	0,0
<b>CONVIVÈNCIA</b>											
Sol/a	73	18,2	28,1	49,5	38,8	34,2	8,2	5,0	9,2	0,8	0,9
Amb pares, fills, germans o altres	85	16,6	28,3	56,7	31,9	15,1	7,8	9,5	8,4	2,9	0,0
En parella sense fills	163	20,3	31,8	53,1	33,5	18,1	10,8	5,4	10,0	4,1	0,0
En parella amb fills	257	22,2	32,6	51,7	29,7	29,0	18,8	6,3	14,4	2,6	0,7
<b>EDAT</b>											
18 a 24 anys	39	7,0	14,5	42,0	37,5	25,0	4,0	11,0	7,5	4,0	0,0
25 a 39 anys	209	21,3	35,2	56,0	29,1	24,1	12,1	5,2	10,0	1,3	0,0
40 a 54 anys	191	19,7	29,9	54,4	33,5	28,3	20,0	7,6	14,5	2,8	0,3
55 anys o més	139	23,4	31,3	48,1	34,2	19,9	9,7	5,0	11,3	4,9	1,3
<b>ESTUDIS</b>											
Estudis primaris no acabats o sense estudis	66	25,1	48,0	47,8	40,2	28,6	18,1	6,7	14,9	3,5	0,0
Estudis primaris o secundaris bàsics	230	18,2	30,8	54,0	29,5	26,3	12,5	7,2	11,1	3,1	1,1
Estudis secundaris superiors	165	23,2	24,6	56,9	29,9	16,9	16,3	4,6	11,9	2,8	0,0
Estudis universitaris	117	17,7	31,5	46,4	36,5	29,6	9,4	7,0	10,5	1,9	0,0
<b>OCUPACIÓ</b>											
Directius, propietaris i comandaments intermedis	65	20,0	30,1	56,8	36,9	21,5	21,3	3,2	7,4	10,3	1,8

<b>Professionals, tècnics i similars</b>	<b>69</b>	12,9	27,0	47,5	28,3	27,6	7,9	4,0	4,2	0,0	0,0
<b>Personal administratiu i similars</b>	<b>70</b>	20,4	26,9	60,6	28,7	26,5	13,1	7,6	13,7	2,6	0,9
<b>Treballadors del comerç, hostaleria i serveis personals</b>	<b>130</b>	22,9	33,2	63,5	30,0	18,0	17,6	8,0	18,0	2,3	0,0
<b>Treballadors de la indústria, construcció i agricultura</b>	<b>78</b>	19,5	27,1	65,6	30,4	25,2	15,3	4,4	3,7	2,9	0,0
<b>Treballadors no qualificats</b>	<b>46</b>	27,6	41,5	30,1	34,0	37,9	11,4	12,5	9,4	0,0	0,0
<b>Jubilats</b>	<b>62</b>	21,8	35,2	37,1	31,6	24,8	7,9	4,2	18,1	0,0	1,1
<b>Mestresses de casa</b>	<b>19</b>	16,6	34,8	36,3	30,5	33,6	0,0	0,0	7,1	0,0	0,0
<b>Altres no ocupats (aturats, baixa)</b>	<b>18</b>	37,9	43,1	45,5	42,2	20,4	21,9	11,9	21,9	13,5	0,0
<b>Estudiants</b>	<b>15</b>	0,0	14,8	19,1	63,1	28,0	0,0	0,0	10,1	0,0	0,0

**Taula 4.7.**
**(a tots) Creu que a Andorra s'està sentint l'efecte de la crisi econòmica?**

% Horitzontals		Molt o bastant	Poc o gens	No contesta
<b>Total</b>	<b>858</b>	<b>89,2</b>	<b>10,1</b>	<b>0,8</b>
<b>SEXE</b>				
Home	448	87,3	12,2	0,5
Dona	410	91,2	7,8	1,0
<b>NACIONALITAT</b>				
Andorrana	327	88,6	10,7	0,7
Espanyola	311	88,6	10,1	1,3
Francesa	27	84,2	15,8	0,0
Portuguesa	147	92,5	7,5	0,0
Altres	46	89,7	10,3	0,0
<b>CONVIVÈNCIA</b>				
Sol/a	112	79,1	18,6	2,3
Amb pares, fills, germans o altres	148	85,5	14,1	0,4
En parella sense fills	248	91,3	8,0	0,7
En parella amb fills	348	92,4	7,2	0,4
<b>EDAT</b>				
18 a 24 anys	76	80,2	19,8	0,0
25 a 39 anys	286	88,0	11,7	0,3
40 a 54 anys	261	91,9	7,2	0,9
55 anys o més	234	90,5	8,1	1,4
<b>ESTUDIS</b>				
Estudis primaris no acabats o sense estudis	100	94,9	5,1	0,0
Estudis primaris o secundaris bàsics	324	89,5	9,2	1,3
Estudis secundaris superiors	242	87,4	12,1	0,5
Estudis universitaris	191	87,8	11,6	0,6
<b>OCUPACIÓ</b>				
Directius, propietaris i comandaments intermedis	105	96,0	4,0	0,0
Professionals, tècnics i similars	108	85,3	13,9	0,8
Personal administratiu i similars	94	96,8	3,2	0,0
Treballadors del comerç, hostaleria i serveis personals	167	91,3	8,4	0,4
Treballadors de la indústria, construcció i agricultura	100	89,3	10,7	0,0
Treballadors no qualificats	60	89,6	8,4	2,0
Jubilats	124	86,3	11,1	2,6



Mestresses de casa	29	82,2	15,6	2,1
Altres no ocupats (aturats, baixa)	27	77,7	22,3	0,0
Estudiants	38	73,0	27,0	0,0

**Taula 4.7.1. (Multiresposta)**

(als que han contestat molt, bastant i poc la pregunta anterior) En quins aspectes creu que s'està notant la crisi econòmica a Andorra?

% Horitzontals		Pèrdua de llocs de treball	Menys construcció	Menys turistes	Disminució de l'activitat econòmica	Tancament de comerços o empreses	Reducció de salaris	Problemes per accedir a crèdits	Altres	No contesta
<b>Total</b>	<b>842</b>	<b>51,1</b>	<b>28,3</b>	<b>38,3</b>	<b>37,4</b>	<b>22,8</b>	<b>11,4</b>	<b>5,0</b>	<b>2,9</b>	<b>0,5</b>
<b>SEXE</b>										
Home	439	46,0	30,4	41,7	39,0	21,4	12,1	6,4	3,2	0,3
Dona	403	56,6	26,1	34,5	35,6	24,2	10,6	3,6	2,5	0,9
<b>NACIONALITAT</b>										
Andorrana	320	45,6	24,0	35,7	41,4	26,8	8,5	5,2	4,0	0,6
Espanyola	302	55,4	33,9	41,4	37,4	24,6	14,4	6,4	1,3	0,6
Francesa	27	53,9	15,5	56,8	43,2	23,2	5,6	0,0	5,1	0,0
Portuguesa	147	57,1	29,4	31,2	25,5	12,3	14,6	1,8	2,7	0,0
Altres	46	40,4	26,0	47,3	44,2	15,7	4,9	8,8	4,5	1,5
<b>CONVIVÈNCIA</b>										
Sol/a	107	53,6	17,6	32,8	42,2	28,6	6,6	6,8	0,6	1,3
Amb pares, fills, germans o altres	145	41,6	21,3	38,4	37,6	19,3	7,4	2,2	3,4	0,9
En parella sense fills	244	52,3	26,8	42,1	39,8	25,5	10,0	5,8	2,5	0,5
En parella amb fills	344	53,2	35,9	37,4	34,3	20,4	15,5	5,2	3,7	0,2
<b>EDAT</b>										
18 a 24 anys	76	37,6	21,3	44,2	25,2	17,0	2,1	2,1	3,9	1,8
25 a 39 anys	282	52,9	28,9	45,5	40,7	20,6	12,2	5,8	2,1	0,0
40 a 54 anys	257	51,5	32,4	35,5	34,3	23,0	13,7	4,7	3,8	0,0
55 anys o més	227	52,8	25,4	30,4	41,0	27,1	10,8	5,5	2,5	1,4
<b>ESTUDIS</b>										
Estudis primaris no acabats o sense estudis	100	74,9	18,0	29,0	37,6	29,9	14,8	4,3	1,9	0,7
Estudis primaris o secundaris bàsics	317	51,4	32,4	34,9	36,1	19,0	14,7	4,6	3,4	0,8
Estudis secundaris superiors	236	43,6	28,4	45,6	34,2	20,5	8,1	3,5	3,0	0,6

<b>Estudis universitaris</b>	<b>188</b>	47,1	27,1	39,7	43,6	27,9	8,2	8,2	2,4	0,0
<b>OCUPACIÓ</b>										
<b>Directius, propietaris i comandaments intermedis</b>	<b>105</b>	51,5	25,4	49,3	52,1	25,1	11,3	8,7	3,0	0,0
<b>Professionals, tècnics i similars</b>	<b>105</b>	44,5	27,1	32,3	37,8	26,3	11,4	2,4	3,1	0,0
<b>Personal administratiu i similars</b>	<b>94</b>	56,8	32,4	43,7	34,0	32,6	9,1	8,5	3,2	0,0
<b>Treballadors del comerç, hostaleria i serveis personals</b>	<b>166</b>	39,4	33,3	50,2	41,9	17,2	12,6	3,7	2,8	0,0
<b>Treballadors de la indústria, construcció i agricultura</b>	<b>100</b>	61,6	34,6	32,2	38,6	21,7	19,3	6,8	3,4	0,0
<b>Treballadors no qualificats</b>	<b>58</b>	56,1	22,4	23,6	27,0	14,0	11,2	1,1	1,1	2,4
<b>Jubilats</b>	<b>117</b>	55,5	22,2	29,2	33,7	26,3	10,7	5,2	1,6	2,8
<b>Mestresses de casa</b>	<b>27</b>	52,2	23,4	27,8	26,4	17,2	7,0	2,2	5,1	0,0
<b>Altres no ocupats (aturats, baixa)</b>	<b>27</b>	78,5	24,5	13,1	32,0	19,2	8,4	3,4	5,8	0,0
<b>Estudiants</b>	<b>36</b>	32,1	15,7	54,9	19,3	18,7	0,0	4,3	3,8	0,0

**Taula 4.8.**
**Pensa que Andorra sortirà abans, en el mateix moment o més tard que Espanya?**

% Horitzontals		Abans que Espanya	Igual que Espanya	Després que Espanya	No contesta
<b>Total</b>	<b>858</b>	<b>16,0</b>	<b>32,4</b>	<b>34,2</b>	<b>17,3</b>
<b>SEXE</b>					
<b>Home</b>	<b>448</b>	17,1	32,5	36,7	13,7
<b>Dona</b>	<b>410</b>	14,9	32,3	31,5	21,3
<b>NACIONALITAT</b>					
<b>Andorrana</b>	<b>327</b>	14,4	34,4	35,3	15,9
<b>Espanyola</b>	<b>311</b>	15,7	32,3	35,2	16,8
<b>Francesa</b>	<b>27</b>	17,3	40,9	25,4	16,4
<b>Portuguesa</b>	<b>147</b>	20,2	24,8	32,8	22,1
<b>Altres</b>	<b>46</b>	16,4	38,7	28,4	16,4
<b>CONVIVÈNCIA</b>					
<b>Sol/a</b>	<b>112</b>	12,2	26,7	33,2	27,9
<b>Amb pares, fills, germans o altres</b>	<b>148</b>	17,2	44,4	23,7	14,7
<b>En parella sense fills</b>	<b>248</b>	16,1	33,2	31,9	18,7
<b>En parella amb fills</b>	<b>348</b>	16,8	28,8	40,4	14,0
<b>EDAT</b>					
<b>18 a 24 anys</b>	<b>76</b>	24,7	38,8	29,0	7,5
<b>25 a 39 anys</b>	<b>286</b>	19,5	36,1	31,2	13,2
<b>40 a 54 anys</b>	<b>261</b>	12,8	30,1	42,7	14,4
<b>55 anys o més</b>	<b>234</b>	12,6	28,4	30,0	29,0
<b>ESTUDIS</b>					
<b>Estudis primaris no acabats o sense estudis</b>	<b>100</b>	14,5	21,7	30,5	33,2
<b>Estudis primaris o secundaris bàsics</b>	<b>324</b>	17,4	29,2	33,6	19,7
<b>Estudis secundaris superiors</b>	<b>242</b>	16,5	34,6	34,1	14,8
<b>Estudis universitaris</b>	<b>191</b>	14,0	40,8	37,2	7,9
<b>OCUPACIÓ</b>					
<b>Directius, propietaris i comandaments intermedis</b>	<b>105</b>	8,4	35,3	48,3	8,0
<b>Professionals, tècnics i similars</b>	<b>108</b>	16,4	38,5	28,2	16,9

Personal administratiu i similars	94	14,1	36,7	41,1	8,1
Treballadors del comerç, hostaleria i serveis personals	167	17,4	37,3	32,5	12,8
Treballadors de la indústria, construcció i agricultura	100	25,5	23,2	39,8	11,6
Treballadors no qualificats	60	15,0	22,3	29,4	33,3
Jubilats	124	14,1	24,2	26,8	34,9
Mestresses de casa	29	22,6	28,9	20,1	28,4
Altres no ocupats (aturats, baixa)	27	13,5	34,5	32,6	19,4
Estudiants	38	17,7	40,0	28,8	13,5

**Taula 4.9.**

**I pensa que Andorra sortirà abans, en el mateix moment o més tard que França?**

Horitzontals		Abans que França	Igual que França	Després que França	No contesta
<b>Total</b>	<b>858</b>	<b>14,1</b>	<b>29,2</b>	<b>36,8</b>	<b>19,9</b>
<b>SEXE</b>					
Home	448	14,6	29,9	40,5	14,9
Dona	410	13,6	28,3	32,8	25,3
<b>NACIONALITAT</b>					
Andorrana	327	13,1	31,5	37,0	18,3
Espanyola	311	11,9	28,9	38,7	20,5
Francesa	27	19,8	36,1	27,7	16,4
Portuguesa	147	20,3	21,1	34,8	23,8
Altres	46	13,9	36,2	33,5	16,4
<b>CONVIVÈNCIA</b>					
Sol/a	112	12,8	22,6	33,6	31,0
Amb pares, fills, germans o altres	148	18,2	42,2	25,1	14,5
En parella sense fills	248	12,2	29,9	35,5	22,4
En parella amb fills	348	14,3	25,4	43,5	16,7
<b>EDAT</b>					
18 a 24 anys	76	28,5	37,0	29,0	5,4
25 a 39 anys	286	15,1	34,4	35,3	15,2
40 a 54 anys	261	11,2	24,5	46,8	17,4
55 anys o més	234	11,6	25,4	29,9	33,0
<b>ESTUDIS</b>					
Estudis primaris no acabats o sense estudis	100	12,4	17,8	27,3	42,5
Estudis primaris o secundaris bàsics	324	15,1	27,8	35,9	21,2
Estudis secundaris superiors	242	15,9	28,3	39,5	16,4
Estudis universitaris	191	11,3	38,7	40,0	10,0
<b>OCUPACIÓ</b>					

<b>Directius, propietaris i comandaments intermedis</b>	<b>105</b>	6,2	32,4	51,0	10,4
<b>Professionals, tècnics i similars</b>	<b>108</b>	14,2	35,4	32,3	18,1
<b>Personal administratiu i similars</b>	<b>94</b>	12,5	32,9	40,4	14,1
<b>Treballadors del comerç, hostaleria i serveis personals</b>	<b>167</b>	14,7	31,0	39,4	14,9
<b>Treballadors de la indústria, construcció i agricultura</b>	<b>100</b>	22,0	23,2	44,4	10,4
<b>Treballadors no qualificats</b>	<b>60</b>	12,1	19,0	29,9	39,0
<b>Jubilats</b>	<b>124</b>	13,6	20,8	25,7	40,0
<b>Mestresses de casa</b>	<b>29</b>	18,1	28,9	18,0	35,1
<b>Altres no ocupats (aturats, baixa)</b>	<b>27</b>	13,5	30,3	36,8	19,4
<b>Estudiants</b>	<b>38</b>	21,7	40,0	28,8	9,5

**Taula 5.1.**  
**Amb quina freqüència mira la televisió?**

% Horitzontals		Tots o gairebé tots els dies	Quatre o cinc dies a la setmana	Dos a tres dies a la setmana	Un cop a la setmana o menys	Mai o gairebé mai
<b>Total</b>	<b>858</b>	<b>83,0</b>	<b>6,0</b>	<b>4,7</b>	<b>4,3</b>	<b>2,0</b>
<b>SEXE</b>						
<b>Home</b>	<b>448</b>	80,2	6,6	5,0	5,7	2,6
<b>Dona</b>	<b>410</b>	86,1	5,4	4,3	2,8	1,4
<b>EDAT</b>						
<b>18 a 24 anys</b>	<b>76</b>	74,8	4,1	13,1	8,0	0,0
<b>25 a 39 anys</b>	<b>286</b>	80,2	7,8	4,4	5,9	1,7
<b>40 a 54 anys</b>	<b>261</b>	82,1	7,4	5,4	2,2	2,9
<b>55 anys o més</b>	<b>234</b>	90,2	3,0	1,4	3,4	2,0
<b>NACIONALITAT</b>						
<b>Andorrana</b>	<b>327</b>	84,5	4,3	4,6	5,0	1,5
<b>Espanyola</b>	<b>311</b>	81,3	7,9	4,6	3,7	2,5
<b>Francesa</b>	<b>27</b>	83,1	4,5	4,8	4,3	3,3
<b>Portuguesa</b>	<b>147</b>	85,5	6,0	6,4	1,2	0,8
<b>Altres</b>	<b>46</b>	76,3	6,4	0,0	12,3	5,0
<b>ESTUDIS</b>						
<b>Estudis primaris no acabats o sense estudis</b>	<b>100</b>	83,0	12,4	0,7	3,8	0,0
<b>Estudis primaris o secundaris bàsics</b>	<b>324</b>	89,0	3,3	4,1	2,4	1,2
<b>Estudis secundaris superiors</b>	<b>242</b>	80,0	7,7	6,5	4,4	1,4
<b>Estudis universitaris</b>	<b>191</b>	76,7	5,1	5,4	7,6	5,2
<b>OCUPACIO</b>						
<b>Directius, propietaris i comandaments intermedis</b>	<b>105</b>	85,2	1,7	3,4	5,0	4,7
<b>Professionals, tècnics i similars</b>	<b>108</b>	77,0	8,0	1,6	9,1	4,4
<b>Personal administratiu i similars</b>	<b>94</b>	81,5	8,0	6,0	2,6	1,9

Treballadors del comerç, hostaleria i serveis personals	167	81,3	7,8	8,0	1,6	1,4
Treballadors de la indústria, construcció i agricultura	100	84,5	6,9	3,4	4,0	1,2
Treballadors no qualificats	60	86,0	9,3	3,2	1,5	0,0
Jubilats	124	91,0	3,6	0,6	3,0	1,9
Mestresses de casa	29	90,3	0,0	2,1	7,6	0,0
Altres no ocupats (aturats, baixa)	27	85,6	5,8	4,2	4,4	0,0
Estudiants	38	66,5	4,1	17,8	11,7	0,0

**Taula 5.2.**

**Quantes hores (mitjana aproximada) mira la televisió habitualment un dia laborable?**

% Horitzontals		Menys d'una hora	Entre 1 i 2 hores	Entre 2 i 3 hores	Entre 3 i 4 hores	Més de 4 hores	Depèn	No la veu els dies laborables
<b>Total</b>	<b>804</b>	<b>8,2</b>	<b>51,5</b>	<b>25,2</b>	<b>8,2</b>	<b>5,6</b>	<b>0,8</b>	<b>0,3</b>
<b>SEXE</b>								
Home	411	8,4	52,3	25,5	6,4	6,4	0,6	0,4
Dona	393	8,0	50,6	24,8	10,1	4,8	1,1	0,2
<b>EDAT</b>								
18 a 24 anys	70	12,6	45,8	16,8	18,2	4,5	0,0	2,2
25 a 39 anys	265	6,5	59,2	26,6	4,8	2,9	0,0	0,0
40 a 54 anys	248	10,1	56,1	23,6	4,5	5,1	0,0	0,2
55 anys o més	222	6,7	39,0	27,9	13,3	9,8	2,9	0,0
<b>NACIONALITAT</b>								
Andorrana	306	8,4	54,0	23,9	8,8	3,3	0,6	0,7
Espanyola	291	7,3	48,6	28,8	6,7	7,4	1,0	0,0
Francesa	25	2,4	59,7	10,0	19,9	5,2	2,8	0,0
Portuguesa	144	7,7	55,0	22,7	8,7	5,9	0,0	0,0
Altres	38	19,2	34,9	27,3	5,4	10,1	3,1	0,0
<b>ESTUDIS</b>								
Estudis primaris no acabats o sense estudis	96	4,5	37,2	32,9	14,5	8,9	1,9	0,0
Estudis primaris o secundaris bàsics	313	7,0	47,7	27,6	8,1	8,7	0,4	0,0
Estudis secundaris superiors	228	12,1	55,2	20,3	7,3	3,6	0,8	0,7
Estudis universitaris	166	7,4	62,0	22,5	6,1	0,7	0,8	0,4
<b>OCUPACIO</b>								
Directius, propietaris i comandaments intermedis	95	9,4	58,3	25,3	5,5	1,0	0,0	0,6
Professionals, tècnics i similars	93	10,4	73,0	10,6	4,0	1,2	0,7	0,0

Personal administratiu i similars	90	10,6	58,7	21,6	8,0	1,0	0,0	0,0
Treballadors del comerç, hostaleria i serveis personals	162	8,2	58,8	25,6	3,0	4,4	0,0	0,0
Treballadors de la indústria, construcció i agricultura	95	4,9	49,5	29,5	7,2	8,9	0,0	0,0
Treballadors no qualificats	59	11,5	54,0	22,9	9,4	2,2	0,0	0,0
Jubilats	118	4,4	29,6	29,6	14,6	16,2	4,9	0,0
Mestresses de casa	26	0,0	32,1	40,9	16,2	8,4	0,0	0,0
Altres no ocupats (aturats, baixa)	26	4,4	23,2	32,4	23,6	16,4	0,0	0,0
Estudiants	34	15,3	25,9	29,5	13,6	0,0	0,0	4,1

**Taula 5.3.**

**Quantes hores (mitjana aproximada) mira la televisió habitualment un dia que té festa?**

% Horitzontals		Menys d'una hora	Entre 1 i 2 hores	Entre 2 i 3 hores	Entre 3 i 4 hores	Més de 4 hores	Depèn	No la veu els dies laborables
<b>Total</b>	<b>804</b>	<b>7,6</b>	<b>28,1</b>	<b>23,1</b>	<b>18,1</b>	<b>15,3</b>	<b>3,5</b>	<b>4,1</b>
<b>SEXE</b>								
Home	411	9,3	28,5	22,5	17,1	15,5	2,5	4,4
Dona	393	5,7	27,7	23,9	19,2	15,1	4,6	3,8
<b>EDAT</b>								
18 a 24 anys	70	6,1	27,1	18,4	23,2	18,7	0,0	6,4
25 a 39 anys	265	5,5	27,3	24,7	19,4	15,6	2,6	5,0
40 a 54 anys	248	10,7	32,7	17,9	16,4	16,5	2,2	3,1
55 anys o més	222	6,9	24,4	28,6	16,8	12,5	7,3	3,5
<b>NACIONALITAT</b>								
Andorrana	306	9,3	26,2	23,5	21,3	12,8	2,8	4,1
Espanyola	291	7,5	30,1	24,2	14,5	14,0	5,2	4,1
Francesa	25	2,4	37,9	11,2	22,3	15,2	6,4	4,5
Portuguesa	144	4,3	24,6	22,3	17,4	25,0	1,2	5,2
Altres	38	10,2	34,4	23,6	19,6	9,2	3,1	0,0
<b>ESTUDIS</b>								
Estudis primaris no acabats o sense estudis	96	4,5	21,4	29,6	19,5	14,2	8,1	2,7
Estudis primaris o secundaris bàsics	313	5,1	27,8	21,4	17,0	22,6	0,9	4,8
Estudis secundaris superiors	228	10,7	27,6	25,2	15,9	12,2	4,6	3,8
Estudis universitaris	166	9,6	33,3	19,5	22,4	6,6	4,5	4,1
<b>OCUPACIO</b>								
Directius, propietaris i comandaments intermedis	95	12,7	23,8	28,1	16,0	10,3	5,0	4,1
Professionals, tècnics i similars	93	8,9	25,6	28,9	17,3	7,1	2,5	8,5

Personal administratiu i similars	90	4,5	39,0	15,6	21,8	11,3	6,0	1,9
Treballadors del comerç, hostaleria i serveis personals	162	4,4	31,9	29,5	10,7	16,4	2,3	4,9
Treballadors de la indústria, construcció i agricultura	95	8,5	26,6	19,0	21,5	22,0	0,0	2,4
Treballadors no qualificats	59	9,9	20,4	21,6	18,5	26,2	1,0	2,4
Jubilats	118	6,5	28,7	20,2	19,6	15,0	8,3	1,7
Mestresses de casa	26	5,2	28,7	18,3	22,3	17,9	7,6	0,0
Altres no ocupats (aturats, baixa)	26	10,5	12,8	11,5	16,1	26,2	0,0	22,8
Estudiants	34	4,0	29,3	22,1	31,3	13,3	0,0	0,0

**Taula 5.5.**

**Mira les notícies i els informatius a la televisió?**

% Horitzontals		No	Sí
<b>Total</b>	<b>804</b>	<b>3,7</b>	<b>96,3</b>
<b>SEXE</b>			
Home	411	2,9	97,1
Dona	393	4,6	95,4
<b>EDAT</b>			
18 a 24 anys	70	8,1	91,9
25 a 39 anys	265	2,9	97,1
40 a 54 anys	248	4,3	95,7
55 anys o més	222	2,6	97,4
<b>NACIONALITAT</b>			
Andorrana	306	3,8	96,2
Espanyola	291	2,8	97,2
Francesa	25	0,0	100,0
Portuguesa	144	5,2	94,8
Altres	38	6,2	93,8
<b>ESTUDIS</b>			
Estudis primaris no acabats o sense estudis	96	6,8	93,2
Estudis primaris o secundaris bàsics	313	2,7	97,3
Estudis secundaris superiors	228	2,5	97,5
Estudis universitaris	166	5,1	94,9
<b>OCUPACIO</b>			
Directius, propietaris i comandaments intermedis	95	1,6	98,4
Professionals, tècnics i similars	93	9,5	90,5
Personal administratiu i similars	90	2,2	97,8
Treballadors del comerç, hostaleria i serveis personals	162	4,0	96,0
Treballadors de la indústria, construcció i agricultura	95	4,8	95,2
Treballadors no qualificats	59	3,6	96,4



<b>Jubilats</b>	<b>118</b>	1,2	98,8
<b>Mestresses de casa</b>	<b>26</b>	6,1	93,9
<b>Altres no ocupats (aturats, baixa)</b>	<b>26</b>	5,3	94,7
<b>Estudiants</b>	<b>34</b>	0,0	100,0

**Taula 5.7.**  
**Amb quina freqüència mira la televisió andorrana?**

% Horitzontals		Tots o gairebé tots els dies	Quatre o cinc dies a la setmana	Dos o tres cops per setmana	Un cop a la setmana o menys	Mai o gairebé mai
<b>Total</b>	<b>804</b>	<b>36,9</b>	<b>9,1</b>	<b>8,9</b>	<b>9,4</b>	<b>35,7</b>
<b>SEXE</b>						
<b>Home</b>	<b>411</b>	34,3	8,5	8,4	12,0	36,8
<b>Dona</b>	<b>393</b>	39,6	9,8	9,4	6,7	34,5
<b>EDAT</b>						
<b>18 a 24 anys</b>	<b>70</b>	24,6	4,2	14,5	8,6	48,0
<b>25 a 39 anys</b>	<b>265</b>	28,1	9,1	8,1	12,7	42,0
<b>40 a 54 anys</b>	<b>248</b>	38,8	7,2	10,0	9,7	34,4
<b>55 anys o més</b>	<b>222</b>	49,3	12,9	6,8	5,4	25,6
<b>NACIONALITAT</b>						
<b>Andorrana</b>	<b>306</b>	41,3	8,5	7,5	8,2	34,5
<b>Espanyola</b>	<b>291</b>	34,8	12,5	8,0	11,2	33,6
<b>Francesa</b>	<b>25</b>	20,5	5,2	25,2	17,8	31,3
<b>Portuguesa</b>	<b>144</b>	40,3	5,4	10,9	7,1	36,3
<b>Altres</b>	<b>38</b>	17,3	4,9	8,4	7,9	61,6
<b>ESTUDIS</b>						
<b>Estudis primaris no acabats o sense estudis</b>	<b>96</b>	48,4	11,9	7,5	6,6	25,6
<b>Estudis primaris o secundaris bàsics</b>	<b>313</b>	42,5	9,0	7,5	7,3	33,8
<b>Estudis secundaris superiors</b>	<b>228</b>	30,5	10,3	12,9	10,7	35,7
<b>Estudis universitaris</b>	<b>166</b>	28,9	6,2	6,8	13,3	44,8
<b>OCUPACIO</b>						
<b>Directius, propietaris i comandaments intermedis</b>	<b>95</b>	39,0	8,5	4,1	14,3	34,1
<b>Professionals, tècnics i similars</b>	<b>93</b>	30,6	4,5	7,0	13,7	44,1
<b>Personal administratiu i similars</b>	<b>90</b>	34,4	11,8	7,2	15,4	31,1
<b>Treballadors del comerç, hostaleria i serveis personals</b>	<b>162</b>	30,8	14,1	8,9	8,2	38,0
<b>Treballadors de la indústria, construcció i agricultura</b>	<b>95</b>	31,2	1,2	16,3	11,0	40,2
<b>Treballadors no qualificats</b>	<b>59</b>	45,5	4,9	9,3	6,3	33,9
<b>Jubilats</b>	<b>118</b>	56,8	11,7	6,3	3,8	21,5
<b>Mestresses de casa</b>	<b>26</b>	43,8	18,3	2,6	0,0	35,4
<b>Altres no ocupats (aturats, baixa)</b>	<b>26</b>	36,6	10,6	19,8	2,4	30,6
<b>Estudiants</b>	<b>34</b>	12,7	0,0	17,3	8,0	62,0

Base: persones que miren la televisió més d'un dia a la setmana (N=804)

**Taula 5.8.**

**Acostuma a mirar els següents programes a la televisió andorrana (ATV)?  
NOTÍCIES**

% Horitzontals		Sí	No
<b>Total</b>	<b>517</b>	<b>96,0</b>	<b>3,9</b>
<b>SEXE</b>			
Home	260	96,1	3,9
Dona	258	95,8	4,0
<b>EDAT</b>			
18 a 24 anys	36	83,9	16,1
25 a 39 anys	153	96,4	3,6
40 a 54 anys	163	97,1	2,5
55 anys o més	165	97,0	3,0
<b>NACIONALITAT</b>			
Andorrana	200	97,6	2,4
Espanyola	193	95,3	4,4
Francesa	17	100,0	0,0
Portuguesa	92	93,7	6,3
Altres	15	92,2	7,8
<b>ESTUDIS</b>			
Estudis primaris no acabats o sense estudis	72	99,0	1,0
Estudis primaris o secundaris bàsics	207	95,7	4,3
Estudis secundaris superiors	147	97,0	3,0
Estudis universitaris	92	92,6	6,8
<b>OCUPACIO</b>			
Directius, propietaris i comandaments intermedis	63	95,2	4,8
Professionals, tècnics i similars	52	91,4	7,4
Personal administratiu i similars	62	95,5	4,5
Treballadors del comerç, hostaleria i serveis personals	100	97,3	2,7
Treballadors de la indústria, construcció i agricultura	57	95,2	4,8
Treballadors no qualificats	39	93,1	6,9
Jubilats	92	98,7	1,3
Mestresses de casa	17	100,0	0,0
Altres no ocupats (aturats, baixa)	18	92,3	7,7
Estudiants	13	100,0	0,0

Base: persones que miren la televisió andorrana (N=517)

## L'ENTREVISTA

% Horitzontals		Sí	No
<b>Total</b>	<b>517</b>	<b>20,7</b>	<b>79,1</b>
<b>SEXE</b>			
<b>Home</b>	<b>260</b>	18,2	81,3
<b>Dona</b>	<b>258</b>	23,1	76,9
<b>EDAT</b>			
<b>18 a 24 anys</b>	<b>36</b>	0,0	100,0
<b>25 a 39 anys</b>	<b>153</b>	17,8	82,2
<b>40 a 54 anys</b>	<b>163</b>	20,3	79,7
<b>55 anys o més</b>	<b>165</b>	28,2	71,0
<b>NACIONALITAT</b>			
<b>Andorrana</b>	<b>200</b>	23,1	76,4
<b>Espanyola</b>	<b>193</b>	21,6	78,4
<b>Francesa</b>	<b>17</b>	25,1	74,9
<b>Portuguesa</b>	<b>92</b>	13,3	86,7
<b>Altres</b>	<b>15</b>	15,8	84,2
<b>ESTUDIS</b>			
<b>Estudis primaris no acabats o sense estudis</b>	<b>72</b>	35,8	64,2
<b>Estudis primaris o secundaris bàsics</b>	<b>207</b>	11,0	89,0
<b>Estudis secundaris superiors</b>	<b>147</b>	25,3	73,9
<b>Estudis universitaris</b>	<b>92</b>	23,2	76,8
<b>OCUPACIO</b>			
<b>Directius, propietaris i comandaments intermedis</b>	<b>63</b>	31,1	68,9
<b>Professionals, tècnics i similars</b>	<b>52</b>	16,0	81,8
<b>Personal administratiu i similars</b>	<b>62</b>	29,0	71,0
<b>Treballadors del comerç, hostaleria i serveis personals</b>	<b>100</b>	15,7	84,3
<b>Treballadors de la indústria, construcció i agricultura</b>	<b>57</b>	7,2	92,8
<b>Treballadors no qualificats</b>	<b>39</b>	14,6	85,4
<b>Jubilats</b>	<b>92</b>	31,7	68,3
<b>Mestresses de casa</b>	<b>17</b>	22,9	77,1
<b>Altres no ocupats (aturats, baixa)</b>	<b>18</b>	0,0	100,0
<b>Estudiants</b>	<b>13</b>	8,9	91,1

Base: persones que miren la televisió andorrana (N=517)

## TOT NEU

% Horitzontals		Sí	No
<b>Total</b>	<b>517</b>	<b>10,9</b>	<b>88,7</b>
<b>SEXE</b>			
<b>Home</b>	<b>260</b>	9,8	89,8
<b>Dona</b>	<b>258</b>	12,1	87,7
<b>EDAT</b>			
<b>18 a 24 anys</b>	<b>36</b>	24,2	75,8
<b>25 a 39 anys</b>	<b>153</b>	13,0	87,0
<b>40 a 54 anys</b>	<b>163</b>	10,1	89,9
<b>55 anys o més</b>	<b>165</b>	6,8	92,1
<b>NACIONALITAT</b>			
<b>Andorrana</b>	<b>200</b>	14,7	84,7
<b>Espanyola</b>	<b>193</b>	8,9	90,7
<b>Francesa</b>	<b>17</b>	4,0	96,0
<b>Portuguesa</b>	<b>92</b>	7,1	92,9
<b>Altres</b>	<b>15</b>	17,1	82,9
<b>ESTUDIS</b>			
<b>Estudis primaris no acabats o sense estudis</b>	<b>72</b>	12,3	87,7
<b>Estudis primaris o secundaris bàsics</b>	<b>207</b>	7,4	92,3
<b>Estudis secundaris superiors</b>	<b>147</b>	12,7	86,5
<b>Estudis universitaris</b>	<b>92</b>	14,9	85,1
<b>OCUPACIO</b>			
<b>Directius, propietaris i comandaments intermedis</b>	<b>63</b>	19,8	80,2
<b>Professionals, tècnics i similars</b>	<b>52</b>	9,9	87,8
<b>Personal administratiu i similars</b>	<b>62</b>	15,0	85,0
<b>Treballadors del comerç, hostaleria i serveis personals</b>	<b>100</b>	12,2	87,8
<b>Treballadors de la indústria, construcció i agricultura</b>	<b>57</b>	12,0	88,0
<b>Treballadors no qualificats</b>	<b>39</b>	0,0	100,0
<b>Jubilats</b>	<b>92</b>	5,5	94,5
<b>Mestresses de casa</b>	<b>17</b>	0,0	95,9
<b>Altres no ocupats (aturats, baixa)</b>	<b>18</b>	0,0	100,0
<b>Estudiants</b>	<b>13</b>	34,9	65,1

Base: persones que miren la televisió andorrana (N=517)

## ACTUALITAT

% Horitzontals		Sí	No
<b>Total</b>	<b>517</b>	<b>10,7</b>	<b>88,3</b>
<b>SEXE</b>			
Home	260	9,4	89,6
Dona	258	12,0	87,0
<b>EDAT</b>			
18 a 24 anys	36	3,8	91,9
25 a 39 anys	153	5,0	93,8
40 a 54 anys	163	7,3	91,7
55 anys o més	165	20,9	79,1
<b>NACIONALITAT</b>			
Andorrana	200	14,8	84,6
Espanyola	193	9,8	89,9
Francesa	17	4,0	96,0
Portuguesa	92	6,6	89,7
Altres	15	0,0	100,0
<b>ESTUDIS</b>			
Estudis primaris no acabats o sense estudis	72	23,7	75,0
Estudis primaris o secundaris bàsics	207	7,8	91,0
Estudis secundaris superiors	147	8,5	91,5
Estudis universitaris	92	10,6	87,5
<b>OCUPACIO</b>			
Directius, propietaris i comandaments intermedis	63	14,4	85,6
Professionals, tècnics i similars	52	5,4	91,7
Personal administratiu i similars	62	12,3	87,7
Treballadors del comerç, hostaleria i serveis personals	100	4,4	93,2
Treballadors de la indústria, construcció i agricultura	57	12,2	87,8
Treballadors no qualificats	39	3,4	96,6
Jubilats	92	21,4	78,6
Mestresses de casa	17	16,2	83,8
Altres no ocupats (aturats, baixa)	18	3,9	96,1
Estudiants	13	0,0	100,0

Base: persones que miren la televisió andorrana (N=517)

## ECONOMIA AL DIA

% Horitzontals		Sí	No
<b>Total</b>	<b>517</b>	<b>8,1</b>	<b>91,9</b>
<b>SEXE</b>			
Home	260	7,1	92,9
Dona	258	9,2	90,8
<b>EDAT</b>			
18 a 24 anys	36	3,8	96,2
25 a 39 anys	153	7,1	92,9
40 a 54 anys	163	6,2	93,8
55 anys o més	165	12,0	88,0
<b>NACIONALITAT</b>			
Andorrana	200	9,9	90,1
Espanyola	193	7,0	93,0
Francesa	17	4,0	96,0
Portuguesa	92	8,8	91,2
Altres	15	0,0	100,0
<b>ESTUDIS</b>			
Estudis primaris no acabats o sense estudis	72	14,8	85,2
Estudis primaris o secundaris bàsics	207	5,7	94,3
Estudis secundaris superiors	147	4,8	95,2
Estudis universitaris	92	13,7	86,3
<b>OCUPACIO</b>			
Directius, propietaris i comandaments intermedis	63	17,3	82,7
Professionals, tècnics i similars	52	4,8	95,2
Personal administratiu i similars	62	10,5	89,5
Treballadors del comerç, hostaleria i serveis personals	100	5,9	94,1
Treballadors de la indústria, construcció i agricultura	57	5,1	94,9
Treballadors no qualificats	39	3,1	96,9
Jubilats	92	11,8	88,2
Mestresses de casa	17	7,6	92,4
Altres no ocupats (aturats, baixa)	18	0,0	100,0
Estudiants	13	0,0	100,0

Base: persones que miren la televisió andorrana (N=517)

## RETRANSMISSIONS ESPORTIVES

% Horitzontals		Sí	No
<b>Total</b>	<b>517</b>	<b>8,0</b>	<b>91,7</b>
SEXE			
Home	260	11,1	88,5
Dona	258	4,8	95,0
EDAT			
18 a 24 anys	36	20,4	79,6
25 a 39 anys	153	5,6	94,4
40 a 54 anys	163	8,6	91,1
55 anys o més	165	6,8	92,5
NACIONALITAT			
Andorrana	200	8,5	90,9
Espanyola	193	7,9	91,8
Francesa	17	13,1	86,9
Portuguesa	92	5,7	94,3
Altres	15	9,3	90,7
ESTUDIS			
Estudis primaris no acabats o sense estudis	72	13,0	87,0
Estudis primaris o secundaris bàsics	207	7,6	92,1
Estudis secundaris superiors	147	6,4	92,8
Estudis universitaris	92	7,3	92,7
OCUPACIO			
Directius, propietaris i comandaments intermedis	63	9,2	90,8
Professionals, tècnics i similars	52	2,9	94,8
Personal administratiu i similars	62	7,3	92,7
Treballadors del comerç, hostaleria i serveis personals	100	5,3	94,7
Treballadors de la indústria, construcció i agricultura	57	15,1	84,9
Treballadors no qualificats	39	1,6	98,4
Jubilats	92	6,8	93,2
Mestresses de casa	17	0,0	100,0
Altres no ocupats (aturats, baixa)	18	24,1	72,5
Estudiants	13	24,3	75,7

Base: persones que miren la televisió andorrana (N=517)



## EXAMEN FINAL

% Horitzontals		Sí	No
<b>Total</b>	<b>517</b>	<b>7,3</b>	<b>92,5</b>
<b>SEXE</b>			
<b>Home</b>	<b>260</b>	5,8	94,2
<b>Dona</b>	<b>258</b>	8,9	90,8
<b>EDAT</b>			
<b>18 a 24 anys</b>	<b>36</b>	20,4	79,6
<b>25 a 39 anys</b>	<b>153</b>	7,4	92,0
<b>40 a 54 anys</b>	<b>163</b>	6,2	93,8
<b>55 anys o més</b>	<b>165</b>	5,5	94,5
<b>NACIONALITAT</b>			
<b>Andorrana</b>	<b>200</b>	9,1	90,9
<b>Espanyola</b>	<b>193</b>	5,9	94,1
<b>Francesa</b>	<b>17</b>	0,0	100,0
<b>Portuguesa</b>	<b>92</b>	7,5	91,5
<b>Altres</b>	<b>15</b>	9,3	90,7
<b>ESTUDIS</b>			
<b>Estudis primaris no acabats o sense estudis</b>	<b>72</b>	11,1	88,9
<b>Estudis primaris o secundaris bàsics</b>	<b>207</b>	5,6	94,0
<b>Estudis secundaris superiors</b>	<b>147</b>	6,8	93,2
<b>Estudis universitaris</b>	<b>92</b>	9,3	90,7
<b>OCUPACIO</b>			
<b>Directius, propietaris i comandaments intermedis</b>	<b>63</b>	16,9	83,1
<b>Professionals, tècnics i similars</b>	<b>52</b>	4,7	93,6
<b>Personal administratiu i similars</b>	<b>62</b>	4,4	95,6
<b>Treballadors del comerç, hostaleria i serveis personals</b>	<b>100</b>	8,2	91,8
<b>Treballadors de la indústria, construcció i agricultura</b>	<b>57</b>	5,1	94,9
<b>Treballadors no qualificats</b>	<b>39</b>	4,9	95,1
<b>Jubilats</b>	<b>92</b>	4,3	95,7
<b>Mestresses de casa</b>	<b>17</b>	4,1	95,9
<b>Altres no ocupats (aturats, baixa)</b>	<b>18</b>	7,7	92,3
<b>Estudiants</b>	<b>13</b>	24,3	75,7

Base: persones que miren la televisió andorrana (N=517)

## CRACKS

% Horitzontals		Sí	No
<b>Total</b>	<b>517</b>	<b>2,4</b>	<b>97,3</b>
<b>SEXE</b>			
<b>Home</b>	<b>260</b>	1,3	98,7
<b>Dona</b>	<b>258</b>	3,5	95,9
<b>EDAT</b>			
<b>18 a 24 anys</b>	<b>36</b>	0,0	100,0
<b>25 a 39 anys</b>	<b>153</b>	2,4	97,0
<b>40 a 54 anys</b>	<b>163</b>	1,8	97,8
<b>55 anys o més</b>	<b>165</b>	3,5	96,5
<b>NACIONALITAT</b>			
<b>Andorrana</b>	<b>200</b>	3,8	96,2
<b>Espanyola</b>	<b>193</b>	2,2	97,5
<b>Francesa</b>	<b>17</b>	0,0	100,0
<b>Portuguesa</b>	<b>92</b>	0,7	98,3
<b>Altres</b>	<b>15</b>	0,0	100,0
<b>ESTUDIS</b>			
<b>Estudis primaris no acabats o sense estudis</b>	<b>72</b>	5,4	94,6
<b>Estudis primaris o secundaris bàsics</b>	<b>207</b>	1,2	98,4
<b>Estudis secundaris superiors</b>	<b>147</b>	1,7	97,8
<b>Estudis universitaris</b>	<b>92</b>	3,9	96,1
<b>OCUPACIO</b>			
<b>Directius, propietaris i comandaments intermedis</b>	<b>63</b>	4,4	95,6
<b>Professionals, tècnics i similars</b>	<b>52</b>	4,2	94,0
<b>Personal administratiu i similars</b>	<b>62</b>	4,8	95,2
<b>Treballadors del comerç, hostaleria i serveis personals</b>	<b>100</b>	0,6	98,8
<b>Treballadors de la indústria, construcció i agricultura</b>	<b>57</b>	0,0	100,0
<b>Treballadors no qualificats</b>	<b>39</b>	1,6	98,4
<b>Jubilats</b>	<b>92</b>	3,5	96,5
<b>Mestresses de casa</b>	<b>17</b>	0,0	100,0
<b>Altres no ocupats (aturats, baixa)</b>	<b>18</b>	0,0	100,0
<b>Estudiants</b>	<b>13</b>	0,0	100,0

Base: persones que miren la televisió andorrana (N=517)

## ELEMENTS

% Horitzontals		Sí	No
<b>Total</b>	<b>517</b>	<b>2,3</b>	<b>97,2</b>
<b>SEXE</b>			
Home	260	1,9	97,5
Dona	258	2,7	96,9
<b>EDAT</b>			
18 a 24 anys	36	4,3	91,4
25 a 39 anys	153	1,2	98,2
40 a 54 anys	163	3,6	96,4
55 anys o més	165	1,7	98,3
<b>NACIONALITAT</b>			
Andorrana	200	3,9	96,1
Espanyola	193	0,7	99,3
Francesa	17	0,0	100,0
Portuguesa	92	3,2	94,1
Altres	15	0,0	100,0
<b>ESTUDIS</b>			
Estudis primaris no acabats o sense estudis	72	2,9	97,1
Estudis primaris o secundaris bàsics	207	2,9	95,9
Estudis secundaris superiors	147	1,8	98,2
Estudis universitaris	92	1,4	98,6
<b>OCUPACIO</b>			
Directius, propietaris i comandaments intermedis	63	4,7	95,3
Professionals, tècnics i similars	52	1,2	97,1
Personal administratiu i similars	62	2,9	97,1
Treballadors del comerç, hostaleria i serveis personals	100	1,8	96,6
Treballadors de la indústria, construcció i agricultura	57	2,0	98,0
Treballadors no qualificats	39	0,0	100,0
Jubilats	92	2,3	97,7
Mestresses de casa	17	0,0	100,0
Altres no ocupats (aturats, baixa)	18	0,0	100,0
Estudiants	13	12,1	87,9

Base: persones que miren la televisió andorrana (N=517)

**Taula 5.10.**  
**Amb quina freqüència escolta la ràdio?**

% Horitzontals		Tots o gairebé tots els dies	Quatre o cinc dies a la setmana	Dos a tres dies a la setmana	Un cop a la setmana o menys	Mai o gairebé mai
<b>Total</b>	<b>858</b>	<b>52,0</b>	<b>9,8</b>	<b>3,2</b>	<b>7,8</b>	<b>27,3</b>
<b>SEXE</b>						
Home	448	54,8	10,0	3,8	8,4	23,1
Dona	410	48,9	9,7	2,5	7,1	31,9
<b>EDAT</b>						
18 a 24 anys	858	52,0	9,8	3,2	7,8	27,3
25 a 39 anys	76	49,6	1,8	5,9	11,3	31,3
40 a 54 anys	286	58,5	13,6	1,3	6,0	20,6
55 anys o més	261	54,5	9,5	3,4	8,3	24,3
<b>NACIONALITAT</b>						
Andorrana	858	52,0	9,8	3,2	7,8	27,3
Espanyola	327	53,7	6,4	4,2	7,4	28,4
Francesa	311	48,9	10,8	3,6	9,4	27,2
Portuguesa	27	76,7	13,5	0,0	7,3	2,5
Altres	147	48,7	13,9	0,8	6,9	29,8
<b>ESTUDIS</b>						
Estudis primaris no acabats o sense estudis	100	33,3	9,9	1,3	14,6	41,0
Estudis primaris o secundaris bàsics	324	51,3	10,1	2,9	4,5	31,3
Estudis secundaris superiors	242	53,9	9,4	4,0	9,0	23,6
Estudis universitaris	191	60,5	9,9	3,6	8,3	17,7
<b>OCUPACIO</b>						
Directius, propietaris i comandaments intermedis	105	67,6	7,4	3,4	4,9	16,7
Professionals, tècnics i similars	108	59,1	11,0	6,8	2,4	20,8
Personal administratiu i similars	94	55,4	12,6	1,6	12,0	18,4
Treballadors del comerç, hostaleria i serveis personals	167	56,6	14,5	1,4	5,5	22,0
Treballadors de la indústria, construcció i agricultura	100	63,8	9,1	3,1	4,0	19,9
Treballadors no qualificats	60	31,5	8,7	1,0	6,9	51,9
Jubilats	124	37,8	7,1	4,9	11,9	38,3
Mestresses de casa	29	29,5	12,3	2,4	7,5	48,3
Altres no ocupats (aturats, baixa)	27	32,6	2,3	4,2	20,7	40,2
Estudiants	38	34,6	3,6	2,4	17,8	41,7

**Taula 5.11.**  
**Quantes hores (mitjana aproximada) escolta la ràdio un dia laborable?**

% Horitzontals		No l'escolta els dies laborables	Menys d'una hora	Entre 1 i 2 hores	Entre 2 i 3 hores	Entre 3 i 4 hores	4 hores o més
<b>Total</b>	<b>557</b>	<b>0,5</b>	<b>19,1</b>	<b>24,0</b>	<b>17,3</b>	<b>7,6</b>	<b>31,1</b>
<b>SEXE</b>							
<b>Home</b>	<b>307</b>	0,4	21,3	24,8	15,7	7,5	29,8
<b>Dona</b>	<b>250</b>	0,7	16,4	23,0	19,2	7,8	32,6
<b>EDAT</b>							
<b>18 a 24 anys</b>	<b>44</b>	0,0	19,7	33,2	17,0	3,1	23,3
<b>25 a 39 anys</b>	<b>210</b>	0,0	14,7	22,0	17,5	8,4	37,4
<b>40 a 54 anys</b>	<b>176</b>	1,7	23,5	24,8	13,4	6,4	30,2
<b>55 anys o més</b>	<b>127</b>	0,0	19,8	23,0	22,4	9,5	24,7
<b>NACIONALITAT</b>							
<b>Andorrana</b>	<b>210</b>	0,3	30,1	22,2	16,6	6,9	23,9
<b>Espanyola</b>	<b>197</b>	0,6	13,0	25,9	19,6	4,4	36,1
<b>Francesa</b>	<b>25</b>	0,0	12,4	26,2	25,0	5,0	31,3
<b>Portuguesa</b>	<b>93</b>	1,2	12,5	23,3	12,2	11,4	37,7
<b>Altres</b>	<b>33</b>	0,0	8,2	25,0	16,0	23,0	27,9
<b>ESTUDIS</b>							
<b>Estudis primaris no acabats o sense estudis</b>	<b>44</b>	1,4	16,2	19,7	24,2	13,9	24,6
<b>Estudis primaris o secundaris bàsics</b>	<b>208</b>	0,8	14,4	21,0	13,4	8,6	40,8
<b>Estudis secundaris superiors</b>	<b>163</b>	0,4	19,1	24,3	20,2	7,3	28,7
<b>Estudis universitaris</b>	<b>141</b>	0,0	26,8	29,6	17,5	4,6	21,6
<b>OCUPACIO</b>							
<b>Directius, propietaris i comandaments intermedis</b>	<b>83</b>	0,0	25,0	12,9	21,2	6,4	34,6
<b>Professionals, tècnics i similars</b>	<b>83</b>	0,7	26,0	36,0	19,4	4,4	13,4
<b>Personal administratiu i similars</b>	<b>66</b>	0,0	21,4	26,4	17,7	6,8	27,7
<b>Treballadors del comerç, hostaleria i serveis personals</b>	<b>121</b>	0,0	11,9	20,3	12,4	4,8	49,2
<b>Treballadors de la indústria, construcció i agricultura</b>	<b>76</b>	0,0	13,2	20,0	11,1	11,6	44,0
<b>Treballadors no qualificats</b>	<b>25</b>	2,5	17,3	34,3	15,5	14,3	16,1
<b>Jubilats</b>	<b>62</b>	1,0	18,6	20,7	22,6	14,0	21,9
<b>Mestresses de casa</b>	<b>13</b>	0,0	5,5	29,9	32,7	4,8	27,2
<b>Altres no ocupats (aturats, baixa)</b>	<b>11</b>	10,8	26,0	30,0	13,0	14,4	5,8
<b>Estudiants</b>	<b>16</b>	0,0	18,8	52,3	28,9	0,0	0,0

Base: persones que escolten la ràdio més d'un dia a la setmana (N=557)

**Taula 5.12.**
**Quantes hores (mitjana aproximada) escolta la ràdio un dia que té festa?**

% Horitzontals		No l'escolta els dies festius	Menys d'una hora	Entre 1 i 2 hores	Entre 2 i 3 hores	Entre 3 i 4 hores	4 hores o més
<b>Total</b>	<b>557</b>	<b>42,3</b>	<b>8,3</b>	<b>20,6</b>	<b>11,6</b>	<b>7,4</b>	<b>8,9</b>
<b>SEXE</b>							
<b>Home</b>	<b>307</b>	42,1	10,1	23,6	9,3	6,5	8,0
<b>Dona</b>	<b>250</b>	42,5	6,2	17,0	14,4	8,5	9,9
<b>EDAT</b>							
<b>18 a 24 anys</b>	<b>44</b>	33,6	13,4	16,2	16,6	9,9	6,7
<b>25 a 39 anys</b>	<b>210</b>	45,1	4,3	24,0	10,6	7,1	8,0
<b>40 a 54 anys</b>	<b>176</b>	46,0	8,6	21,5	7,7	7,4	8,5
<b>55 anys o més</b>	<b>127</b>	35,3	12,8	15,3	17,0	6,9	11,5
<b>NACIONALITAT</b>							
<b>Andorrana</b>	<b>210</b>	44,0	11,3	22,9	8,7	5,3	6,6
<b>Espanyola</b>	<b>197</b>	34,5	7,4	22,3	14,7	9,7	10,7
<b>Francesa</b>	<b>25</b>	29,8	9,4	17,7	12,9	5,0	25,2
<b>Portuguesa</b>	<b>93</b>	57,7	4,3	12,9	13,5	6,8	3,1
<b>Altres</b>	<b>33</b>	43,1	5,4	19,4	5,6	10,5	15,9
<b>ESTUDIS</b>		44,0	11,3	22,9	8,7	5,3	6,6
<b>Estudis primaris no acabats o sense estudis</b>	<b>44</b>	34,6	9,5	19,6	16,0	8,7	11,6
<b>Estudis primaris o secundaris bàsics</b>	<b>208</b>	50,8	5,2	15,6	11,2	8,6	7,0
<b>Estudis secundaris superiors</b>	<b>163</b>	37,7	11,8	21,2	14,7	5,6	8,6
<b>Estudis universitaris</b>	<b>141</b>	37,4	8,7	27,6	7,3	7,3	11,0
<b>OCUPACIO</b>							
<b>Directius, propietaris i comandaments intermedis</b>	<b>83</b>	52,0	10,5	18,6	6,6	2,8	9,4
<b>Professionals, tècnics i similars</b>	<b>83</b>	43,0	12,1	21,7	11,1	6,9	4,0
<b>Personal administratiu i similars</b>	<b>66</b>	36,6	5,7	28,9	11,6	4,2	12,1
<b>Treballadors del comerç, hostaleria i serveis personals</b>	<b>121</b>	39,8	7,0	23,0	11,9	10,6	5,1
<b>Treballadors de la indústria, construcció i agricultura</b>	<b>76</b>	58,8	4,2	16,3	6,6	1,5	12,5
<b>Treballadors no qualificats</b>	<b>25</b>	64,1	5,3	6,2	9,0	10,5	5,0
<b>Jubilats</b>	<b>62</b>	17,8	11,8	21,5	22,3	11,2	14,4
<b>Mestresses de casa</b>	<b>13</b>	34,4	17,8	5,5	12,7	4,8	24,8
<b>Altres no ocupats (aturats, baixa)</b>	<b>11</b>	31,8	0,0	16,9	23,8	14,4	13,0
<b>Estudiants</b>	<b>16</b>	28,9	10,0	32,3	18,8	10,0	0,0

Base: persones que escolten la ràdio més d'un dia a la setmana (N=557)

**Taula 5.14.**  
**On escolta la ràdio habitualment?**

% Horitzontals		A casa	Al cotxe	A la feina	Altres
<b>Total</b>	<b>557</b>	<b>43,9</b>	<b>57,3</b>	<b>30,5</b>	<b>1,2</b>
<b>SEXE</b>					
<b>Home</b>	<b>307</b>	37,1	64,2	28,9	1,3
<b>Dona</b>	<b>250</b>	52,4	48,9	32,5	1,2
<b>EDAT</b>					
<b>18 a 24 anys</b>	<b>44</b>	46,2	53,8	22,9	3,6
<b>25 a 39 anys</b>	<b>210</b>	33,3	61,8	40,6	0,4
<b>40 a 54 anys</b>	<b>176</b>	43,5	62,8	31,1	1,6
<b>55 anys o més</b>	<b>127</b>	61,3	43,5	15,7	1,1
<b>NACIONALITAT</b>					
<b>Andorrana</b>	<b>210</b>	39,5	61,7	23,7	1,6
<b>Espanyola</b>	<b>197</b>	56,2	57,1	31,1	1,2
<b>Francesa</b>	<b>25</b>	56,3	39,6	28,2	3,7
<b>Portuguesa</b>	<b>93</b>	26,1	54,7	45,9	0,0
<b>Altres</b>	<b>33</b>	40,3	50,7	29,3	0,0
<b>ESTUDIS</b>					
<b>Estudis primaris no acabats o sense estudis</b>	<b>44</b>	70,6	29,4	17,1	0,0
<b>Estudis primaris o secundaris bàsics</b>	<b>208</b>	39,0	51,0	39,8	1,5
<b>Estudis secundaris superiors</b>	<b>163</b>	43,3	60,6	30,9	1,7
<b>Estudis universitaris</b>	<b>141</b>	43,6	71,6	20,6	0,6
<b>OCUPACIO</b>					
<b>Directius, propietaris i comandaments intermedis</b>	<b>83</b>	32,1	64,3	38,5	0,7
<b>Professionals, tècnics i similars</b>	<b>83</b>	38,7	75,7	23,2	2,5
<b>Personal administratiu i similars</b>	<b>66</b>	41,1	60,1	32,5	0,0
<b>Treballadors del comerç, hostaleria i serveis personals</b>	<b>121</b>	44,4	62,7	42,8	0,9
<b>Treballadors de la indústria, construcció i agricultura</b>	<b>76</b>	18,8	47,6	47,9	0,0
<b>Treballadors no qualificats</b>	<b>25</b>	43,7	50,7	39,0	0,0
<b>Jubilats</b>	<b>62</b>	86,9	23,0	0,0	2,2
<b>Mestresses de casa</b>	<b>13</b>	82,5	40,2	0,0	0,0
<b>Altres no ocupats (aturats, baixa)</b>	<b>11</b>	74,0	31,8	0,0	0,0
<b>Estudiants</b>	<b>16</b>	36,4	81,2	0,0	10,0

Base: persones que escolten la ràdio més d'un dia a la setmana (N=557)

**Taula 5.17.**  
**Amb quina freqüència llegeix la premsa d'informació general?**

% Horitzontals		Tots o gairebé tots els dies	Quatre o cinc dies a la setmana	Dos o tres cops per setmana	Un cop a la setmana	De tant en tant	Mai o gairebé mai
<b>Total</b>	<b>858</b>	<b>57,8</b>	<b>12,4</b>	<b>7,8</b>	<b>2,6</b>	<b>9,4</b>	<b>9,9</b>
<b>SEXE</b>							
<b>Home</b>	<b>448</b>	66,7	11,8	6,4	1,6	6,9	6,5
<b>Dona</b>	<b>410</b>	48,1	13,2	9,3	3,7	12,1	13,6
<b>EDAT</b>							
<b>18 a 24 anys</b>	<b>76</b>	35,2	9,8	9,8	3,9	20,6	20,8
<b>25 a 39 anys</b>	<b>286</b>	58,2	16,8	9,5	2,5	6,0	7,0
<b>40 a 54 anys</b>	<b>261</b>	63,4	11,1	8,0	2,1	7,2	8,3
<b>55 anys o més</b>	<b>234</b>	58,6	9,5	4,8	3,0	12,4	11,8
<b>NACIONALITAT</b>							
<b>Andorrana</b>	<b>327</b>	63,9	10,9	6,2	3,4	7,3	8,3
<b>Espanyola</b>	<b>311</b>	56,3	14,0	8,5	1,8	8,8	10,7
<b>Francesa</b>	<b>27</b>	65,4	11,0	5,9	9,6	8,1	0,0
<b>Portuguesa</b>	<b>147</b>	49,6	13,0	10,0	0,0	11,8	15,6
<b>Altres</b>	<b>46</b>	47,1	11,8	8,0	6,8	22,3	4,0
<b>ESTUDIS</b>							
<b>Estudis primaris no acabats o sense estudis</b>	<b>100</b>	39,3	14,3	9,7	4,8	16,5	15,4
<b>Estudis primaris o secundaris bàsics</b>	<b>324</b>	51,8	12,7	9,9	1,9	10,6	13,1
<b>Estudis secundaris superiors</b>	<b>242</b>	61,3	14,9	6,0	2,7	7,8	7,4
<b>Estudis universitaris</b>	<b>191</b>	73,6	7,9	5,4	2,8	5,7	4,5
<b>OCUPACIO</b>							
<b>Directius, propietaris i comandaments intermedis</b>	<b>105</b>	79,7	4,5	4,0	4,8	5,0	2,1
<b>Professionals, tècnics i similars</b>	<b>108</b>	63,1	10,8	9,0	2,0	11,2	4,0
<b>Personal administratiu i similars</b>	<b>94</b>	70,9	14,3	2,3	0,6	6,6	5,2
<b>Treballadors del comerç, hostaleria i serveis personals</b>	<b>167</b>	55,3	16,9	9,8	1,4	4,7	12,1
<b>Treballadors de la indústria, construcció i agricultura</b>	<b>100</b>	66,6	14,5	6,6	1,5	8,6	2,3
<b>Treballadors no qualificats</b>	<b>60</b>	31,7	14,7	15,9	2,0	13,7	22,0
<b>Jubilats</b>	<b>124</b>	49,0	12,8	5,4	5,0	10,1	17,6
<b>Mestresses de casa</b>	<b>29</b>	37,7	7,0	7,0	2,1	24,0	22,2
<b>Altres no ocupats (aturats, baixa)</b>	<b>27</b>	26,8	23,3	16,5	0,0	22,6	10,9
<b>Estudiants</b>	<b>38</b>	44,0	3,6	10,5	7,6	19,0	15,3



**Taula 5.18.**  
**Amb quina freqüència llegeix la premsa esportiva?**

% Horitzontals		Tots o gairebé tots els dies	Quatre o cinc dies a la setmana	Dos o tres cops per setmana	Un cop a la setmana	De tant en tant	Mai o gairebé mai
<b>Total</b>	<b>858</b>	<b>15,3</b>	<b>2,5</b>	<b>2,7</b>	<b>1,5</b>	<b>8,3</b>	<b>69,1</b>
<b>SEXE</b>							
<b>Home</b>	<b>448</b>	24,4	4,3	4,9	2,4	9,3	54,4
<b>Dona</b>	<b>410</b>	5,3	0,5	0,3	0,5	7,2	85,2
<b>EDAT</b>							
<b>18 a 24 anys</b>	<b>76</b>	14,1	0,0	2,1	2,1	7,5	74,3
<b>25 a 39 anys</b>	<b>286</b>	14,9	4,3	4,7	1,6	9,3	64,5
<b>40 a 54 anys</b>	<b>261</b>	17,8	1,5	1,5	0,9	6,9	70,2
<b>55 anys o més</b>	<b>234</b>	13,3	2,3	1,8	1,9	8,9	71,8
<b>NACIONALITAT</b>							
<b>Andorrana</b>	<b>327</b>	15,8	1,0	1,5	1,5	6,5	73,6
<b>Espanyola</b>	<b>311</b>	14,8	2,8	4,8	1,1	9,5	66,0
<b>Francesa</b>	<b>27</b>	15,2	4,3	0,0	0,0	13,5	64,8
<b>Portuguesa</b>	<b>147</b>	13,7	2,8	2,3	1,5	7,8	71,5
<b>Altres</b>	<b>46</b>	19,8	9,8	0,0	4,9	12,2	53,3
<b>ESTUDIS</b>							
<b>Estudis primaris no acabats o sense estudis</b>	<b>100</b>	13,5	3,0	3,4	0,0	12,3	67,8
<b>Estudis primaris o secundaris bàsics</b>	<b>324</b>	14,5	2,3	3,5	2,2	6,0	71,0
<b>Estudis secundaris superiors</b>	<b>242</b>	18,3	3,7	2,8	1,4	7,6	65,5
<b>Estudis universitaris</b>	<b>191</b>	13,8	1,2	0,9	1,2	11,2	71,0
<b>OCUPACIO</b>							
<b>Directius, propietaris i comandaments intermedis</b>	<b>105</b>	23,9	0,0	1,1	2,2	5,9	66,9
<b>Professionals, tècnics i similars</b>	<b>108</b>	7,3	2,9	1,6	0,0	11,3	76,3
<b>Personal administratiu i similars</b>	<b>94</b>	13,0	0,0	0,0	1,9	10,3	73,8
<b>Treballadors del comerç, hostaleria i serveis personals</b>	<b>167</b>	15,7	7,2	3,4	0,7	5,4	66,7
<b>Treballadors de la indústria, construcció i agricultura</b>	<b>100</b>	32,6	1,1	6,8	4,5	10,4	44,5
<b>Treballadors no qualificats</b>	<b>60</b>	2,2	0,0	3,8	0,0	4,6	89,5
<b>Jubilats</b>	<b>124</b>	12,1	3,4	1,5	1,1	7,7	74,1
<b>Mestresses de casa</b>	<b>29</b>	5,3	0,0	0,0	0,0	14,6	78,0
<b>Altres no ocupats (aturats, baixa)</b>	<b>27</b>	11,6	4,4	14,2	0,0	5,1	64,8
<b>Estudiants</b>	<b>38</b>	16,3	0,0	0,0	4,1	9,5	67,2

**Taula 5.22.**

**Si parlem de tots els mitjans d'informació actuals, quin és el que més utilitza de forma habitual per assabentar-se dels temes d'actualitat social i política d'Andorra?**

% Horitzontals		Prensa escrita	Televisió	Ràdio	Internet	Altres
<b>Total</b>	<b>858</b>	<b>61,4</b>	<b>37,4</b>	<b>6,2</b>	<b>3,9</b>	<b>5,2</b>
<b>SEXE</b>						
<b>Home</b>	<b>448</b>	69,2	30,7	5,9	4,9	2,5
<b>Dona</b>	<b>410</b>	52,9	44,6	6,5	2,8	8,2
<b>EDAT</b>						
<b>18 a 24 anys</b>	<b>76</b>	40,6	38,6	1,8	8,0	14,9
<b>25 a 39 anys</b>	<b>286</b>	69,4	32,5	5,5	3,0	2,7
<b>40 a 54 anys</b>	<b>261</b>	61,6	35,0	5,4	5,2	4,1
<b>55 anys o més</b>	<b>234</b>	58,2	45,6	9,4	2,1	6,4
<b>NACIONALITAT</b>						
<b>Andorrana</b>	<b>327</b>	63,8	37,0	6,0	5,6	4,8
<b>Espanyola</b>	<b>311</b>	60,4	38,4	7,4	2,8	5,0
<b>Francesa</b>	<b>27</b>	65,3	39,6	2,5	9,3	4,8
<b>Portuguesa</b>	<b>147</b>	56,0	41,8	4,8	1,2	5,8
<b>Altres</b>	<b>46</b>	65,8	17,5	6,5	3,8	8,6
<b>ESTUDIS</b>						
<b>Estudis primaris no acabats o sense estudis</b>	<b>100</b>	51,0	57,4	6,3	0,0	8,6
<b>Estudis primaris o secundaris bàsics</b>	<b>324</b>	58,0	39,9	5,8	1,2	6,4
<b>Estudis secundaris superiors</b>	<b>242</b>	64,8	33,0	5,0	7,5	4,1
<b>Estudis universitaris</b>	<b>191</b>	68,6	28,1	8,4	5,8	2,8
<b>OCUPACIO</b>						
<b>Directius, propietaris i comandaments intermedis</b>	<b>105</b>	75,7	27,5	8,7	3,2	2,0
<b>Professionals, tècnics i similars</b>	<b>108</b>	67,2	27,7	6,2	11,6	2,4
<b>Personal administratiu i similars</b>	<b>94</b>	66,3	36,3	6,9	3,6	3,1
<b>Treballadors del comerç, hostaleria i serveis personals</b>	<b>167</b>	62,3	37,9	5,2	1,5	3,9
<b>Treballadors de la indústria, construcció i agricultura</b>	<b>100</b>	74,7	26,6	5,7	2,7	5,0
<b>Treballadors no qualificats</b>	<b>60</b>	43,6	49,8	2,5	1,0	5,7
<b>Jubilats</b>	<b>124</b>	51,3	49,5	11,3	1,9	7,8
<b>Mestresses de casa</b>	<b>29</b>	30,5	51,5	4,3	4,6	18,8
<b>Altres no ocupats (aturats, baixa)</b>	<b>27</b>	40,4	53,0	0,0	5,8	8,5
<b>Estudiants</b>	<b>38</b>	49,9	40,5	0,0	7,6	10,0

**Taula 6.1.1.**  
**Vostè ha viscut a la Seu d'Urgell o comarca?**

% Horitzontals		Sí	No
<b>Total</b>	<b>858</b>	<b>4,1</b>	<b>95,9</b>
<b>SEXE</b>			
Home	448	4,5	95,5
Dona	410	3,6	96,4
<b>EDAT</b>			
18 a 24 anys	76	3,9	96,1
25 a 39 anys	286	2,5	97,5
40 a 54 anys	261	3,3	96,7
55 anys o més	234	6,8	93,2
<b>NACIONALITAT</b>			
Andorrana	327	6,3	93,7
Espanyola	311	4,6	95,4
Francesa	27	0,0	100,0
Portuguesa	147	0,0	100,0
Altres	46	0,0	100,0
<b>ESTUDIS</b>			
Estudis primaris no acabats o sense estudis	100	7,1	92,9
Estudis primaris o secundaris bàsics	324	3,9	96,1
Estudis secundaris superiors	242	5,2	94,8
Estudis universitaris	191	1,4	98,6
<b>OCUPACIO</b>			
Directius, propietaris i comandaments intermedis	105	6,5	93,5
Professionals, tècnics i similars	108	3,1	96,9
Personal administratiu i similars	94	1,0	99,0
Treballadors del comerç, hostaleria i serveis personals	167	4,4	95,6
Treballadors de la indústria, construcció i agricultura	100	5,7	94,3
Treballadors no qualificats	60	2,2	97,8
Jubilats	124	6,4	93,6
Mestresses de casa	29	0,0	100,0
Altres no ocupats (aturats, baixa)	27	5,8	94,2
Estudiants	38	0,0	100,0

**Taula 6.2.1.**  
**Algun familiar ha viscut a la Seu d'Urgell o comarca?**

% Horitzontals		Sí	No
<b>Total</b>	<b>858</b>	<b>3,9</b>	<b>96,1</b>
<b>SEXE</b>			
Home	448	3,5	96,5
Dona	410	4,4	95,6
<b>EDAT</b>			
18 a 24 anys	76	2,1	97,9
25 a 39 anys	286	1,7	98,3
40 a 54 anys	261	2,7	97,3
55 anys o més	234	8,4	91,6
<b>NACIONALITAT</b>			
Andorrana	327	5,7	94,3
Espanyola	311	4,5	95,5
Francesa	27	0,0	100,0
Portuguesa	147	0,0	100,0
Altres	46	2,0	98,0
<b>ESTUDIS</b>			
Estudis primaris no acabats o sense estudis	100	8,2	91,8
Estudis primaris o secundaris bàsics	324	2,7	97,3
Estudis secundaris superiors	242	5,1	94,9
Estudis universitaris	191	1,8	98,2
<b>OCUPACIO</b>			
Directius, propietaris i comandaments intermedis	105	8,8	91,2
Professionals, tècnics i similars	108	3,1	96,9
Personal administratiu i similars	94	0,6	99,4
Treballadors del comerç, hostaleria i serveis personals	167	1,0	99,0
Treballadors de la indústria, construcció i agricultura	100	1,2	98,8
Treballadors no qualificats	60	1,0	99,0
Jubilats	124	10,5	89,5
Mestresses de casa	29	7,7	92,3
Altres no ocupats (aturats, baixa)	27	5,8	94,2
Estudiants	38	0,0	100,0

**Taula 6.1.2.**
**Vostè estudia o ha estudiat a la Seu d'Urgell o comarca?**

% Horitzontals		Sí	No
<b>Total</b>	<b>858</b>	<b>5,4</b>	<b>94,6</b>
<b>SEXE</b>			
Home	448	5,5	94,5
Dona	410	5,4	94,6
<b>EDAT</b>			
18 a 24 anys	76	3,9	96,1
25 a 39 anys	286	7,0	93,0
40 a 54 anys	261	4,0	96,0
55 anys o més	234	5,7	94,3
<b>NACIONALITAT</b>			
Andorrana	327	10,3	89,7
Espanyola	311	4,0	96,0
Francesa	27	0,0	100,0
Portuguesa	147	0,4	99,6
Altres	46	0,0	100,0
<b>ESTUDIS</b>			
Estudis primaris no acabats o sense estudis	100	6,1	93,9
Estudis primaris o secundaris bàsics	324	4,9	95,1
Estudis secundaris superiors	242	4,8	95,2
Estudis universitaris	191	6,9	93,1
<b>OCUPACIO</b>			
Directius, propietaris i comandaments intermedis	105	8,1	91,9
Professionals, tècnics i similars	108	7,9	92,1
Personal administratiu i similars	94	6,8	93,2
Treballadors del comerç, hostaleria i serveis personals	167	3,0	97,0
Treballadors de la indústria, construcció i agricultura	100	5,7	94,3
Treballadors no qualificats	60	2,0	98,0
Jubilats	124	6,4	93,6
Mestresses de casa	29	0,0	100,0
Altres no ocupats (aturats, baixa)	27	5,8	94,2
Estudiants	38	2,4	97,6

**Taula 6.2.2.**  
**Algun familiar estudia o ha estudiat a la Seu d'Urgell o comarca?**

% Horitzontals		Sí	No
<b>Total</b>	<b>858</b>	<b>4,9</b>	<b>95,1</b>
<b>SEXE</b>			
Home	448	3,5	96,5
Dona	410	6,5	93,5
<b>EDAT</b>			
18 a 24 anys	76	3,9	96,1
25 a 39 anys	286	1,0	99,0
40 a 54 anys	261	6,4	93,6
55 anys o més	234	8,5	91,5
<b>NACIONALITAT</b>			
Andorrana	327	4,8	95,2
Espanyola	311	7,2	92,8
Francesa	27	0,0	100,0
Portuguesa	147	0,4	99,6
Altres	46	7,9	92,1
<b>ESTUDIS</b>			
Estudis primaris no acabats o sense estudis	100	7,0	93,0
Estudis primaris o secundaris bàsics	324	5,4	94,6
Estudis secundaris superiors	242	4,4	95,6
Estudis universitaris	191	3,8	96,2
<b>OCUPACIO</b>			
Directius, propietaris i comandaments intermedis	105	8,0	92,0
Professionals, tècnics i similars	108	1,7	98,3
Personal administratiu i similars	94	6,7	93,3
Treballadors del comerç, hostaleria i serveis personals	167	3,2	96,8
Treballadors de la indústria, construcció i agricultura	100	0,0	100,0
Treballadors no qualificats	60	4,4	95,6
Jubilats	124	7,5	92,5
Mestresses de casa	29	9,6	90,4
Altres no ocupats (aturats,baixa)	27	11,2	88,8
Estudiants	38	7,6	92,4

**Taula 6.1.3.**
**Vostè treballa o ha treballat a la Seu d'Urgell o comarca?**

% Horitzontals		Sí	No
<b>Total</b>	<b>858</b>	<b>3,6</b>	<b>96,4</b>
<b>SEXE</b>			
Home	448	4,1	95,9
Dona	410	3,1	96,9
<b>EDAT</b>			
18 a 24 anys	76	3,6	96,4
25 a 39 anys	286	3,0	97,0
40 a 54 anys	261	1,8	98,2
55 anys o més	234	6,5	93,5
<b>NACIONALITAT</b>			
Andorrana	327	4,6	95,4
Espanyola	311	4,1	95,9
Francesa	27	0,0	100,0
Portuguesa	147	2,3	97,7
Altres	46	0,0	100,0
<b>ESTUDIS</b>			
Estudis primaris no acabats o sense estudis	100	3,9	96,1
Estudis primaris o secundaris bàsics	324	3,7	96,3
Estudis secundaris superiors	242	2,0	98,0
Estudis universitaris	191	5,5	94,5
<b>OCUPACIO</b>			
Directius, propietaris i comandaments intermedis	105	2,2	97,8
Professionals, tècnics i similars	108	7,6	92,4
Personal administratiu i similars	94	2,2	97,8
Treballadors del comerç, hostaleria i serveis personals	167	1,7	98,3
Treballadors de la indústria, construcció i agricultura	100	6,8	93,2
Treballadors no qualificats	60	0,0	100,0
Jubilats	124	7,3	92,7
Mestresses de casa	29	0,0	100,0
Altres no ocupats (aturats, baixa)	27	0,0	100,0
Estudiants	38	0,0	100,0

**Taula 6.2.3.**
**Algun familiar treballa o ha treballat a la Seu d'Urgell o comarca?**

% Horitzontals		Sí	No
<b>Total</b>	<b>858</b>	<b>2,1</b>	<b>97,9</b>
<b>SEXE</b>			
Home	448	1,8	98,2
Dona	410	2,5	97,5
<b>EDAT</b>			
18 a 24 anys	76	1,8	98,2
25 a 39 anys	286	1,1	98,9
40 a 54 anys	261	1,6	98,4
55 anys o més	234	4,1	95,9
<b>NACIONALITAT</b>			
Andorrana	327	1,7	98,3
Espanyola	311	3,9	96,1
Francesa	27	0,0	100,0
Portuguesa	147	0,4	99,6
Altres	46	0,0	100,0
<b>ESTUDIS</b>			
Estudis primaris no acabats o sense estudis	100	5,7	94,3
Estudis primaris o secundaris bàsics	324	2,1	97,9
Estudis secundaris superiors	242	1,8	98,2
Estudis universitaris	191	0,8	99,2
<b>OCUPACIO</b>			
Directius, propietaris i comandaments intermedis	105	2,9	97,1
Professionals, tècnics i similars	108	3,8	96,2
Personal administratiu i similars	94	0,6	99,4
Treballadors del comerç, hostaleria i serveis personals	167	1,1	98,9
Treballadors de la indústria, construcció i agricultura	100	2,3	97,7
Treballadors no qualificats	60	1,0	99,0
Jubilats	124	4,8	95,2
Mestresses de casa	29	0,0	100,0
Altres no ocupats (aturats, baixa)	27	0,0	100,0
Estudiants	38	0,0	100,0



**Taula 6.3.**

**I vostè particularment té familiars amb els quals té contacte que viuen a la Seu d'Urgell o comarca?**

% Horitzontals		Sí	No
<b>Total</b>	<b>858</b>	<b>14,3</b>	<b>85,7</b>
<b>SEXE</b>			
Home	448	16,1	83,9
Dona	410	12,3	87,7
<b>EDAT</b>			
18 a 24 anys	76	15,7	84,3
25 a 39 anys	286	12,5	87,5
40 a 54 anys	261	11,9	88,1
55 anys o més	234	18,7	81,3
<b>NACIONALITAT</b>			
Andorrana	327	21,2	78,8
Espanyola	311	14,0	86,0
Francesa	27	0,0	100,0
Portuguesa	147	6,6	93,4
Altres	46	0,0	100,0
<b>ESTUDIS</b>			
Estudis primaris no acabats o sense estudis	100	12,9	87,1
Estudis primaris o secundaris bàsics	324	15,0	85,0
Estudis secundaris superiors	242	13,7	86,3
Estudis universitaris	191	14,6	85,4
<b>OCUPACIO</b>			
Directius, propietaris i comandaments intermedis	105	25,1	74,9
Professionals, tècnics i similars	108	14,9	85,1
Personal administratiu i similars	94	7,0	93,0
Treballadors del comerç, hostaleria i serveis personals	167	7,4	92,6
Treballadors de la indústria, construcció i agricultura	100	11,9	88,1
Treballadors no qualificats	60	9,4	90,6
Jubilats	124	19,7	80,3
Mestresses de casa	29	15,3	84,7
Altres no ocupats (aturats, baixa)	27	26,5	73,5
Estudiants	38	11,7	88,3

**Taula 6.4.**
**Vostè té amics amb els quals es veu sovint a la Seu d'Urgell o comarca?**

% Horitzontals		Sí	No
<b>Total</b>	<b>858</b>	<b>32,6</b>	<b>67,4</b>
<b>SEXE</b>			
Home	448	34,7	65,3
Dona	410	30,3	69,7
<b>EDAT</b>			
18 a 24 anys	76	32,4	67,6
25 a 39 anys	286	36,3	63,7
40 a 54 anys	261	32,7	67,3
55 anys o més	234	28,0	72,0
<b>NACIONALITAT</b>			
Andorrana	327	38,3	61,7
Espanyola	311	36,5	63,5
Francesa	27	4,5	95,5
Portuguesa	147	19,0	81,0
Altres	46	25,5	74,5
<b>ESTUDIS</b>			
Estudis primaris no acabats o sense estudis	100	21,6	78,4
Estudis primaris o secundaris bàsics	324	32,5	67,5
Estudis secundaris superiors	242	32,5	67,5
Estudis universitaris	191	38,7	61,3
<b>OCUPACIO</b>			
Directius, propietaris i comandaments intermedis	105	37,6	62,4
Professionals, tècnics i similars	108	41,7	58,3
Personal administratiu i similars	94	30,1	69,9
Treballadors del comerç, hostaleria i serveis personals	167	31,4	68,6
Treballadors de la indústria, construcció i agricultura	100	41,7	58,3
Treballadors no qualificats	60	15,4	84,6
Jubilats	124	27,2	72,8
Mestresses de casa	29	23,4	76,6
Altres no ocupats (aturats,baixa)	27	41,5	58,5
Estudiants	38	22,4	77,6

**Taula 6.5.**
**Vostè va a comprar a les botigues de la Seu d'Urgell o comarca?**

% Horitzontals		Cada setmana	1 o 2 cops al mes	De tant en tant	Mai
<b>Total</b>	<b>858</b>	<b>2,7</b>	<b>5,7</b>	<b>17,7</b>	<b>74,0</b>
<b>SEXE</b>					
Home	448	2,7	5,3	16,5	75,6
Dona	410	2,7	6,1	19,0	72,3
<b>EDAT</b>					
18 a 24 anys	76	2,1	3,9	11,1	83,0
25 a 39 anys	286	2,1	4,9	18,7	74,3
40 a 54 anys	261	1,8	4,1	18,7	75,4
55 anys o més	234	4,6	9,0	17,4	69,1
<b>NACIONALITAT</b>					
Andorrana	327	2,4	5,6	19,1	72,9
Espanyola	311	3,4	5,7	18,8	72,1
Francesa	27	0,0	5,6	12,7	81,7
Portuguesa	147	2,0	6,3	14,9	76,8
Altres	46	3,3	4,1	11,5	81,1
<b>ESTUDIS</b>					
Estudis primaris no acabats o sense estudis	100	5,6	6,5	15,1	72,8
Estudis primaris o secundaris bàsics	324	2,7	5,1	16,4	75,9
Estudis secundaris superiors	242	2,0	4,7	19,7	73,5
Estudis universitaris	191	2,0	7,5	18,7	71,8
<b>OCUPACIO</b>					
Directius, propietaris i comandaments intermedis	105	3,8	5,5	18,2	72,5
Professionals, tècnics i similars	108	3,0	5,5	20,7	70,8
Personal administratiu i similars	94	1,7	8,8	24,4	65,1
Treballadors del comerç, hostaleria i serveis personals	167	2,0	3,0	15,6	79,4
Treballadors de la indústria, construcció i agricultura	100	2,3	2,3	20,1	75,4
Treballadors no qualificats	60	2,2	5,6	20,2	72,0
Jubilats	124	3,0	8,1	13,4	75,5
Mestresses de casa	29	2,4	12,6	11,3	73,7
Altres no ocupats (aturats, baixa)	27	10,1	6,8	16,2	66,8
Estudiants	38	0,0	4,1	10,0	85,9

**Taula 6.6.**
**Alguna persona de la seva llar va a comprar a les botigues de la Seu d'Urgell o comarca?**

% Horitzontals		Cada setmana	1 o 2 cops al mes	De tant en tant	Mai
<b>Total</b>	<b>858</b>	<b>2,4</b>	<b>4,8</b>	<b>16,1</b>	<b>76,7</b>
<b>SEXE</b>					
Home	448	2,4	4,0	15,4	78,2
Dona	410	2,3	5,7	16,9	75,1
<b>EDAT</b>					
18 a 24 anys	76	2,1	5,7	12,6	79,7
25 a 39 anys	286	1,0	4,6	16,0	78,4
40 a 54 anys	261	2,0	3,4	16,6	78,0
55 anys o més	234	4,6	6,4	16,8	72,3
<b>NACIONALITAT</b>					
Andorrana	327	2,6	4,9	17,0	75,6
Espanyola	311	3,1	4,6	17,9	74,4
Francesa	27	0,0	3,3	12,7	84,0
Portuguesa	147	0,4	5,6	11,6	82,4
Altres	46	3,3	4,1	14,5	78,1
<b>ESTUDIS</b>					
Estudis primaris no acabats o sense estudis	100	5,6	4,8	16,2	73,3
Estudis primaris o secundaris bàsics	324	1,8	4,5	15,4	78,3
Estudis secundaris superiors	242	1,6	3,4	16,9	78,1
Estudis universitaris	191	2,6	7,2	16,2	74,0
<b>OCUPACIO</b>					
Directius, propietaris i comandaments intermedis	105	4,3	4,4	17,5	73,8
Professionals, tècnics i similars	108	3,0	6,3	17,5	73,2
Personal administratiu i similars	94	0,7	6,6	21,8	70,9
Treballadors del comerç, hostaleria i serveis personals	167	2,0	2,6	13,5	81,9
Treballadors de la indústria, construcció i agricultura	100	0,0	2,3	20,1	77,6
Treballadors no qualificats	60	2,2	6,8	18,0	73,0
Jubilats	124	3,0	5,6	13,4	78,0
Mestresses de casa	29	2,4	8,0	11,3	78,3
Altres no ocupats (aturats, baixa)	27	10,1	2,3	19,1	68,5
Estudiants	38	0,0	7,6	5,9	86,4

**Taula 6.7.**  
**Vostè va al mercat de la Seu d'Urgell?**

% Horitzontals		Cada setmana	1 o 2 cops al mes	De tant en tant	Mai
<b>Total</b>	<b>858</b>	<b>3,2</b>	<b>9,2</b>	<b>30,0</b>	<b>57,7</b>
<b>SEXE</b>					
Home	448	2,9	8,3	25,6	63,2
Dona	410	3,5	10,1	34,7	51,7
<b>EDAT</b>					
18 a 24 anys	76	0,0	9,3	20,6	70,2
25 a 39 anys	286	2,4	8,2	32,3	57,0
40 a 54 anys	261	2,0	8,6	33,6	55,7
55 anys o més	234	6,5	10,9	26,1	56,6
<b>NACIONALITAT</b>					
Andorrana	327	1,9	9,3	29,2	59,6
Espanyola	311	4,2	7,2	31,4	57,1
Francesa	27	4,3	12,6	39,3	43,8
Portuguesa	147	3,2	9,9	29,6	57,3
Altres	46	4,8	17,1	21,6	56,5
<b>ESTUDIS</b>					
Estudis primaris no acabats o sense estudis	100	8,6	8,9	27,3	55,1
Estudis primaris o secundaris bàsics	324	3,1	9,7	29,1	58,1
Estudis secundaris superiors	242	2,0	6,4	31,9	59,7
Estudis universitaris	191	1,9	11,8	30,6	55,7
<b>OCUPACIO</b>					
Directius, propietaris i comandaments intermedis	105	4,3	7,2	28,4	60,1
Professionals, tècnics i similars	108	1,9	11,9	33,9	52,2
Personal administratiu i similars	94	3,3	9,6	36,7	50,3
Treballadors del comerç, hostaleria i serveis personals	167	1,3	6,5	31,3	60,9
Treballadors de la indústria, construcció i agricultura	100	2,3	11,5	33,9	52,3
Treballadors no qualificats	60	3,2	11,5	35,4	49,9
Jubilats	124	6,6	6,6	21,1	65,7
Mestresses de casa	29	2,4	13,7	30,2	53,7
Altres no ocupats (aturats, baixa)	27	8,6	4,5	14,0	72,9
Estudiants	38	0,0	11,2	21,7	67,1

**Taula 6.8**  
**Alguna persona de la seva llar va al mercat de la Seu d'Urgell?**

% Horitzontals		Cada setmana	1 o 2 cops al mes	De tant en tant	Mai
<b>Total</b>	<b>858</b>	<b>3,7</b>	<b>7,9</b>	<b>27,1</b>	<b>61,3</b>
<b>SEXE</b>					
Home	448	3,5	7,0	25,0	64,5
Dona	410	3,9	8,8	29,5	57,8
<b>EDAT</b>					
18 a 24 anys	76	3,9	12,9	22,6	60,6
25 a 39 anys	286	2,4	6,8	29,0	61,8
40 a 54 anys	261	2,5	7,7	30,2	59,7
55 anys o més	234	6,5	7,9	22,9	62,8
<b>NACIONALITAT</b>					
Andorrana	327	4,1	7,9	26,3	61,7
Espanyola	311	3,9	6,8	27,7	61,6
Francesa	27	4,3	7,8	32,9	54,9
Portuguesa	147	1,6	8,5	26,5	63,5
Altres	46	4,8	13,0	28,2	54,0
<b>ESTUDIS</b>					
Estudis primaris no acabats o sense estudis	100	8,6	6,5	27,1	57,8
Estudis primaris o secundaris bàsics	324	2,9	9,0	26,6	61,5
Estudis secundaris superiors	242	2,6	6,0	26,8	64,6
Estudis universitaris	191	3,7	9,2	28,5	58,6
<b>OCUPACIO</b>					
Directius, propietaris i comandaments intermedis	105	5,4	6,3	24,5	63,8
Professionals, tècnics isimilars	108	1,9	11,9	32,2	53,9
Personal administratiu i similars	94	3,3	8,2	34,2	54,2
Treballadors del comerç, hostaleria i serveis personals	167	2,1	5,1	27,2	65,5
Treballadors de la indústria, construcció i agricultura	100	0,0	10,4	30,9	58,8
Treballadors no qualificats	60	3,2	8,8	34,3	53,6
Jubilats	124	6,6	5,5	18,3	69,6
Mestresses de casa	29	2,4	9,4	23,2	64,9
Altres no ocupats (aturats, baixa)	27	14,4	4,5	21,0	60,1
Estudiants	38	0,0	14,8	21,7	63,5

**Taula 6.10.**

**Va sovint a passejar o passar el dia a la Seu d'Urgell o comarca?**

% Horitzontals		Cada setmana	1 o 2 cops al mes	De tant en tant	Mai
<b>Total</b>	<b>858</b>	<b>3,0</b>	<b>5,6</b>	<b>33,4</b>	<b>58,0</b>
<b>SEXE</b>					
Home	448	3,4	6,1	33,5	56,9
Dona	410	2,4	5,1	33,2	59,2
<b>EDAT</b>					
18 a 24 anys	76	2,1	5,9	32,2	59,9
25 a 39 anys	286	1,7	7,1	37,1	54,0
40 a 54 anys	261	3,4	5,5	36,6	54,6
55 anys o més	234	4,3	3,9	25,7	66,1
<b>NACIONALITAT</b>					
Andorrana	327	3,9	4,7	29,8	61,6
Espanyola	311	2,5	4,8	34,9	57,8
Francesa	27	0,0	6,4	21,4	72,2
Portuguesa	147	2,7	7,7	41,0	48,5
Altres	46	1,5	10,9	31,5	56,0
<b>ESTUDIS</b>					
Estudis primaris no acabats o sense estudis	100	3,0	0,9	27,7	68,4
Estudis primaris o secundaris bàsics	324	2,5	7,0	35,5	55,0
Estudis secundaris superiors	242	3,5	6,3	35,4	54,7
Estudis universitaris	191	3,0	4,9	30,3	61,8
<b>OCUPACIO</b>					
Directius, propietaris i comandaments intermedis	105	6,7	5,7	31,6	56,0
Professionals, tècnics i similars	108	2,0	6,0	29,6	62,4
Personal administratiu i similars	94	0,7	5,2	42,7	51,4
Treballadors del comerç, hostaleria i serveis personals	167	2,3	6,8	40,8	50,1
Treballadors de la indústria, construcció i agricultura	100	1,1	9,1	35,8	53,9
Treballadors no qualificats	60	2,2	4,6	31,7	61,5
Jubilats	124	4,5	1,1	22,2	72,2
Mestresses de casa	29	3,2	2,4	23,8	70,5
Altres no ocupats (aturats, baixa)	27	4,2	21,0	27,5	47,3
Estudiants	38	4,1	0,0	34,7	61,2

**Taula 6.11.**  
**Va a bars, restaurants a la Seu d'Urgell o comarca?**

% Horitzontals		Cada setmana	1 o 2 cops al mes	De tant en tant	Mai
<b>Total</b>	<b>858</b>	<b>1,1</b>	<b>2,7</b>	<b>14,2</b>	<b>82,0</b>
<b>SEXE</b>	<b>858</b>	1,1	2,7	14,2	82,0
	<b>858</b>	1,3	2,6	13,6	82,5
<b>Home</b>	<b>448</b>	0,8	2,8	15,8	80,6
<b>Dona</b>	<b>410</b>	1,4	2,5	12,5	83,6
<b>EDAT</b>					
<b>18 a 24 anys</b>	<b>76</b>	0,0	0,0	13,1	86,9
<b>25 a 39 anys</b>	<b>286</b>	0,6	3,8	13,9	81,6
<b>40 a 54 anys</b>	<b>261</b>	0,5	2,5	14,2	82,9
<b>55 anys o més</b>	<b>234</b>	2,7	2,3	15,0	80,0
<b>NACIONALITAT</b>					
<b>Andorrana</b>	<b>327</b>	1,8	1,9	14,7	81,6
<b>Espanyola</b>	<b>311</b>	1,0	3,5	13,0	82,5
<b>Francesa</b>	<b>27</b>	0,0	0,0	19,1	80,9
<b>Portuguesa</b>	<b>147</b>	0,4	2,4	13,6	83,6
<b>Altres</b>	<b>46</b>	0,0	4,5	18,2	77,2
<b>ESTUDIS</b>					
<b>Estudis primaris no acabats o sense estudis</b>	<b>100</b>	1,9	1,5	18,8	77,8
<b>Estudis primaris o secundaris bàsics</b>	<b>324</b>	1,1	2,4	8,6	87,9
<b>Estudis secundaris superiors</b>	<b>242</b>	0,8	2,5	21,3	75,5
<b>Estudis universitaris</b>	<b>191</b>	1,1	3,9	12,5	82,5
<b>OCUPACIO</b>					
<b>Directius, propietaris i comandaments intermedis</b>	<b>105</b>	1,2	2,8	20,1	75,8
<b>Professionals, tècnics i similars</b>	<b>108</b>	0,8	3,8	11,5	83,8
<b>Personal administratiu i similars</b>	<b>94</b>	0,7	4,5	15,0	79,8
<b>Treballadors del comerç, hostaleria i serveis personals</b>	<b>167</b>	0,5	2,4	15,7	81,4
<b>Treballadors de la indústria, construcció i agricultura</b>	<b>100</b>	0,0	0,0	19,3	80,7
<b>Treballadors no qualificats</b>	<b>60</b>	1,0	3,6	8,8	86,6
<b>Jubilats</b>	<b>124</b>	4,0	0,9	10,3	84,7
<b>Mestresses de casa</b>	<b>29</b>	0,0	2,4	14,7	82,9
<b>Altres no ocupats (aturats, baixa)</b>	<b>27</b>	0,0	12,6	9,4	77,9
<b>Estudiants</b>	<b>38</b>	0,0	0,0	7,6	92,4



**Taula 6.12**  
**Surt a la nit (pub, discoteca) a la Seu d'Urgell o comarca?**

% Horitzontals		Cada setmana	1 o 2 cops al mes	De tant en tant	Mai
<b>Total</b>	<b>858</b>	<b>0,2</b>	<b>0,2</b>	<b>5,2</b>	<b>94,4</b>
<b>SEXE</b>					
Home	448	0,0	0,0	7,7	92,3
Dona	410	0,3	0,5	2,4	96,7
<b>EDAT</b>					
18 a 24 anys	76	0,0	0,0	9,8	90,2
25 a 39 anys	286	0,0	0,3	9,0	90,7
40 a 54 anys	261	0,2	0,5	3,3	96,0
55 anys o més	234	0,3	0,0	1,0	98,7
<b>NACIONALITAT</b>					
Andorrana	327	0,4	0,3	6,3	93,0
Espanyola	311	0,0	0,2	5,1	94,7
Francesa	27	0,0	0,0	0,0	100,0
Portuguesa	147	0,0	0,0	2,9	97,1
Altres	46	0,0	1,3	7,4	91,2
<b>ESTUDIS</b>					
Estudis primaris no acabats o sense estudis	100	0,0	0,6	1,2	98,2
Estudis primaris o secundaris bàsics	324	0,2	0,2	3,4	96,2
Estudis secundaris superiors	242	0,3	0,0	9,5	90,3
Estudis universitaris	191	0,0	0,5	4,8	94,7
<b>OCUPACIO</b>					
Directius, propietaris i comandaments intermedis	105	1,2	0,0	4,9	93,9
Professionals, tècnics i similars	108	0,0	0,0	4,1	95,9
Personal administratiu i similars	94	0,0	1,0	6,7	92,3
Treballadors del comerç, hostaleria i serveis personals	167	0,0	0,7	7,5	91,8
Treballadors de la indústria, construcció i agricultura	100	0,0	0,0	4,6	95,4
Treballadors no qualificats	60	0,0	0,0	1,5	98,5
Jubilats	124	0,0	0,0	0,9	99,1
Mestresses de casa	29	0,0	0,0	8,7	91,3
Altres no ocupats (aturats, baixa)	27	0,0	0,0	8,4	91,6

**Taula 6.13.**
**Va a fer alguna activitat cultural (cursos, xerrades...) a la Seu d'Urgell o comarca?**

% Horitzontals		Cada setmana	1 o 2 cops al mes	De tant en tant	Mai
<b>Total</b>	<b>858</b>	<b>0,0</b>	<b>0,0</b>	<b>3,4</b>	<b>96,6</b>
<b>SEXE</b>					
Home	448	0,0	0,0	4,2	95,8
Dona	410	0,0	0,0	2,6	97,4
18 a 24 anys	76	0,0	0,0	3,9	96,1
25 a 39 anys	286	0,0	0,0	3,3	96,7
40 a 54 anys	261	0,0	0,0	3,8	96,2
55 anys o més	234	0,0	0,0	3,0	97,0
<b>NACIONALITAT</b>					
Andorrana	327	0,0	0,0	4,8	95,2
Espanyola	311	0,0	0,0	3,3	96,7
Francesa	27	0,0	0,0	0,0	100,0
Portuguesa	147	0,0	0,0	1,6	98,4
Altres	46	0,0	0,0	2,5	97,5
<b>ESTUDIS</b>					
Estudis primaris no acabats o sense estudis	100	0,0	0,0	4,2	95,8
Estudis primaris o secundaris bàsics	324	0,0	0,0	1,0	99,0
Estudis secundaris superiors	242	0,0	0,0	4,9	95,1
Estudis universitaris	191	0,0	0,0	5,3	94,7
<b>OCUPACIO</b>					
Directius, propietaris i comandaments intermedis	105	0,0	0,0	1,7	98,3
Professionals, tècnics i similars	108	0,0	0,0	6,5	93,5
Personal administratiu i similars	94	0,0	0,0	4,4	95,6
Treballadors del comerç, hostaleria i serveis personals	167	0,0	0,0	2,9	97,1
Treballadors de la indústria, construcció i agricultura	100	0,0	0,0	3,4	96,6
Treballadors no qualificats	60	0,0	0,0	0,0	100,0
Jubilats	124	0,0	0,0	4,5	95,5
Mestresses de casa	29	0,0	0,0	3,2	96,8
Altres no ocupats (aturats, baixa)	27	0,0	0,0	0,0	100,0
Estudiants	38	0,0	0,0	4,1	95,9

**Taula 6.14.**
**Va a fer alguna activitat esportiva a la Seu d'Urgell o comarca?**

% Horitzontals		Cada setmana	1 o 2 cops al mes	De tant en tant	Mai
<b>Total</b>	<b>858</b>	<b>1,0</b>	<b>1,5</b>	<b>8,0</b>	<b>89,5</b>
<b>SEXE</b>					
Home	448	1,0	1,8	9,3	87,9
Dona	410	1,0	1,2	6,7	91,2
<b>EDAT</b>					
18 a 24 anys	76	0,0	1,8	15,4	82,8
25 a 39 anys	286	1,7	1,9	8,1	88,3
40 a 54 anys	261	0,5	1,4	9,6	88,6
55 anys o més	234	1,0	1,0	3,9	94,1
<b>NACIONALITAT</b>					
Andorrana	327	1,9	1,8	9,8	86,5
Espanyola	311	0,5	1,3	7,0	91,1
Francesa	27	0,0	2,2	10,4	87,4
Portuguesa	147	0,6	0,0	5,0	94,4
Altres	46	0,0	4,9	10,5	84,6
<b>ESTUDIS</b>					
Estudis primaris no acabats o sense estudis	100	1,2	0,6	4,4	93,8
Estudis primaris o secundaris bàsics	324	0,8	0,2	6,5	92,4
Estudis secundaris superiors	242	0,7	1,0	8,9	89,3
Estudis universitaris	191	1,5	4,7	11,5	82,3
<b>OCUPACIO</b>					
Directius, propietaris i comandaments intermedis	105	3,6	1,1	12,4	82,9
Professionals, tècnics i similars	108	0,0	3,5	10,1	86,4
Personal administratiu i similars	94	1,0	1,3	13,4	84,4
Treballadors del comerç, hostaleria i serveis personals	167	1,2	0,8	4,9	93,1
Treballadors de la indústria, construcció i agricultura	100	0,0	2,3	9,1	88,6
Treballadors no qualificats	60	0,0	1,0	0,0	99,0
Jubilats	124	0,9	0,0	5,5	93,6
Mestresses de casa	29	0,0	0,0	8,7	91,3
Altres no ocupats (aturats, baixa)	27	2,3	0,0	5,1	92,6
Estudiants	38	0,0	0,0	12,2	87,8

**Taula 6.15.**  
**Li agradaria viure a la Seu d'Urgell o la seva comarca?**

% Horitzontals		Sí	No	No contesta
<b>Total</b>	<b>858</b>	<b>21,5</b>	<b>72,2</b>	<b>6,3</b>
<b>SEXE</b>				
Home	448	21,3	73,3	5,5
Dona	410	21,8	71,0	7,2
<b>EDAT</b>				
18 a 24 anys	76	18,8	77,4	3,9
25 a 39 anys	286	22,2	70,1	7,8
40 a 54 anys	261	22,6	70,3	7,1
55 anys o més	234	20,5	75,1	4,4
<b>NACIONALITAT</b>				
Andorrana	327	19,6	77,2	3,2
Espanyola	311	22,3	71,1	6,6
Francesa	27	32,1	65,6	2,2
Portuguesa	147	24,9	64,0	11,2
Altres	46	13,4	74,0	12,6
<b>ESTUDIS</b>				
Estudis primaris no acabats o sense estudis	100	16,0	77,1	6,9
Estudis primaris o secundaris bàsics	324	23,0	69,6	7,4
Estudis secundaris superiors	242	18,5	76,7	4,9
Estudis universitaris	191	26,0	68,2	5,8
<b>OCUPACIO</b>				
Directius, propietaris i comandaments intermedis	105	27,4	70,6	2,0
Professionals, tècnics i similars	108	25,0	72,1	2,9
Personal administratiu i similars	94	18,0	73,5	8,5
Treballadors del comerç, hostaleria i serveis personals	167	22,0	70,6	7,4
Treballadors de la indústria, construcció i agricultura	100	16,9	76,2	6,9
Treballadors no qualificats	60	21,8	62,0	16,2
Jubilats	124	19,1	76,2	4,7
Mestresses de casa	29	16,9	76,7	6,4
Altres no ocupats (aturats, baixa)	27	16,5	72,8	10,7
Estudiants	38	26,6	73,4	0,0