



**L'OBSERVATORI**  
CRES-IEA

**Primer semestre del 2015**

**Centre de Recerca Sociològica**  
**Institut d'Estudis Andorrans**

## INDEX

|   |    |
|---|----|
| INTRODUCCIÓ.....  | 5  |
| Metodologia.....  | 5  |
| ANÀLISI DE L'ENQUESTA.....  | 6  |
| A. VARIABLES SOCIODEMOGRÀFIQUES.....  | 6  |
| B. ANÀLISI DE LES PREGUNTES.....  | 17 |
| ASPECTES A MILLORAR D'ANDORRA.....  | 17 |
| 1. Quins considera que són per ordre d'importància, els tres aspectes que caldria millorar d'Andorra, en l'actualitat?.....                       | 17 |
| SITUACIÓ ECONÒMICA.....   | 28 |
| 2. Com qualificaria la situació econòmica general d'Andorra actualment?.....  | 28 |
| 3. Diria que la situació econòmica d'Andorra és millor, igual o pitjor que la de fa un any?.....  | 30 |
| 4. I d'aquí un any, creu que la situació econòmica d'Andorra serà millor, pitjor o seguirà igual?.....  | 32 |
| 5. I a nivell personal com qualificaria la seva situació econòmica?.....  | 34 |
| 6. La seva situació econòmica actual, en relació amb la de fa un any: ha millorat, ha empitjorat o està igual?.....                               | 36 |
| 7. Tenint en compte els ingressos mensuals totals de la seva llar, vostè diria que la seva llar arriba a final de mes.....                        | 38 |
| 8. Em podria dir si la seva llar es pot permetre....?   | 40 |
| 9.1 Creu que la seva llar té capacitat per fer front a una despesa imprevista de 400 euros amb els seus propis recursos?.....                     | 41 |
| 9.2 I de 700 euros?.....  | 42 |
| 10. La crisi econòmica l'ha afectat a vostè en la seva economia personal en el darrer any?.....   | 43 |
| 10.1. En què l'ha afectat la crisi en el darrer any?.....   | 44 |
| 11. I des de que va començar la crisi?.....   | 45 |
| 11.1. En què l'ha afectat la crisi des del començament de la crisi?.....  | 45 |
| 12. En els darrers mesos has pres alguna mesura per reduir despeses?.....   | 46 |
| 12.1. En quines coses ha reduït despeses?.....  | 46 |
| 13. Pensa que la crisi a Andorra encara no ha tocat fons, que està tocant fons en l'actualitat pensa que el pitjor de la crisi ja ha passat?..... | 47 |
| 14. Considera que la situació a Andorra per trobar feina és millor, igual o pitjor que fa sis mesos?.....   | 48 |
| TECNOLOGIES DE LA INFORMACIÓ I LA COMUNICACIÓ.....  | 49 |
| 15. Vostè té telèfon fix a casa, té telèfon mòbil o tots dos?.....  | 49 |
| 16. (Si té telèfon mòbil). Es connecta a internet a través del seu telèfon mòbil?.....  | 50 |
| 17. (Si es connecta a internet amb el mòbil). Com es connecta a internet amb el telèfon mòbil?.....   | 51 |
| 18. Té connexió a Internet a la seva llar?.....   | 51 |
| 18.1. (Si té connexió a Internet a casa). Amb quins dispositius pot accedir a Internet des de la seva llar?.....                                  | 52 |
| 19. (Si no té connexió a Internet a casa). Per quins motius no té Internet a la seva llar?.....   | 53 |
| 20. Ha utilitzat Internet en els darrers tres mesos?.....   | 54 |
| 21. Amb quina freqüència utilitza Internet?.....  | 55 |

|  |     |
|--|-----|
| 22. Quins dels següents serveis d'Internet ha utilitzat en aquests darrers mesos? ....   | 56  |
| PAISATGE FRONTERER .....   | 57  |
| 23. Podria indicar quants cops ha travessat la frontera en l'últim any? (Frequència de pas per la frontera franco-andorrana i/o hispano-andorrana) .....   | 57  |
| 24.1. (Si ha travessat la frontera en el darrer any) Per quin/s motiu/s ha creuat la frontera franco-andorrana en el darrer any? (multiresposta) .....   | 59  |
| 24.2. (Si ha travessat la frontera en el darrer any) Per quin/s motiu/s ha creuat la frontera hispano-andorrana en el darrer any? (multiresposta) .....  | 60  |
| 25. Dels següents elements valori la qualitat paisatgística, és a dir, la bellesa, la conservació, l'ordre i l'harmonia del paisatge fronterer de la zona franco-andorrana i de la zona frontera hispano-andorrana en una escala del 0 (la valora molt malament) i 10 (la valora molt bé)..... | 61  |
| 26. Quins són els elements que considera més representatius o simbòlics de la zona fronterera?.....  | 68  |
| 27. I quins són els elements diria que degraden la qualitat del paisatge del territori fronterer? .....  | 70  |
| ANNEXOS .....  | 72  |
| 1. Valor estadístic i significació estadística dels resultats .....  | 72  |
| 2. Classificació d'ocupacions pel mercat laboral andorrà .....   | 74  |
| 3. Aspectes que caldria millorar d'Andorra, en l'actualitat (Multiresposta) .....  | 76  |
| TAULES .....   | 79  |
| Taula 1.1 .....  | 79  |
| Taula 1.2 .....  | 80  |
| Taula 1.3 .....  | 81  |
| Taula 1.4 .....  | 82  |
| Taula 1.5 .....  | 83  |
| Taula 2 .....  | 84  |
| Taula 3 .....  | 85  |
| Taula 4 .....  | 86  |
| Taula 6 .....  | 88  |
| Taula 7 .....  | 89  |
| Taula 8.1 .....  | 90  |
| Taula 8.2 .....  | 91  |
| Taula 8.3 .....  | 92  |
| Taula 9.1 .....  | 93  |
| Taula 9.2 .....  | 94  |
| Taula 10 .....   | 95  |
| Taula 11 .....   | 96  |
| Taula 12 .....   | 97  |
| Taula 13 .....   | 98  |
| Taula 14 .....   | 99  |
| Taula 15 .....   | 100 |
| Taula 16 .....   | 101 |
| Taula 17 .....   | 102 |
| Taula 18 .....   | 103 |
| Taula 20 .....   | 104 |
| Taula 21 .....   | 105 |
| Taula 23.1 .....   | 106 |

|                   |     |
|-------------------|-----|
| Taula 23.2 .....  | 107 |
| Taula 24.2 .....  | 108 |
| Taula 24.2 .....  | 109 |
| Taula 25.1 .....  | 110 |
| Taula 25.2 .....  | 111 |
| Taula 25.3 .....  | 112 |
| Taula 25.4 .....  | 113 |
| Taula 25.5 .....  | 114 |
| Taula 25.6 .....  | 115 |
| Taula 25.7 .....  | 116 |
| Taula 25.8 .....  | 117 |
| Taula 25.9 .....  | 118 |
| Taula 25.10 ..... | 119 |
| Taula 25.11 ..... | 120 |
| Taula 25.12 ..... | 121 |
| Taula 25.13 ..... | 122 |
| Taula 25.14 ..... | 123 |
| Taula 26.1 .....  | 124 |
| Taula 26.2 .....  | 125 |
| Taula 27.1 .....  | 127 |
| Taula 27.2 .....  | 129 |

## INTRODUCCIÓ

L'Observatori d'Andorra és un instrument que vol mesurar les percepcions de la població sobre diversos aspectes de la societat andorrana i la seva evolució. És per això que aquesta enquesta es fa de manera periòdica (dos cops a l'any) i té preguntes que es repeteixen regularment, preguntes que tracten sobre temes d'actualitat i preguntes sobre temes relacionats amb les línies d'investigació del nostre centre.

Els resultats d'aquest observatori volen ser comparables amb enquestes similars que es fan a països del nostre entorn (com les del CIS a Espanya, l'INSEE a França, o l'Eurobaròmetre a tota la Unió Europea). Per això el disseny de l'observatori i d'algunes de les seves preguntes estan inspirats en l'Eurobaròmetre europeu.

L'observatori d'aquest semestre es pot dividir en quatre parts:

- Preguntes sobre els principals problemes d'Andorra en l'actualitat
- Preguntes sobre la situació econòmica
- Preguntes sobre les tecnologies de la informació i la comunicació
- Preguntes sobre el paisatge fronterer

Els resultats que presentem a continuació són les primeres relacions fetes a partir de les dades de l'enquesta. En molts casos són anàlisis descriptives, en altres ens permeten fer hipòtesis de treball que intentarem validar en estudis més aprofundits.

### Metodologia

El treball de camp s'ha dut a terme entre el 9 i el 23 d'abril de 2015 mitjançant una enquesta telefònica.

L'univers és tota la població d'Andorra a partir de 18 anys que viu en una llar amb telèfon fix o que tenen un telèfon mòbil.

La mostra està formada per 711 persones escollides de manera aleatòria a partir d'un llistat anònim amb tots els números de telèfon facilitat per *Andorra Telecom*.

El marge d'error per al conjunt de la mostra i en el supòsit d'una selecció aleatòria simple és del +/- 3,66%, amb un nivell de confiança del 95,5% i sota la hipòtesis de màxima indeterminació ( $P=Q=50$ ).<sup>1</sup>

La mostra s'ha ponderat per edat per tal d'adequar-la als percentatges reals de la població d'Andorra major de 18 anys. Per efecte d'aquesta ponderació es poden produir lleugeres variacions en alguns percentatges a causa de l'arrodoniment dels decimals.

---

<sup>1</sup> En l'annex 1, al final del document, s'adjunta una nota metodològica on s'explica amb més detall què significa el valor estadístic (marges d'error) a l'hora d'interpretar els resultats de les enquestes.

## ANÀLISI DE L'ENQUESTA

### A. VARIABLES SOCIODEMOGRÀFIQUES

#### Sexe

|              | Frequències | Percentatges |
|--------------|-------------|--------------|
| <b>Total</b> | <b>711</b>  | <b>100</b>   |
| <b>Home</b>  | 358         | 50,3         |
| <b>Dona</b>  | 353         | 49,7         |

#### Edat

|                       | Frequències | Percentatges |
|-----------------------|-------------|--------------|
| <b>Total</b>          | <b>711</b>  | <b>100</b>   |
| <b>18 a 24 anys</b>   | 59          | 8,3          |
| <b>25 a 39 anys</b>   | 198         | 27,9         |
| <b>40 a 54 anys</b>   | 236         | 33,1         |
| <b>Més de 55 anys</b> | 217         | 30,5         |
| <b>No contesta</b>    | 1           | 0,1          |

Entre les persones enquestades hi ha un 50% d'homes i un 50% de dones. Un 8% tenen entre 18 i 24 anys, un 28% entre 25 i 39 anys, un 33% entre 40 i 54 anys, i un 30% són persones de 55 anys o més.

#### Nacionalitat

|                   | Frequències | Percentatges |
|-------------------|-------------|--------------|
| <b>Total</b>      | <b>711</b>  | <b>100</b>   |
| <b>Andorrana</b>  | 344         | 48,4         |
| <b>Espanyola</b>  | 205         | 28,8         |
| <b>Francesa</b>   | 29          | 4,0          |
| <b>Portuguesa</b> | 89          | 12,5         |
| <b>Altres</b>     | 44          | 6,2          |

Un 48% de les persones enquestades són de nacionalitat andorrana, un 29% són espanyols, un 4% francesos, un 12% portuguesos i un 6% de la resta de nacionalitats.

## Nascuts a Andorra

|              | Freqüències | Percentatges |
|--------------|-------------|--------------|
| <b>Total</b> | <b>711</b>  | <b>100</b>   |
| <b>Sí</b>    | 212         | 29,8         |
| <b>No</b>    | 499         | 70,2         |

(els nascuts fora d'Andorra. N=499) Anys de residència al país

|                           | Freqüències | Percentatges |
|---------------------------|-------------|--------------|
| <b>Total</b>              | <b>499</b>  | <b>100</b>   |
| <b>Menys de 10 anys</b>   | 60          | 12,1         |
| <b>Entre 10 i 19 anys</b> | 92          | 18,4         |
| <b>20 anys o més</b>      | 345         | 69,1         |
| <b>No contesta</b>        | 2           | 0,4          |

Gairebé el 30% dels enquestats han nascut a Andorra, mentre que un 70% han nascut fora d'Andorra. Entre les persones que han nascut fora, el 69% fa vint anys o més que viuen al país, un 18% fa entre 10 i 19 anys que hi resideixen, i un 12% fa menys de deu anys.

## Parròquia de residència

|                            | Freqüències | Percentatges |
|----------------------------|-------------|--------------|
| <b>Total</b>               | <b>711</b>  | <b>100</b>   |
| <b>Canillo</b>             | 17          | 2,5          |
| <b>Encamp</b>              | 87          | 12,2         |
| <b>Ordino</b>              | 35          | 4,9          |
| <b>La Massana</b>          | 70          | 9,8          |
| <b>Andorra la Vella</b>    | 257         | 36,1         |
| <b>Sant Julià de Lòria</b> | 86          | 12,1         |
| <b>Escaldes-Engordany</b>  | 159         | 22,3         |

Un 36% dels enquestats viuen a Andorra la Vella, un 22% a Escaldes, un 12% a Sant Julià, un 12% a Encamp, un 10% a la Massana, un 5% a Ordino i un 2% a Canillo.

## Nivell d'estudis

|  | Frequències | Percentatges |
|--|-------------|--------------|
| <b>Total</b>                                       | <b>711</b>  | <b>100</b>   |
| <b>Estudis primaris no acabats o sense estudis</b> | 66          | 9,3          |
| <b>Estudis primaris o secundaris bàsics</b>        | 228         | 32,1         |
| <b>Estudis secundaris superiors</b>                | 237         | 33,3         |
| <b>Universitaris</b>                               | 177         | 24,9         |
| <b>No contesta</b>                                 | 3           | 0,5          |

Un 9% de les persones enquestades tenen estudis primaris incomplets o sense estudis, un 32% estudis primaris o secundaris bàsics (EGB, ESO, 3ème), un 33% estudis secundaris superiors postobligatoris (Batxillerat, COU, BAC, FP) i prop d'un 25% han cursat estudis universitaris.

## Quantes persones viuen a la seva llar (comptant-se vostè)?

|                    | Frequències | Percentatges |
|--------------------|-------------|--------------|
| <b>Total</b>       | <b>711</b>  | <b>100</b>   |
| <b>1</b>           | 98          | 13,7         |
| <b>2</b>           | 233         | 32,8         |
| <b>3</b>           | 200         | 28,1         |
| <b>4</b>           | 141         | 19,9         |
| <b>5 o més</b>     | 38          | 5,3          |
| <b>No contesta</b> | 1           | 0,2          |
| <b>Mitjana</b>     | 2,729       |              |
| <b>Desviació</b>   | 1,208       |              |

Un 14% de les persones enquestades viuen soles, un 33% viuen en una llar formada per dues persones, un 28% en llars de tres persones, un 20% en llars de quatre persones i un 5% en llars de cinc o més persones. De mitjana les llars estan formades per gairebé tres persones.



**(Si no viu sol/a) quantes persones de la seva llar són majors d'edat (18 anys o més)  
i quantes són menors (0 a 17 anys)?**

### Majors d'edat

|                    | <b>Freqüències</b> | <b>Percentatges</b> |
|--------------------|--------------------|---------------------|
| <b>Total</b>       | <b>613</b>         | <b>100</b>          |
| <b>1</b>           | 28                 | 4,5                 |
| <b>2</b>           | 372                | 60,6                |
| <b>3</b>           | 156                | 25,4                |
| <b>4</b>           | 42                 | 6,9                 |
| <b>5</b>           | 13                 | 2,1                 |
| <b>7</b>           | 1                  | 0,1                 |
| <b>8</b>           | 1                  | 0,1                 |
| <b>No contesta</b> | 1                  | 0,2                 |
| <b>Mitjana</b>     | 2,426              |                     |
| <b>Desviació</b>   | 0,815              |                     |

### Menor d'edat

|                    | <b>Freqüències</b> | <b>Percentatges</b> |
|--------------------|--------------------|---------------------|
| <b>Total</b>       | <b>613</b>         | <b>100</b>          |
| <b>0</b>           | 362                | 59,1                |
| <b>1</b>           | 160                | 26,1                |
| <b>2</b>           | 80                 | 13,0                |
| <b>3</b>           | 6                  | 1,1                 |
| <b>4</b>           | 2                  | 0,4                 |
| <b>7</b>           | 1                  | 0,1                 |
| <b>No contesta</b> | 1                  | 0,2                 |
| <b>Mitjana</b>     | 0,579              |                     |
| <b>Desviació</b>   | 0,818              |                     |

**(Si no viu sol/a) Quantes persones de la seva llar treballen actualment?**

**Majors d'edat**

|                    | <b>Freqüències</b> | <b>Percentatges</b> |
|--------------------|--------------------|---------------------|
| <b>Total</b>       | <b>613</b>         | <b>100</b>          |
| <b>0</b>           | 53                 | 8,6                 |
| <b>1</b>           | 124                | 20,2                |
| <b>2</b>           | 347                | 56,6                |
| <b>3</b>           | 71                 | 11,6                |
| <b>4</b>           | 16                 | 2,5                 |
| <b>5</b>           | 2                  | 0,3                 |
| <b>No contesta</b> | 1                  | 0,2                 |
| <b>Mitjana</b>     | 1,802              |                     |
| <b>Desviació</b>   | 0,867              |                     |

**Menors d'edat**

|                    | <b>Freqüències</b> | <b>Percentatges</b> |
|--------------------|--------------------|---------------------|
| <b>Total</b>       | <b>613</b>         | <b>100</b>          |
| <b>cap</b>         | 609                | 99,4                |
| <b>1</b>           | 2                  | 0,4                 |
| <b>No contesta</b> | 1                  | 0,2                 |

**(Si no viu sol/a) Hi ha alguna persona de la seva llar que estigui a l'atur i buscant feina actualment?**

|                    | <b>Freqüències</b> | <b>Percentatges</b> |
|--------------------|--------------------|---------------------|
| <b>Total</b>       | <b>613</b>         | <b>100</b>          |
| <b>Sí</b>          | 59                 | 9,7                 |
| <b>No</b>          | 553                | 90,1                |
| <b>No contesta</b> | 1                  | 0,2                 |

## Ocupació actual<sup>2</sup>

|  | <b>Freqüències</b> | <b>Percentatges</b> |
|--|--------------------|---------------------|
| <b>Total</b>   | <b>711</b>         | <b>100</b>          |
| <b>Directius, propietaris i comandaments intermedis</b>        | 48                 | 6,8                 |
| <b>Professionals, tècnics i similars</b>                       | 112                | 15,8                |
| <b>Personal administratiu i similars</b>                       | 118                | 16,6                |
| <b>Treballadors del comerç, hosteleria i serveis personals</b> | 130                | 18,3                |
| <b>Treballadors de la indústria, construcció i primari</b>     | 70                 | 9,8                 |
| <b>Treballadors no qualificats</b>                             | 36                 | 5,0                 |
| <b>Jubilats</b>  | 111                | 15,6                |
| <b>Mestresses de casa</b>                                      | 17                 | 2,4                 |
| <b>Estudiants</b>  | 25                 | 3,5                 |
| <b>Aturats</b>   | 29                 | 4,0                 |
| <b>Altres no ocupats o inactius</b>                            | 14                 | 1,9                 |
| <b>No contesta</b>   | 1                  | 0,2                 |

Pel que fa a l'ocupació un 18% dels enquestats són treballadors qualificats o semiqualicats del comerç, l'hosteleria o serveis personals, un 17% personal administratiu, un 16% professionals o tècnics, un 10% treballadors qualificats o semiqualicats de la indústria, construcció o agricultura, un 7% directius, propietaris o comandaments intermedis i un 5% són treballadors no qualificats; la resta d'enquestats no treballen actualment: un 16% són jubilats, un 3% estudiants, un 2% mestresses de casa, un 4% aturats i un 2% altres situacions.

(Als ocupats. N=514)

## Situació laboral

|   | <b>Freqüències</b> | <b>Percentatges</b> |
|---|--------------------|---------------------|
| <b>Total</b>  | <b>514</b>         | <b>100</b>          |
| <b>Assalariat/da del sector privat</b>                                      | 342                | 66,5                |
| <b>Assalariat/da del sector públic / parapúblic (administració pública)</b> | 102                | 19,8                |
| <b>Empresari/a o professional amb assalariats</b>                           | 37                 | 7,1                 |
| <b>Professional o treballador/a autònom sense assalariats</b>               | 34                 | 6,6                 |

La majoria de persones enquestades que treballen són assalariades (86%): un 66% són assalariades del sector privat i un 20% són assalariades de l'Administració pública, mentre que un 7% són empresaris o professionals amb assalariats i un 7% professionals o treballadors autònoms sense assalariats.

<sup>2</sup> A l'annex 2 es detallen les diferents ocupacions que inclou cada grup

(Als ocupats. N=531)

### Sector d'activitat

|   | <b>Freqüències</b> | <b>Percentatges</b> |
|---|--------------------|---------------------|
| <b>Total</b>  | <b>514</b>         | <b>100</b>          |
| <b>Comerç</b>   | 101                | 19,7                |
| <b>Construcció i annexes</b>                          | 61                 | 11,9                |
| <b>Activitats immobiliàries, serveis empresarials</b> | 57                 | 11,0                |
| <b>Hoteleria i restauració</b>                        | 48                 | 9,4                 |
| <b>Administració pública</b>                          | 45                 | 8,7                 |
| <b>Ensenyament</b>                                    | 41                 | 8,0                 |
| <b>Personal domèstic</b>                              | 31                 | 6,0                 |
| <b>Organismes financers i assegurances</b>            | 28                 | 5,3                 |
| <b>Sanitat</b>  | 19                 | 3,7                 |
| <b>Transport</b>                                      | 18                 | 3,4                 |
| <b>Sector industrial i garatges</b>                   | 18                 | 3,4                 |
| <b>Professions liberals</b>                           | 14                 | 2,6                 |
| <b>Oci</b>  | 12                 | 2,3                 |
| <b>Serveis personals</b>                              | 11                 | 2,1                 |
| <b>Parapúbliques</b>                                  | 9                  | 1,8                 |
| <b>Sector primari</b>                                 | 1                  | 0,1                 |
| <b>No contesta</b>                                    | 2                  | 0,4                 |

Els sectors on hi ha més persones ocupades són el comerç (19%), la construcció (12%), i les activitats immobiliàries i serveis empresarials (11%). Un 9% treballen a l'hoteleria i restauració i un altre 9% a l'Administració pública, un 8% a l'ensenyament, un 6% estan ocupades com a personal domèstic, mentre que un 5% treballen en organismes financers i assegurances.

## RELACIONS ENTRE VARIABLES SOCIODEMOGRÀFIQUES

### Relació entre edat i nivell d'estudis

| % Verticals  |             | 18 a 24<br>anys | 25 a 39<br>anys | 40 a 54<br>anys | Més de 55<br>anys |
|--|-------------|-----------------|-----------------|-----------------|-------------------|
| <b>Total</b>                                       | <b>711</b>  | <b>59</b>       | <b>198</b>      | <b>236</b>      | <b>217</b>        |
| <b>Estudis primaris no acabats o sense estudis</b> | <b>9,3</b>  | 0,0             | 0,8             | 7,6             | 21,1              |
| <b>Estudis primaris o secundaris bàsics</b>        | <b>32,1</b> | 25,6            | 20,3            | 38,6            | 37,7              |
| <b>Estudis secundaris superiors</b>                | <b>33,3</b> | 60,5            | 36,1            | 32,5            | 24,3              |
| <b>Universitaris</b>                               | <b>24,9</b> | 14,0            | 42,9            | 20,9            | 15,8              |
| <b>No contesta</b>                                 | <b>0,5</b>  | 0,0             | 0,0             | 0,4             | 1,1               |

En augmentar l'edat augmenta la proporció d'enquestats amb estudis primaris incomplets o sense estudis (cap cas entre els més joves, fins a un 21% de les persones que tenen 55 anys o més) i disminueix el percentatge de persones amb estudis secundaris superiors (d'un 60% dels més joves a un 24% del grup de més edat). D'altra banda, els enquestats d'entre 25 i 39 anys són els que tenen estudis universitaris en una proporció superior (43%) seguits dels de 40 a 54 anys (21%), per un 14% dels joves de 18 a 24 anys i un 16% dels enquestats de 55 anys o més, si bé cal tenir en compte que una part dels menors de 25 anys encara no han finalitzat els seus estudis. Aquesta relació entre edat i nivell d'estudis s'explica per la progressiva generalització de l'educació secundària i superior en les darreres dècades de manera que les generacions més joves han pogut accedir a nivells d'estudis més alts que els grups de més edat, que van créixer en una època en què l'escolarització era limitada i estava molt lligada a la classe social.

### Relació entre nacionalitat i nivell d'estudis

| % Verticals  |             | Andorrana  | Espanyola  | Francesa  | Portuguesa | Altres    |
|--|-------------|------------|------------|-----------|------------|-----------|
| <b>Total</b>                                       | <b>711</b>  | <b>344</b> | <b>205</b> | <b>29</b> | <b>89</b>  | <b>44</b> |
| <b>Estudis primaris no acabats o sense estudis</b> | <b>9,3</b>  | 5,0        | 18,2       | 6,6       | 7,9        | 6,0       |
| <b>Estudis primaris o secundaris bàsics</b>        | <b>32,1</b> | 24,3       | 37,5       | 28,5      | 59,9       | 13,2      |
| <b>Estudis secundaris superiors</b>                | <b>33,3</b> | 37,5       | 25,1       | 39,1      | 29,6       | 41,8      |
| <b>Universitaris</b>                               | <b>24,9</b> | 33,1       | 18,1       | 25,8      | 1,5        | 38,9      |
| <b>No contesta</b>                                 | <b>0,5</b>  | 0,0        | 1,1        | 0,0       | 1,1        | 0,0       |

Els enquestats de nacionalitat espanyola i portuguesa són els que en major proporció tenen estudis primaris incomplets (un 18% i un 8% respectivament) i estudis primaris o secundaris bàsics (un 37% dels espanyols i un 60% dels portuguesos), mentre que les persones de nacionalitat andorrana, francesa i del grup d'altres nacionalitats tenen amb més freqüència estudis secundaris superiors (un 37% dels andorrans, un 39% dels francesos i un 42% de la resta de nacionalitats) i universitaris (un 33%, un 26% i un 39% respectivament). Aquestes diferències s'expliquen perquè una part dels immigrants que han arribat a Andorra per motius laborals ocupen feines que en molts casos no requereixen un nivell formatiu gaire alt, tot i que en les generacions més joves la població immigrada té un nivell de formació més elevat que la dels seus pares, fet que afavoreix la mobilitat social ascendent.

## Relació entre sexe i ocupació

| % Verticals   | Total       |            |            |
|---|-------------|------------|------------|
|   |             | Home       | Dona       |
| <b>Total</b>  | <b>711</b>  | <b>358</b> | <b>353</b> |
| <b>Directius, propietaris i comandaments intermedis</b>       | <b>6,8</b>  | 11,2       | 2,3        |
| <b>Professionals, tècnics i similars</b>                      | <b>15,8</b> | 16,4       | 15,1       |
| <b>Personal administratiu i similars</b>                      | <b>16,6</b> | 10,5       | 22,9       |
| <b>Treballadors del comerç, hoteleria i serveis personals</b> | <b>18,3</b> | 19,1       | 17,5       |
| <b>Treballadors de la indústria, construcció i primari</b>    | <b>9,8</b>  | 19,2       | 0,3        |
| <b>Treballadors no qualificats</b>                            | <b>5,0</b>  | 0,2        | 9,9        |
| <b>Jubilats</b>   | <b>15,6</b> | 13,9       | 17,4       |
| <b>Mestresses de casa</b>                                     | <b>2,4</b>  | 0,4        | 4,4        |
| <b>Estudiants</b>   | <b>3,5</b>  | 4,3        | 2,7        |
| <b>Aturats</b>  | <b>4,0</b>  | 3,0        | 5,1        |
| <b>Altres no ocupats o inactius</b>                           | <b>1,9</b>  | 1,4        | 2,5        |
| <b>No contesta</b>  | <b>0,2</b>  | 0,4        | 0,0        |

Hi ha més proporció d'homes que de dones ocupats com a directius, propietaris o comandaments intermedis (un 11% dels homes, per un 2% de les dones), mentre que hi ha més dones entre els treballadors no qualificats (un 10% de les dones per menys d'un 0,5% dels homes). També s'observa una distribució desigual segons el sector d'activitat (segregació horitzontal), ja que en alguns sectors es concentra una major proporció d'homes, com en la indústria, la construcció o l'agricultura (un 19% dels homes per un 0,3% de les dones), mentre que en altres activitats hi ha més proporció de dones, com entre el personal administratiu (un 23% de les dones per un 10% dels homes), i en el grup de mestresses de casa (un 4% de les dones i un 0,4% dels homes). Aquestes diferències reproduïxen en l'àmbit laboral la divisió sexual de rols entre homes i dones, que tradicionalment reservava als homes una ocupació en el mercat laboral mentre que les dones es dedicaven principalment a les tasques de l'àmbit domèstic i familiar. La major presència femenina en els treballs menys qualificats està condicionada, en part, pel diferencial educatiu entre homes i dones de certes generacions intermèdies i avançades, però també per l'estancament en la carrera professional de les dones a causa de la maternitat i les necessitats derivades de l'atenció a la família.

## Relació entre edat i ocupació

| % Verticals   |             | 18 a 24<br>anys | 25 a 39<br>anys | 40 a 54<br>anys | Més de 55<br>anys |
|---|-------------|-----------------|-----------------|-----------------|-------------------|
| <b>Total</b>  | <b>711</b>  | <b>59</b>       | <b>198</b>      | <b>236</b>      | <b>217</b>        |
| <b>Directius, propietaris i comandaments intermedis</b>       | <b>6,8</b>  | 2,3             | 6,0             | 9,2             | 6,0               |
| <b>Professionals, tècnics i similars</b>                      | <b>15,8</b> | 7,0             | 27,8            | 17,3            | 5,6               |
| <b>Personal administratiu i similars</b>                      | <b>16,6</b> | 9,3             | 26,3            | 20,9            | 5,3               |
| <b>Treballadors del comerç, hoteleria i serveis personals</b> | <b>18,3</b> | 30,2            | 18,0            | 22,1            | 11,3              |
| <b>Treballadors de la indústria, construcció i primari</b>    | <b>9,8</b>  | 4,7             | 11,3            | 12,0            | 7,0               |
| <b>Treballadors no qualificats</b>                            | <b>5,0</b>  | 0,0             | 4,5             | 6,8             | 4,9               |
| <b>Jubilats</b>   | <b>15,6</b> | 0,0             | 0,0             | 0,8             | 50,4              |
| <b>Mestresses de casa</b>                                     | <b>2,4</b>  | 0,0             | 1,5             | 2,0             | 4,2               |
| <b>Estudiants</b>   | <b>3,5</b>  | 37,2            | 1,5             | 0,0             | 0,0               |
| <b>Aturats</b>  | <b>4,0</b>  | 7,0             | 2,3             | 5,6             | 3,2               |
| <b>Altres no ocupats o inactius</b>                           | <b>1,9</b>  | 0,0             | 0,8             | 3,2             | 2,1               |
| <b>No contesta</b>  | <b>0,2</b>  | 2,3             | 0,0             | 0,0             | 0,0               |

Hi ha més proporció de directius, propietaris o comandaments intermedis en el grup de 40 a 54 anys (9%), i hi ha més proporció d'enquestats de 25 a 39 anys com a professionals o tècnics (28%) i com a personal administratiu (26%). Els joves de 18 a 24 anys es concentren en major proporció al grup de treballadors del comerç, hoteleria o serveis personals (30%), i en el grup d'estudiants (37%). Entre els enquestats de 55 anys o més un 50% són jubilats.

## Relació entre nivell d'estudis i ocupació

| % Verticals   |             | Estudis primaris no acabats o sense estudis | Estudis primaris o secundaris bàsics | Estudis secundaris superiors | Universitaris |
|---|-------------|---|--------------------------------------|------------------------------|---------------|
| <b>Total</b>  | <b>711</b>  | <b>66</b>                                   | <b>228</b>                           | <b>237</b>                   | <b>177</b>    |
| <b>Directius, propietaris i comandaments intermedis</b>       | <b>6,8</b>  | 0,0   | 5,0                                  | 7,6                          | 10,6          |
| <b>Professionals, tècnics i similars</b>                      | <b>15,8</b> | 1,4   | 3,3                                  | 12,9                         | 41,3          |
| <b>Personal administratiu i similars</b>                      | <b>16,6</b> | 2,6   | 8,3                                  | 27,7                         | 18,2          |
| <b>Treballadors del comerç, hoteleria i serveis personals</b> | <b>18,3</b> | 11,1  | 24,7                                 | 20,6                         | 10,0          |
| <b>Treballadors de la indústria, construcció i primari</b>    | <b>9,8</b>  | 11,5  | 18,1                                 | 7,0                          | 1,9           |
| <b>Treballadors no qualificats</b>                            | <b>5,0</b>  | 8,0   | 10,2                                 | 2,2                          | 1,1           |
| <b>Jubilats</b>   | <b>15,6</b> | 55,3  | 17,2                                 | 8,5                          | 7,8           |
| <b>Mestresses de casa</b>                                     | <b>2,4</b>  | 0,0   | 3,5                                  | 1,7                          | 2,8           |
| <b>Estudiants</b>   | <b>3,5</b>  | 0,0   | 0,6                                  | 6,4                          | 4,7           |
| <b>Aturats</b>  | <b>4,0</b>  | 8,6   | 4,8                                  | 3,5                          | 1,7           |
| <b>Altres no ocupats o inactius</b>                           | <b>1,9</b>  | 1,4   | 4,2                                  | 1,3                          | 0,0           |
| <b>No contesta</b>  | <b>0,2</b>  | 0,0   | 0,0                                  | 0,6                          | 0,0           |

Pel que fa a la relació entre en nivell d'estudis i l'ocupació s'observa que hi ha una proporció superior de persones amb estudis universitaris en els llocs de treball més qualificats (un 11% són directius, propietaris o comandaments intermedis, i un 41% professionals o tècnics), i hi ha més proporció de persones que tenen estudis secundaris superiors entre el personal administratiu (28%). D'altra banda, s'observa una major proporció de persones amb estudis primaris incomplets o sense estudis (8%) i amb estudis primaris o secundaris bàsics (10%) que són treballadors no qualificats. També destaca que un 55% dels que tenen estudis primaris incomplets o sense estudis són jubilats.

### Relació entre nacionalitat i ocupació

| % Verticals   |             | Andorrana  | Espanyola  | Francesa  | Portuguesa | Altres    |
|---|-------------|------------|------------|-----------|------------|-----------|
| <b>Total</b>  | <b>711</b>  | <b>344</b> | <b>205</b> | <b>29</b> | <b>89</b>  | <b>44</b> |
| <b>Directius, propietaris i comandaments intermedis</b>       | <b>6,8</b>  | 7,7        | 5,4        | 6,0       | 2,7        | 15,0      |
| <b>Professionals, tècnics i similars</b>                      | <b>15,8</b> | 22,7       | 12,8       | 9,9       | 1,1        | 8,7       |
| <b>Personal administratiu i similars</b>                      | <b>16,6</b> | 21,1       | 15,1       | 14,5      | 8,7        | 6,0       |
| <b>Treballadors del comerç, hotelaria i serveis personals</b> | <b>18,3</b> | 12,9       | 18,1       | 29,0      | 26,5       | 37,8      |
| <b>Treballadors de la indústria, construcció i primari</b>    | <b>9,8</b>  | 5,7        | 7,8        | 11,2      | 31,4       | 6,8       |
| <b>Treballadors no qualificats</b>                            | <b>5,0</b>  | 1,0        | 6,2        | 2,7       | 15,4       | 11,6      |
| <b>Jubilats</b>   | <b>15,6</b> | 14,7       | 24,6       | 16,0      | 3,0        | 6,9       |
| <b>Mestresses de casa</b>                                     | <b>2,4</b>  | 2,3        | 2,3        | 6,0       | 1,9        | 2,2       |
| <b>Estudiants</b>   | <b>3,5</b>  | 6,9        | 0,0        | 0,0       | 1,5        | 0,0       |
| <b>Aturats</b>  | <b>4,0</b>  | 4,0        | 4,8        | 0,0       | 3,0        | 5,1       |
| <b>Altres no ocupats o inactius</b>                           | <b>1,9</b>  | 1,0        | 2,9        | 0,0       | 4,9        | 0,0       |
| <b>No contesta</b>  | <b>0,2</b>  | 0,0        | 0,0        | 4,8       | 0,0        | 0,0       |

Els enquestats de nacionalitat andorrana treballen en major proporció com a professionals o tècnics (23%), personal administratiu (21%), i juntament amb els enquestats d'altres nacionalitats, com a propietaris, directius o comandaments intermedis (un 8% dels andorrans i un 15% dels enquestats d'altres nacionalitats). Els espanyols estan ocupats en major proporció com a treballadors del comerç, l'hotelaria i els serveis personals (18%), juntament amb els enquestats d'altres nacionalitats (38%), francesos (29%) i els portuguesos (26%), i els enquestats de nacionalitat portuguesa també destaquen com a treballadors de la indústria, construcció o agricultura (31%), i com a treballadors no qualificats (un 15%). D'altra banda s'observa que hi ha més proporció de jubilats entre els espanyols (25%) i francesos (16%).

Aquesta relació entre ocupació i nacionalitat reflecteix la segmentació del mercat laboral andorrà, en el qual els andorrans i una part dels immigrants treballen en una proporció més gran en les ocupacions més qualificades i amb millors condicions (segment primari), mentre que altres grups d'immigrants treballen en una proporció superior en feines menys qualificades (segment secundari). També cal tenir en compte la relació entre l'ocupació i el nivell d'estudis requerit, fet que explica que en determinades ocupacions sigui més freqüent la presència d'uns orígens o d'un altres, en funció dels diferents nivells de formació.



## B. ANÀLISI DE LES PREGUNTES

### ASPECTES A MILLORAR D'ANDORRA

#### 1. Quins considera que són per ordre d'importància, els tres aspectes que caldria millorar d'Andorra, en l'actualitat?

En la següent taula es mostren els problemes que els enquestats han esmentat com a primera opció.

#### Primer aspecte a millorar. Taula 1

|   | <b>Freqüències</b> | <b>Percentatges</b> |
|---|--------------------|---------------------|
| <b>Total</b>  | <b>711</b>         | <b>100</b>          |
| <b>Manca feina, atur</b>                              | 134                | 18,9                |
| <b>Economia</b>                                       | 73                 | 10,3                |
| <b>Polítiques socials, prestacions, pensions</b>      | 73                 | 10,3                |
| <b>Política</b>                                       | 43                 | 6,0                 |
| <b>Turisme</b>  | 36                 | 5,1                 |
| <b>Infraestructures i equipaments</b>                 | 33                 | 4,7                 |
| <b>Treball i condicions laborals</b>                  | 25                 | 3,6                 |
| <b>Medi ambient</b>                                   | 23                 | 3,2                 |
| <b>Educació</b>                                       | 23                 | 3,3                 |
| <b>Funcionament de les administracions</b>            | 22                 | 3,1                 |
| <b>Transport públic</b>                               | 22                 | 3,1                 |
| <b>Trànsit</b>  | 19                 | 2,7                 |
| <b>Sanitat</b>  | 17                 | 2,4                 |
| <b>Salaris</b>  | 15                 | 2,0                 |
| <b>Activitats i espais d'oci, esport, cultura</b>     | 14                 | 2,0                 |
| <b>Immigració</b>                                     | 9                  | 1,3                 |
| <b>Valors</b>   | 9                  | 1,2                 |
| <b>Preu habitatge</b>                                 | 8                  | 1,1                 |
| <b>Comerç</b>   | 6                  | 0,9                 |
| <b>Aparcament</b>                                     | 5                  | 0,7                 |
| <b>Nivell de vida car</b>                             | 4                  | 0,5                 |
| <b>Mà d'obra poc qualificada, professionalització</b> | 1                  | 0,1                 |
| <b>Altres</b>   | 14                 | 2,0                 |
| <b>Cap aspecte</b>                                    | 24                 | 3,4                 |
| <b>No contesta</b>                                    | 57                 | 8,0                 |

Un 19% dels enquestats creuen que el primer aspecte que cal millorar a Andorra actualment és la manca de feina, l'atur, un 10% consideren que cal millorar l'economia (situació econòmica, crisi, impostos, etc., incloent en aquesta resposta un 4% que els preocupa la intervenció de la BPA o el control dels bancs), i un altre 10% les polítiques socials, prestacions o pensions. Un 6% diuen que cal millorar la política andorrana (la gestió política, els polítics, les lleis, el vot dels residents, el sistema electoral, etc.), un 5% esmenten algun aspecte relacionat amb el turisme (potenciar el turisme, millorar la promoció turística, l'atenció al turisme, l'oferta lúdica per als turistes, etc.) i també un 5% esmenten les infraestructures i equipaments (millorar els accessos, obres, gestió urbanística, manca de zones verdes, etc.).

En l'observatori del passat semestre també s'esmentava en primer lloc la manca de feina, l'atur (un 13%), mentre que un 10% esmentava les polítiques socials, prestacions o pensions, un 8% les infraestructures i equipaments, un 6% el transport públic, també un 6% algun aspecte relacionat amb el medi ambient, i al voltant d'un 5% la política andorrana, el turisme i el trànsit.

### Aspectes a millorar. Taula 2. (Multiresposta)<sup>3</sup>

|   | <b>Freqüències</b> | <b>Percentatges</b> |
|---|--------------------|---------------------|
| <b>Total</b>  | <b>711</b>         |                     |
| <b>Manca feina, atur</b>                              | 213                | 29,9                |
| <b>Polítiques socials, prestacions, pensions</b>      | 190                | 26,7                |
| <b>Economia</b>                                       | 125                | 17,6                |
| <b>Política</b>                                       | 93                 | 13,1                |
| <b>Turisme</b>  | 86                 | 12,1                |
| <b>Infraestructures i equipaments</b>                 | 74                 | 10,3                |
| <b>Treball i condicions laborals</b>                  | 57                 | 8,0                 |
| <b>Salari</b>   | 54                 | 7,6                 |
| <b>Educació</b>                                       | 52                 | 7,4                 |
| <b>Funcionament de les administracions</b>            | 49                 | 6,9                 |
| <b>Trànsit</b>  | 43                 | 6,0                 |
| <b>Transport públic</b>                               | 42                 | 5,9                 |
| <b>Activitats i espais d'oci, esport, cultura</b>     | 40                 | 5,6                 |
| <b>Sanitat</b>  | 38                 | 5,4                 |
| <b>Medi ambient</b>                                   | 38                 | 5,3                 |
| <b>Preu habitatge</b>                                 | 35                 | 4,9                 |
| <b>Comerç</b>   | 19                 | 2,7                 |
| <b>Immigració</b>                                     | 17                 | 2,4                 |
| <b>Valors</b>   | 16                 | 2,3                 |
| <b>Nivell de vida car</b>                             | 16                 | 2,2                 |
| <b>Aparcament</b>                                     | 14                 | 2,0                 |
| <b>Mà d'obra poc qualificada, professionalització</b> | 5                  | 0,7                 |
| <b>Joventut</b>                                       | 4                  | 0,6                 |
| <b>Altres</b>   | 23                 | 3,3                 |
| <b>Cap aspecte</b>                                    | 24                 | 3,4                 |
| <b>No contesta</b>                                    | 57                 | 8,0                 |

Taula multiresposta: la suma dels percentatges és més gran de 100

Si s'agrupen les tres possibles respostes en relació amb els aspectes que cal millorar a Andorra, un 30% dels enquestats consideren que cal millorar la manca de feina (per un 20% en l'observatori del semestre anterior) i un 27% diuen que cal millorar les polítiques socials, prestacions o pensions (per un 21% en l'observatori del semestre passat). Prop d'un 18% consideren que cal millorar l'economia (davant un 5% en l'anterior enquesta), un 13% la política andorrana (un 11% el semestre passat), i un 12% el turisme (un 11% en l'anterior observatori), mentre que un 10% esmenten les infraestructures i equipaments (per un 14% el semestre passat).

<sup>3</sup> El desglossament de tots els aspectes inclosos en cada categoria es pot trobar a l'annex 3.

### Agrupació dels aspectes a millorar per àrees temàtiques. Taula 3 (Multiresposta)

|   | <b>Freqüències</b> | <b>Percentatges</b> |
|---|--------------------|---------------------|
| <b>Total</b>  | <b>711</b>         |                     |
| <b>Polítiques socials, prestacions, pensions, sanitat</b> | 214                | 30,1                |
| <b>Manca feina, atur</b>                                  | 213                | 29,9                |
| <b>Economia, comerç, turisme</b>                          | 202                | 28,4                |
| <b>Política, funcionament de les administracions</b>      | 137                | 19,3                |
| <b>Preu habitatge, salaris, nivell de vida car</b>        | 89                 | 12,5                |
| <b>Infraestructures i equipaments, aparcaments</b>        | 84                 | 11,8                |
| <b>Treball i condicions laborals</b>                      | 57                 | 8,0                 |
| <b>Educació</b>   | 52                 | 7,4                 |
| <b>Trànsit</b>  | 43                 | 6,0                 |
| <b>Transport públic</b>                                   | 42                 | 5,9                 |
| <b>Activitats i espais d'oci, esport, cultura</b>         | 40                 | 5,6                 |
| <b>Medi ambient</b>                                       | 38                 | 5,3                 |
| <b>Immigració</b>   | 17                 | 2,4                 |
| <b>Valors</b>   | 16                 | 2,3                 |
| <b>Mà d'obra poc qualificada</b>                          | 5                  | 0,7                 |
| <b>Joventut</b>   | 4                  | 0,6                 |
| <b>Altres</b>   | 23                 | 3,3                 |
| <b>Cap aspecte</b>  | 24                 | 3,4                 |
| <b>No contesta</b>  | 57                 | 8,0                 |

Taula multiresposta: la suma dels percentatges és més gran de 100.

En aquesta taula s'han agrupat els resultats de la taula número 2 per àmbits temàtics, de manera que si un enquestat ha esmentat més d'un problema que s'inclou dins de la mateixa agrupació només es compta com una resposta.

Així, els aspectes a millorar més esmentats (agrupats per àmbits) són les polítiques socials, prestacions, pensions o sanitat (30%), la manca de feina (30%), seguits dels aspectes relacionats amb l'economia, el comerç o el turisme (28%), la política i el funcionament de les administracions (19%), el preu de l'habitatge, el nivell de vida car o els salaris baixos (12,5%) i les infraestructures, equipaments o aparcaments (12%).

En l'anterior observatori també s'esmentava en primer lloc les polítiques socials, prestacions, pensions o sanitat (26%), seguit dels problemes relacionats amb la manca de feina (20%), l'economia, el comerç o el turisme (17%), les infraestructures, equipaments o aparcaments (15%), la política i el funcionament de les administracions (14,5%), el transport públic (13,5%), el preu de l'habitatge, el nivell de vida car o els salaris baixos (10%) i el medi ambient (10%).

A continuació s'analitzen els problemes més esmentats pels enquestats en funció de les variables sociodemogràfiques que presenten una significació estadística.

### Manca de feina, atur

|                                      | Freqüències | Percentatges |
|--------------------------------------|-------------|--------------|
| <b>Total</b>                         | <b>711</b>  | <b>100</b>   |
| <b>Manca de feina, atur</b>          | 213         | 29,9         |
| <b>No ha esmentat aquest aspecte</b> | 498         | 70,1         |

Un 30% dels enquestats consideren que un dels aspectes que cal millorar a Andorra en l'actualitat és la manca de feina, l'atur, etc.

Segons l'edat i el sexe dels enquestats les diferències no són significatives.

Per nacionalitat destaca que els enquestats de nacionalitat portuguesa són els que més han esmentat aquest problema (un 46,5%), mentre que els andorrans, espanyols i francesos ho han dit al voltant d'un 27%-28% i un 24% els enquestats d'altres nacionalitats. Probablement, aquesta diferència és un indicador indirecte dels col·lectius que troben més dificultats davant la pèrdua de llocs de treball, i en aquest sentit tot sembla apuntar que la crisi està colpejant especialment el col·lectiu de portuguesos.

En augmentar el nivell d'estudis dels enquestats disminueix el percentatge de persones que han dit que cal millorar la manca de feina (d'un 46% de les persones amb estudis primaris incomplets o sense estudis a un 19% de les que tenen estudis universitaris).

En funció de l'ocupació destaca que els enquestats que més esmenten els problemes per trobar feina són els aturats (49,5%) i els treballadors de la indústria i la construcció (51%), mentre que els que menys ho diuen són els directius, propietaris o comandaments intermedis (10%) i els professionals o tècnics (11%).

### Evolució “manca de feina”

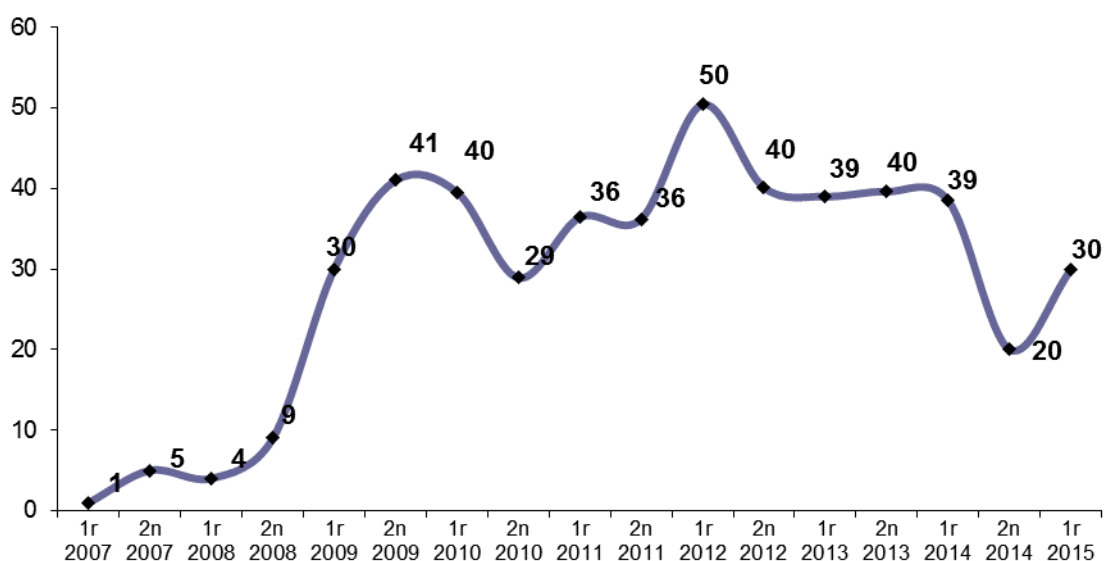

Fins l'any 2007 pràcticament no apareixien les dificultats per trobar feina entre els aspectes a millorar d'Andorra, però a partir de l'any 2009 la preocupació per aquesta qüestió va augmentar força (passant d'un 9% el segon semestre de 2008, a un 30% el primer semestre de 2009 i un 41% el segon semestre de 2009), i des de llavors ha ocupat un dels primers llocs entre els problemes més esmentats. La proporció de persones que esmentaven la manca de feina va baixar en l'observatori del segon semestre de 2010 (29%), i va tornar a augmentar en el primer semestre del 2012, quan va arribar al màxim percentatge assolit (50%). Fins el primer semestre del 2014, la proporció d'enquestats que consideren que cal millorar aquest aspecte es va mantenir al voltant d'un 40%, baixa fins al 20% el segon semestre del 2014 i augmenta fins al 30% el primer semestre del 2015.

## Polítiques socials, prestacions, pensions

|  | Freqüències | Percentatges |
|--|-------------|--------------|
| <b>Total</b>                                     | <b>711</b>  | <b>100</b>   |
| <b>Polítiques socials, prestacions, pensions</b> | 190         | 26,7         |
| <b>No ha esmentat aquest aspecte</b>             | 521         | 73,3         |

Gairebé un 27% dels enquestats diuen que cal millorar les polítiques socials, prestacions o pensions (manca d'ajudes, millorar les polítiques socials, pensions baixes, etc.).

Tot i que en augmentar l'edat també augmenta la proporció d'enquestats que esmenten aquest problema, les diferències no són estadísticament significatives en funció de l'edat.

Per nacionalitat, els espanyols i els portuguesos són els que més ho diuen (un 32% i un 31%, respectivament), davant un 25% dels andorrans, un 18% dels francesos i un 13% dels enquestats d'altres nacionalitats.

En funció del nivell d'estudis ho diuen més les persones amb estudis primaris incomplets o sense estudis (37%) i les que tenen estudis primaris o secundaris bàsics (32%) que les que tenen estudis secundaris superiors (22%) o universitaris (21%), i segons l'ocupació destaca que els que més ho diuen són els aturats (38%) i els jubilats (38%), a més del grup d'altres no ocupats o inactius (51,5%).

### Evolució “polítiques socials, prestacions, pensions”

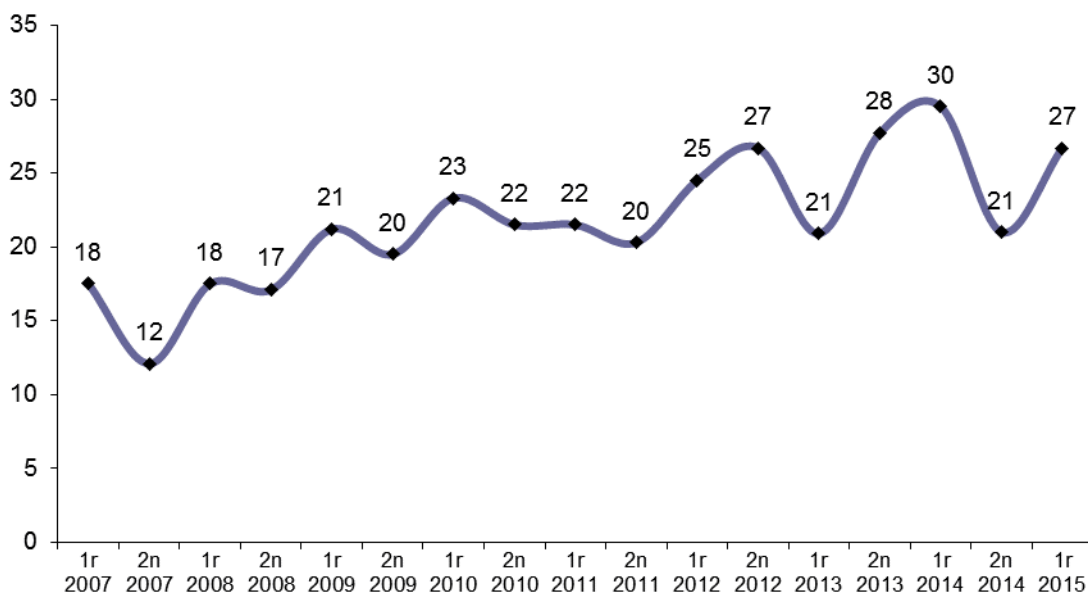

La proporció de persones que consideren que cal millorar les polítiques socials, prestacions o pensions presenta una tendència a l'alça des de l'any 2007, amb una estabilització al voltant d'un 20%-22% entre l'any 2009 i el 2011. El primer semestre del 2014 va assolir un 30%, si bé hi ha hagut dos moments en què el percentatge ha davallat fins al 21% (el primer semestre del 2013 i el segon semestre del 2014).

## Economia

|                                      | Freqüències | Percentatges |
|--------------------------------------|-------------|--------------|
| <b>Total</b>                         | <b>711</b>  | <b>100</b>   |
| <b>Economia</b>                      | 125         | 17,6         |
| <b>No ha esmentat aquest aspecte</b> | 586         | 82,4         |

Prop d'un 18% de les persones enquestades consideren que cal millorar l'economia (es fa referència a la situació econòmica, la crisi, els impostos, les ajudes a les empreses, etc., i també s'inclou un tema rellevant en el moment de l'enquesta com és la intervenció de la BPA o el control dels bancs, que representen un 6,5% del total d'enquestats).

Tot i que hi ha més percentatge d'homes que de dones que consideren que cal millorar l'economia, i també ho diuen més els enquestats de més edat, els de nacionalitat andorrana i els directius, propietaris o comandaments intermedis, les diferències en funció de les variables analitzades no són significatives.

### Evolució "economia"

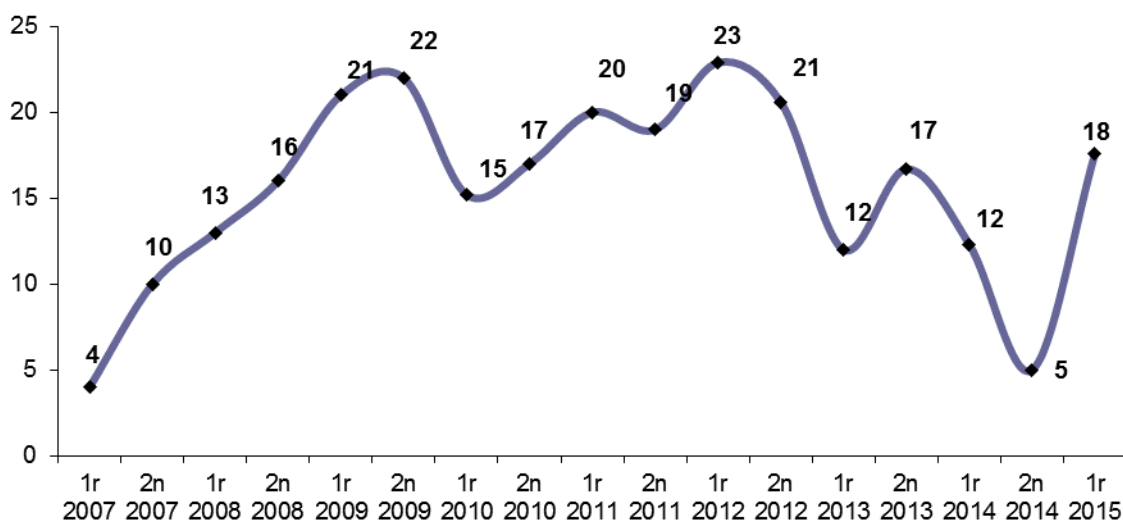

Fins al primer semestre de 2007 la preocupació per l'economia obtenia uns percentatges força baixos (inferiors al 5%), però a partir d'aquell any augmenta fins arribar a un 22% el segon semestre del 2009. En l'observatori del primer semestre de 2010 es va reduir 7 punts percentuals (passant d'un 22% a un 15%), per tornar a augmentar fins al 23% el primer semestre del 2012. En els següents observatoris s'observa una tendència a la disminució fins a un mínim del 5% el segon semestre del 2014, per tornar a augmentar fins al 18% el primer semestre del 2015.

## Política

|                                      | Frequències | Percentatges |
|--------------------------------------|-------------|--------------|
| <b>Total</b>                         | <b>711</b>  | <b>100</b>   |
| <b>Política</b>                      | 93          | 13,1         |
| <b>No ha esmentat aquest aspecte</b> | 618         | 86,9         |

Un 13% dels enquestats diuen que cal millorar la política andorrana (la gestió política, els polítics, la legislació, l'accés a la nacionalitat andorrana, el vot dels residents, el sistema electoral, etc.).

Les persones de nacionalitat andorrana són les que més han considerat que cal millorar la política del país (un 20%, per un 10% dels espanyols, un 4% del grup d'altres nacionalitats, un 3% dels francesos i un 2% dels portuguesos).

En augmentar el nivell d'estudis també augmenta la proporció de persones que diuen que cal millorar la política (d'un 4% dels que tenen menys formació a un 20% dels que tenen estudis universitaris).

Segons l'ocupació s'observa que els que més ho diuen són els directius, propietaris o comandaments intermedis (24%), el personal administratiu (21,5%) i els professionals o tècnics (17%), a més dels estudiants (27,5%).

### Evolució "política"

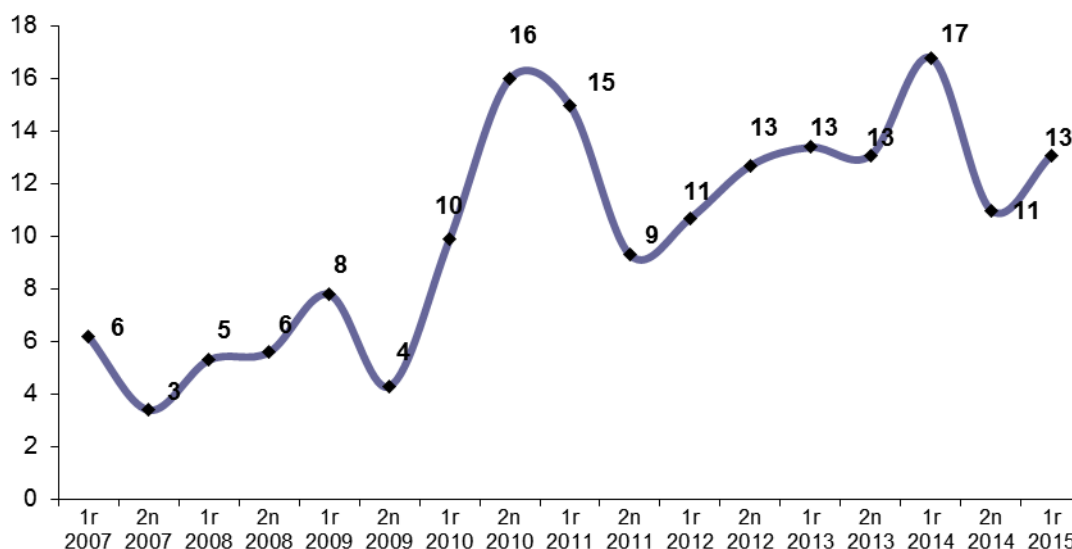

La proporció de persones enquestades que consideren que cal millorar la política del país va augmentar significativament durant l'any 2010 (fins arribar al 16% en el segon semestre). Tot i que l'any 2011 va baixar fins al 9%, en els observatoris següents torna a augmentar, assolint un màxim del 17% el primer semestre del 2014.



## Turisme

|                                      | Frequències | Percentatges |
|--------------------------------------|-------------|--------------|
| <b>Total</b>                         | <b>711</b>  | <b>100</b>   |
| <b>Turisme</b>                       | 86          | 12,1         |
| <b>No ha esmentat aquest aspecte</b> | 625         | 87,9         |

Un 12% dels enquestats consideren que cal millorar algun aspecte relacionat amb el turisme (potenciar el turisme, millorar la promoció turística i la imatge d'Andorra a l'exterior, millorar l'atenció al turisme i l'oferta lúdica per als turistes, etc.).

Els enquestats de nacionalitat andorrana són els que diuen amb més proporció que cal millorar el turisme (16%), mentre que els de nacionalitat portuguesa són els que menys ho han dit (4%).

En augmentar la formació també augmenta la proporció d'enquestats que diuen que cal millorar el turisme, tot i que les diferències no són estadísticament significatives en funció del nivell d'estudis, i tampoc ho són en funció de l'ocupació.

### Evolució "turisme"

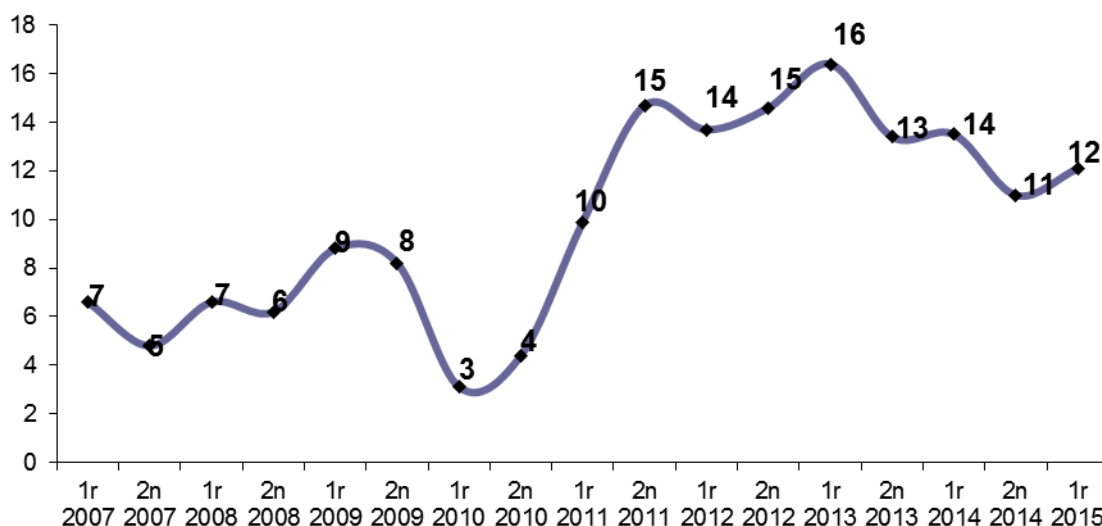

La proporció d'enquestats que consideren que cal millorar algun aspecte relacionat amb el turisme se situava entre un 5% i un 7% entre l'any 2007 i 2008, i entre un 8% i un 9% l'any 2009, baixant fins a un 3% el 2010. A partir de l'any 2011 torna a augmentar força fins a assolir un 16% en l'observatori del primer semestre del 2013. En els darrers observatoris es manté al voltant d'un 12%-13%.

## RESULTATS D'ENQUESTES SIMILARS

### Baròmetre d'Opinió Política (1a onada 2015)<sup>4</sup>

#### Quins creu que són els principals problemes que té actualment Catalunya?

(Més d'una possibilitat de resposta)

|  | Freqüències | Percentatges |
|--|-------------|--------------|
| <b>Atur i precarietat laboral</b>                            | 1285        | 64,2         |
| <b>Insatisfacció amb la política</b>                         | 898         | 44,9         |
| <b>Funcionament de l'economia</b>                            | 635         | 31,7         |
| <b>Relacions Catalunya-Espanya</b>                           | 386         | 19,3         |
| <b>Millorar polítiques socials</b>                           | 316         | 15,8         |
| <b>Educació-cultura-investigació</b>                         | 194         | 9,7          |
| <b>Sanitat</b>   | 185         | 9,2          |
| <b>Immigració</b>  | 88          | 4,4          |
| <b>Excessiva pressió fiscal</b>                              | 63          | 3,1          |
| <b>Baix nivell salarial</b>                                  | 62          | 3,1          |
| <b>Inseguretat ciutadana</b>                                 | 59          | 2,9          |
| <b>Sistema de finançament de Catalunya</b>                   | 56          | 2,8          |
| <b>Accés a l'habitatge</b>                                   | 31          | 1,5          |
| <b>Serveis deficients i males instal·lacions públiques</b>   | 31          | 1,5          |
| <b>Incivisme i violència</b>                                 | 30          | 1,5          |
| <b>Crisi i identitat catalana</b>                            | 22          | 1,1          |
| <b>Manca d'infraestructures i problemes amb el transport</b> | 18          | 0,9          |
| <b>Altres</b>  | 121         | 6,1          |
| <b>Cap problema</b>  | 12          | 0,6          |
| <b>No ho sap / No contesta</b>                               | 52          | 2,6          |

Els principals problemes que preocupen els ciutadans de Catalunya són l'atur i la precarietat laboral (64%), la insatisfacció amb la política (45%), el funcionament de l'economia (32%), i les relacions entre Catalunya i Espanya (19%).

<sup>4</sup> Centre d'Estudis d'Opinió. *Baròmetre d'Opinió Política*.

Enquesta telefònica realitzada entre el 9 de febrer i el 3 de març de 2015 a una mostra de 2.000 persones de 18 anys i més residents a Catalunya. Marge d'error del +/- 2,69% amb un nivell de confiança del 95,5% en la hipòtesi més desfavorable  $p=q=50$ . Pàgina web: <http://ceo.gencat.cat/ceop/AppJava/pages>

## Eurobaròmetre (tardor 2014)<sup>5</sup>

**Quins són els dos principals problemes del vostre país actualment?**  
(Màxim 2 respostes)

| %                                | Mitjana EU28 | Espanya | França | Portugal |
|----------------------------------|--------------|---------|--------|----------|
| <b>L'atur</b>                    | 45           | 78      | 63     | 66       |
| <b>La situació econòmica</b>     | 24           | 36      | 26     | 31       |
| <b>La immigració</b>             | 18           | 3       | 11     | 2        |
| <b>El sistema sanitari</b>       | 16           | 13      | 7      | 13       |
| <b>La inflació</b>               | 14           | 5       | 13     | 22       |
| <b>Deute públic</b>              | 14           | 11      | 18     | 20       |
| <b>Les pensions</b>              | 11           | 4       | 9      | 11       |
| <b>Els impostos</b>              | 10           | 5       | 13     | 14       |
| <b>La inseguretat ciutadana</b>  | 9            | 6       | 8      | 4        |
| <b>El sistema educatiu</b>       | 9            | 8       | 6      | 5        |
| <b>Protecció al medi ambient</b> | 7            | 1       | 8      | 2        |
| <b>Habitatge</b>                 | 6            | 5       | 7      | 1        |
| <b>El terrorisme</b>             | 6            | 1       | 5      | 0        |

Als països de la Unió Europea, l'atur i la situació econòmica són els problemes que més preocupen a la seva població. En el conjunt dels 28 països un 45% dels enquestats esmenten l'atur i un 24% la situació econòmica, a Espanya un 78% i un 36% respectivament, a França un 63% i un 26%, i a Portugal un 66% i un 31%.

<sup>5</sup> European Commission. *Standard Eurobarometer 82*.

Enquesta personal realitzada entre el 8 i el 17 de novembre de 2014 a una mostra de 27.901 persones de 15 anys o més dels països membres de la Unió Europea (1.055 enquestats a Espanya, 1.012 a França i 1.005 a Portugal). Marge d'error del +/- 3,1% en cada país amb un nivell de confiança del 95% en la hipòtesi més desfavorable  $p=q=50$ .

[http://ec.europa.eu/public\\_opinion/archives/eb/eb82/eb82\\_en.htm](http://ec.europa.eu/public_opinion/archives/eb/eb82/eb82_en.htm)

## SITUACIÓ ECONÒMICA

### 2. Com qualificaria la situació econòmica general d'Andorra actualment?

|                     | Freqüències | Percentatges |
|---------------------|-------------|--------------|
| <b>Total</b>        | <b>711</b>  | <b>100</b>   |
| <b>Molt bona</b>    | 3           | 0,4          |
| <b>Bona</b>         | 127         | 17,9         |
| <b>Regular</b>      | 426         | 59,9         |
| <b>Dolenta</b>      | 123         | 17,3         |
| <b>Molt Dolenta</b> | 27          | 3,7          |
| <b>Ns/nc</b>        | 5           | 0,8          |

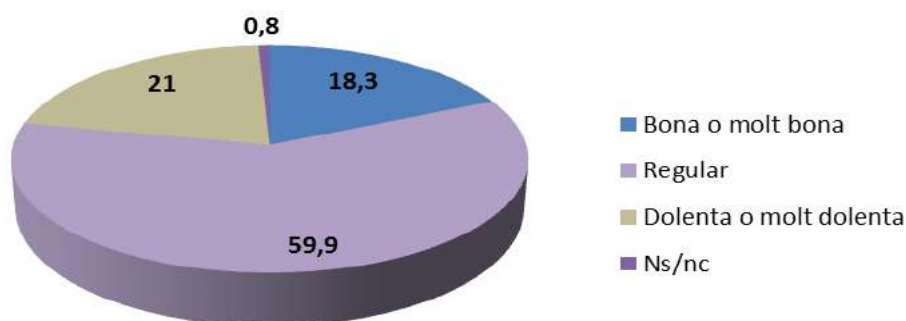

El 60% de la població enquestada qualifica la situació econòmica d'Andorra de regular, un 21% considera que és dolenta o molt dolenta, mentre que un 18% considera que és bona o molt bona.<sup>6</sup>

Les diferències entre homes i dones no són significatives, tot i que els homes es mostren una mica més positius que les dones en la valoració de la situació econòmica d'Andorra (un 22% dels homes i un 15% de les dones la consideren bona o molt bona).

En augmentar l'edat augmenta la proporció de persones que consideren que la situació econòmica actual del país és dolenta o molt dolenta (un 9% dels enquestats de 18 a 24 anys i un 13% de la població de 25 a 39 anys, per un 22,5% dels de 40 a 54 anys i un 30% dels de 55 i més anys) i els més joves són els que més la qualifiquen de bona o molt bona (26%).

<sup>6</sup> A Espanya la percepció sobre la situació econòmica del seu país és més negativa. Segons una enquesta del mes de febrer de 2015, un 70,3% de la població considera que la situació econòmica d'Espanya és dolenta o molt dolenta (un 41,9% dolenta i un 28,4% molt dolenta), mentre que només un 26,2% la qualifica de regular i un 3,2% la considera bona o molt bona.

CIS (Centro de Investigaciones Sociológicas). *Barómetro de abril 2015*. Estudio núm. 3080. [http://datos.cis.es/pdf/Es3080mar\\_A.pdf](http://datos.cis.es/pdf/Es3080mar_A.pdf)

En funció de la nacionalitat en tots els casos la majoria d'enquestats pensen que la situació econòmica del país és regular, excepte en el grup els residents francesos que la consideren en major proporció dolenta o molt dolenta (un 39%).

No s'observen diferències significatives en relació amb el nivell d'estudis o l'ocupació de les persones enquestades.

### Evulsió de la percepci3 sobre la situaci3 econ3mica d'Andorra (2002-2015)

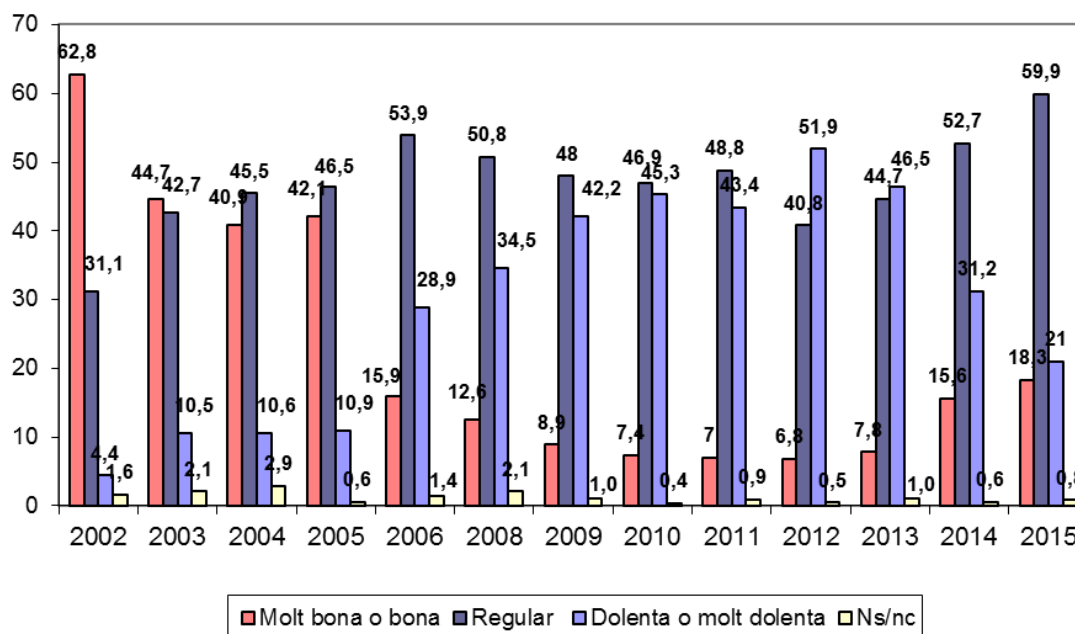

La percepci3 positiva de la situaci3 econ3mica d'Andorra ha anat baixant des de l'any 2002 (quan un 63% de la mostra qualificava la situaci3 econ3mica d'Andorra com a bona o molt bona), i ha augmentat la proporci3 dels que consideren que és regular o dolenta o molt dolenta. L'any 2012 la majoria de la poblaci3 considerava la situaci3 econ3mica dolenta o molt dolenta (un 52%). Aquesta percepci3 negativa s'ha reduït els tres darrers anys, i actualment torna a ser superada pels que diuen que és regular (un 21% la qualifiquen de negativa o molt negativa i un 60% de regular).

### 3. Diria que la situació econòmica d'Andorra és millor, igual o pitjor que la de fa un any?

|               | Freqüències | Percentatges |
|---------------|-------------|--------------|
| <b>Total</b>  | <b>711</b>  | <b>100</b>   |
| <b>Millor</b> | 141         | 19,8         |
| <b>Igual</b>  | 314         | 44,2         |
| <b>Pitjor</b> | 235         | 33,0         |
| <b>Ns/nc</b>  | 21          | 3,0          |

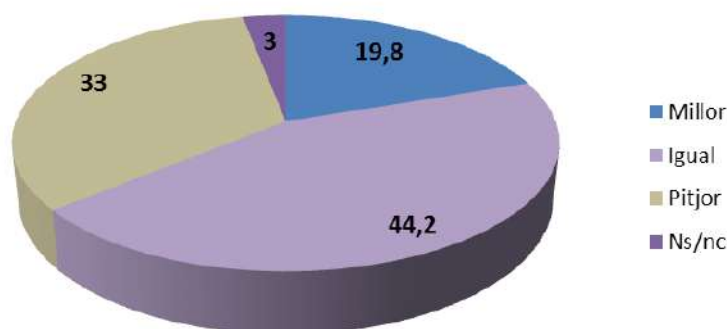

Un 44% de les persones enquestades pensen que la situació econòmica d'Andorra és manté igual que fa un any, un 33% consideren que ha empitjorat, i un 20% opinen que ha millorat.

Els homes diuen en una proporció lleugerament superior que les dones que la situació és millor que fa un any (un 23% i un 16% respectivament), mentre que elles pensen en major percentatge que la situació és pitjor (un 37% respecte un 29%).

En funció de l'edat, si bé en tots els grups la majoria consideren que la situació és igual que fa un any, els enquestats de 25 a 39 anys són una mica més optimistes (el 24% pensen que és millor, per un 16% dels més joves i un 17% del grup de més edat). Pel que fa la nacionalitat, tots els col·lectius també pensen en major proporció que la situació és igual que fa un any a excepció dels francesos que ho veuen pitjor (el 46% ho considera pitjor, per un 39% dels portuguesos, un 32% dels andorrans i un 29% dels espanyols).

No s'observen diferències significatives en relació amb el nivell d'estudis o l'ocupació de les persones enquestades.

## Evolució de la percepció de la situació econòmica d'Andorra respecte l'any anterior

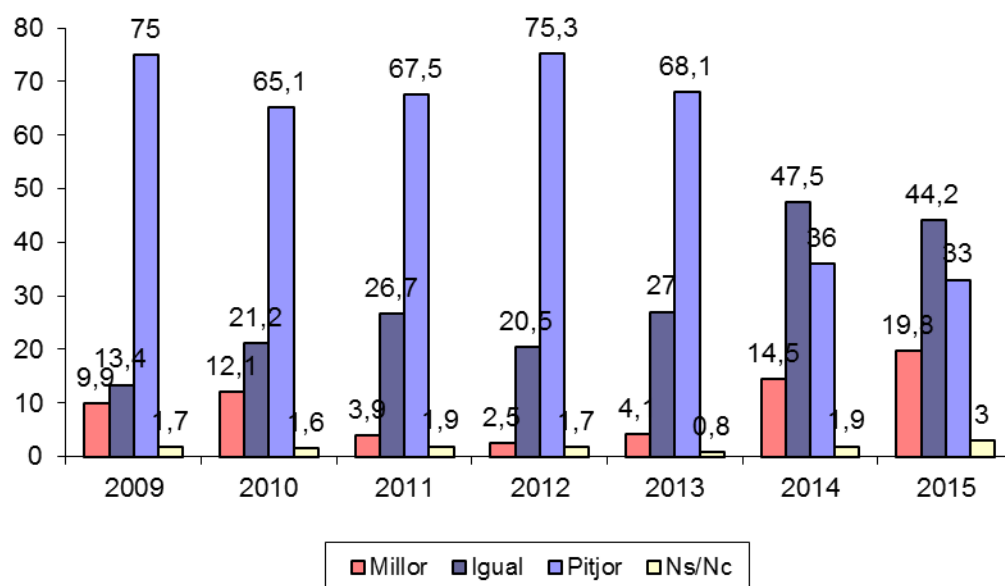

La proporció dels que diuen que la situació econòmica d'Andorra és pitjor que l'any anterior ha baixat a la meitat respecte l'any 2013 (ha passat d'un 68% a un 33%), mentre que la proporció dels que opinen que la situació és igual ha augmentat disset punts (d'un 27% el 2013 a un 44% actualment), i ha augmentat quinze punts la proporció dels que pensen que és millor (d'un 4% a un 19%).

#### 4. I d'aquí un any, creu que la situació econòmica d'Andorra serà millor, pitjor o seguirà igual?

|               | Freqüències | Percentatges |
|---------------|-------------|--------------|
| <b>Total</b>  | <b>711</b>  | <b>100</b>   |
| <b>Millor</b> | 251         | 35,2         |
| <b>Igual</b>  | 257         | 36,1         |
| <b>Pitjor</b> | 100         | 14,1         |
| <b>Ns/nc</b>  | 104         | 14,6         |

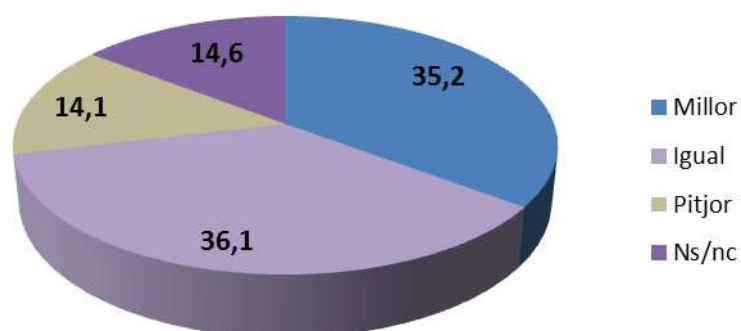

Un 36% de la població considera que la situació econòmica d'Andorra es mantindrà igual d'aquí a un any, mentre que un 35% creu que serà millor i un 14% opina que serà pitjor. Un 15% no contesta.

Els més joves i els enquestats de 40 a 54 anys són més optimistes pel que fa a la perspectiva de millora de la situació econòmica d'Andorra (un 37% i un 38% respectivament), mentre que el grup de 25 a 39 anys tenen una opinió més negativa en aquesta qüestió.

No s'observen relacions significatives amb la resta de variables sociodemogràfiques.



## Evolució de la situació econòmica d'Andorra prevista per a l'any vinent

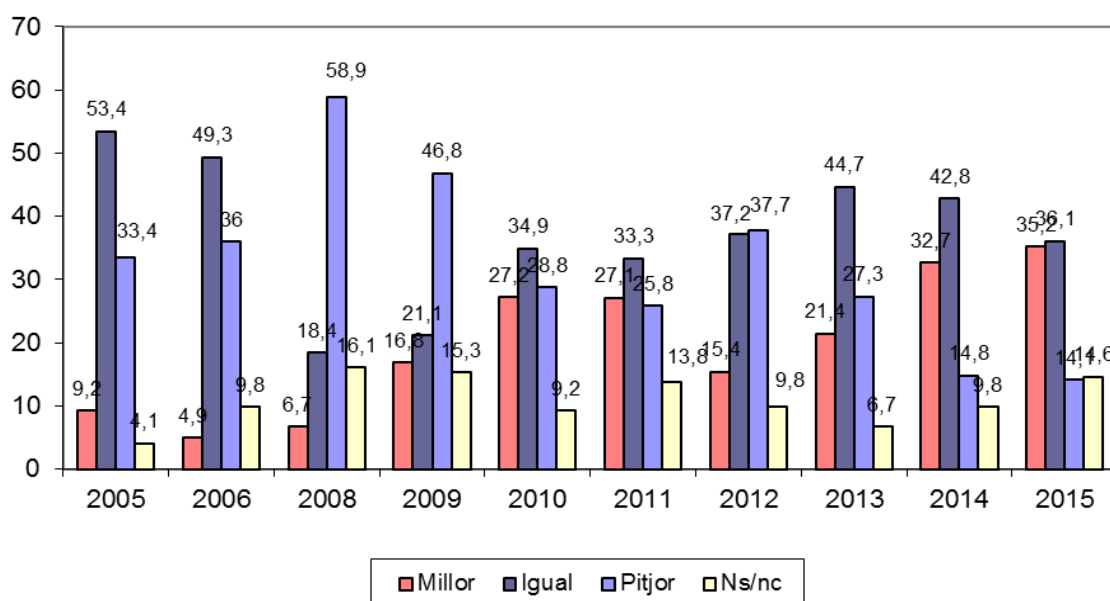

El 2008 i 2009 es va registrar una percepció més negativa de l'evolució econòmica del país per al següent any (un 59% i un 47% dels enquestats pensaven que l'any vinent seria pitjor). La proporció de persones que pensen que la situació millorarà ha augmentat en els darrers observatoris, fins a assolir aquest any el percentatge més alt registrat (35%), alhora que ha baixat el percentatge dels que consideren que serà pitjor (14%), que registra la proporció més baixa dels darrers anys.

## 5. I a nivell personal com qualificaria la seva situació econòmica?

|                     | Freqüències | Percentatges |
|---------------------|-------------|--------------|
| <b>Total</b>        | <b>711</b>  | <b>100</b>   |
| <b>Molt bona</b>    | 10          | 1,4          |
| <b>Bona</b>         | 244         | 34,4         |
| <b>Regular</b>      | 367         | 51,5         |
| <b>Dolenta</b>      | 67          | 9,5          |
| <b>Molt dolenta</b> | 19          | 2,6          |
| <b>Ns/nc</b>        | 4           | 0,6          |

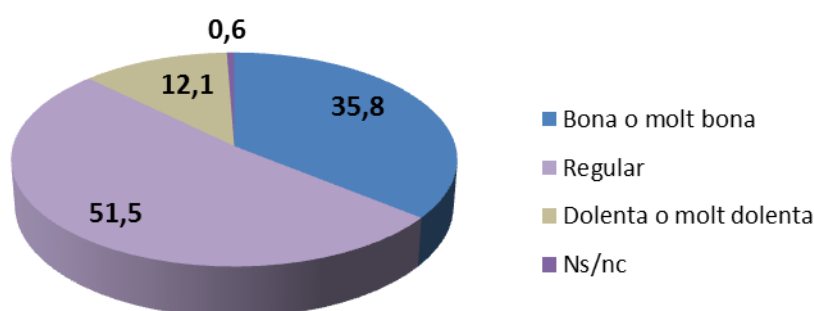

Un 51% de les persones enquestades qualifiquen la seva situació econòmica personal com a regular, mentre que un 36% la consideren bona o molt bona, i un 12% dels enquestats la considera dolenta o molt dolenta.<sup>7</sup>

En funció de l'edat sembla que els grups més joves són més positius a l'hora de valorar la seva situació econòmica que els de més edat (un 44% dels de 18 a 24 anys i un 45% dels de 25 a 39 anys diuen que és bona o molt bona, per un 32% del grup de 40 a 54 anys i un 29% del grup de més edat), tot i que en tots els grups la major part diuen que és regular.

Segons la nacionalitat també en tots els casos hi ha més proporció de persones que diuen que la seva situació econòmica és regular, si bé els enquestats d'altres nacionalitats són els que més diuen que la seva situació econòmica és bona o molt bona (45%), seguits dels andorrans (41%), els francesos (39%) i els espanyols (33%), mentre que els portuguesos són els que ho diuen amb menys freqüència (17%).

En augmentar el nivell de formació també augmenta la proporció d'enquestats que consideren que la seva situació econòmica personal és bona o molt bona (d'un 19% dels que tenen estudis primaris incomplets o sense estudis a un 50% dels que tenen estudis

<sup>7</sup> A Espanya, un 47,2% de la població qualifica la seva situació econòmica personal com a regular, un 30,8% la consideren bona o molt bona (un 29,6% bona i un 1,2% molt bona), i un 21,6% dolenta o molt dolenta (un 16,2% dolenta i un 5,4% molt dolenta).

CIS (Centro de Investigaciones Sociológicas). *Barómetro de abril 2015*. Estudio núm. 3080. [http://datos.cis.es/pdf/Es3080mar\\_A.pdf](http://datos.cis.es/pdf/Es3080mar_A.pdf)

universitaris), alhora que disminueix la proporció dels que diuen que és dolenta o molt dolenta (d'un 28% a un 6%).

Pel que fa a l'ocupació més de la meitat dels professionals o tècnics diuen que la seva situació econòmica és bona o molt bona (56%) seguits dels directius, propietaris i comandaments (53%) i del personal administratiu i similars (47%) mentre que els altres grups qualifiquen en major proporció la seva situació econòmica com a regular, excepte els aturats que consideren majoritàriament que és dolenta o molt dolenta (50%).

### Evolutió de la percepció sobre la situació econòmica personal (2002-2015)

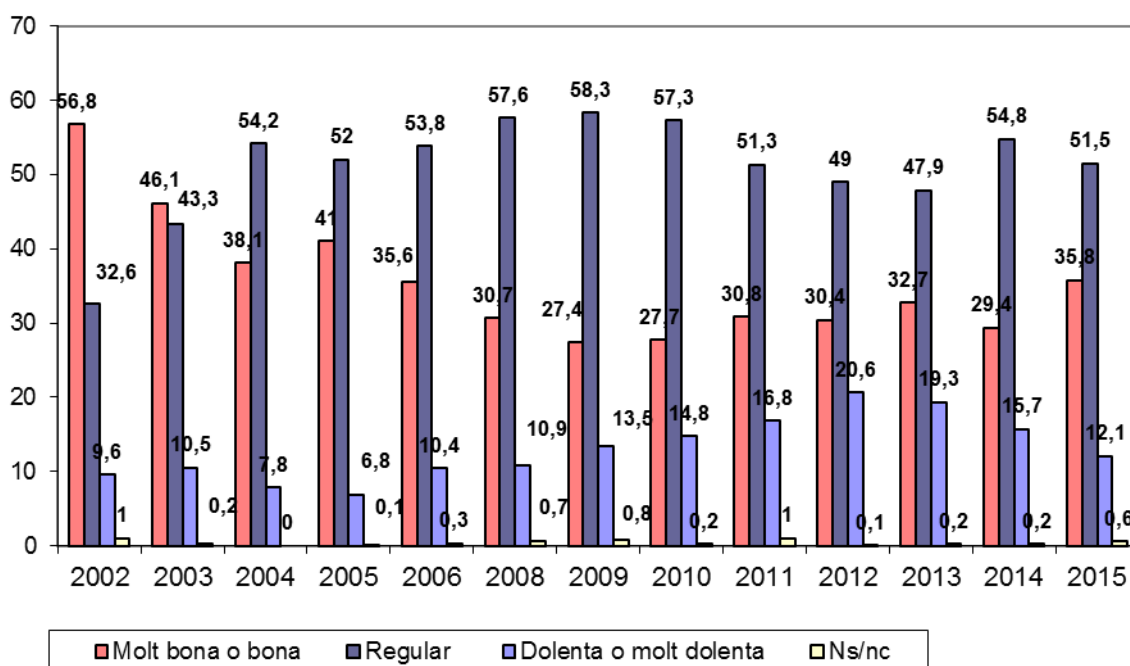

Des de l'any 2004 la majoria de les persones enquestades qualifiquen la seva situació econòmica com a regular. La percepció que la situació econòmica personal és dolenta o molt dolenta va augmentar progressivament des de l'any 2005 (7%) al 2012 (21%), si bé els darrers anys ha disminuït (fins a un 12% en l'actualitat). La proporció d'enquestats que qualifiquen la seva situació econòmica personal com a positiva es manté al voltant del 30% en els darrers anys (amb un màxim del 36% el 2015).

## 6. La seva situació econòmica actual, en relació amb la de fa un any: ha millorat, ha empitjorat o està igual?

|                      | Freqüències | Percentatges |
|----------------------|-------------|--------------|
| <b>Total</b>         | <b>711</b>  | <b>100</b>   |
| <b>Ha millorat</b>   | 99          | 13,9         |
| <b>Està igual</b>    | 464         | 65,3         |
| <b>Ha empitjorat</b> | 146         | 20,5         |
| <b>Ns/nc</b>         | 2           | 0,3          |

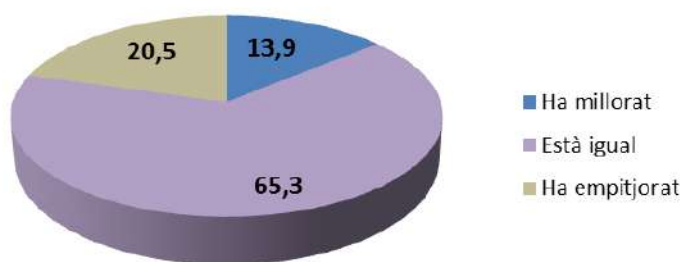

La majoria de les persones enquestades consideren que la seva situació econòmica actual respecte a la de l'any anterior es manté igual (65%), mentre que un 20% creuen que ha empitjorat, i un 14% diuen que ha millorat.

No s'observa una relació significativa entre les respostes dels homes i les dones, ni entre nacionalitats ni nivell d'estudis. Per edat destaca que el grup d'enquestats de 25 a 39 anys són els que més consideren que la seva situació econòmica respecte a la de fa un any està millor (un 26%, per un 5% dels que tenen 55 anys o més) però en tots els grups predomina la percepció que està igual.

Segons l'ocupació, tots els casos diuen majoritàriament la seva situació econòmica es manté igual, excepte els aturats que diuen que ha empitjorat (55%).

## Evolució de la percepció de la situació econòmica personal respecte a l'any anterior

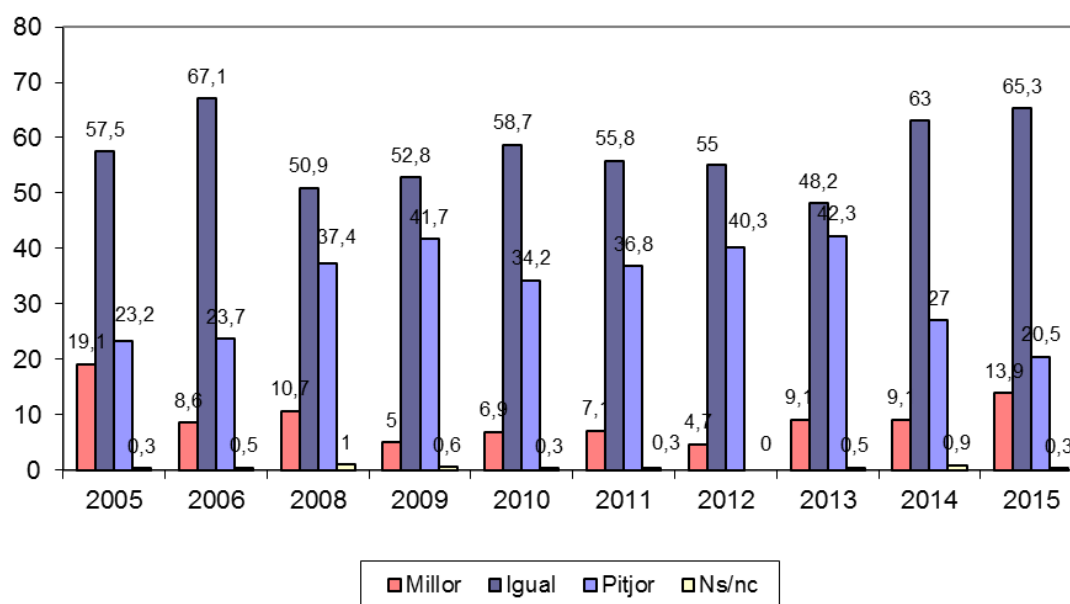

La proporció de persones enquestades que consideren que la seva situació econòmica ha empitjorat respecte l'any anterior ha baixat el darrer any (d'un 42% el 2013 a un 20% el 2015), i ha augmentat la proporció de les que diuen que està igual (d'un 48% a un 65%) i la proporció dels enquestats que pensen que la seva situació econòmica està millor (d'un 9% al 14%).

## CRISI

### 7. Tenint en compte els ingressos mensuals totals de la seva llar, vostè diria que la seva llar arriba a final de mes....

|                               | Freqüències | Percentatges |
|-------------------------------|-------------|--------------|
| <b>Total</b>                  | <b>711</b>  | <b>100</b>   |
| <b>Molt fàcilment</b>         | 32          | 4,4          |
| <b>Fàcilment</b>              | 138         | 19,4         |
| <b>Relativament fàcilment</b> | 265         | 37,3         |
| <b>Amb alguna dificultat</b>  | 181         | 25,5         |
| <b>Amb dificultat</b>         | 65          | 9,1          |
| <b>Amb molta dificultat</b>   | 27          | 3,8          |
| <b>Ns/nc</b>                  | 3           | 0,4          |

S'observa que gairebé un 35% de les persones enquestades declaren arribar a final de mes amb dificultat (25,5%) o alguna dificultat (9%), i un 4% amb molta dificultat. Per altra banda prop d'un 57% afirma arriba-hi amb facilitat (19%) o certa facilitat (37%) i un 4% amb molta facilitat.

Al segon semestre del 2012 es va realitzar la mateixa pregunta a l'observatori, i els resultats obtinguts eren més pessimistes que els actuals. Un 7% dels enquestats en aquell moment declaraven tenir molta dificultat per arribar a final de mes (per un 3,8% actualment), un 12,5% tenien dificultat (un 9,1% el 2015), i un 27% tenia alguna dificultat (un 25,5% actualment). Un 24,5% declarava tenir certa facilitat per arribar a final de mes, un 26,1 facilitat i un 2,4% molta facilitat.

En l'enquesta del primer semestre del 2010 les dades eren similars a les del 2012: un 2,4% de la població enquestada afirmava que la seva llar arribava a final de mes molt fàcilment, un 24,9% fàcilment, i un 27,1% deia que hi arribava relativament fàcilment. D'altra banda, un 29,6% hi arribava amb alguna dificultat, un 10,2% amb dificultat i un 5,3% amb molta dificultat.

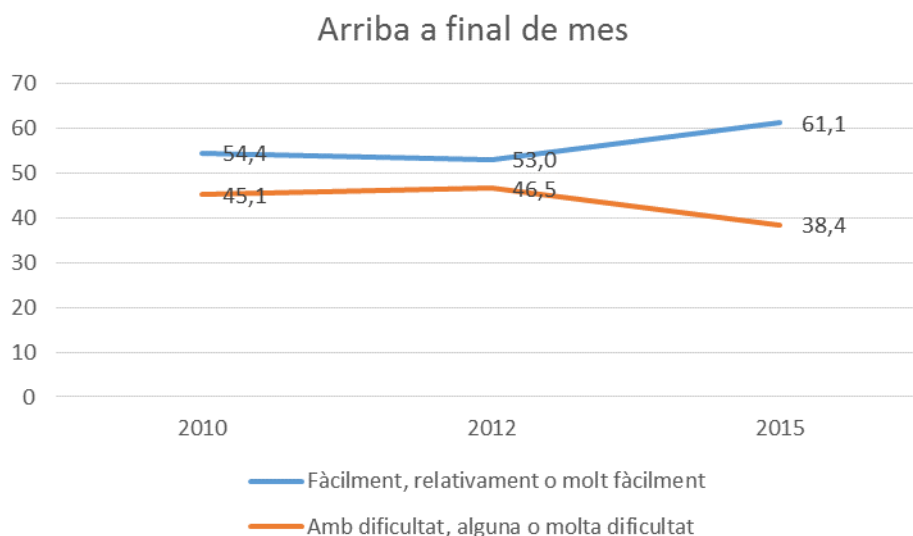

Les dones declaren en una proporció lleugerament superior que els homes que la seva llar té dificultats per arribar a final de mes (un 11% dels homes declaren tenir dificultat o molta dificultat per arribar a final de mes davant un 15% de les dones).

En funció de l'edat s'observa que el grup amb menys dificultats és el de 25 a 39 anys i el de 18 a 24 anys atès que en un 65% i un 63% dels casos, respectivament, afirmen tenir facilitat o certa facilitat per arribar a final de mes i són els que en menor proporció (5% i 8%) tenen dificultat o alguna dificultat.

Pel que fa a la nacionalitat, destaca que el col·lectiu de francesos i andorrans són els que declaren en major proporció tenir facilitat o certa facilitat per arribar a final de mes (el 73% i 60% respectivament). mentre que els enquestats portuguesos i els espanyols diuen en major proporció que la resta de grups nacionals que tenen dificultats o algunes dificultats econòmiques per passar el mes (el 46% i 37% respectivament).

Quant als estudis s'observa que a més nivell d'estudis, menor és la dificultat per arribar a final de mes. Un 72% dels universitaris declaren que hi arriben amb facilitat o certa facilitat davant d'un 64% entre els d'ensenyament secundari, un 46% dels que tenen estudis primari o secundari bàsic, i un 30% entre els que no han acabat els estudis primaris.

Respecte a l'ocupació es destaca que aquelles feines més qualificades declaren en majors proporcions arribar amb més facilitats a finals de mes com exemple professionals i tècnics (78%), els directius propietaris (71%) així com el personal administratiu (60%). En canvi els treballadors de la indústria, els treballadors no qualificats, els treballadors del comerç, són els que en més freqüència declaren tenir dificultats o alguna dificultat per arribar a finals de mes.

## 8. Em podria dir si la seva llar es pot permetre....?

### 8.1. Mantenir la seva casa a una temperatura adequada quan fa fred

|              | Frequències | Percentatges |
|--------------|-------------|--------------|
| <b>Total</b> | <b>711</b>  | <b>100</b>   |
| <b>Sí</b>    | 622         | 87,5         |
| <b>No</b>    | 87          | 12,2         |
| <b>Ns/nc</b> | 1           | 0,2          |

Entre els enquestats, la gran majoria, és a dir un 87% declara poder mantenir la seva casa a una temperatura adequada quan fa fred, enfront un 12 % que nega poder-ho fer.

Respecte a l'observatori del segon semestre del 2012, s'ha reduït la proporció en 4 punts les persones que no poden posar la calefacció per mantenir la casa a una temperatura adequada (ha passat de 16% a 12%). L'any 2010 eren gairebé un 9% dels enquestats els que van manifestar que no s'ho podien permetre.

Pel que fa a les variables sociodemogràfiques, el sexe, l'edat, la nacionalitat i l'ocupació no són estadísticament significatives.

Quant als estudis es veu una relació significativa, a mesura que augmenta el nivell d'estudis major és la proporció d'enquestats que declaren poder mantenir la llar a temperatura òptima. Així doncs un 76% dels que no han acabat els estudis ho afirmen, seguits dels d'ensenyament primari o secundari (83%), els d'ensenyament secundari superior (91%) i un 94% dels universitaris.

### 8.2. Anar de vacances fora de casa almenys una setmana a l'any

|              | Frequències | Percentatges |
|--------------|-------------|--------------|
| <b>Total</b> | <b>711</b>  | <b>100</b>   |
| <b>Sí</b>    | 584         | 82,1         |
| <b>No</b>    | 126         | 17,7         |
| <b>Ns/nc</b> | 2           | 0,2          |

En relació al fet de permetre's una setmana de vacances a l'any fora de casa, el 82% declara poder-ho fer davant el 18% que declaren no poder-ho pagar.

Comparant els resultats als de l'observatori del segon semestre del 2012, s'observa una disminució de 28 punts percentuals pel que fa a la gent que no es pot pagar unes vacances anuals, passant d'un 45% a un 18% en gairebé 3 anys. L'any 2010 un 35% dels enquestats van dir que no es podien permetre pagar una setmana de vacances fora de casa (s'ha de tenir en compte que la pregunta estava formulada diferent, ja que es matisava amb la següent frase "no a casa de familiars o amics")

Pel que fa al nivell d'estudis es veu una lògica proporcional, és a dir, a menys nivell d'estudis menor és la freqüència d'aquells que poden pagar-se unes vacances. Un 45% d'enquestats amb estudis primaris no acabats o sense estudis no es poden permetre



vacances fora de casa, el 23% dels que tenen nivell primari o secundari bàsic tampoc, 13% amb estudis secundaris superior declaren que no, seguit d'un 8% dels universitaris.

En relació amb l'ocupació s'observa que els qui declaren en major proporció que es poden pagar unes vacances fora de casa corresponen als estudiants (94%), als directius i propietaris (94%), als professionals, tècnics i similars (92%), personal administratiu (86%).

### 8.3. Menjar carn, pollastre o peix (o l'equivalent per als vegetarians) cada dos dies

|              | <b>Freqüències</b> | <b>Percentatges</b> |
|--------------|--------------------|---------------------|
| <b>Total</b> | <b>711</b>         | <b>100</b>          |
| <b>Sí</b>    | 671                | 94,4                |
| <b>No</b>    | 38                 | 5,3                 |
| <b>Ns/nc</b> | 2                  | 0,2                 |

Pel que fa a poder menjar carn, pollastre o peix cada dos dies, destaca que un 94% dels enquestats contesten afirmativament, mentre que un 5% no s'ho pot permetre. Mirant tres anys endarrere s'observa que ha disminuït en 3 punts la proporció de les persones que no tenen capacitat econòmica per poder menjar carn o peix quan vol (d'un 8,4% ha passat a un 5,3%). L'any 2010 eren un 4% dels enquestats els que afirmaven que no s'ho podien permetre.

L'anàlisi a partir de les variables sociodemogràfiques no mostra una relació significativa excepte amb la variable estudis, ja que una àmplia majoria de la mostra respon afirmativament. Quant als estudis es destaca que a mesura que augmenta el nivell d'estudis disminueix la proporció de persones que declaren no poder menjar carn o peix cada dos dies (un 15% dels que no tenen estudis respecte un 2% dels que tenen formació universitària).

### 9.1 Creu que la seva llar té capacitat per fer front a una despesa imprevista de 400 euros amb els seus propis recursos?

|              | <b>Freqüències</b> | <b>Percentatges</b> |
|--------------|--------------------|---------------------|
| <b>Total</b> | <b>711</b>         | <b>100</b>          |
| <b>Sí</b>    | 500                | 70,4                |
| <b>No</b>    | 197                | 27,6                |
| <b>Ns/nc</b> | 14                 | 2,0                 |

Gairebé 3 de cada 10 enquestats (28%) declaren no poder fer front a una despesa imprevista de 400 euros amb els seus propis recursos, davant un 70% que respon afirmativament.

En comparació amb els resultat de l'observatori del segon semestre del 2012, s'observa que ha disminuït la proporció de les persones enquestades que no poden fer front a una despesa de 400 euros (ha passat del 36% al 28%). L'any 2010 hi havia un 39% d'enquestats que declaraven que tenien risc de no poder afrontar aquesta despesa (un

12% consideraven que hi havia un risc alt i un 27% que hi havia algun risc), mentre que la resta consideraven que no hi havia gaire risc (17%) o cap risc (42%), és a dir que podien fer front a aquesta despesa.

En relació amb les variables sociodemogràfiques s'observa en major proporció que les dones al·leguen no poder fer front a una despesa de 400 euros en un 31% dels casos enfront un 25% d'homes.

Conforme augmenta l'edat, creix el percentatge de persones que responen no tenir la capacitat econòmica per tenir una despesa inesperada de 400 euros (el 19% dels més joves respecte el 27% dels majors de 55 anys).

Tenint en compte la nacionalitat, el col·lectiu portuguès seguit del d'altres nacionalitats són els que en major freqüència declaren no poder fer front a una despesa de 400 euros (39% i 36 respectivament). Els espanyols ho diuen en un 30% dels casos, els andorrans en un 23% i els francesos en un 15%.

Pel que fa al nivell d'estudis es dona una relació significativa, a major nivell d'estudis major és la capacitat per poder fer front a una despesa inesperada de 400 euros. Entre els universitaris, gaire bé 9 de cada 10 hi poden fer front, davant d'un 76% dels d'ensenyament secundaria superior, un 57% d'ensenyament primari i secundari, i un 48% entre els d'estudis primaris no acabats.

Finalment a través la variable ocupació es destaca un cop més que els aturats en un 50% dels casos, seguit dels treballadors del comerç i hostaleria (37%), dels jubilats (34%) i treballadors de la indústria i construcció (33%) són els que en major proporció al·leguen que la seva llar no pot fer front a una despesa inesperada de 400 euros.

## 9.2 I de 700 euros?

|              | <b>Freqüències</b> | <b>Percentatges</b> |
|--------------|--------------------|---------------------|
| <b>Total</b> | <b>711</b>         | <b>100</b>          |
| <b>Sí</b>    | 360                | 50,6                |
| <b>No</b>    | 329                | 46,3                |
| <b>Ns/nc</b> | 22                 | 3,1                 |

Quan la despesa imprevista és de 700 euros creix el percentatge de les persones que no la poden fer front (del 28% que no podien fer front a la despesa imprevista de 400 euros passa al 46%).

En relació amb les variables sociodemogràfiques s'observa que les dones declaren en major proporció no poder fer front a aquesta despesa (el 51% respecte el 41% dels homes).

Quan a nacionalitat el col·lectiu dels portuguesos són els que han al·legat en major proporció que no poden fer front a la despesa imprevista de 700 euros (67% davant un

52% dels enquestats d'altres nacionalitats, un 51% dels espanyols, un 38% dels andorrans i un 37% dels francesos)

Segons el nivell d'estudis dels enquestats es torna a observar una lògica proporcional, de manera que els que presenten més dificultats a l'hora de fer front a una despesa imprevista de 700 euros són els enquestats sense estudis (79%), seguits dels que tenen estudis primaris o secundaris bàsics (61%). Les dificultats que presenten els enquestats d'estudis secundaris superiors i els universitaris representen un 39% i un 25% respectivament.

Com en l'anterior pregunta, els treballadors de la indústria i construcció (64%), els treballadors no qualificats (64%), els aturats (63%), els treballadors del comerç i hostaleria (59%), els jubilats (53%) són els que en major proporció al·leguen que la seva llar no pot fer front a una despesa inesperada de 700 euros.

## 10. La crisi econòmica l'ha afectat a vostè en la seva economia personal en el darrer any?

|                    | <b>Freqüències</b> | <b>Percentatges</b> |
|--------------------|--------------------|---------------------|
| <b>Total</b>       | <b>711</b>         | <b>100</b>          |
| <b>Sí</b>          | 356                | 50,0                |
| <b>No</b>          | 352                | 49,6                |
| <b>No contesta</b> | 3                  | 0,4                 |

La meitat dels enquestats (50%) declaren que la crisi econòmica els ha afectat en l'economia personal enfront un altre 50% que diu que no.

Si comparem aquestes xifres amb els resultats d'anys anteriors s'observa que aquells que deien que la crisi els havia afectat en la seva economia personal representaven un 65% l'any 2012, i un 63% l'any 2009, és a dir, que ha disminuït aquest percentatge.

Pel que fa a les variables sociodemogràfiques es destaquen diferències significatives tant sols amb el sexe i l'ocupació. Els homes afirmen en major proporció que la crisi els ha afectat en el darrer any (un 55% per un 45% de les dones).

Quant a l'ocupació s'observa que els aturats, els directius, propietaris i comandaments intermedis i els treballadors de la indústria i construcció es veuen més afectats per la crisi: són els que en major proporció declaren que la seva economia personal s'ha vist afectada (86%, 67% i 55% respectivament).

### 10.1. En què l'ha afectat la crisi en el darrer any? (Multiresposta)

|  | Freqüències | Percentatges |
|--|-------------|--------------|
| <b>Total</b>   | <b>356</b>  |              |
| <b>Menys ingressos</b>   | 255         | 71,8         |
| <b>Pèrdua de poder adquisitiu (pujada de preus, salaris o pensions baixes..)</b> | 207         | 58,3         |
| <b>Quedar-se a l'atur, sense la feina</b>  | 50          | 14,1         |
| <b>Pèrdua d'estalvis o inversions (per la caiguda de la borsa)</b>               | 23          | 6,6          |
| <b>Altres. Quins?</b>  | 21          | 5,9          |
| <b>Denegació d'un crèdit o hipoteca</b>  | 4           | 1,0          |
| <b>Augment de la hipoteca</b>  | 2           | 0,5          |
| <b>No contesta</b>   | 2           | 0,5          |

#### Altres. N:21

|   | Freqüències | Percentatges |
|---|-------------|--------------|
| <b>Total</b>  | <b>21</b>   | <b>100</b>   |
| <b>Més impostos, IRPF</b>                           | 6           | 27,7         |
| <b>Ha tancat l'empresa</b>                          | 5           | 21,3         |
| <b>Té menys feina</b>                               | 3           | 15,1         |
| <b>Afectat de la BPA</b>                            | 2           | 11,7         |
| <b>La seva parella s'ha quedat sense feina</b>      | 2           | 9,0          |
| <b>Ha perdut clients, ha augmentat la morositat</b> | 2           | 8,1          |
| <b>Més incertesa pel seu futur</b>                  | 1           | 7,0          |

Entre els enquestats que declaren que la crisi econòmica els ha afectat, un 72% perceben menys ingressos, un 58% han perdut poder adquisitiu, un 14% s'ha quedat al atur. Un 7% declara haver perdut estalvis o inversions. Un 6% s'ha vist afectat per altres motius com ara el tancament de l'empresa, augment d'impostos, reducció de la feina, pèrdua de clients, etc.

## 11. I des de que va començar la crisi?

|                    | Frequències | Percentatges |
|--------------------|-------------|--------------|
| <b>Total</b>       | <b>711</b>  | <b>100</b>   |
| <b>Sí</b>          | 470         | 66,1         |
| <b>No</b>          | 237         | 33,4         |
| <b>No contesta</b> | 4           | 0,5          |

La majoria dels enquestats, un 66%, declaren que la crisi els ha afectat en la seva economia personal des que va començar la crisi, davant un 33% que diu que no.

No s'observen diferències estadísticament significatives en les variables sociodemogràfiques analitzades, ja que majoritàriament destaca que els enquestats han vist afectades les seves economies personals des que va començar la crisi.

### 11.1. En què l'ha afectat la crisi des del començament de la crisi? (Multiresposta)

|   | Frequències | Percentatges |
|---|-------------|--------------|
| <b>Total</b>  | <b>470</b>  |              |
| <b>Menys ingressos</b>  | 342         | 72,8         |
| <b>Pèrdua de poder adquisitiu (pujada de preus, salaris o pensiones baixes..)</b> | 308         | 65,5         |
| <b>Quedar-se a l'atur, sense la feina</b>   | 44          | 9,4          |
| <b>Pèrdua d'estalvis o inversions (per la caiguda de la borsa)</b>                | 21          | 4,5          |
| <b>Altres. Quins?</b>   | 17          | 3,7          |
| <b>Augment de la hipoteca</b>   | 3           | 0,6          |
| <b>Denegació d'un crèdit o hipoteca</b>   | 2           | 0,4          |
| <b>No contesta</b>  | 3           | 0,7          |

#### Altres motius

|   | Frequències | Percentatges |
|---|-------------|--------------|
| <b>Total</b>  | <b>17</b>   | <b>100</b>   |
| <b>Ha tancat l'empresa</b>                          | 7           | 42,8         |
| <b>Té menys feina</b>                               | 4           | 23,7         |
| <b>La seva parella s'ha quedat sense feina</b>      | 2           | 10,8         |
| <b>Ha perdut clients, ha augmentat la morositat</b> | 1           | 5,4          |
| <b>Ha hagut de marxar d'Espanya</b>                 | 1           | 8,5          |
| <b>Ha reduït personal de l'empresa</b>              | 1           | 4,4          |
| <b>Ha hagut d'ajudar els fills econòmicament</b>    | 1           | 4,4          |

La reducció d'ingressos i la pèrdua de poder adquisitiu són les causes principals d'afectació de la crisi, seguit de la pèrdua de la feina i dels estalvis o inversions. Entre altres causes destaca el tancament de l'empresa i la reducció de feina.

## 12. En els darrers mesos has pres alguna mesura per reduir despeses?

|              | Freqüències | Percentatges |
|--------------|-------------|--------------|
| <b>Total</b> | <b>711</b>  | <b>100</b>   |
| <b>Sí</b>    | 463         | 65,1         |
| <b>No</b>    | 248         | 34,9         |

Un 65% afirmen haver pres alguna mesura per reduir despeses, davant un 35% que diu que no. Respecte les dades del 2012 i el 2009 s'observa una reducció en la proporció de persones que prenen mesures per tal de reduir la despesa (un 74% el 2012 i un 69% el 2009).

Pel que fa a les variables sociodemogràfiques no s'han destacat diferències significatives, tret del nivell d'estudis, en què es manifesta que els enquestats amb estudis primaris o sense estudis són els que en major proporció han pres alguna mesura per reduir despeses (71% i 69% respecte un 59% dels enquestats amb estudis universitaris).

### 12.1. En quines coses ha reduït despeses?

(Multiresposta)

|   | Freqüències | Percentatges |
|---|-------------|--------------|
| <b>Total</b>  | <b>463</b>  |              |
| <b>Limitar l'oci (sortir menys, viatges...)</b>               | 333         | 71,9         |
| <b>Eliminar capricis o coses no necessàries (tabac...)</b>    | 315         | 68,0         |
| <b>Gastar menys en roba</b>                                   | 246         | 53,2         |
| <b>Buscar llocs o marques amb preus més barats</b>            | 221         | 47,6         |
| <b>Estalviar en consum domèstic: llum, aigua, gas</b>         | 142         | 30,7         |
| <b>Reduir despesa en comunicacions (telèfon, Internet...)</b> | 114         | 24,6         |
| <b>Gastar menys en alimentació</b>                            | 104         | 22,5         |
| <b>Estalviar en transport</b>                                 | 84          | 18,2         |
| <b>Altres.</b>  | 38          | 8,1          |
| <b>No contesta</b>  | 2           | 0,5          |

Entre les persones que declaren haver reduït despeses en els últims mesos, la majoria (72%) ho ha fet limitant l'oci, sortint i viatjant menys. Un 47% ho ha fet eliminant capricis, un 53% reduint la despesa en roba, un 48% han buscat llocs o marques més barats, un 31% estalviant en llum, aigua i gas, un 25% economitzant en comunicacions i un 18% en transport.

Un 8% fa referència a altres mesures, detallades a continuació on s'esmenta principalment l'estalvi en general, donar-se de baixa de les assegurances, buscar un pis més barat, entre altres.

## Altres

|  | Freqüències | Percentatges |
|--|-------------|--------------|
| <b>Total</b>   | <b>38</b>   | <b>100</b>   |
| <b>Estalviar en general</b>  | 10          | 27,3         |
| <b>Donar-se de baixa de les assegurances</b>                       | 6           | 14,7         |
| <b>Buscar un pis més econòmic</b>                                  | 6           | 15,5         |
| <b>Aparcar el cotxe al carrer</b>                                  | 4           | 9,6          |
| <b>Vendre o canviar el cotxe per un de més econòmic</b>            | 3           | 8,0          |
| <b>Reduir despesa en metges</b>                                    | 3           | 8,5          |
| <b>Fer reducció del personal a l'empresa</b>                       | 2           | 4,5          |
| <b>Reduir les activitats extraescolars</b>                         | 1           | 4,0          |
| <b>Anar a viure amb els pares</b>                                  | 1           | 4,0          |
| <b>Esperar a tenir fills per no poder fer front a les despeses</b> | 1           | 4,0          |

### 13. Pensa que la crisi a Andorra encara no ha tocat fons, que està tocant fons en l'actualitat pensa que el pitjor de la crisi ja ha passat?

|   | Freqüències | Percentatges |
|---|-------------|--------------|
| <b>Total</b>                                      | <b>711</b>  | <b>100</b>   |
| <b>La crisi a Andorra encara no ha tocat fons</b> | 241         | 33,9         |
| <b>Està tocant fons en l'actualitat</b>           | 178         | 25,1         |
| <b>El pitjor de la crisi ja ha passat</b>         | 223         | 31,3         |
| <b>No contesta</b>                                | 69          | 9,7          |

Un terç de les persones enquestades pensa que la crisi a Andorra encara no ha tocat fons, davant un 25% que considera que actualment està tocant fons i un 31% que diu que el pitjor ja ha passat. Un 10% no contesta.

Comparant-ho amb els resultats del 2012 destaquen grans diferències amb l'actualitat, ja que la majoria, un 74%, declarava que la crisi llavors no havia tocat fons. L'any 2009 un 39% de la població pensava que la crisi encara no havia tocat fons. Les dades del 2015 mostren que els enquestats són més optimisme quant a les perspectives de recuperació econòmica.

Només s'observen diferències significatives en funció del nivell d'estudis. S'observa que els enquestats més optimistes amb la situació econòmica són els que tenen formació universitària (un 38% pel 27% dels que no tenen estudis).

#### 14. Considera que la situació a Andorra per trobar feina és millor, igual o pitjor que fa sis mesos?

|                    | Freqüències | Percentatges |
|--------------------|-------------|--------------|
| <b>Total</b>       | <b>711</b>  | <b>100</b>   |
| <b>Millor</b>      | 107         | 15,0         |
| <b>Igual</b>       | 290         | 40,7         |
| <b>Pitjor</b>      | 226         | 31,8         |
| <b>No contesta</b> | 88          | 12,4         |

Un 41% dels enquestats consideren que la situació per trobar feina és igual que fa sis mesos, un 32% pensa que és pitjor i un 15% que és millor.

Els més optimistes en aquest aspecte són els enquestats més joves (un 28% pensa que les possibilitats de trobar feina són millors davant un 12% dels majors de 55 anys), mentre que els més crítics són les persones més grans que en major percentatge veuen pitjor la situació actual per la recerca de feina.

D'altra banda, el col·lectiu d'altres nacionalitats són els que en major proporció pensen que les possibilitats laborals són millors (un 24% ho pensa davant del 18% dels portuguesos, 16% dels espanyols, 14% dels andorrans i 5% dels francesos). Els més crítics en aquest aspecte són els enquestats francesos que en un 40% creuen que la situació d'oportunitats de feina és pitjor.



## TECNOLOGIES DE LA INFORMACIÓ I LA COMUNICACIÓ

### 15. Vostè té telèfon fix a casa, té telèfon mòbil o tots dos?

|                                    | Freqüències | Percentatges |
|------------------------------------|-------------|--------------|
| <b>Total</b>                       | <b>711</b>  | <b>100</b>   |
| <b>Només té telèfon fix</b>        | 47          | 6,7          |
| <b>Només telèfon mòbil</b>         | 23          | 3,3          |
| <b>Telèfon fix i telèfon mòbil</b> | 640         | 90,1         |

La gran majoria dels enquestats tenen telèfon fix i telèfon mòbil (90%), un 7% només tenen telèfon fix i un 3% només tenen telèfon mòbil.

El 92% dels homes tenen ambdós telèfons respecte el 88% de les dones. En canvi elles tenen en major proporció telèfon fix (un 9% davant un 4% dels homes)

A mesura que augmenta l'edat dels enquestats decreix la proporció de persones que tenen ambdós telèfons i creix el percentatge de les persones que només tenen telèfon fix (un 16% dels majors de 55 anys respecte el 2% dels més joves).

També s'observen diferències significatives quant a nacionalitat, estudis i ocupació. En relació amb la nacionalitat destaca que el espanyols i francesos són els que en menor proporció tenen ambdós telèfons (un 83% respectivament davant un 91% d'altres nacionalitats, un 93% dels portuguesos i un 94% dels andorrans).

Segons els estudis i l'ocupació, s'aprecia que a major nivell de formació més percentatge de persones que disposen de telèfon fix i telèfon mòbil (un 96% dels que tenen estudis universitaris respecte el 64% dels que no tenen estudis) i que a major qualificació professional també major percentatge de població amb els dos tipus de telèfon.

## 16. (Si té telèfon mòbil). Es connecta a internet a través del seu telèfon mòbil?

|              | Frequències | Percentatges |
|--------------|-------------|--------------|
| <b>Total</b> | <b>663</b>  | <b>100</b>   |
| <b>Sí</b>    | 448         | 67,5         |
| <b>No</b>    | 215         | 32,5         |

Més de la meitat d'enquestats que tenen telèfon mòbil, un 67%, es connecten a internet a través del seu telèfon mòbil i un 32% no ho fa.

Segons edat s'observa que a mesura que augmenta l'edat creix el percentatge de persones que no es connecta a internet a través del telèfon mòbil (d'un 5% entre els més joves passa al 65% dels majors de 55 anys).

En relació a la nacionalitat, els andorrans i les persones d'altres nacionalitats són les que més es connecten a internet des del telèfon mòbil (un 75%) i els espanyols i portuguesos són els que menys ho fan (el 58% dels espanyols i 53% dels portuguesos es connecten a internet des del mòbil).

També s'observa una diferència estadísticament significativa amb els estudis i l'ocupació. A més estudis més proporció de població enquestada que respon afirmativament a aquesta pregunta (el 80% dels que tenen estudis universitaris es connecten a internet a través del telèfon mòbil davant del 28% dels que no tenen estudis).

Quant a ocupació, els estudiants, els professionals, tècnics i similars i els directius i comandaments intermedis són els que en major percentatge utilitzen el telèfon mòbil per connectar-se a internet (es connecten un 88% dels estudiants, un 91% dels professionals i un 79% dels directius).

En el conjunt dels països de la Unió Europea,<sup>8</sup> un 52% dels enquestats que tenen telèfon mòbil tenen connexió a internet des del mòbil. Els nivells més alts d'accés a internet amb el telèfon mòbil es troben entre els enquestats a Suècia (77%), Dinamarca (72%) i el Regne Unit (69%). A Espanya i França són un 63% i un 56%, respectivament, els que tenen connexió a internet des del mòbil. Els que menys accedeixen a internet des del mòbil són els enquestats a Bulgària i Hongria (23%) i a Portugal (26%).

---

<sup>8</sup> European Commission (2014). Special Eurobarometer 414. *E-communications and telecom single Market household survey*.

### 17. (Si es connecta a internet amb el mòbil). Com es connecta a internet amb el telèfon mòbil?

|                                       | Frequències | Percentatges |
|---------------------------------------|-------------|--------------|
| <b>Total</b>                          | <b>448</b>  | <b>100</b>   |
| <b>Per contracte (internet mòbil)</b> | 88          | 19,7         |
| <b>Xarxa inalàmbrica (wi-fi)</b>      | 160         | 35,8         |
| <b>Les 2</b>                          | 199         | 44,5         |

Entre els enquestats que es connecten a internet amb el mòbil, un 36% ho fan a través de la xarxa inalàmbrica (wi-fi), el 20% tenen un contracte d'internet mòbil i el 44% utilitzen les dues opcions.

### 18. Té connexió a Internet a la seva llar?

|              | Frequències | Percentatges |
|--------------|-------------|--------------|
| <b>Total</b> | <b>711</b>  | <b>100</b>   |
| <b>Sí</b>    | 607         | 85,4         |
| <b>No</b>    | 104         | 14,6         |

Un 85% de les persones enquestades afirmen que tenen connexió a Internet a la seva llar, mentre que un 15% no en tenen.

Per edat destaca que els enquestats de 55 anys són els que tenen internet en menor proporció (un 68% en tenen respecte un 98% dels més joves).

Segons la nacionalitat els espanyols (77%) i els francesos (85%) tenen internet a casa en menor proporció que els portuguesos (89%), els andorrans (89%) i d'altres nacionalitats (92%).

En augmentar el nivell d'estudis també augmenta la proporció de persones que tenen internet a casa (d'un 47% dels que tenen estudis primaris incomplets o sense estudis a un 92% dels que tenen estudis universitaris).

També s'observa una relació en funció de la situació econòmica personal: les persones amb una situació econòmica bona o molt bona són les que tenen en major proporció internet (un 92%) que disminueix entre les que tenen una situació econòmica regular (84%) o dolenta o molt dolenta (72%), que són les que més diuen que no tenen internet a casa (28%).

El 80% de les llars dels països de la UE tenen accés a Internet, amb major proporció els Països Baixos (96%), Luxemburg (96%) i Dinamarca (93%), mentre que els que menys en tenen són Portugal (65%), Romania (61%) i Bulgària (57%). A França hi ha un 83% de les llars amb connexió a internet i a Espanya un 74%.<sup>9</sup>

<sup>9</sup> Eurostat (2014). Information society statistics.  
<http://ec.europa.eu/eurostat/web/information-society/data/database>

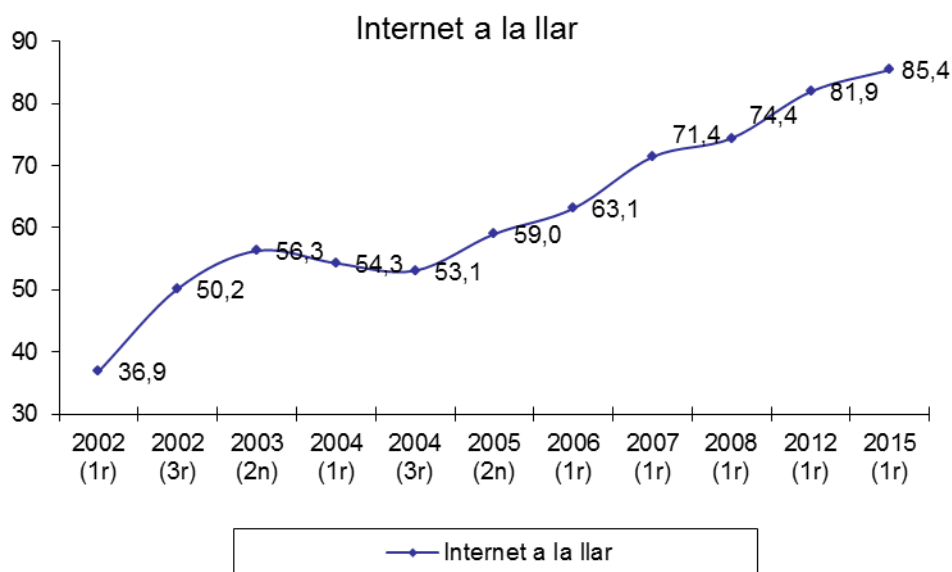

**18.1. (Si té connexió a Internet a casa). Amb quins dispositius pot accedir a Internet des de la seva llar?**  
(Multiresposta)

|  | <b>Freqüències</b> | <b>Percentatges</b> |
|--|--------------------|---------------------|
| <b>Total</b>                                 | <b>607</b>         |                     |
| <b>Ordinador de sobretaula/ portàtil</b>     | 559                | 92,2                |
| <b>Telèfon mòbil (smartphone)</b>            | 428                | 70,6                |
| <b>Tablet</b>                                | 284                | 46,7                |
| <b>Televisor (smart TV)</b>                  | 109                | 17,9                |
| <b>Videoconsola</b>                          | 85                 | 14,0                |
| <b>Lector de llibres electrònic (e-book)</b> | 26                 | 4,3                 |
| <b>PDA, agenda electrònica</b>               | 23                 | 3,7                 |
| <b>No contesta</b>                           | 2                  | 0,4                 |

El 92% dels enquestats que tenen connexió a internet a casa s'hi poden connectar a través d'un ordinador, un 70% a través del telèfon mòbil, un 47% amb una tablet, un 18% a través del televisor, un 14% amb una videoconsola, un 4% amb un lector de llibres electrònic i un altre 4% amb una agenda electrònica.

## 19. (Si no té connexió a Internet a casa). Per quins motius no té Internet a la seva llar?

(Multiresposta)

|   | Freqüències | Percentatges |
|---|-------------|--------------|
| <b>Total</b>  | <b>104</b>  |              |
| Perquè no ho necessita, no li resulta útil, no li interessa       | 51          | 49,0         |
| Perquè no ho sap utilitzar, té pocs coneixements per utilitzar-lo | 32          | 30,5         |
| Perquè el cost dels equipaments és molt car                       | 29          | 28,0         |
| Perquè el cost de connexió és molt car                            | 24          | 23,6         |
| Perquè té accés a internet des d'un altre lloc                    | 9           | 8,9          |
| Per motius relacionats amb la privacitat i seguretat              | 1           | 0,9          |
| Per altres raons. Quines?   | 1           | 1,4          |
| No contesta   | 1           | 0,9          |

Un 49% de les persones que no tenen connexió a internet a casa diuen com a principal motiu que no en tenen perquè no ho necessiten, no els interessa, etc., un 30% perquè no sap utilitzar internet, un 28% pel cost dels equipaments i un 24% pel cost de la connexió.

A Espanya entre els enquestats que no disposen de connexió a internet a casa també destaquen com a motius que no necessiten internet (60,6%), tenen pocs coneixements o no saben utilitzar-lo (38,6%) i raons de tipus econòmic: pel cost de l'equipament que és molt car (31%) i pel cost de la connexió que és molt elevat (28,8%).<sup>10</sup>

<sup>10</sup> INE (2014). *Encuesta sobre equipamiento y uso de tecnologías de información y comunicación en los hogares*. <http://www.ine.es/prensa/np864.pdf>

## 20. Ha utilitzat Internet en els darrers tres mesos?

|              | Frequències | Percentatges |
|--------------|-------------|--------------|
| <b>Total</b> | <b>711</b>  | <b>100</b>   |
| <b>Sí</b>    | 575         | 80,8         |
| <b>No</b>    | 136         | 19,2         |

Un 81% de les persones enquestades han utilitzat Internet en els darrers tres mesos, mentre que un 19% no ho han fet.

Hi ha un percentatge superior que diuen que han utilitzat Internet entre els homes (un 84% dels homes per un 77% de les dones), i entre la població més jove (un 100% dels que tenen entre 18 i 24 anys, un 98% entre els de 25 a 39 anys i un 86% de les persones de 40 a 54 anys han utilitzat Internet, davant un 55% dels que tenen 55 anys o més).

Segons la nacionalitat també declaren que han utilitzat Internet amb més proporció els andorrans (90%), el grup d'altres nacionalitats (90%) i els francesos (83%), que els portuguesos (72%) i els espanyols (68%).

En funció del nivell d'estudis s'observa també una relació significativa ja que en augmentar la formació també augmenta el percentatge de persones que utilitzen Internet: d'un 36% dels que tenen estudis primaris incomplets, i un 71% dels que tenen estudis primaris o secundaris bàsics, a un 93% dels que tenen estudis secundaris superiors i un 96% dels que tenen formació universitària.

Per ocupació destaca que els que més utilitzen Internet, a banda dels estudiants (100%), són el personal administratiu (99%), els professionals o tècnics (100%), els directius, propietaris o comandaments intermedis (95%) i, mentre que els treballadors no qualificats (61%) i els jubilats (42%), i són els que menys l'han utilitzat.

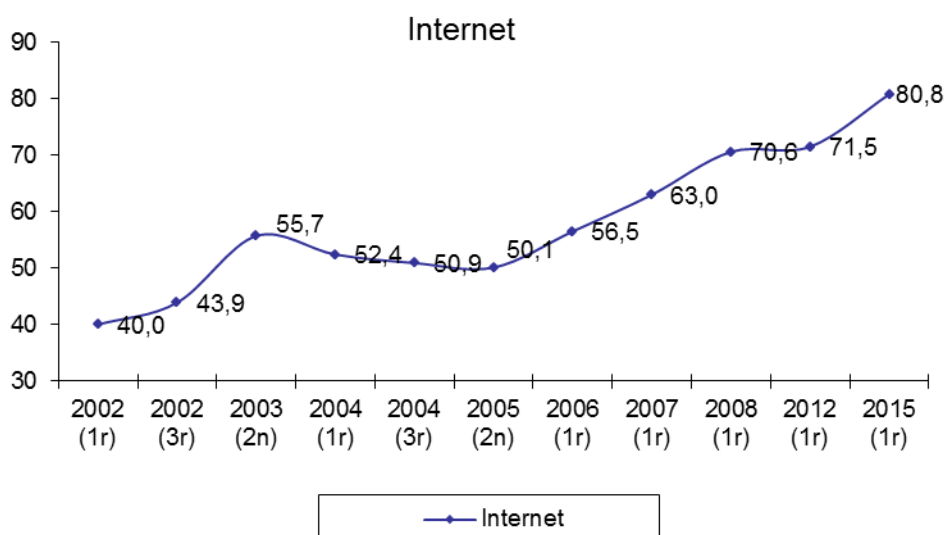

L'any 2014 als països de la UE un 78% de la població va utilitzar internet en els darrers tres mesos. Entre els països que hi ha percentatges més alts destaquen Dinamarca (96%) i Luxemburg (95%), i els que menys diuen que van utilitzar internet són els enquestats d'Itàlia (62%) i Romania (54%). A Espanya va utilitzar internet un 76% de la població i a França un 84%.<sup>11</sup>

**(només als que utilitzen Internet. N=575)**

## **21. Amb quina freqüència utilitza Internet?**

|  | <b>Freqüències</b> | <b>Percentatges</b> |
|--|--------------------|---------------------|
| <b>Total</b>   | <b>575</b>         | <b>100</b>          |
| <b>Cada dia o gairebé cada dia (5-7 dies a la setmana)</b>     | 478                | 83,2                |
| <b>Cada setmana però no diàriament (1-4 dies a la setmana)</b> | 79                 | 13,8                |
| <b>Menys d'una vegada a la setmana</b>                         | 16                 | 2,7                 |
| <b>No contesta</b>   | 1                  | 0,3                 |

Entre les persones que han utilitzat Internet en els darrers tres mesos, la majoria (83%) l'utilitzen cada dia o gairebé cada dia, un 14% l'utilitzen entre un i quatre dies a la setmana i un 3% menys d'una vegada a la setmana. Això significa que sobre el total de la població enquestada un 67% han utilitzat internet cada dia o gairebé cada dia en els darrers tres mesos.

Igual que en la pregunta anterior s'observa que els que més utilitzen diàriament internet són els més joves (un 100% respecte el 68% dels majors de 55 anys), els francesos (un 90%), el grup d'altres nacionalitats (un 89%) i els andorrans (88%).

També utilitzen Internet més dies els enquestats amb estudis universitaris (un 94%), i els que treballen en les ocupacions més qualificades (directius, propietaris o comandaments intermedis, professionals o tècnics), a més dels aturats, mentre que els que l'utilitzen amb menys freqüència són els enquestats amb estudis primaris incomplets i els treballadors no qualificats.

<sup>11</sup> Eurostat (2014). Information society statistics.  
<http://ec.europa.eu/eurostat/web/information-society/data/database>

(només als que utilitzen Internet. N=575)

## 22. Quins dels següents serveis d'Internet ha utilitzat en aquests darrers mesos?

| horitzontal  | Sí   | No   | Ns/nc |
|--|------|------|-------|
| <b>Total</b>   |      |      |       |
| <b>Buscar informació</b>   | 90,7 | 8,7  | 0,7   |
| <b>Correu electrònic (email)</b>   | 86,4 | 13,3 | 0,3   |
| <b>Whatsapp o altres aplicacions de missatgeria instantània (line, telegram)</b> | 82,5 | 17,0 | 0,5   |
| <b>Xarxes socials virtuals (facebook, Twiiter, LinkedIn...)</b>                  | 72,8 | 27,1 | 0,1   |
| <b>Llegir notícies, periòdics o revistes</b>                                     | 70,2 | 29,1 | 0,7   |
| <b>Serveis o gestions bancàries (banca electrònica)</b>                          | 63,2 | 36,6 | 0,1   |
| <b>Fer trucades o videotrucades a través d'Internet</b>                          | 50,6 | 48,6 | 0,8   |
| <b>Gestions amb organismes de l'administració (Govern, CASS...)</b>              | 44,2 | 54,4 | 0,4   |
| <b>Comprar algun producte o servei</b>   | 36,9 | 62,7 | 0,4   |
| <b>Serveis d'oci "online" (jocs, música, pel·lícules...)</b>                     | 35,1 | 64,5 | 0,4   |
| <b>Descarregar música, pel·lícules, jocs...)</b>                                 | 32,9 | 66,7 | 0,4   |

Els serveis que més han utilitzat els usuaris d'Internet (entre els serveis que s'han demanat), són la recerca d'informació (91%), el correu electrònic (86%) i el Whatsapp o altres aplicacions de missatgeria instantània (82%), seguit d'un 73% que ha utilitzat les xarxes socials, un 70% que l'utilitzen per llegir la premsa, un 63% per serveis o gestions bancàries i un 51% per fer trucades o videotrucades. Un 44% diuen que han utilitzat Internet per fer gestions amb organismes de l'Administració, un 37% per comprar algun producte o servei, un 35% serveis d'oci online (jocs, música, pel·lícules...) i un 33% per descarregar música, pel·lícules, jocs, etc.

### Enquesta de l'Observatori del Primer Semestre del 2012

|   | Sí         | No         | No contesta |
|---|------------|------------|-------------|
| <b>Total</b>  | <b>754</b> | <b>100</b> |             |
| <b>Correu electrònic</b>  | 90,8       | 9,2        | 0           |
| <b>Buscar informació o documentació</b>                             | 91,5       | 8,5        | 0           |
| <b>Llegir premsa</b>  | 58,3       | 41,6       | 0,1         |
| <b>Xarxes socials (facebook, tuenti, etc...)</b>                    | 63,8       | 36,1       | 0,1         |
| <b>Serveis o gestions bancàries</b>                                 | 61,0       | 38,9       | 0,1         |
| <b>Gestions amb organismes de l'Administració (Govern, CASS...)</b> | 36,0       | 63,9       | 0,1         |
| <b>Comprar algun producte o servei</b>                              | 32,3       | 67,6       | 0,1         |
| <b>Serveis d'oci "online" (jocs, música, pel·lícules, etc.)</b>     | 35,3       | 64,7       | 0           |
| <b>Descarregar música, pel·lícules, jocs, etc.</b>                  | 31,7       | 68,2       | 0,1         |
| <b>Fòrums, xats, converses (messenger)</b>                          | 34,3       | 65,4       | 0,3         |

Si es comparen les dades de l'Observatori d'enguany amb el del 2012, es pot apreciar que ha hagut un augment en la utilització de tots els serveis d'Internet demanats. Es destaca la irrupció de les aplicacions de missatgeria instantània, i de fer trucades o videotrucades per Internet, que els resultats demostren que han revolucionat la comunicació en aquests anys.

D'altra banda es interessant ressaltar l'estancament de la descàrrega de música, pel·lícules i jocs (pràcticament en el mateix percentatge).



## PAISATGE FRONTERER

### 23. Podria indicar quants cops ha travessat la frontera en l'últim any? (Freqüència de pas per la frontera franco-andorrana i/o hispano-andorrana)

#### Frontera franco-andorrana

|  | Freqüències | Percentatges |
|--|-------------|--------------|
| <b>Total</b>                           | <b>711</b>  | <b>100</b>   |
| <b>Cada dia o gairebé cada dia</b>     | 2           | 0,4          |
| <b>Setmanalment</b>                    | 10          | 1,4          |
| <b>Entre una i tres vegades al mes</b> | 39          | 5,5          |
| <b>Entre 10 i 5 vegades a l'any</b>    | 36          | 5,1          |
| <b>Menys de 5 vegades a l'any</b>      | 200         | 28,2         |
| <b>Cap vegada en el darrer any</b>     | 423         | 59,5         |

En aquest últim any més de la meitat dels enquestats, 59,5%, declaren no haver travessat la frontera franco-andorrana. Un terç (28%) afirma haver-s'hi desplaçat menys de 5 vegades a l'any, un 5% entre 5 i 10 vegades a l'any així com els que hi van entre una i tres vegades al mes. Un 1% hi va setmanalment.

En funció de l'edat sembla que com més augmenta aquesta, també augmenten els casos que declaren no haver-hi anat en el darrer any, un 70% entre els de més de 55 anys davant un 56% en la franja de 25 a 39 anys i un 46% dels de 18 a 24 anys. Els més joves (de 18 a 24 anys) són els que declaren en major proporció (9%) anar-hi entre una i tres vegades l'any.

Respecte a la nacionalitat s'observa que els enquestats de nacionalitat francesa travessen la frontera més sovint. De fet, un 14,5% d'aquests ho fa setmanalment, gairebé un 21% entre un i tres vegades al mes seguits dels andorrans en un 7%. Un 12% dels francesos ho fa entre 5 i 10 vegades a l'any i un 8% entre els andorrans. D'aquesta manera els qui declaren majoritàriament no haver travessat la frontera franco-andorrana en el darrer any són els espanyols en un 76% seguit dels d'altres nacionalitat en un 64% i un 61% dels portuguesos. Tant sols un 19% dels francesos no hi ha anat.

Entre els enquestats amb un nivell inferior d'estudis es destaca que hi ha més casos que declaren no haver travessat la frontera en el darrer any (83% dels que no tenen els estudis primaris acabats, i un 70% entre els d'estudis primaris o secundaris bàsics, per un 44% dels que tenen estudis universitaris). En augmentar el nivell d'estudis també augmenta la proporció dels que s'hi desplacen més freqüentment (11% amb estudis universitaris, seguit d'un 6,5% amb estudis secundaris travessen entre una i tres vegades al mes).

Quant a l'ocupació, els estudiants són els que declaren creuar la frontera de manera més regular, un 11% setmanalment mentre que un 16,5% ho fa entre una i tres vegades al mes. Els directius i propietaris així com els professionals i tècnics són els que en major proporció declaren travessar aquesta frontera entre 5 i 10 vegades a l'any en un 16% i 7% respectivament, i en un 52% i 41% respectivament pel que fa a menys de 5 vegades a l'any.

## Frontera hispano-andorrana

|  | <b>Freqüències</b> | <b>Percentatges</b> |
|--|--------------------|---------------------|
| <b>Total</b>                           | <b>711</b>         | <b>100</b>          |
| <b>Cada dia o gairebé cada dia</b>     | 9                  | 1,2                 |
| <b>Setmanalment</b>                    | 94                 | 13,2                |
| <b>Entre una i tres vegades al mes</b> | 258                | 36,3                |
| <b>Entre 10 i 5 vegades a l'any</b>    | 173                | 24,3                |
| <b>Menys de 5 vegades a l'any</b>      | 155                | 21,8                |
| <b>Cap vegada en el darrer any</b>     | 23                 | 3,2                 |

En referència a la frontera hispano-andorrana la freqüència de desplaçament canvia totalment, i és que tant sols un 3% dels enquestats declara no haver travessat aquesta frontera en el darrer any. Un 13% ho fa setmanalment, un 36% entre una i 3 vegades al mes, un 24% entre 5 i 10 vegades a l'any, i un 22% menys de 5 vegades a l'any.

Quant al sexe de l'enquestat s'observa que són els homes qui amb major proporció travessen la frontera de manera més freqüent, 17,5% la creuen setmanalment enfront un 9% de dones, un 37% entre una i tres vegades al mes davant un 35% de les dones.

Pel que fa a l'edat es dona la mateixa dinàmica que en la frontera franco-andorrana, entre els de menor edat major és la freqüència amb què travessen la frontera hispano-andorrana.

En relació amb la nacionalitat, els que es desplacen setmanalment a la zona fronterera del sud són en un 17% dels casos francesos, seguit d'un 16% d'espanyols, i un 14,5% d'andorrans. Entre una i tres vegades al mes són majoritaris els andorrans en un 39%, seguit dels francesos en un 37% i espanyols en un 34%. Els que declaren no travessar-la són principalment els francesos en un 13% seguit dels portuguesos (6%), els espanyols en un 4% i finalment els andorrans en un 2% dels casos.

En el nivell d'estudis s'observa una relació proporcional, és a dir com més augmenta el nivell d'estudis, més proporció de gent travessa la frontera de manera més habitual.

Quant a l'ocupació els directius propietaris, els professionals i tècnics, així com el personal administratiu són els que en major proporció declaren travessar la frontera setmanalment i entre una i tres vegades al mes. Els que menys cops la travessen (menys de cinc cops) són els aturats (44%), treballadors qualificats (39%) seguits dels treballadors del comerç i hoteleria (35%). Els jubilats són el col·lectiu que afirma en major proporció no haver-la travessat en l'últim any.

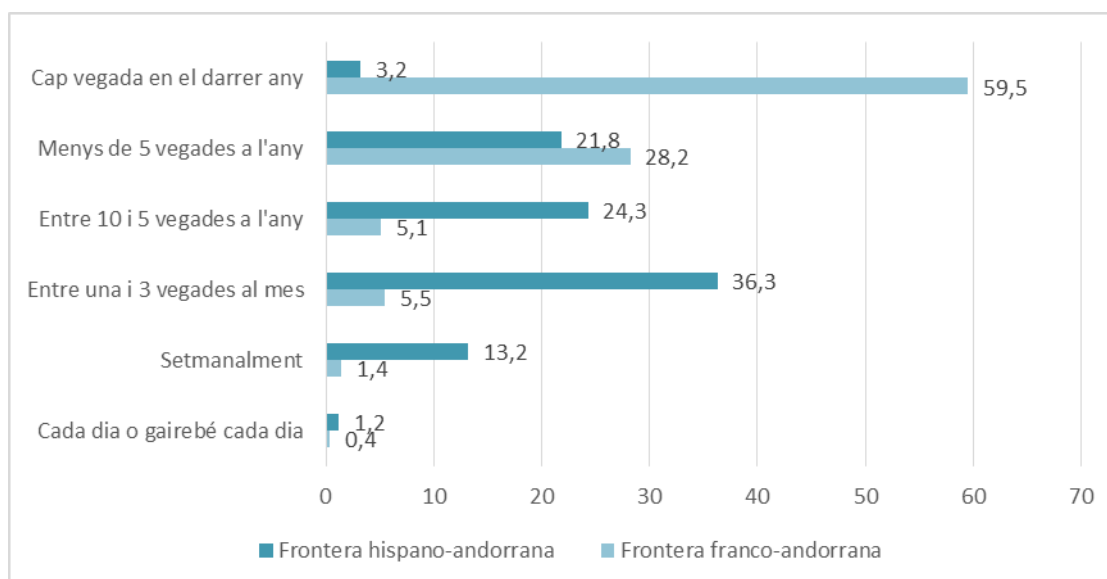

#### 24.1. (Si ha travessat la frontera en el darrer any) Per quin/s motiu/s ha creuat la frontera franco-andorrana en el darrer any? (multiresposta)

##### Frontera franco-andorrana

|                        | Freqüències | Percentatges |
|------------------------|-------------|--------------|
| <b>Total</b>           | <b>288</b>  |              |
| Oci                    | 102         | 35,3         |
| Visita família / amics | 87          | 30,2         |
| Turisme                | 84          | 29,0         |
| Feina                  | 51          | 17,8         |
| Altres                 | 32          | 11,2         |
| Compres                | 28          | 9,7          |
| Esport                 | 13          | 4,5          |
| No contesta            | 0           | 0,0          |

##### (Altres motius)

|                        | Freqüències | Percentatges |
|------------------------|-------------|--------------|
| <b>Total</b>           | <b>32</b>   |              |
| Anar al metge          | 19          | 58,8         |
| Anar a estudiar        | 11          | 32,9         |
| Té casa pròpia         | 2           | 5,3          |
| Anar a veure el fill   | 1           | 2,9          |
| Anar a casa dels pares | 0           | 0,0          |
| Fer gestions           | 0           | 0,0          |
| No contesta            | 0           | 0,0          |

Els motius que expliquen perquè s'ha creuat la frontera franco-andorrana són majoritàriament l'oci (35%), seguit de la visita d'amics o familiars (30%), turisme (29%), per motius lligats a la feina (18%), i per altres motius com per exemple anar al metge i per estudis, principalment.

Quant a les variables sociodemogràfiques es destaca una relació estadísticament significativa amb el sexe, la nacionalitat i l'ocupació. En el primer cas s'observa que els homes declaren en major proporció creuar la frontera franco-andorrana per oci en un 43% davant un 26% entre les dones, així com per motius laborals en un 24% enfront un 10% de les dones. En canvi les dones afirmen travessar-la per visitar familiars i amics (32% enfront un 29% dels homes), per fer turisme (37% davant un 22%) i per realitzar compres (14% enfront un 6,5%).

Respecte a la nacionalitat, els espanyols (52%) són els que en major proporció es desplacen a França per oci seguit dels andorrans (36%), els d'altres nacionalitats (44%)

i els francesos (24%). El fet de visitar família i amics es dona en primera instància pels francesos (79%), seguit dels portuguesos (51%). La raó turística es esmentada en un 37% dels casos pels d'altres nacionalitats i 32% per part dels andorrans.

Pel que fa a l'ocupació s'observa que els directius i propietaris (48%), els professionals i tècnics (45%), i jubilats (43%) són els més nombrosos a travessar la frontera per motius d'oci. La visita de família i amics es dona principalment entre els treballadors del comerç (42%) i els jubilats (41%).

#### 24.2. (Si ha travessat la frontera en el darrer any) Per quin/s motiu/s ha creuat la frontera hispano-andorrana en el darrer any? (multiresposta)

##### Frontera hispano-andorrana

|                               | Freqüències | Percentatges |
|-------------------------------|-------------|--------------|
| <b>Total</b>                  | <b>688</b>  |              |
| <b>Visita família / amics</b> | 369         | 53,6         |
| <b>Oci</b>                    | 333         | 48,4         |
| <b>Compres</b>                | 241         | 35,0         |
| <b>Turisme</b>                | 232         | 33,7         |
| <b>Feina</b>                  | 94          | 13,7         |
| <b>Altres</b>                 | 77          | 11,2         |
| <b>Esport</b>                 | 32          | 4,6          |
| <b>No contesta</b>            | 1           | 0,1          |

##### (Altres motius)

|                               | Freqüències | Percentatges |
|-------------------------------|-------------|--------------|
| <b>Total</b>                  | <b>77</b>   |              |
| <b>Anar al metge</b>          | 50          | 64,9         |
| <b>Anar a estudiar</b>        | 16          | 20,6         |
| <b>Fer gestions</b>           | 8           | 9,9          |
| <b>Té casa pròpia</b>         | 3           | 3,4          |
| <b>Anar a casa dels pares</b> | 1           | 1,2          |
| <b>Anar a veure el fill</b>   | 0           | 0,0          |
| <b>No contesta</b>            | 0           | 0,0          |

Els motius esmentats a l'hora de creuar la frontera hispano-andorrana són en la meitat dels casos visitar família i amics (54%), seguit d'un 48% per motius d'oci, un 35% per realitzar compres, un 34% per fer turisme i un 14% per feina. Entre aquells que diuen altres raons destaca també anar al metge i cursar estudis.

Pel que fa a les variables sociodemogràfiques s'observa en un primer moment diferències en funció del sexe, i és que les dones declaren en major proporció creuar la frontera per motius relacionats a la visita de família i amics (57%), a les compres (40%), fer turisme (37%), a diferència dels homes que s'hi desplacen principalment per qüestions d'oci (53,5%) i per feina en major proporció que les dones (un 20% dels homes per un 8% de les dones). En base a l'edat es destaca que a mesura que augmenta l'edat, també ho fa la proporció de casos que travessen la frontera per visitar família i comprar, en canvi, a menys edat les raons deriven de l'oci i del turisme. Tenint en compte el nivell d'estudis es dona una relació proporcional, de manera que a més nivell d'estudis augmenten els casos que travessen la frontera per visitar família i amics, així com per feina i oci. Finalment en relació amb l'ocupació destaca que el personal administratiu (64%), els professionals i tècnics (63%), les mestresses de casa (58%) i els jubilats (58%) són els que en major proporció travessen la frontera hispano-andorrana per visitar família i amics.

**25. Dels següents elements valori la qualitat paisatgística, és a dir, la bellesa, la conservació, l'ordre i l'harmonia del paisatge fronterer de la zona franco-andorrana i de la zona frontera hispano-andorrana en una escala del 0 (la valora molt malament) i 10 (la valora molt bé).**

**Vegetació:**

| <b>Franco-Andorrana</b> | <b>Freqüències</b> | <b>Percentatges</b> |
|-------------------------|--------------------|---------------------|
| <b>Total</b>            | <b>711</b>         | <b>100</b>          |
| <b>0</b>                | 8                  | 1,2                 |
| <b>1</b>                | 0                  | 0                   |
| <b>2</b>                | 7                  | 1,0                 |
| <b>3</b>                | 10                 | 1,5                 |
| <b>4</b>                | 18                 | 2,5                 |
| <b>5</b>                | 64                 | 9,1                 |
| <b>6</b>                | 69                 | 9,7                 |
| <b>7</b>                | 116                | 16,3                |
| <b>8</b>                | 102                | 14,4                |
| <b>9</b>                | 38                 | 5,3                 |
| <b>10</b>               | 36                 | 5,1                 |
| <b>No contesta</b>      | 241                | 33,9                |
| <b>Mitjana</b>          | 6,789              |                     |
| <b>Desviació</b>        | 1,957              |                     |

| <b>Hispano-Andorrana</b> | <b>Freqüències</b> | <b>Percentatges</b> |
|--------------------------|--------------------|---------------------|
| <b>Total</b>             | <b>711</b>         | <b>100</b>          |
| <b>0</b>                 | 1                  | 0,1                 |
| <b>1</b>                 | 1                  | 0,1                 |
| <b>2</b>                 | 6                  | 0,9                 |
| <b>3</b>                 | 11                 | 1,6                 |
| <b>4</b>                 | 20                 | 2,8                 |
| <b>5</b>                 | 96                 | 13,5                |
| <b>6</b>                 | 122                | 17,2                |
| <b>7</b>                 | 162                | 22,8                |
| <b>8</b>                 | 162                | 22,7                |
| <b>9</b>                 | 45                 | 6,4                 |
| <b>10</b>                | 53                 | 7,4                 |
| <b>No contesta</b>       | 31                 | 4,3                 |
| <b>Mitjana</b>           | 6,920              |                     |
| <b>Desviació</b>         | 1,684              |                     |

La població enquestada valora la vegetació de la frontera franco-andorrana bastant bé, ja que en una escala del 0 al 10 la mitjana és de gairebé un 7 (6,8), de la mateixa manera que en la frontera hispano-andorrana (6,9). No obstant cal destacar que en el cas de la franco-andorrana un terç de la mostra no ha contestat la pregunta.

Es destaquen una sèrie de relacions estadísticament significatives amb algunes de les variables sociodemogràfiques. En la frontera franco-andorrana i en relació a l'edat s'observa que a menys edat més bones valoracions s'atorguen i la mitjana resulta més propera a 7. Els francesos són el col·lectiu que donen pitjor nota a la vegetació seguit dels portuguesos, andorrans i d'altres nacionalitats. Pel que fa al nivell d'estudis es dona una relació proporcional, i és que a més nivell d'estudis la valoració augmenta superant la mitjana. Quant a l'ocupació la mitjana varia aproximadament de dues dècimes entre aquells que estan al mercat laboral. Entre els jubilats, les mestresses de casa i els estudiants la valoració al respecte supera d'un punt la mitjana.

A la zona hispano-andorrana s'aprecien diferències en base a la nacionalitat, i és que les persones d'altres nacionalitats, espanyols i portuguesos són els que valoren millor la vegetació de la zona, seguit dels francesos i andorrans. Quant al nivell d'estudis s'observa que a mesura que augmenta aquest es redueix la valoració allunyant-se de la mitjana.

## Valls, muntanyes, relleu

| <b>Franco-Andorrana</b> |                    |                     |
|-------------------------|--------------------|---------------------|
|                         | <b>Freqüències</b> | <b>Percentatges</b> |
| <b>Total</b>            | <b>711</b>         | <b>100</b>          |
| <b>0</b>                | 3                  | 0,4                 |
| <b>2</b>                | 4                  | 0,6                 |
| <b>3</b>                | 4                  | 0,6                 |
| <b>4</b>                | 6                  | 0,9                 |
| <b>5</b>                | 25                 | 3,5                 |
| <b>6</b>                | 50                 | 7,1                 |
| <b>7</b>                | 104                | 14,7                |
| <b>8</b>                | 156                | 21,9                |
| <b>9</b>                | 65                 | 9,1                 |
| <b>10</b>               | 51                 | 7,2                 |
| <b>No contesta</b>      | 242                | 34,1                |
|                         |                    |                     |
| <b>Mitjana</b>          | 7,558              |                     |
| <b>Desviació</b>        | 1,628              |                     |

| <b>Hispano-Andorrana</b> |                    |                     |
|--------------------------|--------------------|---------------------|
|                          | <b>Freqüències</b> | <b>Percentatges</b> |
| <b>Total</b>             | <b>711</b>         | <b>100</b>          |
| <b>0</b>                 | 1                  | 0,1                 |
| <b>2</b>                 | 2                  | 0,3                 |
| <b>3</b>                 | 5                  | 0,8                 |
| <b>4</b>                 | 14                 | 2,0                 |
| <b>5</b>                 | 53                 | 7,4                 |
| <b>6</b>                 | 120                | 16,9                |
| <b>7</b>                 | 188                | 26,5                |
| <b>8</b>                 | 169                | 23,7                |
| <b>9</b>                 | 53                 | 7,5                 |
| <b>10</b>                | 72                 | 10,1                |
| <b>No contesta</b>       | 34                 | 4,7                 |
|                          |                    |                     |
| <b>Mitjana</b>           | 7,271              |                     |
| <b>Desviació</b>         | 1,549              |                     |

En relació amb la valoració de les valls, de les muntanyes i del relleu, la zona franco-andorrana està una mica més ben valorada, un 7,6 de mitjana enfront un 7,3 per la zona del sud.

En el primer cas es veu una diferència per sexe sent els homes qui donen una millor nota a les valls i muntanyes. Quant a l'ocupació es destaquen petites diferències d'una o dues dècimes en la puntuació dels directius i propietaris, professionals i tècnics, personal administratiu i treballadors del comerç, mentre que entre els que ja no estan presents al mercat laboral la valoració supera la mitjana.

Respecte a la vegetació de la frontera hispano-andorrana es dona una relació estadísticament significativa amb la variable del nivell d'estudis, de manera que a més a nivell d'estudis la valoració de les muntanyes i del paisatge disminueix, passant d'un 8,2 entre els que no tenen estudis a un 6,9 entre els d'estudis universitaris.

## Arquitectura tradicional

| Franco-Andorrana   |             |              |
|--------------------|-------------|--------------|
|                    | Freqüències | Percentatges |
| <b>Total</b>       | <b>711</b>  | <b>100</b>   |
| <b>0</b>           | 9           | 1,2          |
| <b>1</b>           | 3           | 0,4          |
| <b>2</b>           | 9           | 1,3          |
| <b>3</b>           | 22          | 3,1          |
| <b>4</b>           | 32          | 4,4          |
| <b>5</b>           | 67          | 9,4          |
| <b>6</b>           | 89          | 12,6         |
| <b>7</b>           | 103         | 14,5         |
| <b>8</b>           | 76          | 10,6         |
| <b>9</b>           | 28          | 3,9          |
| <b>10</b>          | 19          | 2,6          |
| <b>No contesta</b> | 256         | 35,9         |
| <b>Mitjana</b>     | 6,245       |              |
| <b>Desviació</b>   | 2,018       |              |

| Hispano-Andorrana  |             |              |
|--------------------|-------------|--------------|
|                    | Freqüències | Percentatges |
| <b>Total</b>       | <b>711</b>  | <b>100</b>   |
| <b>0</b>           | 3           | 0,5          |
| <b>1</b>           | 1           | 0,1          |
| <b>2</b>           | 8           | 1,2          |
| <b>3</b>           | 12          | 1,7          |
| <b>4</b>           | 33          | 4,7          |
| <b>5</b>           | 87          | 12,2         |
| <b>6</b>           | 126         | 17,7         |
| <b>7</b>           | 166         | 23,3         |
| <b>8</b>           | 145         | 20,3         |
| <b>9</b>           | 28          | 4,0          |
| <b>10</b>          | 55          | 7,7          |
| <b>No contesta</b> | 46          | 6,5          |
| <b>Mitjana</b>     | 6,769       |              |
| <b>Desviació</b>   | 1,777       |              |

La valoració de l'arquitectura de la frontera franco-andorrana es situa en una mitjana de 6,2 per un 6,8 pel cantó sud.

En la banda nord es destaquen divergències per nacionalitat. Els andorrans són els que concedeixen pitjor valoració a l'arquitectura tradicional (5,9) seguit dels d'altres nacionalitats, portuguesos, francesos i espanyols. Si observem el nivell d'estudis es veu un cop més una relació inversament proporcional, a major grau d'estudis menor és la valoració. De la mateixa manera es dona aquesta relació entre nivell d'estudis i la valoració en la zona hispano-andorrana.

## Infraestructures destinades a l'activitat comercial i econòmica

| Franco-Andorrana   |             |              | Hispano-Andorrana  |             |              |
|--------------------|-------------|--------------|--------------------|-------------|--------------|
|                    | Freqüències | Percentatges |                    | Freqüències | Percentatges |
| <b>Total</b>       | <b>711</b>  | <b>100</b>   | <b>Total</b>       | <b>711</b>  | <b>100</b>   |
| <b>0</b>           | 15          | 2,2          | <b>0</b>           | 12          | 1,7          |
| <b>1</b>           | 2           | 0,3          | <b>1</b>           | 1           | 0,1          |
| <b>2</b>           | 18          | 2,5          | <b>2</b>           | 9           | 1,2          |
| <b>3</b>           | 25          | 3,5          | <b>3</b>           | 24          | 3,4          |
| <b>4</b>           | 56          | 7,8          | <b>4</b>           | 33          | 4,6          |
| <b>5</b>           | 101         | 14,3         | <b>5</b>           | 113         | 15,9         |
| <b>6</b>           | 90          | 12,6         | <b>6</b>           | 130         | 18,3         |
| <b>7</b>           | 74          | 10,4         | <b>7</b>           | 157         | 22,1         |
| <b>8</b>           | 48          | 6,8          | <b>8</b>           | 137         | 19,3         |
| <b>9</b>           | 8           | 1,1          | <b>9</b>           | 19          | 2,7          |
| <b>10</b>          | 9           | 1,3          | <b>10</b>          | 27          | 3,8          |
| <b>No contesta</b> | 264         | 37,2         | <b>No contesta</b> | 49          | 6,9          |
| <b>Mitjana</b>     | 5,483       |              | <b>Mitjana</b>     | 6,353       |              |
| <b>Desviació</b>   | 2,017       |              | <b>Desviació</b>   | 1,861       |              |

Respecte a la valoració de les infraestructures destinades a l'activitat comercial en una banda o l'altra varia d'un punt, i és que en la zona franco-andorrana es valora amb un 5,5, mentre que a la hispano-andorrana s'obté una mitjana de 6,4.

Entre els que donen una valoració més baixa de les infraestructures destinades a l'activitat comercial en la zona franco-andorrana destaca el col·lectiu dels francesos amb un 5,3 seguit dels d'altres nacionalitats, dels andorrans, dels espanyols, i finalment dels portuguesos que són els que millor ho valoren. Quant als estudis es dona altre cop una relació inversament proporcional, i per tant a major nivell d'estudis més minva la valoració. La valoració en infraestructures destinades al comerç de la zona hispano-andorrana es veu condicionada d'igual manera pel nivell d'estudis, com més alts són aquests més disminueix la mitjana.



## Trànsit

| Franco-Andorrana   |             |              | Hispano-Andorrana  |             |              |
|--------------------|-------------|--------------|--------------------|-------------|--------------|
|                    | Freqüències | Percentatges |                    | Freqüències | Percentatges |
| <b>Total</b>       | <b>711</b>  | <b>100</b>   | <b>Total</b>       | <b>711</b>  | <b>100</b>   |
| <b>0</b>           | 14          | 1,9          | <b>0</b>           | 17          | 2,3          |
| <b>1</b>           | 6           | 0,8          | <b>1</b>           | 6           | 0,8          |
| <b>2</b>           | 14          | 2,0          | <b>2</b>           | 37          | 5,1          |
| <b>3</b>           | 19          | 2,7          | <b>3</b>           | 38          | 5,4          |
| <b>4</b>           | 56          | 7,9          | <b>4</b>           | 104         | 14,6         |
| <b>5</b>           | 84          | 11,8         | <b>5</b>           | 139         | 19,6         |
| <b>6</b>           | 97          | 13,7         | <b>6</b>           | 133         | 18,7         |
| <b>7</b>           | 74          | 10,4         | <b>7</b>           | 96          | 13,5         |
| <b>8</b>           | 52          | 7,3          | <b>8</b>           | 75          | 10,5         |
| <b>9</b>           | 5           | 0,7          | <b>9</b>           | 18          | 2,5          |
| <b>10</b>          | 10          | 1,4          | <b>10</b>          | 11          | 1,5          |
| <b>No contesta</b> | 280         | 39,4         | <b>No contesta</b> | 39          | 5,5          |
| <b>Mitjana</b>     | 5,559       |              | <b>Mitjana</b>     | 5,415       |              |
| <b>Desviació</b>   | 2,017       |              | <b>Desviació</b>   | 2,014       |              |

Quant al trànsit en les respectives zones varia de molt poc, sent un 5,6 de mitjana en la zona franco-andorrana enfront un 5,4 a la hispano-andorrana.

Pel que fa a les variables sociodemogràfiques s'observa una relació significativa amb la nacionalitat, i és que els francesos són els que pitjor valoren el trànsit a la frontera franco-andorrana (4,8). El col·lectiu espanyol, portuguès i el d'altres nacionalitats ho valoren per sobre la mitjana. Un cop més, a major nivell d'estudis pitjor valoració s'obté respecte al trànsit.

## Urbanització del sòl

| Franco-Andorrana   |             |              | Hispano-Andorrana  |             |              |
|--------------------|-------------|--------------|--------------------|-------------|--------------|
|                    | Freqüències | Percentatges |                    | Freqüències | Percentatges |
| <b>Total</b>       | <b>711</b>  | <b>100</b>   | <b>Total</b>       | <b>711</b>  | <b>100</b>   |
| <b>0</b>           | 15          | 2,0          | <b>0</b>           | 5           | 0,8          |
| <b>1</b>           | 6           | 0,8          | <b>1</b>           | 1           | 0,1          |
| <b>2</b>           | 17          | 2,4          | <b>2</b>           | 10          | 1,4          |
| <b>3</b>           | 31          | 4,4          | <b>3</b>           | 26          | 3,7          |
| <b>4</b>           | 58          | 8,1          | <b>4</b>           | 38          | 5,3          |
| <b>5</b>           | 90          | 12,7         | <b>5</b>           | 120         | 16,8         |
| <b>6</b>           | 99          | 14,0         | <b>6</b>           | 160         | 22,5         |
| <b>7</b>           | 69          | 9,7          | <b>7</b>           | 154         | 21,7         |
| <b>8</b>           | 39          | 5,4          | <b>8</b>           | 85          | 12,0         |
| <b>9</b>           | 6           | 0,8          | <b>9</b>           | 26          | 3,7          |
| <b>10</b>          | 7           | 0,9          | <b>10</b>          | 17          | 2,4          |
| <b>No contesta</b> | 275         | 38,7         | <b>No contesta</b> | 69          | 9,6          |
| <b>Mitjana</b>     | 5,326       |              | <b>Mitjana</b>     | 6,190       |              |
| <b>Desviació</b>   | 1,991       |              | <b>Desviació</b>   | 1,707       |              |

En termes d'urbanització del sòl es destaca una diferència en la valoració. A la frontera franco-andorrana s'atorga un 5,3 de mitjana mentre que a la del sud aquesta augmenta d'un punt situant-se a 6,2.

Quant a la relació entre l'edat i la valoració de la urbanització del sòl a la frontera franco-andorrana es destaca que en les franges d'edat més joves la valoració es situa una dècimes per sobre de la mitjana, a diferència dels que tenen 55 anys o més. Quant al nivell d'estudis la valoració es situa per sobre de la mitjana entre els que no tenen estudis, així com els han cursat estudis primaris i secundaris. Entre els universitaris la valoració baixa per sota la mitjana. En la zona hispano-andorrana aquesta valoració es veu relacionada amb el nivell d'estudis marcant un salt entre els que no han cursat estudis (6,2 de mitjana) i els que provenen d'un nivell universitari (5,9).

## Accessos duaners

| Franco-Andorrana   |             |              | Hispano-Andorrana  |             |              |
|--------------------|-------------|--------------|--------------------|-------------|--------------|
|                    | Freqüències | Percentatges |                    | Freqüències | Percentatges |
| <b>Total</b>       | <b>711</b>  | <b>100</b>   | <b>Total</b>       | <b>711</b>  | <b>100</b>   |
| <b>0</b>           | 6           | 0,8          | <b>0</b>           | 12          | 1,7          |
| <b>1</b>           | 4           | 0,6          | <b>1</b>           | 6           | 0,8          |
| <b>2</b>           | 12          | 1,7          | <b>2</b>           | 10          | 1,4          |
| <b>3</b>           | 22          | 3,2          | <b>3</b>           | 39          | 5,6          |
| <b>4</b>           | 42          | 5,8          | <b>4</b>           | 61          | 8,6          |
| <b>5</b>           | 72          | 10,1         | <b>5</b>           | 112         | 15,8         |
| <b>6</b>           | 86          | 12,0         | <b>6</b>           | 129         | 18,2         |
| <b>7</b>           | 106         | 15,0         | <b>7</b>           | 143         | 20,2         |
| <b>8</b>           | 75          | 10,6         | <b>8</b>           | 91          | 12,8         |
| <b>9</b>           | 14          | 1,9          | <b>9</b>           | 34          | 4,7          |
| <b>10</b>          | 13          | 1,9          | <b>10</b>          | 34          | 4,8          |
| <b>No contesta</b> | 259         | 36,5         | <b>No contesta</b> | 39          | 5,5          |
| <b>Mitjana</b>     | 6,060       |              | <b>Mitjana</b>     | 6,099       |              |
| <b>Desviació</b>   | 1,931       |              | <b>Desviació</b>   | 2,045       |              |

Finalment pel que fa als accessos duaners, la valoració és la mateixa a les dues bandes, situant-se en un 6 de mitjana.

Tenint en compte les variables sociodemogràfiques, i més concretament l'edat, s'observa que els únics que atorguen una valoració per sota de la mitjana respecte als accessos duaners són els que es situen en la franja de 25 a 39 anys, mentre que la resta es situa unes dècimes per sobre. Per nacionalitats, els andorrans són els que s'allunyen més de la mitjana per sota, i en canvi els d'altres nacionalitats s'hi situen per sobre, 5,9 i 6,3 respectivament. En relació amb el nivell d'estudis hi ha una relació inversament proporcional: a més estudis més minva la valoració. Si ens fixem amb els accessos de la frontera hispano-andorrana es retroben les mateixes dinàmiques que a l'altra banda. Quant a l'edat, els de la franja entre 25 i 39 anys són els que més s'allunyen de la mitjana i per tant que donen una pitjor valoració. Per nacionalitats els andorrans els valoren pitjor seguits dels espanyols i portuguesos. Així com en el nivell d'estudis, on la valoració decau a mesura que el nivell augmenta.

**26. Quins són els elements que considera més representatius o simbòlics de la zona fronterera?**  
**(Multiresposta)**

**Franco-andorrana**

|   | <b>Freqüències</b> | <b>Percentatges</b> |
|---|--------------------|---------------------|
| <b>Total</b>                                    | <b>711</b>         |                     |
| <b>Les muntanyes, paisatges, neu</b>            | 127                | 17,9                |
| <b>Pas de la Casa</b>                           | 48                 | 6,8                 |
| <b>Les pistes d'esquí</b>                       | 46                 | 6,5                 |
| <b>Duana, els duaners</b>                       | 37                 | 5,2                 |
| <b>El túnel d'Envalira</b>                      | 21                 | 3,0                 |
| <b>El port d'Envalira</b>                       | 19                 | 2,7                 |
| <b>La carretera, els revolts</b>                | 19                 | 2,6                 |
| <b>La bandera d'Andorra, les banderes</b>       | 8                  | 1,1                 |
| <b>Tancament frontera</b>                       | 6                  | 0,9                 |
| <b>Les antenes de radio dalt de la muntanya</b> | 5                  | 0,7                 |
| <b>El cartell de benvinguts</b>                 | 3                  | 0,5                 |
| <b>Altres</b>                                   | 3                  | 0,5                 |
| <b>Les cues de cotxes</b>                       | 2                  | 0,3                 |
| <b>El mal temps/boira</b>                       | 2                  | 0,3                 |
| <b>El riu</b>                                   | 2                  | 0,2                 |
| <b>No contesta</b>                              | 384                | 54,0                |

En relació als elements considerats com a més representatius o simbòlics de la zona fronterera franco-andorrana es destaca que una mica més de la meitat de la mostra no contesta, fet que indica que possiblement no es tenen referències representatives d'aquesta zona. No obstant, un 18% de la població considera com a simbòlic les muntanyes i els paisatges de la zona, seguit d'un 7% que fa referència al poble del Pas de la Casa. Un 6,5% considera les pistes d'esquí com un element simbòlic, mentre que un 5% ho associa a la duana. Un 3% de la població destaca el túnel d'Envalira, també un 3% el port d'Envalira així com la carretera d'aquesta zona.

Pel que fa a les variables sociodemogràfiques no es destaquen diferències significatives.

## Hispano-andorrana

|   | Frequències | Percentatges |
|---|-------------|--------------|
| <b>Total</b>  | <b>711</b>  |              |
| <b>El cartell de benvinguts, Esteu en terra Andorrana</b> | 95          | 13,3         |
| <b>Duana, Policia</b>                                     | 87          | 12,3         |
| <b>Les vistes, la vall, el paisatge</b>                   | 78          | 10,9         |
| <b>La verge (figura)</b>                                  | 32          | 4,5          |
| <b>Cartell Naturlandia</b>                                | 28          | 4,0          |
| <b>Les muntanyes</b>                                      | 27          | 3,8          |
| <b>La bandera d'Andorra, les banderes</b>                 | 24          | 3,4          |
| <b>Punt de trobada</b>                                    | 22          | 3,0          |
| <b>La carretera fins a la Seu</b>                         | 22          | 3,2          |
| <b>Les cues de cotxes</b>                                 | 18          | 2,5          |
| <b>El riu Runer</b>                                       | 9           | 1,3          |
| <b>El comerç</b>  | 7           | 0,9          |
| <b>La bona carretera</b>                                  | 6           | 0,9          |
| <b>Caseta de turisme</b>                                  | 6           | 0,8          |
| <b>La rotonda abans d'arribar a Andorra</b>               | 5           | 0,7          |
| <b>L' accés</b>   | 5           | 0,7          |
| <b>La Farga de Moles</b>                                  | 5           | 0,7          |
| <b>Bordes a la frontera</b>                               | 4           | 0,6          |
| <b>El túnel de Sant Julià</b>                             | 4           | 0,5          |
| <b>Altres</b>   | 3           | 0,5          |
| <b>Anserall</b>   | 2           | 0,2          |
| <b>No contesta</b>  | 247         | 34,8         |

Els elements simbòlics de la zona hispano-andorrana esmentats difereixen molt de la zona franco-andorrana. En primer lloc cal mencionar que una mica més d'un terç de la mostra (35%) no ha contestat la pregunta. Seguidament, un 13% identifica com a element simbòlic el cartell de benvinguda al país, seguit d'un 12% que fa referència a la policia i a la duana, un 11% a una qüestió més paisatgística i esmenta les vistes, la vall així com el paisatge. A partir d'aquí es mencionen una gran varietat de respostes referents a la verge que es troba a l'entrada del país, als cartells de Naturlandia, les muntanyes a més de la bandera d'Andorra.

Quant a les variables sociodemogràfiques tant sol l'edat és estadísticament significativa. D'aquesta manera s'observa que a mesura que augmenta l'edat disminueix la proporció de persones que identifiquen com a elements simbòlics els cartells de benvinguda al país, però en canvi, a més edat major proporció de casos que destaquen la duana i la policia.

## 27. I quins són els elements diria que degraden la qualitat del paisatge del territori fronterer?

(Multiresposta)

### Franco-andorrana

|  | Frequències | Percentatges |
|--|-------------|--------------|
| <b>Total</b>   | <b>711</b>  |              |
| <b>Pas de la Casa</b>                                      | 60          | 8,5          |
| <b>Res</b>   | 58          | 8,1          |
| <b>La carretera</b>  | 38          | 5,4          |
| <b>Està molt deixat</b>                                    | 36          | 5,0          |
| <b>La construcció</b>                                      | 32          | 4,5          |
| <b>Duana</b>   | 26          | 3,6          |
| <b>Les cues de cotxes, trànsit, contaminació</b>           | 25          | 3,6          |
| <b>Alguns edificis</b>                                     | 16          | 2,2          |
| <b>A l'hivern la carretera es intransitable per la neu</b> | 11          | 1,5          |
| <b>Els centres comercials</b>                              | 10          | 1,5          |
| <b>Treballs carretera</b>                                  | 6           | 0,9          |
| <b>Falta d'arbres</b>                                      | 6           | 0,8          |
| <b>Les torres d'alta tensió</b>                            | 3           | 0,5          |
| <b>Port d'Envalira</b>                                     | 3           | 0,5          |
| <b>Altres</b>  | 3           | 0,4          |
| <b>El pont del túnel d'Envalira</b>                        | 2           | 0,3          |
| <b>Carretera cauen allaus</b>                              | 2           | 0,2          |
| <b>Benzineres</b>  | 2           | 0,2          |
| <b>El túnel d'Envalira</b>                                 | 2           | 0,3          |
| <b>No contesta</b>   | 401         | 56,4         |

Els elements que s'han destacat com a degradadors del paisatge a la zona franco-andorrana han estat en un 8,5% el nucli del Pas de la Casa, entenent-ho com la urbanització del sòl, un 8% considera que no hi ha factors que degradin la zona, seguit d'un 5% que declara la zona com a molt deixada i un altre 5% ho associa a la carretera. Un 4% es refereix a la duana com a element que degrada, i també un 4% al trànsit i la contaminació que genera. Tot i això destaca que més de la meitat dels enquestats no han contestat.

S'observa que a mesura que augmenta el nivell d'estudis major és la proporció de casos que identifiquen elements que degraden el paisatge. El nucli del Pas de la Casa és un element degradador en un 4% entre aquells amb estudis primaris, un 10% entre els que tenen estudis secundaris superiors, i un 15% entre els universitaris. De la mateixa manera, la construcció i la duana són elements que guanyen percentatge a mesura que augmenta el nivell d'estudis.

## Hispano-andorrana

|   | <b>Freqüències</b> | <b>Percentatges</b> |
|---|--------------------|---------------------|
| <b>Total</b>  | <b>711</b>         |                     |
| <b>Res</b>  | 112                | 15,8                |
| <b>Trànsit, contaminació cues</b>                     | 79                 | 11,1                |
| <b>Els edificis grans, depuradora, naus</b>           | 62                 | 8,7                 |
| <b>Els centres comercials</b>                         | 47                 | 6,6                 |
| <b>Les cabines dels policies, duana</b>               | 41                 | 5,7                 |
| <b>L'edifici de la duana espanyola (molt malmesa)</b> | 36                 | 5,1                 |
| <b>Està molt deixat</b>                               | 33                 | 4,6                 |
| <b>Cartells publicitaris</b>                          | 23                 | 3,3                 |
| <b>La carretera</b>                                   | 16                 | 2,2                 |
| <b>Treballs a la carretera</b>                        | 14                 | 1,9                 |
| <b>La construcció</b>                                 | 11                 | 1,6                 |
| <b>Túnel de formigó</b>                               | 8                  | 1,2                 |
| <b>Alguns edificis</b>                                | 7                  | 1,0                 |
| <b>Les torres d'alta tensió, La central elèctrica</b> | 5                  | 0,8                 |
| <b>Altres</b>   | 3                  | 0,4                 |
| <b>Càmping (caravanes)</b>                            | 3                  | 0,5                 |
| <b>Les benzineres</b>                                 | 2                  | 0,2                 |
| <b>Graveres</b>                                       | 2                  | 0,2                 |
| <b>El cartell de Benvinguts a Andorra</b>             | 1                  | 0,2                 |
| <b>Entrada Sant Julià</b>                             | 1                  | 0,2                 |
| <b>La rotonda sortida duana, Arcavell-Civís</b>       | 1                  | 0,1                 |
| <b>No contesta</b>                                    | 231                | 32,5                |

En la zona fronterera hispano-andorrana es destaca que un 16% de la població no identifica cap element degradador del paisatge, mentre que un 11% fa al·lusió al trànsit i a les retencions en aquesta zona, un 9% fa referència als edificis grans com la depuradora i les naus en l'última part d'Andorra. Un 7% considera com a degradador els centres comercials, i un 6% les cabines de policia i de duana així com l'edifici de la duana espanyola (5%). Gairebé un terç de la mostra no contesta la pregunta.

Quant als estudis s'observa que a menys nivell d'estudis més són els casos que consideren que no hi ha elements degradadors en la zona fronterera hispano-andorrana, un 21% dels que no tenen estudis ho diuen, un 19% entre els d'estudis primaris i secundaris bàsics, un 16% entre els d'estudis secundaris superiors i un 9% entre els universitaris. Els elements corresponents als edificis, naus i depuradora, així com els centre comercials són més citat a mesura que augmenta el nivell d'estudis.

## ANNEXOS

### 1. Valor estadístic i significació estadística dels resultats

Per interpretar correctament els resultats d'una enquesta cal tenir en compte que són estimacions fetes a partir d'una mostra extreta de la població total i que el seu valor està afectat per l'error de mostreig. Així, la seva exactitud depèn de tres factors:

- La mida de la mostra (o de la part de la mostra analitzada): per una mateixa població, en les mostres amb més persones enquestades, el marge de desviació de la mostra envers la població és més petit
- La variància de la població: expressada en termes probabilístics, refereix a les proporcions de distribució bipolar d'un factor en la població. La variància màxima es dona quan aquesta distribució és equiprobable ( $p=50\%$  i  $q=50\%$ ). Aleshores, l'error estadístic de la mostra és més gran.
- El nivell de confiança que s'estableix: a nivells de confiança més restrictius (nivells més alts) el marge d'error estadístic és més gran.

#### Marges d'error al nivell de confiança del 95,5 %

| Mida de la mostra | Percentatges observats ( $p + q = 100$ ) |             |             |             |      |
|-------------------|--|-------------|-------------|-------------|------|
|                   | 10 % o 90 %                              | 20 % o 80 % | 30 % o 70 % | 40 % o 60 % | 50 % |
| 250               | 3,8                                      | 5,0         | 5,8         | 6,2         | 6,3  |
| 500               | 2,7                                      | 3,6         | 4,1         | 4,4         | 4,5  |
| 1000              | 1,9                                      | 2,6         | 2,9         | 3,1         | 3,2  |
| 1500              | 1,6                                      | 2,1         | 2,4         | 2,5         | 2,6  |

Per exemple, en una mostra de 500 persones que responen a una pregunta, en el cas més desfavorable que el resultat sigui del 50%, i establint el nivell de confiança del 95,5%, el marge estadístic és  $\pm 4,5\%$  sobre l'esmentat 50% observat. Això significa que el resultat per a la població total es troba en una forquilla entre el 45,5% i el 54,5%.

Així doncs, els percentatges observats són vàlids dins els límits dels marges d'error estadístic sempre que es refereixen a tota la mostra, mentre que si només es considera una part de la mostra analitzada el marge d'error augmenta.

Per una altra part, al creuar les diferents variables<sup>12</sup> en les taules de contingència, interessa saber com es distribueix una variable (la que es vol explicar o dependent, perquè se suposa que depèn d'una altra variable) en les diferents categories de l'altra variable (independent o explicativa), per establir quina relació hi ha entre aquestes dues variables, és a dir, si hi ha associació entre les variables o si són independents. Hi ha associació entre dues variables quan la distribució dels valors d'una variable (dependent) canvia en les diferents categories de l'altra variable (independent) amb un

<sup>12</sup> característiques de les persones enquestades que representen aspectes que les diferencien, com per exemple l'edat, el nivell d'estudis, les seves opinions, etc.



nivell suficient de correlació, i hi ha independència quan la distribució dels valors de la variable dependent no varien en les diferents categories de la variable independent, o ho fa a un nivell de correlació molt baix. Les proves estadístiques indiquen si hi ha associació entre les variables o si degut a l'error de la mostra les diferències en la distribució dels valors no són significatives (i per tant no podem entendre que hi ha una associació rellevant).

Per exemple, en moltes taules s'observen diferències en els percentatges en les respostes a una qüestió entre homes i dones o entre els diferents grups d'edat, però si els resultats de les proves estadístiques no són significatius vol dir que no es pot provar que el gènere o l'edat de les persones sigui la causa d'aquestes diferències (no es poden considerar el gènere o l'edat com a factors explicatius d'aquestes diferències), tot i les tendències apuntades en la mostra donada.

Cal remarcar, finalment, que aquesta associació –quan es dona– és merament estadística, i per tant requereix una interpretació posterior a l'hora d'establir eventuais mecanismes de causalitat.

## **2. Classificació d'ocupacions pel mercat laboral andorrà**

### **Grup 1: Directius, propietaris i comandaments intermedis:**

Directius i alts càrrecs d'administracions públiques i empreses privades: poder executiu i legislatiu i direcció de les administracions públiques, direcció d'organitzacions.

Propietaris i gerents d'hoteleria, comerç, agricultura i altres empreses.

Comandaments intermedis d'empreses del sector serveis, comerç, financer, etc.

### **Grup 2: Professionals i tècnics, científics i intel·lectuals:**

Professions associades a titulacions universitàries de 1er, 2on i 3er cicle en ciències pures i enginyeria, ciències naturals, sanitat, ensenyament.

Professionals del dret, organització d'empreses, ciències socials i humanes, escriptors, artistes, etc., i altres professions associades a titulacions universitàries de 1er, 2on i 3er cicle.

Tècnics en ciències físiques, químiques i enginyeria, ciències naturals i sanitat, educació infantil, professionals de suport en operacions financeres i comercials, professionals de suport en gestió administrativa.

### **Grup 3: Personal administratiu i similars (“coll blanc”):**

Empleats en serveis comptables, financers i de serveis de recolzament a la producció i al transport.

Empleats de biblioteca, serveis de correus i assimilats, auxiliars administratius amb o sense atenció al públic.

Empleats amb tracte directe amb el públic en agències de viatges, recepcionistes i telefonistes, caixers, etc.

### **Grup 4: Treballadors qualificats i semiqualficats de comerç, hoteleria i restauració, serveis personals i de protecció:**

Venedors, dependents de comerç i assimilats.

Treballadors de serveis de restauració (cambrers, cuiners, barmans, etc.).

Treballadors de serveis personals (auxiliars d'infermeria, treballadors que es dediquen a tenir cura de persones, perruquers, especialistes en tractaments de bellesa, treballadors que atenen passatgers, majordoms i similars).

Treballadors dels serveis protecció i seguretat (policies, bombers, guàrdies jurats i personal de seguretat privada).

**Grup 5: Artesans i treballadors qualificats i semiquanificats d'activitats agràries, indústria i construcció:**

Treballadors qualificats i semiquanificats d'activitats agrícoles.

Treballadors qualificats i semiquanificats de la indústria manufacturera.

Treballadors en obres estructurals de construcció i acabats de construcció (paletes, pintors, electricistes, fusters, lampistes)

Altres treballadors qualificats i semiquanificats: ferrers, soldadors, mecànics, vidriers, etc.

Treballadors de les indústries d'arts gràfiques, tèxtil, elaboració d'aliments, ebenistes i altres artesans.

Conductors de vehicles de transport urbà o per carretera.

**Grup 6: Treballadors no qualificats:**

Treballadors no qualificats dels serveis (comerç, personal de neteja, conserges, etc.).

Treballadors no qualificats de la indústria i la construcció (peons d'indústries manufacturera i del transport, manobres, etc.).

Treballadors agrícoles no qualificats (temporers, peons, etc.)

**Grup 7: Jubilats i altres inactius (pensionistes, rendistes, etc.)**

**Grup 8: Mestresses de casa**

**Grup 9: Estudiants**

### 3. Aspectes que caldria millorar d'Andorra, en l'actualitat (Multiresposta)

|  | Frequències | Percentatges |
|--|-------------|--------------|
| <b>Total</b>   | <b>711</b>  | <b>100</b>   |
| <b>MANCA FEINA, ATUR</b>                                     | <b>213</b>  | <b>29,9</b>  |
| Manca de feina, atur   | 191         | 26,9         |
| Manca feina gent jove  | 25          | 3,5          |
| Treball per la gent del país                                 | 1           | 0,2          |
| <b>POLÍTIQUES SOCIALS, PRESTACIONS, PENSIONS</b>             | <b>190</b>  | <b>26,7</b>  |
| Pensions   | 74          | 10,5         |
| CASS (més control, millorar gestió, prestacions, etc.)       | 67          | 9,4          |
| Millorar l'estat del benestar, polítiques socials            | 47          | 6,6          |
| Més ajudes socials (aturats, gent gran, discapacitats, etc.) | 29          | 4,1          |
| Guarderies   | 2           | 0,3          |
| <b>ECONOMIA</b>  | <b>125</b>  | <b>17,6</b>  |
| Situació econòmica, crisis                                   | 62          | 8,8          |
| Control bancs, BPA   | 46          | 6,5          |
| Impostos   | 9           | 1,3          |
| Bancs, manca de crèdit                                       | 5           | 0,7          |
| Ajudar a les empreses, autònoms i als diferents sectors      | 4           | 0,5          |
| Més obertura econòmica                                       | 3           | 0,4          |
| Morositat  | 2           | 0,2          |
| Millorar la competitivitat d'Andorra                         | 1           | 0,1          |
| Diversificació economia, indústria, noves tecnologies        | 1           | 0,1          |
| <b>POLÍTICA</b>  | <b>93</b>   | <b>13,1</b>  |
| Millorar gestió política, Govern                             | 50          | 7,1          |
| Vot residents  | 19          | 2,7          |
| Polítics   | 7           | 0,9          |
| Accés nacionalitat andorrana, doble nacionalitat             | 7           | 0,9          |
| Transparència política                                       | 5           | 0,8          |
| Sistema electoral  | 4           | 0,5          |
| Amiguisme, corrupció en política                             | 3           | 0,4          |
| Control despesa pública                                      | 1           | 0,2          |
| Política econòmica   | 1           | 0,1          |
| <b>TURISME</b>   | <b>86</b>   | <b>12,1</b>  |
| Millorar promoció turística i imatge d'Andorra a l'exterior  | 43          | 6,0          |
| Potenciar el turisme   | 30          | 4,2          |
| Més activitats per al turisme, diversificació                | 8           | 1,2          |
| Millorar l'atenció al turisme                                | 6           | 0,8          |
| Turisme poca qualitat  | 6           | 0,9          |
| <b>INFRAESTRUCTURES I EQUIPAMENTS</b>                        | <b>74</b>   | <b>10,3</b>  |
| Millorar carreteres, accessos                                | 28          | 4,0          |
| Manca o millorar les infraestructures                        | 24          | 3,4          |
| Millorar la gestió urbanística, ordenament territorial       | 8           | 1,1          |
| Finalitzar les obres, massa obres                            | 5           | 0,7          |
| Manca de parcs, zones verdes                                 | 5           | 0,7          |
| Millorar accessibilitat, manteniment de carrers, voreres     | 5           | 0,8          |
| <b>TREBALL I CONDICIONS LABORALS</b>                         | <b>57</b>   | <b>8,0</b>   |
| Millorar condicions laborals                                 | 39          | 5,5          |
| Conciliació vida laboral i familiar                          | 11          | 1,6          |
| Horaris de treball   | 5           | 0,8          |
| Millorar lleis laborals                                      | 3           | 0,5          |
| Més drets laborals, sindicats                                | 1           | 0,1          |

|  |           |            |
|--|-----------|------------|
| <b>SALARIS</b>                                     | <b>54</b> | <b>7,6</b> |
| <b>EDUCACIÓ</b>                                    | <b>52</b> | <b>7,4</b> |
| Millorar l'educació                                | 25        | 3,5        |
| Més oferta educativa                               | 14        | 2,0        |
| Manca de beques                                    | 12        | 1,7        |
| Vacances escolars, activitats extraescolars        | 2         | 0,2        |
| <b>FUNCIONAMENT DE LES ADMINISTRACIONS</b>         | <b>49</b> | <b>6,9</b> |
| STA  | 16        | 2,3        |
| Millorar funcionament administració pública        | 7         | 1,0        |
| Funcionaris, llei funció pública                   | 6         | 0,9        |
| Justícia   | 5         | 0,7        |
| Servei ocupació, ajudes atur                       | 5         | 0,7        |
| Agència mobilitat, servei circulació               | 5         | 0,7        |
| Tràmits, atenció al públic                         | 1         | 0,2        |
| Gestió dels comuns, unificar administracions       | 1         | 0,1        |
| Millorar la burocràcia                             | 1         | 0,2        |
| <b>TRÀNSIT</b>                                     | <b>43</b> | <b>6,0</b> |
| Trànsit, circulació                                | 42        | 5,9        |
| Agents circulació                                  | 1         | 0,1        |
| <b>TRANSPORT PÚBLIC</b>                            | <b>42</b> | <b>5,9</b> |
| Ampliar i millorar transport públic                | 28        | 3,9        |
| Transport públic massa car                         | 16        | 2,2        |
| <b>ACTIVITATS I ESPAIS D'OCI, ESPORT, CULTURA</b>  | <b>40</b> | <b>5,6</b> |
| Més activitats culturals                           | 27        | 3,9        |
| Llocs i activitats d'oci per als joves             | 14        | 2,0        |
| <b>SANITAT</b>                                     | <b>38</b> | <b>5,4</b> |
| Sanitat, sistema sanitari                          | 30        | 4,2        |
| Pagament als metges anticipadament                 | 6         | 0,8        |
| Falten especialistes mèdics                        | 3         | 0,5        |
| <b>MEDI AMBIENT</b>                                | <b>38</b> | <b>5,3</b> |
| Neteja carrers                                     | 18        | 2,5        |
| Preservació de medi ambient                        | 18        | 2,6        |
| Contaminació                                       | 3         | 0,5        |
| Reciclatge, escombraries                           | 1         | 0,1        |
| <b>PREU HABITATGE</b>                              | <b>35</b> | <b>4,9</b> |
| Lloguers cars                                      | 27        | 3,9        |
| Vivenda cara                                       | 7         | 1,0        |
| <b>COMERÇ</b>                                      | <b>19</b> | <b>2,7</b> |
| Millorar l'atenció als clients                     | 8         | 1,1        |
| Millorar el comerç                                 | 7         | 1,0        |
| Problemes comerç (preu lloguers, botigues tanquen) | 3         | 0,5        |
| Horaris comercials                                 | 1         | 0,1        |
| <b>IMMIGRACIÓ</b>                                  | <b>17</b> | <b>2,4</b> |
| Drets immigrants, permís de treball                | 12        | 1,7        |
| Millorar integració dels immigrants                | 3         | 0,4        |
| Massa immigració                                   | 1         | 0,1        |
| Llei immigració                                    | 1         | 0,1        |
| <b>VALORS</b>                                      | <b>16</b> | <b>2,3</b> |
| Convivència, respecte                              | 7         | 1,0        |
| Identitat i imatge Andorra                         | 2         | 0,3        |
| Solidaritat, repartiment riquesa                   | 2         | 0,3        |
| Pobresa, desigualtats socials                      | 2         | 0,2        |
| Qualitat de vida                                   | 1         | 0,1        |

|   |           |            |
|---|-----------|------------|
| Societat tancada                                      | 1         | 0,1        |
| Igualtat entre homes i dones                          | 1         | 0,2        |
| Participació ciutadana                                | 1         | 0,1        |
| <b>NIVELL DE VIDA CAR</b>                             | <b>16</b> | <b>2,2</b> |
| Abaratir el nivell de vida                            | 8         | 1,1        |
| Cistella de compra cara                               | 8         | 1,1        |
| <b>APARCAMENT</b>                                     | <b>14</b> | <b>2,0</b> |
| Manca d'aparcament                                    | 14        | 2,0        |
| <b>MÀ D'OBRA POC QUALIFICADA, PROFESSIONALITZACIÓ</b> | <b>5</b>  | <b>0,7</b> |
| <b>JOVENTUT</b>                                       | <b>4</b>  | <b>0,6</b> |
| Manquen expectatives laborals i socials pels joves    | 4         | 0,6        |
| <b>ALTRES</b>   | <b>23</b> | <b>3,3</b> |
| Català  | 8         | 1,1        |
| Inseguretat ciutadana                                 | 6         | 0,8        |
| Manca d'informació                                    | 3         | 0,5        |
| No hi ha educació viària                              | 2         | 0,3        |
| Casino  | 1         | 0,1        |
| Poca vida social                                      | 1         | 0,1        |
| Més diners per l'esport                               | 1         | 0,1        |
| Millorar gestió de Vallnord                           | 1         | 0,2        |
| <b>CAP ASPECTE</b>                                    | <b>24</b> | <b>3,4</b> |
| <b>NO CONTESTA</b>                                    | <b>57</b> | <b>8,0</b> |

## TAULES

### Taula 1.1

#### Manca feina, atur

| % Horitzontals   |            | Manca de feina, atur | No ha esmentat aquest aspecte |
|--|------------|----------------------|-------------------------------|
| <b>Total</b>   | <b>711</b> | <b>29,9</b>          | <b>70,1</b>                   |
| <b>Sexe</b>  |            |                      |                               |
| Home   | <b>358</b> | 30,4                 | 69,6                          |
| Dona   | <b>353</b> | 29,5                 | 70,5                          |
| <b>Edat</b>  |            |                      |                               |
| 18 a 24 anys   | <b>59</b>  | 32,6                 | 67,4                          |
| 25 a 39 anys   | <b>198</b> | 26,3                 | 73,7                          |
| 40 a 54 anys   | <b>236</b> | 33,3                 | 66,7                          |
| Més de 55 anys   | <b>217</b> | 28,5                 | 71,5                          |
| No contesta  | <b>1</b>   | 100,0                | 0,0                           |
| <b>Nacionalitat</b>                                    |            |                      |                               |
| Andorrana  | <b>344</b> | 27,8                 | 72,2                          |
| Espanyola  | <b>205</b> | 28,0                 | 72,0                          |
| Francesa   | <b>29</b>  | 26,9                 | 73,1                          |
| Portuguesa   | <b>89</b>  | 46,5                 | 53,5                          |
| Altres   | <b>44</b>  | 23,9                 | 76,1                          |
| <b>Estudis</b>   |            |                      |                               |
| Estudis primaris no acabats o sense estudis            | <b>66</b>  | 46,0                 | 54,0                          |
| Estudis primaris o secundaris bàsics                   | <b>228</b> | 36,7                 | 63,3                          |
| Estudis secundaris superiors                           | <b>237</b> | 26,2                 | 73,8                          |
| Universitaris  | <b>177</b> | 19,4                 | 80,6                          |
| No contesta  | <b>3</b>   | 76,4                 | 23,6                          |
| <b>Ocupació</b>  |            |                      |                               |
| Directius, propietaris i comandaments intermedis       | <b>48</b>  | 9,8                  | 90,2                          |
| Professionals, tècnics i similars                      | <b>112</b> | 11,4                 | 88,6                          |
| Personal administratiu i similars                      | <b>118</b> | 32,8                 | 67,2                          |
| Treballadors del comerç, hoteleria i serveis personals | <b>130</b> | 35,9                 | 64,1                          |
| Treballadors de la indústria, construcció i primari    | <b>70</b>  | 50,9                 | 49,1                          |
| Treballadors no qualificats                            | <b>36</b>  | 29,0                 | 71,0                          |
| Jubilats   | <b>111</b> | 29,7                 | 70,3                          |
| Mestresses de casa                                     | <b>17</b>  | 10,1                 | 89,9                          |
| Estudiants   | <b>25</b>  | 38,5                 | 61,5                          |
| Aturats  | <b>29</b>  | 49,5                 | 50,5                          |
| Altres no ocupats o inactius                           | <b>14</b>  | 38,9                 | 61,1                          |
| No contesta  | <b>1</b>   | 0,0                  | 100,0                         |

**Taula 1.2**
**Polítiques socials, prestacions, pensions**

| <b>% Horitzontals</b>                                  |            | <b>Polítiques socials,<br/>prestacions, pensions</b> | <b>No ha esmentat<br/>aquest aspecte</b> |
|--|------------|--|--|
| <b>Total</b>   | <b>711</b> | <b>26,7</b>  | <b>73,3</b>                              |
| <b>Sexe</b>  |            |  |  |
| Home   | <b>358</b> | 27,0   | 73,0                                     |
| Dona   | <b>353</b> | 26,4   | 73,6                                     |
| <b>Edat</b>  |            |  |  |
| 18 a 24 anys   | <b>59</b>  | 18,6   | 81,4                                     |
| 25 a 39 anys   | <b>198</b> | 24,8   | 75,2                                     |
| 40 a 54 anys   | <b>236</b> | 25,3   | 74,7                                     |
| Més de 55 anys   | <b>217</b> | 32,4   | 67,6                                     |
| No contesta  | <b>1</b>   | 0,0  | 100,0                                    |
| <b>Nacionalitat</b>                                    |            |  |  |
| Andorrana  | <b>344</b> | 24,9   | 75,1                                     |
| Espanyola  | <b>205</b> | 32,2   | 67,8                                     |
| Francesa   | <b>29</b>  | 17,8   | 82,2                                     |
| Portuguesa   | <b>89</b>  | 31,1   | 68,9                                     |
| Altres   | <b>44</b>  | 12,8   | 87,2                                     |
| <b>Estudis</b>   |            |  |  |
| Estudis primaris no acabats o sense estudis            | <b>66</b>  | 37,4   | 62,6                                     |
| Estudis primaris o secundaris bàsics                   | <b>228</b> | 32,1   | 67,9                                     |
| Estudis secundaris superiors                           | <b>237</b> | 22,3   | 77,7                                     |
| Universitaris  | <b>177</b> | 21,4   | 78,6                                     |
| No contesta  | <b>3</b>   | 47,2   | 52,8                                     |
| <b>Ocupació</b>  |            |  |  |
| Directius, propietaris i comandaments intermedis       | <b>48</b>  | 14,2   | 85,8                                     |
| Professionals, tècnics i similars                      | <b>112</b> | 29,4   | 70,6                                     |
| Personal administratiu i similars                      | <b>118</b> | 24,6   | 75,4                                     |
| Treballadors del comerç, hoteleria i serveis personals | <b>130</b> | 22,9   | 77,1                                     |
| Treballadors de la indústria, construcció i primari    | <b>70</b>  | 31,1   | 68,9                                     |
| Treballadors no qualificats                            | <b>36</b>  | 19,2   | 80,8                                     |
| Jubilats   | <b>111</b> | 37,8   | 62,2                                     |
| Mestresses de casa                                     | <b>17</b>  | 9,1  | 90,9                                     |
| Estudiants   | <b>25</b>  | 5,5  | 94,5                                     |
| Aturats  | <b>29</b>  | 38,1   | 61,9                                     |
| Altres no ocupats o inactius                           | <b>14</b>  | 51,5   | 48,5                                     |
| No contesta  | <b>1</b>   | 0,0  | 100,0                                    |



## Taula 1.3

### Economia

| % Horitzontals   |            | Economia    | No ha esmentat aquest aspecte |
|--|------------|-------------|-------------------------------|
| <b>Total</b>   | <b>711</b> | <b>17,6</b> | <b>82,4</b>                   |
| <b>Sexe</b>  |            |             |                               |
| Home   | <b>358</b> | 18,9        | 81,1                          |
| Dona   | <b>353</b> | 16,3        | 83,7                          |
| <b>Edat</b>  |            |             |                               |
| 18 a 24 anys   | <b>59</b>  | 14,0        | 86,0                          |
| 25 a 39 anys   | <b>198</b> | 14,3        | 85,7                          |
| 40 a 54 anys   | <b>236</b> | 18,5        | 81,5                          |
| Més de 55 anys   | <b>217</b> | 20,8        | 79,2                          |
| No contesta  | <b>1</b>   | 0,0         | 100,0                         |
| <b>Nacionalitat</b>                                    |            |             |                               |
| Andorrana  | <b>344</b> | 19,1        | 80,9                          |
| Espanyola  | <b>205</b> | 17,9        | 82,1                          |
| Francesa   | <b>29</b>  | 10,8        | 89,2                          |
| Portuguesa   | <b>89</b>  | 11,8        | 88,2                          |
| Altres   | <b>44</b>  | 20,7        | 79,3                          |
| <b>Estudis</b>   |            |             |                               |
| Estudis primaris no acabats o sense estudis            | <b>66</b>  | 13,5        | 86,5                          |
| Estudis primaris o secundaris bàsics                   | <b>228</b> | 18,2        | 81,8                          |
| Estudis secundaris superiors                           | <b>237</b> | 19,9        | 80,1                          |
| Universitaris  | <b>177</b> | 15,2        | 84,8                          |
| No contesta  | <b>3</b>   | 23,6        | 76,4                          |
| <b>Ocupació</b>  |            |             |                               |
| Directius, propietaris i comandaments intermedis       | <b>48</b>  | 27,3        | 72,7                          |
| Professionals, tècnics i similars                      | <b>112</b> | 19,7        | 80,3                          |
| Personal administratiu i similars                      | <b>118</b> | 16,4        | 83,6                          |
| Treballadors del comerç, hoteleria i serveis personals | <b>130</b> | 17,1        | 82,9                          |
| Treballadors de la indústria, construcció i primari    | <b>70</b>  | 15,8        | 84,2                          |
| Treballadors no qualificats                            | <b>36</b>  | 21,6        | 78,4                          |
| Jubilats   | <b>111</b> | 21,5        | 78,5                          |
| Mestresses de casa                                     | <b>17</b>  | 10,1        | 89,9                          |
| Estudiants   | <b>25</b>  | 0,0         | 100,0                         |
| Aturats  | <b>29</b>  | 6,0         | 94,0                          |
| Altres no ocupats o inactius                           | <b>14</b>  | 6,9         | 93,1                          |
| No contesta  | <b>1</b>   | 100,0       | 0,0                           |

**Taula 1.4**
**Política**

| <b>% Horitzontals</b>                                  |            | <b>Política</b> | <b>No ha esmentat aquest aspecte</b> |
|--|------------|-----------------|--------------------------------------|
| <b>Total</b>   | <b>711</b> | <b>13,1</b>     | <b>86,9</b>                          |
| <b>Sexe</b>  |            |                 |                                      |
| Home   | <b>358</b> | 14,7            | 85,3                                 |
| Dona   | <b>353</b> | 11,5            | 88,5                                 |
| <b>Edat</b>  |            |                 |                                      |
| 18 a 24 anys   | <b>59</b>  | 14,0            | 86,0                                 |
| 25 a 39 anys   | <b>198</b> | 15,0            | 85,0                                 |
| 40 a 54 anys   | <b>236</b> | 12,4            | 87,6                                 |
| Més de 55 anys   | <b>217</b> | 12,0            | 88,0                                 |
| No contesta  | <b>1</b>   | 0,0             | 100,0                                |
| <b>Nacionalitat</b>                                    |            |                 |                                      |
| Andorrana  | <b>344</b> | 19,8            | 80,2                                 |
| Espanyola  | <b>205</b> | 10,2            | 89,8                                 |
| Francesa   | <b>29</b>  | 3,3             | 96,7                                 |
| Portuguesa   | <b>89</b>  | 2,1             | 97,9                                 |
| Altres   | <b>44</b>  | 3,9             | 96,1                                 |
| <b>Estudis</b>   |            |                 |                                      |
| Estudis primaris no acabats o sense estudis            | <b>66</b>  | 3,7             | 96,3                                 |
| Estudis primaris o secundaris bàsics                   | <b>228</b> | 6,9             | 93,1                                 |
| Estudis secundaris superiors                           | <b>237</b> | 16,8            | 83,2                                 |
| Universitaris  | <b>177</b> | 20,1            | 79,9                                 |
| No contesta  | <b>3</b>   | 0,0             | 100,0                                |
| <b>Ocupació</b>  |            |                 |                                      |
| Directius, propietaris i comandaments intermedis       | <b>48</b>  | 24,4            | 75,6                                 |
| Professionals, tècnics i similars                      | <b>112</b> | 17,4            | 82,6                                 |
| Personal administratiu i similars                      | <b>118</b> | 21,5            | 78,5                                 |
| Treballadors del comerç, hoteleria i serveis personals | <b>130</b> | 10,9            | 89,1                                 |
| Treballadors de la indústria, construcció i primari    | <b>70</b>  | 3,5             | 96,5                                 |
| Treballadors no qualificats                            | <b>36</b>  | 0,0             | 100,0                                |
| Jubilats   | <b>111</b> | 8,2             | 91,8                                 |
| Mestresses de casa                                     | <b>17</b>  | 9,1             | 90,9                                 |
| Estudiants   | <b>25</b>  | 27,5            | 72,5                                 |
| Aturats  | <b>29</b>  | 2,7             | 97,3                                 |
| Altres no ocupats o inactius                           | <b>14</b>  | 12,5            | 87,5                                 |
| No contesta  | <b>1</b>   | 0,0             | 100,0                                |

**Taula 1.5**
**Turisme**

| <b>% Horitzontals</b>                                  |            | <b>Turisme</b> | <b>No ha esmentat aquest aspecte</b> |
|--|------------|----------------|--------------------------------------|
| <b>Total</b>   | <b>711</b> | <b>12,1</b>    | <b>87,9</b>                          |
| <b>Sexe</b>  |            |                |                                      |
| Home   | <b>358</b> | 12,8           | 87,2                                 |
| Dona   | <b>353</b> | 11,5           | 88,5                                 |
| <b>Edat</b>  |            |                |                                      |
| 18 a 24 anys   | <b>59</b>  | 7,0            | 93,0                                 |
| 25 a 39 anys   | <b>198</b> | 15,0           | 85,0                                 |
| 40 a 54 anys   | <b>236</b> | 12,9           | 87,1                                 |
| Més de 55 anys   | <b>217</b> | 10,2           | 89,8                                 |
| No contesta  | <b>1</b>   | 0,0            | 100,0                                |
| <b>Nacionalitat</b>                                    |            |                |                                      |
| Andorrana  | <b>344</b> | 16,4           | 83,6                                 |
| Espanyola  | <b>205</b> | 8,7            | 91,3                                 |
| Francesa   | <b>29</b>  | 12,6           | 87,4                                 |
| Portuguesa   | <b>89</b>  | 3,6            | 96,4                                 |
| Altres   | <b>44</b>  | 11,6           | 88,4                                 |
| <b>Estudis</b>   |            |                |                                      |
| Estudis primaris no acabats o sense estudis            | <b>66</b>  | 7,7            | 92,3                                 |
| Estudis primaris o secundaris bàsics                   | <b>228</b> | 9,0            | 91,0                                 |
| Estudis secundaris superiors                           | <b>237</b> | 13,2           | 86,8                                 |
| Universitaris  | <b>177</b> | 16,7           | 83,3                                 |
| No contesta  | <b>3</b>   | 0,0            | 100,0                                |
| <b>Ocupació</b>  |            |                |                                      |
| Directius, propietaris i comandaments intermedis       | <b>48</b>  | 14,5           | 85,5                                 |
| Professionals, tècnics i similars                      | <b>112</b> | 16,6           | 83,4                                 |
| Personal administratiu i similars                      | <b>118</b> | 18,3           | 81,7                                 |
| Treballadors del comerç, hoteleria i serveis personals | <b>130</b> | 11,0           | 89,0                                 |
| Treballadors de la indústria, construcció i primari    | <b>70</b>  | 7,3            | 92,7                                 |
| Treballadors no qualificats                            | <b>36</b>  | 4,2            | 95,8                                 |
| Jubilats   | <b>111</b> | 9,6            | 90,4                                 |
| Mestresses de casa                                     | <b>17</b>  | 13,6           | 86,4                                 |
| Estudiants   | <b>25</b>  | 5,5            | 94,5                                 |
| Aturats  | <b>29</b>  | 8,1            | 91,9                                 |
| Altres no ocupats o inactius                           | <b>14</b>  | 11,2           | 88,8                                 |
| No contesta  | <b>1</b>   | 0,0            | 100,0                                |

## Taula 2

### Com qualificaria la situació econòmica general d'Andorra actualment?

|  | Total      |            |             |             |             |              |            |
|--|------------|------------|-------------|-------------|-------------|--------------|------------|
| % Horitzontals   |            | Molt bona  | Bona        | Regular     | Dolenta     | Molt Dolenta | Ns/nc      |
| <b>Total</b>   | <b>711</b> | <b>0,4</b> | <b>17,9</b> | <b>59,9</b> | <b>17,3</b> | <b>3,7</b>   | <b>0,8</b> |
| <b>Sexe</b>  |            |            |             |             |             |              |            |
| Home   | <b>358</b> | 0,4        | 21,4        | 56,5        | 17,5        | 3,6          | 0,6        |
| Dona   | <b>353</b> | 0,4        | 14,4        | 63,3        | 17,1        | 3,9          | 0,9        |
| <b>Edat</b>  |            |            |             |             |             |              |            |
| 18 a 24 anys   | <b>59</b>  | 0,0        | 25,6        | 62,8        | 9,3         | 0,0          | 2,3        |
| 25 a 39 anys   | <b>198</b> | 1,5        | 22,6        | 63,2        | 12,8        | 0,0          | 0,0        |
| 40 a 54 anys   | <b>236</b> | 0,0        | 17,7        | 59,4        | 16,1        | 6,4          | 0,4        |
| Més de 55 anys   | <b>217</b> | 0,0        | 12,0        | 56,3        | 25,0        | 5,3          | 1,4        |
| No contesta  | <b>1</b>   | 0,0        | 0,0         | 100,0       | 0,0         | 0,0          | 0,0        |
| <b>Nacionalitat</b>                                    |            |            |             |             |             |              |            |
| Andorrana  | <b>344</b> | 0,0        | 16,5        | 59,6        | 19,8        | 3,5          | 0,6        |
| Espanyola  | <b>205</b> | 0,0        | 20,0        | 60,8        | 13,2        | 4,5          | 1,6        |
| Francesa   | <b>29</b>  | 0,0        | 24,4        | 36,3        | 39,2        | 0,0          | 0,0        |
| Portuguesa   | <b>89</b>  | 0,0        | 10,8        | 72,0        | 11,1        | 6,2          | 0,0        |
| Altres   | <b>44</b>  | 6,8        | 30,2        | 47,9        | 15,1        | 0,0          | 0,0        |
| <b>Estudis</b>   |            |            |             |             |             |              |            |
| Estudis primaris no acabats o sense estudis            | <b>66</b>  | 0,0        | 9,8         | 56,6        | 27,6        | 3,7          | 2,3        |
| Estudis primaris o secundaris bàsic                    | <b>228</b> | 0,0        | 16,2        | 60,7        | 16,9        | 4,8          | 1,4        |
| Estudis secundaris superiors                           | <b>237</b> | 0,6        | 20,6        | 57,8        | 16,2        | 4,4          | 0,3        |
| Universitaris  | <b>177</b> | 0,8        | 20,0        | 62,4        | 15,7        | 1,1          | 0,0        |
| No contesta  | <b>3</b>   | 0,0        | 0,0         | 76,4        | 0,0         | 23,6         | 0,0        |
| <b>Ocupació</b>  | <b>711</b> | 0,4        | 17,9        | 59,9        | 17,3        | 3,7          | 0,8        |
| Directius, propietaris i comandaments intermedis       | <b>48</b>  | 0,0        | 30,3        | 46,1        | 16,5        | 7,1          | 0,0        |
| Professionals, tècnics i similars                      | <b>112</b> | 1,3        | 17,8        | 66,5        | 12,8        | 1,7          | 0,0        |
| Personal administratiu i similars                      | <b>118</b> | 0,0        | 16,7        | 61,9        | 20,5        | 0,8          | 0,0        |
| Treballadors del comerç, hoteleria i serveis personals | <b>130</b> | 1,1        | 19,7        | 61,5        | 12,1        | 4,5          | 1,1        |
| Treballadors de la indústria, construcció i primari    | <b>70</b>  | 0,0        | 22,2        | 60,2        | 13,8        | 3,8          | 0,0        |
| Treballadors no qualificats                            | <b>36</b>  | 0,0        | 9,0         | 76,2        | 7,4         | 7,4          | 0,0        |
| Jubilats   | <b>111</b> | 0,0        | 13,1        | 51,7        | 28,2        | 4,3          | 2,7        |
| Mestresses de casa                                     | <b>17</b>  | 0,0        | 34,7        | 36,2        | 29,1        | 0,0          | 0,0        |
| Estudiants   | <b>25</b>  | 0,0        | 17,0        | 77,5        | 5,5         | 0,0          | 0,0        |
| Aturats  | <b>29</b>  | 0,0        | 12,2        | 58,1        | 20,4        | 9,3          | 0,0        |
| Altres no ocupats o inactius                           | <b>14</b>  | 0,0        | 5,6         | 49,9        | 25,1        | 12,5         | 6,9        |
| No contesta  | <b>1</b>   | 0,0        | 0,0         | 0,0         | 100,0       | 0,0          | 0,0        |

### Taula 3

Diria que la situació econòmica d'Andorra és millor, igual o pitjor que la de fa un any?

|   | Total      |             |             |             |            |
|---|------------|-------------|-------------|-------------|------------|
| % Horitzontals  |            | Millor      | Igual       | Pitjor      | Ns/nc      |
| <b>Total</b>  | <b>711</b> | <b>19,8</b> | <b>44,2</b> | <b>33,0</b> | <b>3,0</b> |
| <b>Sexe</b>   |            |             |             |             |            |
| Home  | <b>358</b> | 23,5        | 44,0        | 29,0        | 3,4        |
| Dona  | <b>353</b> | 16,1        | 44,3        | 37,0        | 2,5        |
| <b>Edat</b>   |            |             |             |             |            |
| 18 a 24 anys  | <b>59</b>  | 16,3        | 44,2        | 30,2        | 9,3        |
| 25 a 39 anys  | <b>198</b> | 24,1        | 37,6        | 34,6        | 3,8        |
| 40 a 54 anys  | <b>236</b> | 19,7        | 45,8        | 33,3        | 1,2        |
| Més de 55 anys  | <b>217</b> | 17,3        | 48,2        | 32,0        | 2,5        |
| No contesta   | <b>1</b>   | 0,0         | 100,0       | 0,0         | 0,0        |
| <b>Nacionalitat</b>                                     |            |             |             |             |            |
| Andorrana   | <b>344</b> | 20,1        | 43,7        | 32,4        | 3,8        |
| Espanyola   | <b>205</b> | 18,7        | 49,5        | 28,7        | 3,1        |
| Francesa  | <b>29</b>  | 15,3        | 39,0        | 45,7        | 0,0        |
| Portuguesa  | <b>89</b>  | 20,9        | 38,5        | 38,6        | 1,9        |
| Altres  | <b>44</b>  | 24,4        | 38,1        | 37,5        | 0,0        |
| <b>Estudis</b>  |            |             |             |             |            |
| Estudis primaris no acabats o sense estudis             | <b>66</b>  | 18,7        | 47,2        | 31,8        | 2,3        |
| Estudis primaris o secundaris bàsics                    | <b>228</b> | 19,0        | 46,5        | 32,2        | 2,3        |
| Estudis secundaris superiors                            | <b>237</b> | 20,2        | 42,2        | 32,7        | 4,9        |
| Universitaris   | <b>177</b> | 21,3        | 43,1        | 34,6        | 1,0        |
| No contesta   | <b>3</b>   | 0,0         | 23,6        | 47,2        | 29,2       |
| <b>Ocupació</b>   | <b>711</b> | 19,8        | 44,2        | 33,0        | 3,0        |
| Directius, propietaris i comandaments intermedis        | <b>48</b>  | 32,1        | 33,6        | 34,3        | 0,0        |
| Professionals, tècnics i similars                       | <b>112</b> | 25,7        | 38,8        | 34,2        | 1,3        |
| Personal administratiu i similars                       | <b>118</b> | 15,2        | 50,5        | 31,0        | 3,3        |
| Treballadors del comerç, hosteleria i serveis personals | <b>130</b> | 18,5        | 41,2        | 38,5        | 1,8        |
| Treballadors de la indústria, construcció i primari     | <b>70</b>  | 27,8        | 41,0        | 29,9        | 1,4        |
| Treballadors no qualificats                             | <b>36</b>  | 13,1        | 47,2        | 39,7        | 0,0        |
| Jubilats  | <b>111</b> | 15,8        | 53,9        | 26,1        | 4,1        |
| Mestresses de casa                                      | <b>17</b>  | 14,7        | 33,8        | 38,1        | 13,4       |
| Estudiants  | <b>25</b>  | 16,5        | 50,0        | 16,5        | 17,0       |
| Aturats   | <b>29</b>  | 11,1        | 41,8        | 42,3        | 4,8        |
| Altres no ocupats o inactius                            | <b>14</b>  | 25,1        | 40,3        | 34,7        | 0,0        |
| No contesta   | <b>1</b>   | 0,0         | 0,0         | 100,0       | 0,0        |

## Taula 4

I d'aquí un any, creu que la situació econòmica d'Andorra serà millor, pitjor o seguirà igual?

|   | Total      |             |             |             |             |
|---|------------|-------------|-------------|-------------|-------------|
| % Horitzontals  |            | Millor      | Igual       | Pitjor      | Ns/nc       |
| <b>Total</b>  | <b>711</b> | <b>35,2</b> | <b>36,1</b> | <b>14,1</b> | <b>14,6</b> |
| <b>Sexe</b>   |            |             |             |             |             |
| Home  | 358        | 35,5        | 34,7        | 14,2        | 15,6        |
| Dona  | 353        | 35,0        | 37,5        | 13,9        | 13,5        |
| <b>Edat</b>   |            |             |             |             |             |
| 18 a 24 anys  | 59         | 37,2        | 51,2        | 4,7         | 7,0         |
| 25 a 39 anys  | 198        | 33,8        | 33,1        | 20,3        | 12,8        |
| 40 a 54 anys  | 236        | 37,8        | 39,0        | 9,6         | 13,7        |
| Més de 55 anys  | 217        | 33,5        | 31,3        | 15,8        | 19,4        |
| No contesta   | 1          | 0,0         | 100,0       | 0,0         | 0,0         |
| <b>Nacionalitat</b>                                     |            |             |             |             |             |
| Andorrana   | 344        | 35,8        | 33,3        | 15,1        | 15,8        |
| Espanyola   | 205        | 35,0        | 35,7        | 13,5        | 15,8        |
| Francesa  | 29         | 17,2        | 53,5        | 18,1        | 11,2        |
| Portuguesa  | 89         | 36,0        | 40,5        | 11,8        | 11,7        |
| Altres  | 44         | 42,2        | 39,4        | 10,7        | 7,7         |
| <b>Nivell d'estudis</b>                                 |            |             |             |             |             |
| Estudis primaris no acabats o sense estudis             | 66         | 42,4        | 24,5        | 11,8        | 21,3        |
| Estudis primaris o secundaris bàsics                    | 228        | 35,6        | 39,0        | 11,4        | 14,1        |
| Estudis secundaris superiors                            | 237        | 32,1        | 36,9        | 18,1        | 12,9        |
| Universitaris   | 177        | 36,5        | 35,9        | 13,3        | 14,3        |
| No contesta   | 3          | 29,2        | 23,6        | 0,0         | 47,2        |
| <b>Ocupació</b>   | <b>711</b> | <b>35,2</b> | <b>36,1</b> | <b>14,1</b> | <b>14,6</b> |
| Directius, propietaris i comandaments intermedis        | 48         | 49,9        | 31,2        | 13,8        | 5,2         |
| Professionals, tècnics i similars                       | 112        | 32,6        | 33,7        | 16,9        | 16,7        |
| Personal administratiu i similars                       | 118        | 34,6        | 34,0        | 17,4        | 14,0        |
| Treballadors del comerç, hosteleria i serveis personals | 130        | 36,0        | 39,4        | 10,3        | 14,3        |
| Treballadors de la indústria, construcció i primari     | 70         | 35,3        | 32,9        | 14,6        | 17,2        |
| Treballadors no qualificats                             | 36         | 30,7        | 44,5        | 9,0         | 15,9        |
| Jubilats  | 111        | 33,2        | 33,0        | 14,6        | 19,2        |
| Mestresses de casa                                      | 17         | 50,6        | 26,9        | 17,9        | 4,5         |
| Estudiants  | 25         | 33,0        | 55,5        | 6,0         | 5,5         |
| Aturats   | 29         | 35,8        | 47,0        | 11,9        | 5,3         |
| Altres no ocupats o inactius                            | 14         | 19,5        | 36,0        | 11,2        | 33,3        |
| No contesta   | 1          | 0,0         | 0,0         | 100,0       | 0,0         |

**Taula 5**
**I a nivell personal com qualificaria la seva situació econòmica?**

|   | Total      |            |             |             |            |              |            |
|---|------------|------------|-------------|-------------|------------|--------------|------------|
| % Horitzontals  |            | Molt bona  | Bona        | Regular     | Dolenta    | Molt dolenta | Ns/nc      |
| <b>Total</b>  | <b>711</b> | <b>1,4</b> | <b>34,4</b> | <b>51,5</b> | <b>9,5</b> | <b>2,6</b>   | <b>0,6</b> |
| <b>Sexe</b>   |            |            |             |             |            |              |            |
| Home  | <b>358</b> | 1,4        | 36,2        | 49,7        | 9,2        | 2,3          | 1,2        |
| Dona  | <b>353</b> | 1,3        | 32,5        | 53,4        | 9,8        | 2,9          | 0,0        |
| <b>Edat</b>   |            |            |             |             |            |              |            |
| 18 a 24 anys  | <b>59</b>  | 0,0        | 44,2        | 51,2        | 0,0        | 0,0          | 4,7        |
| 25 a 39 anys  | <b>198</b> | 2,3        | 42,9        | 44,4        | 9,8        | 0,8          | 0,0        |
| 40 a 54 anys  | <b>236</b> | 1,2        | 31,3        | 55,0        | 8,0        | 4,0          | 0,4        |
| Més de 55 anys  | <b>217</b> | 1,1        | 27,5        | 54,2        | 13,4       | 3,5          | 0,4        |
| No contesta   | <b>1</b>   | 0,0        | 0,0         | 100,0       | 0,0        | 0,0          | 0,0        |
| <b>Nacionalitat</b>                                     |            |            |             |             |            |              |            |
| Andorrana   | <b>344</b> | 1,1        | 39,8        | 48,0        | 7,8        | 2,3          | 1,1        |
| Espanyola   | <b>205</b> | 1,6        | 31,1        | 51,8        | 11,0       | 4,0          | 0,4        |
| Francesa  | <b>29</b>  | 3,3        | 35,6        | 55,1        | 6,0        | 0,0          | 0,0        |
| Portuguesa  | <b>89</b>  | 0,0        | 16,8        | 63,8        | 16,5       | 3,0          | 0,0        |
| Altres  | <b>44</b>  | 3,4        | 41,8        | 51,4        | 3,4        | 0,0          | 0,0        |
| <b>Estudis</b>  | <b>711</b> | 1,4        | 34,4        | 51,5        | 9,5        | 2,6          | 0,6        |
| Estudis primaris no acabats o sense estudis             | <b>66</b>  | 1,2        | 18,1        | 52,9        | 20,7       | 7,2          | 0,0        |
| Estudis primaris o secundaris bàsics                    | <b>228</b> | 1,2        | 18,4        | 60,9        | 15,5       | 3,5          | 0,6        |
| Estudis secundaris superiors                            | <b>237</b> | 1,0        | 44,5        | 48,5        | 3,1        | 1,5          | 1,3        |
| Universitaris   | <b>177</b> | 2,1        | 48,3        | 43,2        | 5,6        | 0,8          | 0,0        |
| No contesta   | <b>3</b>   | 0,0        | 0,0         | 47,2        | 29,2       | 23,6         | 0,0        |
| <b>Ocupació</b>   |            |            |             |             |            |              |            |
| Directius, propietaris i comandaments intermedis        | <b>48</b>  | 4,7        | 48,0        | 40,6        | 4,7        | 0,0          | 2,0        |
| Professionals, tècnics i similars                       | <b>112</b> | 2,7        | 53,2        | 37,1        | 4,8        | 2,2          | 0,0        |
| Personal administratiu i similars                       | <b>118</b> | 0,8        | 46,7        | 46,9        | 5,6        | 0,0          | 0,0        |
| Treballadors del comerç, hosteleria i serveis personals | <b>130</b> | 0,7        | 26,4        | 63,4        | 6,4        | 2,0          | 1,1        |
| Treballadors de la indústria, construcció i primari     | <b>70</b>  | 0,0        | 21,2        | 65,0        | 10,1       | 3,8          | 0,0        |
| Treballadors no qualificats                             | <b>36</b>  | 0,0        | 13,1        | 67,3        | 19,5       | 0,0          | 0,0        |
| Jubilats  | <b>111</b> | 1,4        | 26,1        | 55,2        | 12,4       | 4,3          | 0,7        |
| Mestresses de casa                                      | <b>17</b>  | 0,0        | 48,0        | 47,4        | 4,5        | 0,0          | 0,0        |
| Estudiants  | <b>25</b>  | 0,0        | 33,5        | 61,0        | 0,0        | 0,0          | 5,5        |
| Aturats   | <b>29</b>  | 0,0        | 17,0        | 32,9        | 32,2       | 17,9         | 0,0        |
| Altres no ocupats o inactius                            | <b>14</b>  | 6,9        | 16,5        | 18,1        | 51,5       | 6,9          | 0,0        |
| No contesta   | <b>1</b>   | 0,0        | 0,0         | 100,0       | 0,0        | 0,0          | 0,0        |

## Taula 6

La seva situació econòmica actual, en relació amb la de fa un any: ha millorat, ha empitjorat o està igual?

| % Horitzontals  | Total      | Ha millorat | Està igual  | Ha empitjorat | Ns/nc      |
|---|------------|-------------|-------------|---------------|------------|
|   |            |             |             |               |            |
| <b>Total</b>  | <b>711</b> | <b>13,9</b> | <b>65,3</b> | <b>20,5</b>   | <b>0,3</b> |
| <b>Sexe</b>   |            |             |             |               |            |
| Home  | <b>358</b> | 15,6        | 64,2        | 19,7          | 0,5        |
| Dona  | <b>353</b> | 12,2        | 66,4        | 21,4          | 0,0        |
| <b>Edat</b>   |            |             |             |               |            |
| 18 a 24 anys  | <b>59</b>  | 20,9        | 67,4        | 11,6          | 0,0        |
| 25 a 39 anys  | <b>198</b> | 25,6        | 56,4        | 18,0          | 0,0        |
| 40 a 54 anys  | <b>236</b> | 10,4        | 66,7        | 22,1          | 0,8        |
| Més de 55 anys  | <b>217</b> | 5,3         | 71,1        | 23,6          | 0,0        |
| No contesta   | <b>1</b>   | 0,0         | 100,0       | 0,0           | 0,0        |
| <b>Nacionalitat</b>                                     |            |             |             |               |            |
| Andorrana   | <b>344</b> | 15,4        | 63,4        | 20,9          | 0,3        |
| Espanyola   | <b>205</b> | 10,3        | 64,2        | 25,5          | 0,0        |
| Francesa  | <b>29</b>  | 6,0         | 76,1        | 14,6          | 3,3        |
| Portuguesa  | <b>89</b>  | 16,0        | 72,4        | 11,7          | 0,0        |
| Altres  | <b>44</b>  | 20,2        | 63,6        | 16,2          | 0,0        |
| <b>Estudis</b>  |            |             |             |               |            |
| Estudis primaris no acabats o sense estudis             | <b>66</b>  | 4,9         | 72,1        | 21,6          | 1,4        |
| Estudis primaris o secundaris bàsics                    | <b>228</b> | 13,9        | 62,5        | 23,6          | 0,0        |
| Estudis secundaris superiors                            | <b>237</b> | 13,5        | 68,8        | 17,2          | 0,4        |
| Universitaris   | <b>177</b> | 18,2        | 61,9        | 19,9          | 0,0        |
| No contesta   | <b>3</b>   | 0,0         | 47,2        | 52,8          | 0,0        |
| <b>Ocupació</b>   |            |             |             |               |            |
| Directius, propietaris i comandaments intermedis        | <b>48</b>  | 28,6        | 48,9        | 20,5          | 2,0        |
| Professionals, tècnics i similars                       | <b>112</b> | 21,0        | 57,7        | 21,3          | 0,0        |
| Personal administratiu i similars                       | <b>118</b> | 12,3        | 73,9        | 13,8          | 0,0        |
| Treballadors del comerç, hosteleria i serveis personals | <b>130</b> | 15,5        | 61,3        | 23,2          | 0,0        |
| Treballadors de la indústria, construcció i primari     | <b>70</b>  | 12,2        | 71,2        | 15,2          | 1,4        |
| Treballadors no qualificats                             | <b>36</b>  | 13,1        | 66,8        | 20,1          | 0,0        |
| Jubilats  | <b>111</b> | 5,5         | 77,2        | 17,3          | 0,0        |
| Mestresses de casa                                      | <b>17</b>  | 19,0        | 54,1        | 26,9          | 0,0        |
| Estudiants  | <b>25</b>  | 5,5         | 89,0        | 5,5           | 0,0        |
| Aturats   | <b>29</b>  | 7,9         | 37,3        | 54,8          | 0,0        |
| Altres no ocupats o inactius                            | <b>14</b>  | 6,9         | 42,9        | 50,1          | 0,0        |
| No contesta   | <b>1</b>   | 0,0         | 100,0       | 0,0           | 0,0        |



## Taula 7

Tenint en compte els ingressos mensuals totals de la seva llar, vostè diria que la seva llar arriba a final de mes

|  | Total      |                |             |                        |                       |                |                      |            |
|--|------------|----------------|-------------|------------------------|-----------------------|----------------|----------------------|------------|
| % Horitzontals   |            | Molt fàcilment | Fàcilment   | Relativament fàcilment | Amb alguna dificultat | Amb dificultat | Amb molta dificultat | Ns/nc      |
| <b>Total</b>   | <b>711</b> | <b>4,4</b>     | <b>19,4</b> | <b>37,3</b>            | <b>25,5</b>           | <b>9,1</b>     | <b>3,8</b>           | <b>0,4</b> |
| <b>Sexe</b>  |            |                |             |                        |                       |                |                      |            |
| Home   | 358        | 3,9            | 22,9        | 37,6                   | 23,7                  | 9,1            | 2,0                  | 0,9        |
| Dona   | 353        | 5,0            | 15,8        | 37,0                   | 27,4                  | 9,2            | 5,6                  | 0,0        |
| <b>Edat</b>  |            |                |             |                        |                       |                |                      |            |
| 18 a 24 anys   | 59         | 2,3            | 25,6        | 37,2                   | 27,9                  | 4,7            | 0,0                  | 2,3        |
| 25 a 39 anys   | 198        | 6,0            | 21,1        | 43,6                   | 21,1                  | 7,5            | 0,8                  | 0,0        |
| 40 a 54 anys   | 236        | 4,8            | 14,9        | 39,0                   | 26,9                  | 8,4            | 5,6                  | 0,4        |
| Més de 55 anys   | 217        | 3,2            | 21,1        | 29,9                   | 27,1                  | 12,7           | 5,6                  | 0,4        |
| No contesta  | 1          | 0,0            | 0,0         | 0,0                    | 100,0                 | 0,0            | 0,0                  | 0,0        |
| <b>Nacionalitat</b>                                    |            |                |             |                        |                       |                |                      |            |
| Andorrana  | 344        | 5,3            | 23,1        | 37,4                   | 23,1                  | 8,2            | 2,3                  | 0,7        |
| Espanyola  | 205        | 2,6            | 17,5        | 35,9                   | 23,7                  | 13,3           | 6,7                  | 0,4        |
| Francesa   | 29         | 3,3            | 19,2        | 53,6                   | 15,3                  | 8,6            | 0,0                  | 0,0        |
| Portuguesa   | 89         | 3,2            | 11,5        | 34,9                   | 38,2                  | 8,2            | 4,0                  | 0,0        |
| Altres   | 44         | 9,4            | 15,0        | 37,5                   | 33,8                  | 0,0            | 4,3                  | 0,0        |
| <b>Estudis</b>   |            |                |             |                        |                       |                |                      |            |
| Estudis primaris no acabats o sense estudis            | 66         | 2,3            | 13,8        | 16,1                   | 44,0                  | 15,3           | 8,6                  | 0,0        |
| Estudis primaris o secundaris bàsics                   | 228        | 1,8            | 12,1        | 33,6                   | 31,1                  | 14,3           | 7,1                  | 0,0        |
| Estudis secundaris superiors                           | 237        | 4,1            | 21,2        | 42,9                   | 23,1                  | 6,4            | 1,1                  | 1,3        |
| Universitaris  | 177        | 9,1            | 28,8        | 42,8                   | 14,2                  | 4,1            | 1,0                  | 0,0        |
| No contesta  | 3          | 0,0            | 0,0         | 23,6                   | 52,8                  | 0,0            | 23,6                 | 0,0        |
| <b>Ocupació</b>  |            |                |             |                        |                       |                |                      |            |
| Directius, propietaris i comandaments intermedis       | 48         | 5,5            | 32,9        | 38,3                   | 14,2                  | 7,1            | 0,0                  | 2,0        |
| Professionals, tècnics i similars                      | 112        | 9,0            | 30,2        | 48,3                   | 9,7                   | 2,9            | 0,0                  | 0,0        |
| Personal administratiu i similars                      | 118        | 6,4            | 16,7        | 43,1                   | 21,4                  | 12,3           | 0,0                  | 0,0        |
| Treballadors del comerç, hoteleria i serveis personals | 130        | 0,7            | 18,4        | 31,9                   | 38,9                  | 4,8            | 5,4                  | 0,0        |
| Treballadors de la indústria, construcció i primari    | 70         | 2,1            | 12,5        | 41,1                   | 32,3                  | 9,5            | 2,5                  | 0,0        |
| Treballadors no qualificats                            | 36         | 0,0            | 17,4        | 35,9                   | 28,1                  | 11,1           | 7,4                  | 0,0        |
| Jubilats   | 111        | 3,4            | 15,1        | 32,3                   | 29,0                  | 13,7           | 5,7                  | 0,7        |
| Mestresses de casa                                     | 17         | 23,5           | 29,3        | 29,3                   | 13,4                  | 4,5            | 0,0                  | 0,0        |
| Estudiants   | 25         | 0,0            | 16,5        | 45,0                   | 27,5                  | 5,5            | 0,0                  | 5,5        |
| Aturats  | 29         | 0,0            | 9,6         | 9,3                    | 42,1                  | 21,8           | 17,2                 | 0,0        |
| Altres no ocupats o inactius                           | 14         | 6,9            | 5,6         | 17,9                   | 12,5                  | 25,1           | 32,0                 | 0,0        |
| No contesta  | 1          | 0,0            | 0,0         | 100,0                  | 0,0                   | 0,0            | 0,0                  | 0,0        |

## Taula 8.1

Em podria dir si la seva llar es pot permetre mantenir la seva casa a una temperatura adequada quan fa fred?

|   | Total      | Sí          | No          | Ns/nc      |
|---|------------|-------------|-------------|------------|
| <b>% Horitzontals</b>                                   |            |             |             |            |
| <b>Total</b>  | <b>711</b> | <b>87,5</b> | <b>12,2</b> | <b>0,2</b> |
| <b>Sexe</b>   |            |             |             |            |
| Home  | <b>358</b> | 89,6        | 10,4        | 0,0        |
| Dona  | <b>353</b> | 85,4        | 14,2        | 0,4        |
| <b>Edat</b>   |            |             |             |            |
| 18 a 24 anys  | <b>59</b>  | 90,7        | 9,3         | 0,0        |
| 25 a 39 anys  | <b>198</b> | 86,5        | 12,8        | 0,8        |
| 40 a 54 anys  | <b>236</b> | 85,5        | 14,5        | 0,0        |
| Més de 55 anys  | <b>217</b> | 89,8        | 10,2        | 0,0        |
| No contesta   | <b>1</b>   | 100,0       | 0,0         | 0,0        |
| <b>Nacionalitat</b>                                     |            |             |             |            |
| Andorrana   | <b>344</b> | 90,8        | 8,8         | 0,4        |
| Espanyola   | <b>205</b> | 86,8        | 13,2        | 0,0        |
| Francesa  | <b>29</b>  | 84,9        | 15,1        | 0,0        |
| Portuguesa  | <b>89</b>  | 77,3        | 22,7        | 0,0        |
| Altres  | <b>44</b>  | 88,4        | 11,6        | 0,0        |
| <b>Estudis</b>  |            |             |             |            |
| Estudis primaris no acabats o sense estudis             | <b>66</b>  | 75,9        | 24,1        | 0,0        |
| Estudis primaris o secundaris bàsics                    | <b>228</b> | 82,6        | 17,4        | 0,0        |
| Estudis secundaris superiors                            | <b>237</b> | 91,0        | 8,4         | 0,6        |
| Universitaris   | <b>177</b> | 93,9        | 6,1         | 0,0        |
| No contesta   | <b>3</b>   | 76,4        | 23,6        | 0,0        |
| <b>Ocupació</b>   | <b>711</b> | 87,5        | 12,2        | 0,2        |
| Directius, propietaris i comandaments intermedis        | <b>48</b>  | 96,4        | 3,6         | 0,0        |
| Professionals, tècnics i similars                       | <b>112</b> | 93,5        | 6,5         | 0,0        |
| Personal administratiu i similars                       | <b>118</b> | 85,4        | 13,4        | 1,3        |
| Treballadors del comerç, hostaleria i serveis personals | <b>130</b> | 85,0        | 15,0        | 0,0        |
| Treballadors de la indústria, construcció i primari     | <b>70</b>  | 88,2        | 11,8        | 0,0        |
| Treballadors no qualificats                             | <b>36</b>  | 81,0        | 19,0        | 0,0        |
| Jubilats  | <b>111</b> | 88,8        | 11,2        | 0,0        |
| Mestresses de casa                                      | <b>17</b>  | 82,1        | 17,9        | 0,0        |
| Estudiants  | <b>25</b>  | 89,0        | 11,0        | 0,0        |
| Aturats   | <b>29</b>  | 76,9        | 23,1        | 0,0        |
| Altres no ocupats o inactius                            | <b>14</b>  | 79,2        | 20,8        | 0,0        |
| No contesta   | <b>1</b>   | 100,0       | 0,0         | 0,0        |

## Taula 8.2

**Em podria dir si la seva llar es pot permetre anar de vacances fora de casa almenys una setmana a l'any?**

|  | Total      | Sí          | No          | Ns/nc      |
|--|------------|-------------|-------------|------------|
| <b>% Horitzontals</b>                                  |            |             |             |            |
| <b>Total</b>   | <b>711</b> | <b>82,1</b> | <b>17,7</b> | <b>0,2</b> |
| <b>Sexe</b>  |            |             |             |            |
| Home   | <b>358</b> | 83,6        | 15,9        | 0,4        |
| Dona   | <b>353</b> | 80,6        | 19,4        | 0,0        |
| <b>Edat</b>  | <b>711</b> | 82,1        | 17,7        | 0,2        |
| 18 a 24 anys   | <b>59</b>  | 93,0        | 7,0         | 0,0        |
| 25 a 39 anys   | <b>198</b> | 85,7        | 14,3        | 0,0        |
| 40 a 54 anys   | <b>236</b> | 81,5        | 18,5        | 0,0        |
| Més de 55 anys   | <b>217</b> | 76,4        | 22,9        | 0,7        |
| No contesta  | <b>1</b>   | 100,0       | 0,0         | 0,0        |
| <b>Nacionalitat</b>                                    |            |             |             |            |
| Andorrana  | <b>344</b> | 83,8        | 15,8        | 0,4        |
| Espanyola  | <b>205</b> | 76,8        | 23,2        | 0,0        |
| Francesa   | <b>29</b>  | 86,0        | 14,0        | 0,0        |
| Portuguesa   | <b>89</b>  | 84,5        | 15,5        | 0,0        |
| Altres   | <b>44</b>  | 86,3        | 13,7        | 0,0        |
| <b>Estudis</b>   |            |             |             |            |
| Estudis primaris no acabats o sense estudis            | <b>66</b>  | 55,2        | 44,8        | 0,0        |
| Estudis primaris o secundaris bàsics                   | <b>228</b> | 77,3        | 22,7        | 0,0        |
| Estudis secundaris superiors                           | <b>237</b> | 87,0        | 12,6        | 0,3        |
| Universitaris  | <b>177</b> | 91,9        | 7,7         | 0,4        |
| No contesta  | <b>3</b>   | 76,4        | 23,6        | 0,0        |
| <b>Ocupació</b>  |            |             |             |            |
| Directius, propietaris i comandaments intermedis       | <b>48</b>  | 94,5        | 5,5         | 0,0        |
| Professionals, tècnics i similars                      | <b>112</b> | 92,5        | 6,8         | 0,7        |
| Personal administratiu i similars                      | <b>118</b> | 86,0        | 14,0        | 0,0        |
| Treballadors del comerç, hoteleria i serveis personals | <b>130</b> | 81,6        | 18,4        | 0,0        |
| Treballadors de la indústria, construcció i primari    | <b>70</b>  | 81,0        | 19,0        | 0,0        |
| Treballadors no qualificats                            | <b>36</b>  | 71,9        | 28,1        | 0,0        |
| Jubilats   | <b>111</b> | 75,9        | 24,1        | 0,0        |
| Mestresses de casa                                     | <b>17</b>  | 85,6        | 14,4        | 0,0        |
| Estudiants   | <b>25</b>  | 94,5        | 5,5         | 0,0        |
| Aturats  | <b>29</b>  | 50,6        | 49,4        | 0,0        |
| Altres no ocupats o inactius                           | <b>14</b>  | 44,3        | 50,1        | 5,6        |
| No contesta  | <b>1</b>   | 100,0       | 0,0         | 0,0        |

**Taula 8.3**
**Em podria dir si la seva llar es pot permetre menjar carn, pollastre o peix cada dos dies?**

|   | Total      | Sí          | No         | Ns/nc      |
|---|------------|-------------|------------|------------|
| <b>% Horitzontals</b>                                   |            |             |            |            |
| <b>Total</b>  | <b>711</b> | <b>94,4</b> | <b>5,3</b> | <b>0,2</b> |
| <b>Sexe</b>   |            |             |            |            |
| Home  | <b>358</b> | 94,9        | 4,7        | 0,5        |
| Dona  | <b>353</b> | 94,0        | 6,0        | 0,0        |
| <b>Edat</b>   |            |             |            |            |
| 18 a 24 anys  | <b>59</b>  | 97,7        | 2,3        | 0,0        |
| 25 a 39 anys  | <b>198</b> | 97,0        | 3,0        | 0,0        |
| 40 a 54 anys  | <b>236</b> | 92,8        | 6,8        | 0,4        |
| Més de 55 anys  | <b>217</b> | 93,0        | 6,7        | 0,4        |
| No contesta   | <b>1</b>   | 100,0       | 0,0        | 0,0        |
| <b>Nacionalitat</b>                                     |            |             |            |            |
| Andorrana   | <b>344</b> | 95,4        | 4,1        | 0,5        |
| Espanyola   | <b>205</b> | 93,1        | 6,9        | 0,0        |
| Francesa  | <b>29</b>  | 100,0       | 0,0        | 0,0        |
| Portuguesa  | <b>89</b>  | 91,0        | 9,0        | 0,0        |
| Altres  | <b>44</b>  | 95,7        | 4,3        | 0,0        |
| <b>Estudis</b>  | <b>711</b> | 94,4        | 5,3        | 0,2        |
| Estudis primaris no acabats o sense estudis             | <b>66</b>  | 85,3        | 14,7       | 0,0        |
| Estudis primaris o secundaris bàsics                    | <b>228</b> | 93,2        | 6,4        | 0,4        |
| Estudis secundaris superiors                            | <b>237</b> | 96,3        | 3,4        | 0,3        |
| Universitaris   | <b>177</b> | 97,8        | 2,2        | 0,0        |
| No contesta   | <b>3</b>   | 47,2        | 52,8       | 0,0        |
| <b>Ocupació</b>   | <b>711</b> | 94,4        | 5,3        | 0,2        |
| Directius, propietaris i comandaments intermedis        | <b>48</b>  | 91,4        | 8,6        | 0,0        |
| Professionals, tècnics i similars                       | <b>112</b> | 98,3        | 1,7        | 0,0        |
| Personal administratiu i similars                       | <b>118</b> | 97,5        | 2,5        | 0,0        |
| Treballadors del comerç, hosteleria i serveis personals | <b>130</b> | 94,8        | 5,2        | 0,0        |
| Treballadors de la indústria, construcció i primari     | <b>70</b>  | 93,5        | 6,5        | 0,0        |
| Treballadors no qualificats                             | <b>36</b>  | 100,0       | 0,0        | 0,0        |
| Jubilats  | <b>111</b> | 91,8        | 7,6        | 0,7        |
| Mestresses de casa                                      | <b>17</b>  | 100,0       | 0,0        | 0,0        |
| Estudiants  | <b>25</b>  | 94,5        | 5,5        | 0,0        |
| Aturats   | <b>29</b>  | 76,2        | 23,8       | 0,0        |
| Altres no ocupats o inactius                            | <b>14</b>  | 86,1        | 6,9        | 6,9        |
| No contesta   | <b>1</b>   | 100,0       | 0,0        | 0,0        |

**Taula 9.1**

**Creu que la seva llar té capacitat per fer front a una despesa imprevista de 400 euros amb els seus propis recursos?**

|  | Total      | Sí          | No          | Ns/nc      |
|--|------------|-------------|-------------|------------|
| <b>% Horitzontals</b>                                  |            |             |             |            |
| <b>Total</b>   | <b>711</b> | <b>70,4</b> | <b>27,6</b> | <b>2,0</b> |
| <b>Sexe</b>  |            |             |             |            |
| Home   | <b>358</b> | 72,1        | 24,6        | 3,3        |
| Dona   | <b>353</b> | 68,6        | 30,7        | 0,7        |
| <b>Edat</b>  |            |             |             |            |
| 18 a 24 anys   | <b>59</b>  | 67,4        | 18,6        | 14,0       |
| 25 a 39 anys   | <b>198</b> | 72,2        | 26,3        | 1,5        |
| 40 a 54 anys   | <b>236</b> | 67,5        | 31,3        | 1,2        |
| Més de 55 anys   | <b>217</b> | 72,5        | 27,5        | 0,0        |
| No contesta  | <b>1</b>   | 100,0       | 0,0         | 0,0        |
| <b>Nacionalitat</b>                                    |            |             |             |            |
| Andorrana  | <b>344</b> | 74,1        | 23,1        | 2,8        |
| Espanyola  | <b>205</b> | 69,6        | 30,4        | 0,0        |
| Francesa   | <b>29</b>  | 79,5        | 15,3        | 5,2        |
| Portuguesa   | <b>89</b>  | 58,0        | 38,8        | 3,2        |
| Altres   | <b>44</b>  | 64,4        | 35,6        | 0,0        |
| <b>Estudis</b>   | <b>711</b> | 70,4        | 27,6        | 2,0        |
| Estudis primaris no acabats o sense estudis            | <b>66</b>  | 48,3        | 50,3        | 1,4        |
| Estudis primaris o secundaris bàsics                   | <b>228</b> | 57,4        | 40,5        | 2,1        |
| Estudis secundaris superiors                           | <b>237</b> | 76,0        | 21,0        | 3,0        |
| Universitaris  | <b>177</b> | 87,6        | 11,6        | 0,8        |
| No contesta  | <b>3</b>   | 76,4        | 23,6        | 0,0        |
| <b>Ocupació</b>  |            |             |             |            |
| Directius, propietaris i comandaments intermedis       | <b>48</b>  | 84,3        | 15,7        | 0,0        |
| Professionals, tècnics i similars                      | <b>112</b> | 89,3        | 10,7        | 0,0        |
| Personal administratiu i similars                      | <b>118</b> | 73,8        | 25,0        | 1,2        |
| Treballadors del comerç, hoteleria i serveis personals | <b>130</b> | 61,4        | 37,4        | 1,1        |
| Treballadors de la indústria, construcció i primari    | <b>70</b>  | 63,6        | 32,9        | 3,5        |
| Treballadors no qualificats                            | <b>36</b>  | 67,7        | 29,6        | 2,6        |
| Jubilats   | <b>111</b> | 65,5        | 34,5        | 0,0        |
| Mestresses de casa                                     | <b>17</b>  | 91,2        | 8,8         | 0,0        |
| Estudiants   | <b>25</b>  | 61,0        | 11,5        | 27,5       |
| Aturats  | <b>29</b>  | 49,8        | 50,2        | 0,0        |
| Altres no ocupats o inactius                           | <b>14</b>  | 34,7        | 58,4        | 6,9        |
| No contesta  | <b>1</b>   | 100,0       | 0,0         | 0,0        |

## Taula 9.2

**Creu que la seva llar té capacitat per fer front a una despesa imprevista de 700 euros amb els seus propis recursos?**

|  | Total      | Sí          | No          | Ns/nc      |
|--|------------|-------------|-------------|------------|
| <b>% Horitzontals</b>                                  |            |             |             |            |
| <b>Total</b>   | <b>711</b> | <b>50,6</b> | <b>46,3</b> | <b>3,1</b> |
| <b>Sexe</b>  |            |             |             |            |
| Home   | <b>358</b> | 54,3        | 41,5        | 4,2        |
| Dona   | <b>353</b> | 46,8        | 51,2        | 1,9        |
| <b>Edat</b>  | <b>711</b> | 50,6        | 46,3        | 3,1        |
| 18 a 24 anys   | <b>59</b>  | 37,2        | 41,9        | 20,9       |
| 25 a 39 anys   | <b>198</b> | 55,6        | 43,6        | 0,8        |
| 40 a 54 anys   | <b>236</b> | 48,2        | 49,4        | 2,4        |
| Més de 55 anys   | <b>217</b> | 52,5        | 46,5        | 1,1        |
| No contesta  | <b>1</b>   | 0,0         | 100,0       | 0,0        |
| <b>Nacionalitat</b>                                    | <b>711</b> | 50,6        | 46,3        | 3,1        |
| Andorrana  | <b>344</b> | 56,9        | 38,3        | 4,8        |
| Espanyola  | <b>205</b> | 48,6        | 51,0        | 0,4        |
| Francesa   | <b>29</b>  | 56,4        | 37,0        | 6,6        |
| Portuguesa   | <b>89</b>  | 31,2        | 66,7        | 2,1        |
| Altres   | <b>44</b>  | 45,9        | 52,3        | 1,7        |
| <b>Estudis</b>   | <b>711</b> | 50,6        | 46,3        | 3,1        |
| Estudis primaris no acabats o sense estudis            | <b>66</b>  | 21,3        | 78,7        | 0,0        |
| Estudis primaris o secundaris bàsics                   | <b>228</b> | 36,0        | 61,1        | 2,9        |
| Estudis secundaris superiors                           | <b>237</b> | 56,3        | 39,0        | 4,7        |
| Universitaris  | <b>177</b> | 73,1        | 24,9        | 2,0        |
| No contesta  | <b>3</b>   | 29,2        | 47,2        | 23,6       |
| <b>Ocupació</b>  | <b>711</b> | 50,6        | 46,3        | 3,1        |
| Directius, propietaris i comandaments intermedis       | <b>48</b>  | 78,8        | 21,2        | 0,0        |
| Professionals, tècnics i similars                      | <b>112</b> | 77,3        | 22,7        | 0,0        |
| Personal administratiu i similars                      | <b>118</b> | 52,8        | 43,6        | 3,6        |
| Treballadors del comerç, hoteleria i serveis personals | <b>130</b> | 37,9        | 58,6        | 3,5        |
| Treballadors de la indústria, construcció i primari    | <b>70</b>  | 34,8        | 63,9        | 1,4        |
| Treballadors no qualificats                            | <b>36</b>  | 36,5        | 63,5        | 0,0        |
| Jubilats   | <b>111</b> | 45,4        | 53,3        | 1,4        |
| Mestresses de casa                                     | <b>17</b>  | 86,6        | 13,4        | 0,0        |
| Estudiants   | <b>25</b>  | 22,5        | 39,0        | 38,5       |
| Aturats  | <b>29</b>  | 37,3        | 62,7        | 0,0        |
| Altres no ocupats o inactius                           | <b>14</b>  | 23,5        | 69,6        | 6,9        |
| No contesta  | <b>1</b>   | 100,0       | 0,0         | 0,0        |

## Taula 10

La crisi econòmica l'ha afectat a vostè en la seva economia personal en el darrer any?

|   | Total      | Sí          | No          |
|---|------------|-------------|-------------|
| <b>% Horitzontals</b>                                   |            |             |             |
| <b>Total</b>  | <b>711</b> | <b>50,0</b> | <b>49,6</b> |
| <b>Sexe</b>   |            |             |             |
| Home  | <b>358</b> | 54,9        | 44,7        |
| Dona  | <b>353</b> | 45,0        | 54,5        |
| <b>Edat</b>   |            |             |             |
| 18 a 24 anys  | <b>59</b>  | 39,5        | 58,1        |
| 25 a 39 anys  | <b>198</b> | 48,1        | 51,9        |
| 40 a 54 anys  | <b>236</b> | 52,2        | 47,8        |
| Més de 55 anys  | <b>217</b> | 52,5        | 46,8        |
| No contesta   | <b>1</b>   | 0,0         | 100,0       |
| <b>Nacionalitat</b>                                     |            |             |             |
| Andorrana   | <b>344</b> | 50,0        | 49,1        |
| Espanyola   | <b>205</b> | 49,8        | 50,2        |
| Francesa  | <b>29</b>  | 49,8        | 50,2        |
| Portuguesa  | <b>89</b>  | 49,8        | 50,2        |
| Altres  | <b>44</b>  | 51,8        | 48,2        |
| <b>Estudis</b>  | <b>711</b> | 50,0        | 49,6        |
| Estudis primaris no acabats o sense estudis             | <b>66</b>  | 50,0        | 50,0        |
| Estudis primaris o secundaris bàsics                    | <b>228</b> | 57,0        | 42,7        |
| Estudis secundaris superiors                            | <b>237</b> | 45,8        | 53,3        |
| Universitaris   | <b>177</b> | 46,3        | 53,7        |
| No contesta   | <b>3</b>   | 76,4        | 23,6        |
| <b>Ocupació</b>   | <b>711</b> | 50,0        | 49,6        |
| Directius, propietaris i comandaments intermedis        | <b>48</b>  | 67,2        | 32,8        |
| Professionals, tècnics i similars                       | <b>112</b> | 41,0        | 59,0        |
| Personal administratiu i similars                       | <b>118</b> | 38,9        | 61,1        |
| Treballadors del comerç, hosteleria i serveis personals | <b>130</b> | 51,6        | 47,8        |
| Treballadors de la indústria, construcció i primari     | <b>70</b>  | 64,7        | 35,3        |
| Treballadors no qualificats                             | <b>36</b>  | 54,9        | 45,1        |
| Jubilats  | <b>111</b> | 42,1        | 57,2        |
| Mestresses de casa                                      | <b>17</b>  | 50,6        | 49,4        |
| Estudiants  | <b>25</b>  | 44,0        | 50,5        |
| Aturats   | <b>29</b>  | 86,0        | 14,0        |
| Altres no ocupats o inactius                            | <b>14</b>  | 51,5        | 48,5        |
| No contesta   | <b>1</b>   | 100,0       | 0,0         |

## Taula 11

### I des de que va començar la crisi?

|  | Total      | Sí          | No          |
|--|------------|-------------|-------------|
| <b>% Horitzontals</b>                                  |            |             |             |
| <b>Total</b>   | <b>711</b> | <b>66,1</b> | <b>33,4</b> |
| <b>Sexe</b>  |            |             |             |
| Home   | <b>358</b> | 68,1        | 31,7        |
| Dona   | <b>353</b> | 64,1        | 35,1        |
| <b>Edat</b>  |            |             |             |
| 18 a 24 anys   | <b>59</b>  | 60,5        | 37,2        |
| 25 a 39 anys   | <b>198</b> | 62,4        | 36,8        |
| 40 a 54 anys   | <b>236</b> | 72,3        | 27,7        |
| Més de 55 anys   | <b>217</b> | 64,1        | 35,6        |
| No contesta  | <b>1</b>   | 100,0       | 0,0         |
| <b>Nacionalitat</b>                                    |            |             |             |
| Andorrana  | <b>344</b> | 68,1        | 31,2        |
| Espanyola  | <b>205</b> | 62,9        | 36,4        |
| Francesa   | <b>29</b>  | 60,9        | 39,1        |
| Portuguesa   | <b>89</b>  | 71,4        | 28,6        |
| Altres   | <b>44</b>  | 57,4        | 42,6        |
| <b>Estudis</b>   | <b>711</b> | 66,1        | 33,4        |
| Estudis primaris no acabats o sense estudis            | <b>66</b>  | 70,4        | 29,6        |
| Estudis primaris o secundaris bàsics                   | <b>228</b> | 66,2        | 32,9        |
| Estudis secundaris superiors                           | <b>237</b> | 65,7        | 33,8        |
| Universitaris  | <b>177</b> | 64,8        | 35,2        |
| No contesta  | <b>3</b>   | 76,4        | 23,6        |
| <b>Ocupació</b>  | <b>711</b> | 66,1        | 33,4        |
| Directius, propietaris i comandaments intermedis       | <b>48</b>  | 79,5        | 20,5        |
| Professionals, tècnics i similars                      | <b>112</b> | 64,8        | 35,2        |
| Personal administratiu i similars                      | <b>118</b> | 63,0        | 37,0        |
| Treballadors del comerç, hoteleria i serveis personals | <b>130</b> | 64,2        | 35,8        |
| Treballadors de la indústria, construcció i primari    | <b>70</b>  | 78,8        | 21,2        |
| Treballadors no qualificats                            | <b>36</b>  | 57,6        | 42,4        |
| Jubilats   | <b>111</b> | 58,1        | 41,2        |
| Mestresses de casa                                     | <b>17</b>  | 70,9        | 20,3        |
| Estudiants   | <b>25</b>  | 66,0        | 28,5        |
| Aturats  | <b>29</b>  | 82,5        | 17,5        |
| Altres no ocupats o inactius                           | <b>14</b>  | 62,7        | 37,3        |
| No contesta  | <b>1</b>   | 0,0         | 100,0       |



## Taula 12

En els darrers anys ha pres alguna mesura per reduir despeses?

|   | Total      |             |             |
|---|------------|-------------|-------------|
| % Horitzontals  |            | Sí          | No          |
| <b>Total</b>  | <b>711</b> | <b>65,1</b> | <b>34,9</b> |
| <b>Sexe</b>   |            |             |             |
| Home  | <b>358</b> | 64,9        | 35,1        |
| Dona  | <b>353</b> | 65,4        | 34,6        |
| <b>Edat</b>   | <b>711</b> | 65,1        | 34,9        |
| 18 a 24 anys  | <b>59</b>  | 60,5        | 39,5        |
| 25 a 39 anys  | <b>198</b> | 64,7        | 35,3        |
| 40 a 54 anys  | <b>236</b> | 69,5        | 30,5        |
| Més de 55 anys  | <b>217</b> | 62,0        | 38,0        |
| No contesta   | <b>1</b>   | 100,0       | 0,0         |
| <b>Nacionalitat</b>                                     |            |             |             |
| Andorrana   | <b>344</b> | 64,4        | 35,6        |
| Espanyola   | <b>205</b> | 62,8        | 37,2        |
| Francesa  | <b>29</b>  | 55,8        | 44,2        |
| Portuguesa  | <b>89</b>  | 72,0        | 28,0        |
| Altres  | <b>44</b>  | 74,1        | 25,9        |
| <b>Nivell d'estudis</b>                                 |            |             |             |
| Estudis primaris no acabats o sense estudis             | <b>66</b>  | 69,5        | 30,5        |
| Estudis primaris o secundaris bàsics                    | <b>228</b> | 71,3        | 28,7        |
| Estudis secundaris superiors                            | <b>237</b> | 62,1        | 37,9        |
| Universitaris   | <b>177</b> | 59,3        | 40,7        |
| No contesta   | <b>3</b>   | 76,4        | 23,6        |
| <b>Ocupació</b>   |            |             |             |
| Directius, propietaris i comandaments intermedis        | <b>48</b>  | 64,6        | 35,4        |
| Professionals, tècnics i similars                       | <b>112</b> | 59,5        | 40,5        |
| Personal administratiu i similars                       | <b>118</b> | 64,7        | 35,3        |
| Treballadors del comerç, hosteleria i serveis personals | <b>130</b> | 70,3        | 29,7        |
| Treballadors de la indústria, construcció i primari     | <b>70</b>  | 73,4        | 26,6        |
| Treballadors no qualificats                             | <b>36</b>  | 59,3        | 40,7        |
| Jubilats  | <b>111</b> | 58,1        | 41,9        |
| Mestresses de casa                                      | <b>17</b>  | 56,3        | 43,7        |
| Estudiants  | <b>25</b>  | 66,5        | 33,5        |
| Aturats   | <b>29</b>  | 83,4        | 16,6        |
| Altres no ocupats o inactius                            | <b>14</b>  | 65,3        | 34,7        |
| No contesta   | <b>1</b>   | 100,0       | 0,0         |

**Taula 13**

**Pensa que la crisi a Andorra encara no ha tocat fons, que està tocant fons en l'actualitat o pensa que el pitjor de la crisi ja ha passat?**

|  | Total      |  |                                  |                                    |
|--|------------|--|----------------------------------|------------------------------------|
| % Horitzontals   |            | La crisi a Andorra encara no ha tocat fons | Està tocant fons en l'actualitat | El pitjor de la crisi ja ha passat |
| <b>Total</b>   | <b>711</b> | <b>33,9</b>                                | <b>25,1</b>                      | <b>31,3</b>                        |
| <b>Sexe</b>  |            |  |                                  |                                    |
| Home   | 358        | 32,6                                       | 26,2                             | 33,0                               |
| Dona   | 353        | 35,3                                       | 23,9                             | 29,6                               |
| <b>Edat</b>  |            |  |                                  |                                    |
| 18 a 24 anys   | 59         | 41,9                                       | 20,9                             | 27,9                               |
| 25 a 39 anys   | 198        | 32,3                                       | 22,6                             | 36,1                               |
| 40 a 54 anys   | 236        | 32,9                                       | 23,7                             | 35,3                               |
| Més de 55 anys   | 217        | 34,5                                       | 29,6                             | 23,6                               |
| No contesta  | 1          | 0,0  | 100,0                            | 0,0                                |
| <b>Nacionalitat</b>                                    |            |  |                                  |                                    |
| Andorrana  | 344        | 31,2                                       | 26,9                             | 32,7                               |
| Espanyola  | 205        | 34,4                                       | 24,8                             | 29,0                               |
| Francesa   | 29         | 38,0                                       | 9,3                              | 34,8                               |
| Portuguesa   | 89         | 42,8                                       | 24,4                             | 27,9                               |
| Altres   | 44         | 32,9                                       | 23,2                             | 35,5                               |
| <b>Nivell d'estudis</b>                                |            |  |                                  |                                    |
| Estudis primaris no acabats o sense estudis            | 66         | 31,1                                       | 35,4                             | 27,3                               |
| Estudis primaris o secundaris bàsics                   | 228        | 34,6                                       | 27,1                             | 29,7                               |
| Estudis secundaris superiors                           | 237        | 39,9                                       | 20,3                             | 29,5                               |
| Universitaris  | 177        | 26,4                                       | 24,4                             | 37,8                               |
| No contesta  | 3          | 23,6                                       | 52,8                             | 0,0                                |
| <b>Ocupació</b>  |            |  |                                  |                                    |
| Directius, propietaris i comandaments intermedis       | 48         | 29,5                                       | 30,8                             | 39,7                               |
| Professionals, tècnics i similars                      | 112        | 30,2                                       | 19,4                             | 37,4                               |
| Personal administratiu i similars                      | 118        | 38,7                                       | 20,2                             | 33,2                               |
| Treballadors del comerç, hoteleria i serveis personals | 130        | 37,5                                       | 25,7                             | 28,5                               |
| Treballadors de la indústria, construcció i primari    | 70         | 33,4                                       | 28,2                             | 32,6                               |
| Treballadors no qualificats                            | 36         | 29,5                                       | 32,8                             | 22,2                               |
| Jubilats   | 111        | 32,5                                       | 32,3                             | 24,7                               |
| Mestresses de casa                                     | 17         | 31,5                                       | 9,1                              | 30,4                               |
| Estudiants   | 25         | 16,5                                       | 22,0                             | 44,5                               |
| Aturats  | 29         | 45,1                                       | 24,6                             | 24,3                               |
| Altres no ocupats o inactius                           | 14         | 36,0                                       | 19,5                             | 26,4                               |
| No contesta  | 1          | 100,0                                      | 0,0                              | 0,0                                |

## Taula 14

Considera que la situació a Andorra per trobar feina és millor, igual o pitjor que fa sis mesos?

|   | Total      |             |             |             |
|---|------------|-------------|-------------|-------------|
| % Horitzontals  |            | Millor      | Igual       | Pitjor      |
| <b>Total</b>  | <b>711</b> | <b>15,0</b> | <b>40,7</b> | <b>31,8</b> |
| <b>Sexe</b>   |            |             |             |             |
| Home  | 358        | 15,1        | 44,4        | 31,0        |
| Dona  | 353        | 14,9        | 37,0        | 32,7        |
| <b>Edat</b>   |            |             |             |             |
| 18 a 24 anys  | 59         | 27,9        | 39,5        | 23,3        |
| 25 a 39 anys  | 198        | 17,3        | 42,1        | 28,6        |
| 40 a 54 anys  | 236        | 12,4        | 47,0        | 30,5        |
| Més de 55 anys  | 217        | 12,3        | 32,7        | 38,7        |
| No contesta   | 1          | 0,0         | 100,0       | 0,0         |
| <b>Nacionalitat</b>                                     |            |             |             |             |
| Andorrana   | 344        | 13,6        | 47,1        | 27,8        |
| Espanyola   | 205        | 15,7        | 35,9        | 34,6        |
| Francesa  | 29         | 5,3         | 17,3        | 40,3        |
| Portuguesa  | 89         | 18,0        | 36,8        | 37,4        |
| Altres  | 44         | 23,8        | 36,7        | 33,9        |
| <b>Nivell d'estudis</b>                                 |            |             |             |             |
| Estudis primaris no acabats o sense estudis             | 66         | 20,1        | 27,7        | 40,4        |
| Estudis primaris o secundaris bàsics                    | 228        | 15,7        | 39,3        | 34,3        |
| Estudis secundaris superiors                            | 237        | 13,8        | 39,9        | 33,9        |
| Universitaris   | 177        | 14,1        | 48,5        | 22,7        |
| No contesta   | 3          | 0,0         | 47,2        | 29,2        |
| <b>Ocupació</b>   |            |             |             |             |
| Directius, propietaris i comandaments intermedis        | 48         | 17,6        | 41,8        | 22,5        |
| Professionals, tècnics i similars                       | 112        | 11,3        | 50,5        | 24,1        |
| Personal administratiu i similars                       | 118        | 12,7        | 46,6        | 31,3        |
| Treballadors del comerç, hosteleria i serveis personals | 130        | 18,2        | 36,7        | 33,3        |
| Treballadors de la indústria, construcció i primari     | 70         | 18,6        | 35,9        | 40,9        |
| Treballadors no qualificats                             | 36         | 16,4        | 38,1        | 35,9        |
| Jubilats  | 111        | 12,5        | 32,3        | 35,1        |
| Mestresses de casa                                      | 17         | 8,8         | 33,8        | 38,1        |
| Estudiants  | 25         | 28,0        | 39,0        | 22,0        |
| Aturats   | 29         | 11,1        | 45,2        | 43,7        |
| Altres no ocupats o inactius                            | 14         | 18,1        | 51,2        | 25,1        |
| No contesta   | 1          | 0,0         | 0,0         | 0,0         |

## Taula 15

### Vostè té telèfon fix a casa, té telèfon mòbil o tots dos?

|  | Total      |                      |                     |                             |
|--|------------|----------------------|---------------------|-----------------------------|
| % Horitzontals   |            | Només té telèfon fix | Només telèfon mòbil | Telèfon fix i telèfon mòbil |
| <b>Total</b>   | <b>711</b> | <b>6,7</b>           | <b>3,3</b>          | <b>90,1</b>                 |
| <b>Sexe</b>  |            |                      |                     |                             |
| Home   | 358        | 4,2                  | 3,8                 | 92,1                        |
| Dona   | 353        | 9,2                  | 2,8                 | 88,0                        |
| <b>Edat</b>  |            |                      |                     |                             |
| 18 a 24 anys   | 59         | 2,3                  | 2,3                 | 95,3                        |
| 25 a 39 anys   | 198        | 0,8                  | 4,5                 | 94,7                        |
| 40 a 54 anys   | 236        | 4,0                  | 3,2                 | 92,8                        |
| Més de 55 anys   | 217        | 16,2                 | 2,5                 | 81,3                        |
| No contesta  | 1          | 0,0                  | 0,0                 | 100,0                       |
| <b>Nacionalitat</b>                                    |            |                      |                     |                             |
| Andorrana  | 344        | 3,7                  | 2,7                 | 93,7                        |
| Espanyola  | 205        | 14,8                 | 1,8                 | 83,5                        |
| Francesa   | 29         | 6,0                  | 10,8                | 83,3                        |
| Portuguesa   | 89         | 2,1                  | 4,9                 | 93,0                        |
| Altres   | 44         | 2,2                  | 6,8                 | 91,1                        |
| <b>Nivell d'estudis</b>                                |            |                      |                     |                             |
| Estudis primaris no acabats o sense estudis            | 66         | 28,2                 | 7,4                 | 64,4                        |
| Estudis primaris o secundaris bàsics                   | 228        | 6,9                  | 3,1                 | 90,0                        |
| Estudis secundaris superiors                           | 237        | 3,3                  | 3,2                 | 93,5                        |
| Universitaris  | 177        | 2,1                  | 2,1                 | 95,8                        |
| No contesta  | 3          | 47,2                 | 0,0                 | 52,8                        |
| <b>Ocupació</b>  |            |                      |                     |                             |
| Directius, propietaris i comandaments intermedis       | 48         | 1,6                  | 3,1                 | 95,3                        |
| Professionals, tècnics i similars                      | 112        | 2,9                  | 0,0                 | 97,1                        |
| Personal administratiu i similars                      | 118        | 0,8                  | 2,9                 | 96,3                        |
| Treballadors del comerç, hoteleria i serveis personals | 130        | 0,7                  | 7,3                 | 92,0                        |
| Treballadors de la indústria, construcció i primari    | 70         | 3,8                  | 4,3                 | 91,9                        |
| Treballadors no qualificats                            | 36         | 16,0                 | 4,2                 | 79,8                        |
| Jubilats   | 111        | 22,7                 | 0,7                 | 76,6                        |
| Mestresses de casa                                     | 17         | 14,7                 | 0,0                 | 85,3                        |
| Estudiants   | 25         | 5,5                  | 0,0                 | 94,5                        |
| Aturats  | 29         | 6,0                  | 7,9                 | 86,2                        |
| Altres no ocupats o inactius                           | 14         | 18,1                 | 0,0                 | 81,9                        |
| No contesta  | 1          | 0,0                  | 100,0               | 0,0                         |

**Taula 16**

**(Si té telèfon mòbil). Es connecta a internet a través del seu telèfon mòbil?**

| <b>% Horitzontals</b>                                  |            | <b>Sí</b>   | <b>No</b>   |
|--|------------|-------------|-------------|
| <b>Total</b>   | <b>664</b> | <b>67,5</b> | <b>32,5</b> |
| <b>Sexe</b>  |            |             |             |
| Home   | <b>343</b> | 66,2        | 33,8        |
| Dona   | <b>321</b> | 68,9        | 31,1        |
| <b>Edat</b>  |            |             |             |
| 18 a 24 anys   | <b>58</b>  | 95,2        | 4,8         |
| 25 a 39 anys   | <b>197</b> | 86,4        | 13,6        |
| 40 a 54 anys   | <b>226</b> | 69,9        | 30,1        |
| Més de 55 anys   | <b>182</b> | 35,3        | 64,7        |
| No contesta  | <b>1</b>   | 100,0       | 0,0         |
| <b>Nacionalitat</b>                                    |            |             |             |
| Andorrana  | <b>331</b> | 75,2        | 24,8        |
| Espanyola  | <b>175</b> | 58,3        | 41,7        |
| Francesa   | <b>27</b>  | 66,7        | 33,3        |
| Portuguesa   | <b>87</b>  | 53,3        | 46,7        |
| Altres   | <b>43</b>  | 75,3        | 24,7        |
| <b>Estudis</b>   |            |             |             |
| Estudis primaris no acabats o sense estudis            | <b>48</b>  | 27,9        | 72,1        |
| Estudis primaris o secundaris bàsics                   | <b>212</b> | 55,1        | 44,9        |
| Estudis secundaris superiors                           | <b>229</b> | 78,5        | 21,5        |
| Universitaris  | <b>173</b> | 79,9        | 20,1        |
| No contesta  | <b>2</b>   | 0,0         | 100,0       |
| <b>Ocupació</b>  |            |             |             |
| Directius, propietaris i comandaments intermedis       | <b>47</b>  | 78,8        | 21,2        |
| Professionals, tècnics i similars                      | <b>109</b> | 91,2        | 8,8         |
| Personal administratiu i similars                      | <b>117</b> | 77,6        | 22,4        |
| Treballadors del comerç, hoteleria i serveis personals | <b>129</b> | 69,2        | 30,8        |
| Treballadors de la indústria, construcció i primari    | <b>67</b>  | 56,3        | 43,7        |
| Treballadors no qualificats                            | <b>30</b>  | 62,1        | 37,9        |
| Jubilats   | <b>86</b>  | 21,5        | 78,5        |
| Mestresses de casa                                     | <b>14</b>  | 65,6        | 34,4        |
| Estudiants   | <b>24</b>  | 87,9        | 12,1        |
| Aturats  | <b>27</b>  | 68,3        | 31,7        |
| Altres no ocupats o inactius                           | <b>11</b>  | 54,1        | 45,9        |
| No contesta  | <b>1</b>   | 100,0       | 0,0         |

**Taula 17**

**(Si es connecta a internet amb el mòbil). Com es connecta a internet amb el telèfon mòbil?**

| <b>% Horitzontals</b>                                  |            | <b>Per contracte<br/>(internet mòbil)</b> | <b>Xarxa inalàmbrica<br/>(wi-fi)</b> | <b>Les 2</b> |
|--|------------|---|--------------------------------------|--------------|
| <b>Total</b>   | <b>448</b> | <b>19,7</b>                               | <b>35,8</b>                          | <b>44,5</b>  |
| <b>Sexe</b>  |            |   |                                      |              |
| Home   | <b>227</b> | 17,4                                      | 35,8                                 | 46,8         |
| Dona   | <b>221</b> | 22,1                                      | 35,7                                 | 42,2         |
| <b>Edat</b>  |            |   |                                      |              |
| 18 a 24 anys   | <b>55</b>  | 10,0                                      | 27,5                                 | 62,5         |
| 25 a 39 anys   | <b>170</b> | 17,5                                      | 31,6                                 | 50,9         |
| 40 a 54 anys   | <b>158</b> | 23,4                                      | 38,9                                 | 37,7         |
| Més de 55 anys   | <b>64</b>  | 25,0                                      | 45,2                                 | 29,8         |
| No contesta  | <b>1</b>   | 0,0                                       | 100,0                                | 0,0          |
| <b>Nacionalitat</b>                                    |            |   |                                      |              |
| Andorrana  | <b>249</b> | 18,6                                      | 31,8                                 | 49,6         |
| Espanyola  | <b>102</b> | 20,3                                      | 43,9                                 | 35,8         |
| Francesa   | <b>18</b>  | 25,7                                      | 41,9                                 | 32,4         |
| Portuguesa   | <b>46</b>  | 28,6                                      | 37,2                                 | 34,2         |
| Altres   | <b>32</b>  | 10,4                                      | 35,5                                 | 54,0         |
| <b>Estudis</b>   |            |   |                                      |              |
| Estudis primaris no acabats o sense estudis            | <b>13</b>  | 34,2                                      | 38,7                                 | 27,1         |
| Estudis primaris o secundaris bàsics                   | <b>117</b> | 20,8                                      | 42,3                                 | 36,9         |
| Estudis secundaris superiors                           | <b>180</b> | 15,1                                      | 31,1                                 | 53,9         |
| Universitaris  | <b>138</b> | 23,4                                      | 36,1                                 | 40,6         |
| No contesta  | <b>0</b>   |   |                                      |              |
| <b>Ocupació</b>  |            |   |                                      |              |
| Directius, propietaris i comandaments intermedis       | <b>37</b>  | 16,2                                      | 30,1                                 | 53,7         |
| Professionals, tècnics i similars                      | <b>99</b>  | 22,2                                      | 33,4                                 | 44,4         |
| Personal administratiu i similars                      | <b>91</b>  | 22,0                                      | 30,8                                 | 47,1         |
| Treballadors del comerç, hoteleria i serveis personals | <b>89</b>  | 18,8                                      | 34,1                                 | 47,1         |
| Treballadors de la indústria, construcció i primari    | <b>38</b>  | 23,1                                      | 41,0                                 | 36,0         |
| Treballadors no qualificats                            | <b>19</b>  | 19,3                                      | 51,6                                 | 29,1         |
| Jubilats   | <b>19</b>  | 16,5                                      | 58,7                                 | 24,8         |
| Mestresses de casa                                     | <b>9</b>   | 16,2                                      | 34,2                                 | 49,6         |
| Estudiants   | <b>21</b>  | 6,6                                       | 27,1                                 | 66,3         |
| Aturats  | <b>18</b>  | 9,3                                       | 58,6                                 | 32,1         |
| Altres no ocupats o inactius                           | <b>6</b>   | 31,3                                      | 28,3                                 | 40,3         |
| No contesta  | <b>1</b>   | 100,0                                     | 0,0                                  | 0,0          |

## Taula 18

### Té connexió a Internet a la seva llar?

| % Horitzontals   | Total      |             |             |
|--|------------|-------------|-------------|
|  |            | Sí          | No          |
| <b>Total</b>   | <b>711</b> | <b>85,4</b> | <b>14,6</b> |
| <b>Sexe</b>  |            |             |             |
| Home   | 358        | 86,2        | 13,8        |
| Dona   | 353        | 84,5        | 15,5        |
| <b>Edat</b>  |            |             |             |
| 18 a 24 anys   | 59         | 97,7        | 2,3         |
| 25 a 39 anys   | 198        | 94,0        | 6,0         |
| 40 a 54 anys   | 236        | 90,8        | 9,2         |
| Més de 55 anys   | 217        | 68,3        | 31,7        |
| No contesta  | 1          | 100,0       | 0,0         |
| <b>Nacionalitat</b>                                    |            |             |             |
| Andorrana  | 344        | 88,9        | 11,1        |
| Espanyola  | 205        | 76,6        | 23,4        |
| Francesa   | 29         | 85,4        | 14,6        |
| Portuguesa   | 89         | 88,7        | 11,3        |
| Altres   | 44         | 92,3        | 7,7         |
| <b>Nivell d'estudis</b>                                |            |             |             |
| Estudis primaris no acabats o sense estudis            | 66         | 47,1        | 52,9        |
| Estudis primaris o secundaris bàsics                   | 228        | 83,4        | 16,6        |
| Estudis secundaris superiors                           | 237        | 93,6        | 6,4         |
| Universitaris  | 177        | 92,5        | 7,5         |
| No contesta  | 3          | 23,6        | 76,4        |
| <b>Ocupació</b>  | <b>711</b> | <b>85,4</b> | <b>14,6</b> |
| Directius, propietaris i comandaments intermedis       | 48         | 90,2        | 9,8         |
| Professionals, tècnics i similars                      | 112        | 97,6        | 2,4         |
| Personal administratiu i similars                      | 118        | 94,0        | 6,0         |
| Treballadors del comerç, hoteleria i serveis personals | 130        | 86,1        | 13,9        |
| Treballadors de la indústria, construcció i primari    | 70         | 85,3        | 14,7        |
| Treballadors no qualificats                            | 36         | 86,1        | 13,9        |
| Jubilats   | 111        | 55,3        | 44,7        |
| Mestresses de casa                                     | 17         | 94,4        | 5,6         |
| Estudiants   | 25         | 100,0       | 0,0         |
| Aturats  | 29         | 83,5        | 16,5        |
| Altres no ocupats o inactius                           | 14         | 94,4        | 5,6         |
| No contesta  | 1          | 100,0       | 0,0         |

## Taula 20

### Ha utilitzat Internet en els darrers tres mesos?

| % Horitzontals   | Total      |             |             |
|--|------------|-------------|-------------|
|  |            | Sí          | No          |
| <b>Total</b>   | <b>711</b> | <b>80,8</b> | <b>19,2</b> |
| <b>Sexe</b>  |            |             |             |
| Home   | <b>358</b> | 84,1        | 15,9        |
| Dona   | <b>353</b> | 77,5        | 22,5        |
| <b>Edat</b>  |            |             |             |
| 18 a 24 anys   | <b>59</b>  | 100,0       | 0,0         |
| 25 a 39 anys   | <b>198</b> | 97,7        | 2,3         |
| 40 a 54 anys   | <b>236</b> | 85,9        | 14,1        |
| Més de 55 anys   | <b>217</b> | 54,6        | 45,4        |
| No contesta  | <b>1</b>   | 100,0       | 0,0         |
| <b>Nacionalitat</b>                                    |            |             |             |
| Andorrana  | <b>344</b> | 89,6        | 10,4        |
| Espanyola  | <b>205</b> | 67,6        | 32,4        |
| Francesa   | <b>29</b>  | 82,7        | 17,3        |
| Portuguesa   | <b>89</b>  | 72,2        | 27,8        |
| Altres   | <b>44</b>  | 90,5        | 9,5         |
| <b>Estudis</b>   |            |             |             |
| Estudis primaris no acabats o sense estudis            | <b>66</b>  | 35,6        | 64,4        |
| Estudis primaris o secundaris bàsics                   | <b>228</b> | 70,9        | 29,1        |
| Estudis secundaris superiors                           | <b>237</b> | 92,6        | 7,4         |
| Universitaris  | <b>177</b> | 96,4        | 3,6         |
| No contesta  | <b>3</b>   | 0,0         | 100,0       |
| <b>Ocupació</b>  | <b>711</b> | <b>80,8</b> | <b>19,2</b> |
| Directius, propietaris i comandaments intermedis       | <b>48</b>  | 95,2        | 4,8         |
| Professionals, tècnics i similars                      | <b>112</b> | 100,0       | 0,0         |
| Personal administratiu i similars                      | <b>118</b> | 98,6        | 1,4         |
| Treballadors del comerç, hoteleria i serveis personals | <b>130</b> | 83,7        | 16,3        |
| Treballadors de la indústria, construcció i primari    | <b>70</b>  | 76,9        | 23,1        |
| Treballadors no qualificats                            | <b>36</b>  | 60,7        | 39,3        |
| Jubilats   | <b>111</b> | 42,3        | 57,7        |
| Mestresses de casa                                     | <b>17</b>  | 76,3        | 23,7        |
| Estudiants   | <b>25</b>  | 100,0       | 0,0         |
| Aturats  | <b>29</b>  | 83,4        | 16,6        |
| Altres no ocupats o inactius                           | <b>14</b>  | 42,9        | 57,1        |
| No contesta  | <b>1</b>   | 100,0       | 0,0         |



## Taula 21

### Amb quina freqüència utilitza Internet?

| % Horitzontals   |            | Cada dia o gairebé cada dia (5-7 dies a la setmana) | Cada setmana però no diàriament (1-4 dies a la setmana) | Menys d'una vegada a la setmana |
|--|------------|---|---|---------------------------------|
| <b>Total</b>   | <b>575</b> | <b>83,2</b>   | <b>13,8</b>   | <b>2,7</b>                      |
| <b>Sexe</b>  |            |   |   |                                 |
| Home   | <b>301</b> | 85,6  | 11,4  | 2,9                             |
| Dona   | <b>274</b> | 80,6  | 16,4  | 2,4                             |
| <b>Edat</b>  |            |   |   |                                 |
| 18 a 24 anys   | <b>59</b>  | 100,0   | 0,0   | 0,0                             |
| 25 a 39 anys   | <b>194</b> | 90,0  | 7,7   | 1,5                             |
| 40 a 54 anys   | <b>203</b> | 81,3  | 15,9  | 2,8                             |
| Més de 55 anys   | <b>118</b> | 67,7  | 26,5  | 5,8                             |
| No contesta  | <b>1</b>   | 0,0   | 100,0   | 0,0                             |
| <b>Nacionalitat</b>                                    |            |   |   |                                 |
| Andorrana  | <b>308</b> | 87,6  | 10,5  | 1,8                             |
| Espanyola  | <b>139</b> | 78,9  | 16,6  | 3,4                             |
| Francesa   | <b>24</b>  | 90,3  | 6,5   | 3,2                             |
| Portuguesa   | <b>64</b>  | 65,2  | 28,1  | 6,7                             |
| Altres   | <b>40</b>  | 89,0  | 11,0  | 0,0                             |
| <b>Estudis</b>   |            |   |   |                                 |
| Estudis primaris no acabats o sense estudis            | <b>24</b>  | 46,0  | 29,2  | 24,8                            |
| Estudis primaris o secundaris bàsics                   | <b>162</b> | 75,2  | 19,9  | 4,0                             |
| Estudis secundaris superiors                           | <b>219</b> | 84,8  | 13,7  | 1,5                             |
| Universitaris  | <b>170</b> | 94,0  | 6,0   | 0,0                             |
| No contesta  | <b>0</b>   |   |   |                                 |
| <b>Ocupació</b>  |            |   |   |                                 |
| Directius, propietaris i comandaments intermedis       | <b>46</b>  | 94,6  | 5,4   | 0,0                             |
| Professionals, tècnics i similars                      | <b>112</b> | 95,3  | 4,7   | 0,0                             |
| Personal administratiu i similars                      | <b>117</b> | 88,6  | 10,5  | 0,8                             |
| Treballadors del comerç, hoteleria i serveis personals | <b>109</b> | 80,7  | 16,7  | 2,6                             |
| Treballadors de la indústria, construcció i primari    | <b>54</b>  | 59,8  | 28,2  | 11,9                            |
| Treballadors no qualificats                            | <b>22</b>  | 58,2  | 41,8  | 0,0                             |
| Jubilats   | <b>47</b>  | 65,8  | 26,0  | 8,1                             |
| Mestresses de casa                                     | <b>13</b>  | 70,6  | 5,9   | 11,9                            |
| Estudiants   | <b>25</b>  | 100,0   | 0,0   | 0,0                             |
| Aturats  | <b>24</b>  | 92,9  | 7,1   | 0,0                             |
| Altres no ocupats o inactius                           | <b>6</b>   | 61,5  | 38,5  | 0,0                             |
| No contesta  | <b>1</b>   | 100,0   | 0,0   | 0,0                             |

**Taula 23.1**

**Podria indicar quants cops ha travessat la frontera en l'últim any? (Frequència de pas per la frontera franco-andorrana)**

| % Horitzontals   |            | Cada dia o gairebé cada dia | Setmanalment | Entre una i 3 vegades al mes | Entre 10 i 5 vegades a l'any | Menys de 5 vegades a l'any | Cap vegada en el darrer any |
|--|------------|-----------------------------|--------------|------------------------------|------------------------------|----------------------------|-----------------------------|
| <b>Total</b>   | <b>711</b> | <b>0,4</b>                  | <b>1,4</b>   | <b>5,5</b>                   | <b>5,1</b>                   | <b>28,2</b>                | <b>59,5</b>                 |
| <b>Sexe</b>  |            |                             |              |                              |                              |                            |                             |
| Home   | <b>358</b> | 0,7                         | 1,9          | 5,1                          | 6,8                          | 29,1                       | 56,3                        |
| Dona   | <b>353</b> | 0,0                         | 0,9          | 5,8                          | 3,3                          | 27,3                       | 62,7                        |
| <b>Edat</b>  |            |                             |              |                              |                              |                            |                             |
| 18 a 24 anys   | <b>59</b>  | 0,0                         | 4,7          | 9,3                          | 11,6                         | 27,9                       | 46,5                        |
| 25 a 39 anys   | <b>198</b> | 0,8                         | 0,8          | 5,3                          | 3,8                          | 33,1                       | 56,4                        |
| 40 a 54 anys   | <b>236</b> | 0,0                         | 0,8          | 5,2                          | 6,0                          | 31,7                       | 56,2                        |
| Més de 55 anys   | <b>217</b> | 0,0                         | 1,8          | 4,9                          | 3,5                          | 20,1                       | 69,7                        |
| No contesta  | <b>1</b>   | 100,0                       | 0,0          | 0,0                          | 0,0                          | 0,0                        | 0,0                         |
| <b>Nacionalitat</b>                                    |            |                             |              |                              |                              |                            |                             |
| Andorrana  | <b>344</b> | 0,0                         | 0,8          | 6,6                          | 7,6                          | 32,9                       | 52,1                        |
| Espanyola  | <b>205</b> | 0,7                         | 0,4          | 2,7                          | 1,7                          | 18,5                       | 76,0                        |
| Francesa   | <b>29</b>  | 0,0                         | 14,5         | 20,6                         | 11,8                         | 34,5                       | 18,6                        |
| Portuguesa   | <b>89</b>  | 1,1                         | 0,9          | 1,7                          | 0,9                          | 34,7                       | 60,8                        |
| Altres   | <b>44</b>  | 0,0                         | 3,5          | 7,3                          | 5,5                          | 19,3                       | 64,4                        |
| <b>Estudis</b>   |            |                             |              |                              |                              |                            |                             |
| Estudis primaris no acabats o sense estudis            | <b>66</b>  | 1,5                         | 0,0          | 1,4                          | 1,2                          | 12,6                       | 83,3                        |
| Estudis primaris o secundaris bàsics                   | <b>228</b> | 0,0                         | 1,1          | 1,2                          | 2,2                          | 25,5                       | 70,1                        |
| Estudis secundaris superiors                           | <b>237</b> | 0,6                         | 1,9          | 6,5                          | 6,9                          | 30,1                       | 53,9                        |
| Universitaris  | <b>177</b> | 0,0                         | 1,7          | 11,2                         | 7,9                          | 35,0                       | 44,1                        |
| No contesta  | <b>3</b>   | 0,0                         | 0,0          | 0,0                          | 0,0                          | 23,6                       | 76,4                        |
| <b>Ocupació</b>  |            |                             |              |                              |                              |                            |                             |
| Directius, propietaris i comandaments intermedis       | <b>48</b>  | 0,0                         | 0,0          | 3,1                          | 15,7                         | 52,5                       | 28,8                        |
| Professionals, tècnics i similars                      | <b>112</b> | 1,3                         | 0,0          | 10,8                         | 6,9                          | 40,9                       | 40,0                        |
| Personal administratiu i similars                      | <b>118</b> | 0,0                         | 0,6          | 4,3                          | 4,5                          | 31,6                       | 59,0                        |
| Treballadors del comerç, hoteleria i serveis personals | <b>130</b> | 0,0                         | 2,5          | 3,9                          | 4,5                          | 24,7                       | 64,4                        |
| Treballadors de la indústria, construcció i primari    | <b>70</b>  | 1,4                         | 2,2          | 1,1                          | 2,7                          | 24,8                       | 67,8                        |
| Treballadors no qualificats                            | <b>36</b>  | 0,0                         | 0,0          | 0,0                          | 0,0                          | 11,6                       | 88,4                        |
| Jubilats   | <b>111</b> | 0,0                         | 0,7          | 4,8                          | 2,1                          | 14,6                       | 77,8                        |
| Mestresses de casa                                     | <b>17</b>  | 0,0                         | 5,6          | 4,5                          | 0,0                          | 43,7                       | 46,1                        |
| Estudiants   | <b>25</b>  | 0,0                         | 11,0         | 16,5                         | 22,0                         | 17,0                       | 33,5                        |
| Aturats  | <b>29</b>  | 0,0                         | 0,0          | 6,6                          | 0,0                          | 30,0                       | 63,4                        |
| Altres no ocupats o inactius                           | <b>14</b>  | 0,0                         | 0,0          | 16,5                         | 0,0                          | 13,9                       | 69,6                        |
| No contesta  | <b>1</b>   | 0,0                         | 0,0          | 0,0                          | 0,0                          | 0,0                        | 100,0                       |

**Taula 23.2**

**Podria indicar quants cops ha travessat la frontera en l'últim any? (Freqüència de pas per la frontera hispano-andorrana)**

|  | Total      |                             |              |                              |                              |                            |                             |
|--|------------|-----------------------------|--------------|------------------------------|------------------------------|----------------------------|-----------------------------|
| % Horitzontals   |            | Cada dia o gairebé cada dia | Setmanalment | Entre una i 3 vegades al mes | Entre 10 i 5 vegades a l'any | Menys de 5 vegades a l'any | Cap vegada en el darrer any |
| <b>Total</b>   | <b>711</b> | <b>1,2</b>                  | <b>13,2</b>  | <b>36,3</b>                  | <b>24,3</b>                  | <b>21,8</b>                | <b>3,2</b>                  |
| <b>Sexe</b>  |            |                             |              |                              |                              |                            |                             |
| Home   | <b>358</b> | 2,4                         | 17,5         | 37,3                         | 21,9                         | 18,5                       | 2,5                         |
| Dona   | <b>353</b> | 0,0                         | 8,8          | 35,3                         | 26,8                         | 25,1                       | 4,0                         |
| <b>Edat</b>  |            |                             |              |                              |                              |                            |                             |
| 18 a 24 anys   | <b>59</b>  | 0,0                         | 14,0         | 37,2                         | 30,2                         | 16,3                       | 2,3                         |
| 25 a 39 anys   | <b>198</b> | 2,3                         | 12,8         | 42,9                         | 26,3                         | 15,0                       | 0,8                         |
| 40 a 54 anys   | <b>236</b> | 0,0                         | 14,9         | 34,9                         | 22,5                         | 25,3                       | 2,4                         |
| Més de 55 anys   | <b>217</b> | 1,4                         | 11,6         | 31,7                         | 22,9                         | 25,7                       | 6,7                         |
| No contesta  | <b>1</b>   | 100,0                       | 0,0          | 0,0                          | 0,0                          | 0,0                        | 0,0                         |
| <b>Nacionalitat</b>                                    |            |                             |              |                              |                              |                            |                             |
| Andorrana  | <b>344</b> | 0,2                         | 14,5         | 39,0                         | 28,7                         | 16,0                       | 1,7                         |
| Espanyola  | <b>205</b> | 2,6                         | 15,7         | 33,7                         | 21,5                         | 22,4                       | 4,2                         |
| Francesa   | <b>29</b>  | 0,0                         | 17,2         | 37,0                         | 9,3                          | 23,8                       | 12,8                        |
| Portuguesa   | <b>89</b>  | 2,8                         | 3,6          | 29,1                         | 16,4                         | 42,4                       | 5,7                         |
| Altres   | <b>44</b>  | 0,0                         | 8,5          | 41,2                         | 28,8                         | 21,4                       | 0,0                         |
| <b>Estudis</b>   |            |                             |              |                              |                              |                            |                             |
| Estudis primaris no acabats o sense estudis            | <b>66</b>  | 1,5                         | 8,6          | 19,3                         | 21,2                         | 37,6                       | 11,8                        |
| Estudis primaris o secundaris bàsics                   | <b>228</b> | 1,7                         | 9,2          | 33,8                         | 21,1                         | 30,4                       | 3,9                         |
| Estudis secundaris superiors                           | <b>237</b> | 0,6                         | 16,5         | 37,2                         | 25,1                         | 18,5                       | 2,0                         |
| Universitaris  | <b>177</b> | 1,3                         | 15,9         | 44,5                         | 28,4                         | 9,5                        | 0,4                         |
| No contesta  | <b>3</b>   | 0,0                         | 0,0          | 47,2                         | 29,2                         | 0,0                        | 23,6                        |
| <b>Ocupació</b>  |            |                             |              |                              |                              |                            |                             |
| Directius, propietaris i comandaments intermedis       | <b>48</b>  | 0,0                         | 20,3         | 41,9                         | 27,2                         | 9,0                        | 1,6                         |
| Professionals, tècnics i similars                      | <b>112</b> | 2,7                         | 18,7         | 46,9                         | 26,2                         | 4,7                        | 0,8                         |
| Personal administratiu i similars                      | <b>118</b> | 0,0                         | 13,4         | 52,7                         | 17,0                         | 16,1                       | 0,8                         |
| Treballadors del comerç, hoteleria i serveis personals | <b>130</b> | 0,0                         | 7,6          | 31,3                         | 25,0                         | 34,8                       | 1,3                         |
| Treballadors de la indústria, construcció i primari    | <b>70</b>  | 6,9                         | 14,9         | 31,9                         | 23,5                         | 20,0                       | 2,7                         |
| Treballadors no qualificats                            | <b>36</b>  | 0,0                         | 8,4          | 21,1                         | 27,5                         | 38,8                       | 4,2                         |
| Jubilats   | <b>111</b> | 0,7                         | 11,0         | 28,2                         | 25,6                         | 24,2                       | 10,3                        |
| Mestresses de casa                                     | <b>17</b>  | 0,0                         | 19,2         | 41,4                         | 15,7                         | 23,7                       | 0,0                         |
| Estudiants   | <b>25</b>  | 0,0                         | 11,0         | 33,0                         | 39,0                         | 17,0                       | 0,0                         |
| Aturats  | <b>29</b>  | 0,0                         | 8,5          | 5,3                          | 33,9                         | 43,7                       | 8,6                         |
| Altres no ocupats o inactius                           | <b>14</b>  | 0,0                         | 23,5         | 32,0                         | 5,6                          | 38,9                       | 0,0                         |
| No contesta  | <b>1</b>   | 0,0                         | 0,0          | 0,0                          | 0,0                          | 0,0                        | 100,0                       |

**Taula 24.2**

**Si ha travessat la frontera franco-andorrana en el darrer any. Per quin/s motiu/s ha creuat la frontera en el darrer any?**

|  | Total      |             |                        |             |             |             |            |            |
|--|------------|-------------|------------------------|-------------|-------------|-------------|------------|------------|
| % Horitzontals   |            | Oci         | Visita família / amics | Turisme     | Feina       | Altres      | Compres    | Esport     |
| <b>Total</b>   | <b>288</b> | <b>35,3</b> | <b>30,2</b>            | <b>29,0</b> | <b>17,8</b> | <b>11,2</b> | <b>9,7</b> | <b>4,5</b> |
| <b>Sexe</b>  |            |             |                        |             |             |             |            |            |
| Home   | <b>156</b> | 43,4        | 28,9                   | 22,0        | 24,1        | 9,1         | 6,5        | 4,5        |
| Dona   | <b>132</b> | 25,7        | 31,8                   | 37,3        | 10,4        | 13,7        | 13,6       | 4,6        |
| <b>Edat</b>  |            |             |                        |             |             |             |            |            |
| 18 a 24 anys   | <b>32</b>  | 30,4        | 30,4                   | 21,7        | 13,0        | 21,7        | 4,3        | 8,7        |
| 25 a 39 anys   | <b>86</b>  | 34,5        | 24,1                   | 32,8        | 22,4        | 8,6         | 8,6        | 6,9        |
| 40 a 54 anys   | <b>103</b> | 36,7        | 34,9                   | 32,1        | 15,6        | 5,5         | 8,3        | 2,8        |
| Més de 55 anys   | <b>66</b>  | 37,2        | 31,4                   | 23,3        | 16,3        | 18,6        | 16,3       | 2,3        |
| No contesta  | <b>1</b>   | 0,0         | 0,0                    | 0,0         | 100,0       | 0,0         | 0,0        | 0,0        |
| <b>Nacionalitat</b>                                    |            |             |                        |             |             |             |            |            |
| Andorrana  | <b>165</b> | 35,6        | 21,4                   | 31,7        | 16,9        | 15,6        | 11,2       | 5,1        |
| Espanyola  | <b>49</b>  | 52,1        | 22,1                   | 24,2        | 21,9        | 3,1         | 6,9        | 6,0        |
| Francesa   | <b>23</b>  | 23,6        | 78,7                   | 17,0        | 15,5        | 9,8         | 7,3        | 7,3        |
| Portuguesa   | <b>35</b>  | 14,2        | 50,6                   | 27,7        | 12,0        | 7,6         | 10,7       | 0,0        |
| Altres   | <b>16</b>  | 44,4        | 31,4                   | 37,2        | 31,2        | 0,0         | 4,9        | 0,0        |
| <b>Estudis</b>   |            |             |                        |             |             |             |            |            |
| Estudis primaris no acabats o sense estudis            | <b>11</b>  | 6,9         | 48,0                   | 15,4        | 15,9        | 13,8        | 0,0        | 0,0        |
| Estudis primaris o secundaris bàsics                   | <b>68</b>  | 30,4        | 38,2                   | 22,3        | 18,4        | 10,8        | 7,8        | 3,6        |
| Estudis secundaris superiors                           | <b>109</b> | 31,5        | 31,2                   | 29,2        | 15,8        | 10,5        | 11,5       | 4,8        |
| Universitaris  | <b>99</b>  | 45,7        | 22,0                   | 35,2        | 19,9        | 12,0        | 10,3       | 5,5        |
| No contesta  | <b>1</b>   | 100,0       | 0,0                    | 0,0         | 0,0         | 0,0         | 0,0        | 0,0        |
| <b>Ocupació</b>  |            |             |                        |             |             |             |            |            |
| Directius, propietaris i comandaments intermedis       | <b>34</b>  | 48,1        | 19,2                   | 23,9        | 40,7        | 2,2         | 10,0       | 0,0        |
| Professionals, tècnics i similars                      | <b>67</b>  | 45,4        | 23,3                   | 39,7        | 10,4        | 9,5         | 7,3        | 8,1        |
| Personal administratiu i similars                      | <b>49</b>  | 32,2        | 25,6                   | 27,5        | 18,1        | 11,6        | 15,5       | 5,0        |
| Treballadors del comerç, hoteleria i serveis personals | <b>46</b>  | 27,1        | 41,8                   | 36,4        | 15,6        | 10,2        | 6,5        | 1,7        |
| Treballadors de la indústria, construcció i primari    | <b>22</b>  | 16,0        | 37,4                   | 16,0        | 38,1        | 4,2         | 0,0        | 4,2        |
| Treballadors no qualificats                            | <b>4</b>   | 0,0         | 77,2                   | 22,8        | 0,0         | 0,0         | 0,0        | 0,0        |
| Jubilats   | <b>25</b>  | 43,4        | 41,1                   | 15,5        | 3,1         | 18,6        | 18,6       | 3,1        |
| Mestresses de casa                                     | <b>9</b>   | 43,6        | 37,6                   | 45,6        | 0,0         | 16,8        | 8,4        | 0,0        |
| Estudiants   | <b>17</b>  | 33,8        | 16,5                   | 16,5        | 16,5        | 41,4        | 8,3        | 16,5       |
| Aturats  | <b>10</b>  | 9,0         | 40,1                   | 31,1        | 21,5        | 7,3         | 9,0        | 0,0        |
| Altres no ocupats o inactius                           | <b>4</b>   | 41,3        | 22,8                   | 0,0         | 0,0         | 0,0         | 35,9       | 0,0        |

## Taula 24.2

Si ha travessat la frontera hispano-andorrana. Per quin/s motiu/s ha creuat la frontera en el darrer any?

|  | Total      |                        |             |             |             |             |             |            |
|--|------------|------------------------|-------------|-------------|-------------|-------------|-------------|------------|
| % Horitzontals   |            | Visita família / amics | Oci         | Compres     | Turisme     | Feina       | Altres      | Esport     |
| <b>Total</b>   | <b>688</b> | <b>53,6</b>            | <b>48,4</b> | <b>35,0</b> | <b>33,7</b> | <b>13,7</b> | <b>11,2</b> | <b>4,6</b> |
| <b>Sexe</b>  |            |                        |             |             |             |             |             |            |
| Home   | 349        | 50,8                   | 53,5        | 30,2        | 30,6        | 19,6        | 10,5        | 6,0        |
| Dona   | 339        | 56,6                   | 43,2        | 39,9        | 36,9        | 7,6         | 12,0        | 3,2        |
| <b>Estat</b>   |            |                        |             |             |             |             |             |            |
| 18 a 24 anys   | 58         | 33,3                   | 57,1        | 28,6        | 40,5        | 4,8         | 11,9        | 7,1        |
| 25 a 39 anys   | 197        | 59,8                   | 52,3        | 28,8        | 39,4        | 19,7        | 10,6        | 6,8        |
| 40 a 54 anys   | 230        | 51,0                   | 46,9        | 36,6        | 34,2        | 14,8        | 10,3        | 4,5        |
| Més de 55 anys   | 203        | 56,6                   | 44,2        | 41,1        | 26,0        | 8,7         | 12,8        | 1,9        |
| No contesta  | 1          | 0,0                    | 0,0         | 0,0         | 0,0         | 100,0       | 0,0         | 0,0        |
| <b>Nacionalitat</b>                                    |            |                        |             |             |             |             |             |            |
| Andorrana  | 338        | 52,6                   | 54,5        | 32,7        | 33,8        | 16,9        | 12,9        | 5,9        |
| Espanyola  | 196        | 64,3                   | 40,0        | 32,6        | 27,2        | 10,3        | 11,2        | 3,9        |
| Francesa   | 25         | 38,1                   | 50,0        | 42,4        | 29,4        | 11,4        | 3,8         | 6,9        |
| Portuguesa   | 84         | 40,9                   | 49,8        | 46,8        | 51,2        | 7,0         | 7,8         | 1,8        |
| Altres   | 44         | 46,8                   | 35,6        | 36,7        | 31,4        | 17,9        | 9,2         | 2,2        |
| <b>Estudis</b>   |            |                        |             |             |             |             |             |            |
| Estudis primaris no acabats o sense estudis            | 59         | 47,3                   | 30,9        | 47,2        | 28,2        | 5,9         | 16,3        | 1,6        |
| Estudis primaris o secundaris bàsics                   | 219        | 49,4                   | 48,0        | 40,8        | 31,8        | 6,4         | 12,5        | 1,5        |
| Estudis secundaris superiors                           | 232        | 51,7                   | 50,9        | 34,9        | 42,4        | 15,4        | 8,8         | 7,5        |
| Universitaris  | 176        | 63,4                   | 52,2        | 23,4        | 27,1        | 23,2        | 11,3        | 5,4        |
| No contesta  | 2          | 69,1                   | 0,0         | 61,8        | 0,0         | 0,0         | 0,0         | 30,9       |
| <b>Ocupació</b>  |            |                        |             |             |             |             |             |            |
| Directius, propietaris i comandaments intermedis       | 47         | 53,2                   | 57,5        | 29,5        | 32,0        | 50,6        | 3,2         | 14,3       |
| Professionals, tècnics i similars                      | 111        | 62,8                   | 53,8        | 30,6        | 33,3        | 20,8        | 9,1         | 5,6        |
| Personal administratiu i similars                      | 117        | 64,4                   | 53,6        | 35,8        | 42,2        | 9,6         | 3,7         | 4,8        |
| Treballadors del comerç, hoteleria i serveis personals | 128        | 45,1                   | 49,4        | 32,2        | 32,5        | 12,8        | 13,4        | 3,7        |
| Treballadors de la indústria, construcció i primari    | 68         | 47,4                   | 52,1        | 34,4        | 39,8        | 18,7        | 4,7         | 6,1        |
| Treballadors no qualificats                            | 34         | 45,3                   | 34,3        | 45,9        | 39,9        | 2,2         | 12,1        | 0,0        |
| Jubilats   | 100        | 57,8                   | 39,9        | 46,8        | 24,7        | 2,3         | 18,6        | 1,5        |
| Mestresses de casa                                     | 17         | 58,4                   | 43,7        | 23,7        | 29,1        | 8,8         | 14,7        | 0,0        |
| Estudiants   | 25         | 44,5                   | 50,0        | 16,5        | 27,5        | 5,5         | 22,5        | 11,0       |
| Aturats  | 26         | 51,2                   | 29,9        | 39,2        | 37,9        | 2,9         | 23,3        | 0,0        |
| Altres no ocupats o inactius                           | 14         | 5,6                    | 37,6        | 37,6        | 12,5        | 0,0         | 30,4        | 0,0        |

**Taula 25.1**
**Vegetació zona franco-andorrana**

|  | <b>Total</b> |              |                |                  |
|--|--------------|--------------|----------------|------------------|
| <b>Freqüències</b>                                     |              | <b>Casos</b> | <b>Mitjana</b> | <b>Desviació</b> |
| <b>Total</b>   | <b>711</b>   | <b>470</b>   | <b>6,789</b>   | <b>1,957</b>     |
| <b>Sexe</b>  |              |              |                |                  |
| Home   | <b>358</b>   | 253          | 6,814          | 1,875            |
| Dona   | <b>353</b>   | 217          | 6,760          | 2,053            |
| <b>Edat</b>  |              |              |                |                  |
| 18 a 24 anys   | <b>59</b>    | 43           | 6,968          | 1,246            |
| 25 a 39 anys   | <b>198</b>   | 143          | 6,938          | 1,990            |
| 40 a 54 anys   | <b>236</b>   | 165          | 6,707          | 2,015            |
| Més de 55 anys   | <b>217</b>   | 118          | 6,658          | 2,055            |
| No contesta  | <b>1</b>     | 1            | 7,000          |                  |
| <b>Nacionalitat</b>                                    |              |              |                |                  |
| Andorrana  | <b>344</b>   | 260          | 6,778          | 1,784            |
| Espanyola  | <b>205</b>   | 97           | 6,956          | 2,028            |
| Francesa   | <b>29</b>    | 28           | 6,469          | 2,292            |
| Portuguesa   | <b>89</b>    | 53           | 6,685          | 2,165            |
| Altres   | <b>44</b>    | 32           | 6,826          | 2,440            |
| <b>Nivell d'estudis</b>                                |              |              |                |                  |
| Estudis primaris no acabats o sense estudis            | <b>66</b>    | 24           | 6,355          | 2,139            |
| Estudis primaris o secundaris bàsics                   | <b>228</b>   | 135          | 6,757          | 1,854            |
| Estudis secundaris superiors                           | <b>237</b>   | 166          | 6,850          | 1,925            |
| Universitaris  | <b>177</b>   | 143          | 6,811          | 2,068            |
| <b>Ocupació</b>  |              |              |                |                  |
| Directius, propietaris i comandaments intermedis       | <b>48</b>    | 41           | 6,641          | 2,164            |
| Professionals, tècnics i similars                      | <b>112</b>   | 88           | 6,798          | 2,092            |
| Personal administratiu i similars                      | <b>118</b>   | 90           | 6,698          | 2,031            |
| Treballadors del comerç, hoteleria i serveis personals | <b>130</b>   | 81           | 6,745          | 1,763            |
| Treballadors de la indústria, construcció i primari    | <b>70</b>    | 44           | 6,521          | 2,048            |
| Treballadors no qualificats                            | <b>36</b>    | 15           | 6,549          | 1,813            |
| Jubilats   | <b>111</b>   | 54           | 6,911          | 2,018            |
| Mestresses de casa                                     | <b>17</b>    | 10           | 8,050          | 1,789            |
| Estudiants   | <b>25</b>    | 19           | 7,518          | 1,159            |
| Aturats  | <b>29</b>    | 18           | 6,271          | 1,708            |
| Altres no ocupats o inactius                           | <b>14</b>    | 9            | 7,731          | 1,761            |
| No contesta  | <b>1</b>     | 1            | 7,000          | 0,000            |

**Taula 25.2**
**Vegetació zona hispano-andorrana**

|  | <b>Total</b> |              |                |                  |
|--|--------------|--------------|----------------|------------------|
| <b>Freqüències</b>                                     |              | <b>Casos</b> | <b>Mitjana</b> | <b>Desviació</b> |
| <b>Total</b>   | <b>711</b>   | <b>680</b>   | <b>6,920</b>   | <b>1,684</b>     |
| <b>Sexe</b>  |              |              |                |                  |
| Home   | <b>358</b>   | 344          | 6,933          | 1,781            |
| Dona   | <b>353</b>   | 337          | 6,907          | 1,581            |
| <b>Edat</b>  |              |              |                |                  |
| 18 a 24 anys   | <b>59</b>    | 58           | 7,238          | 1,242            |
| 25 a 39 anys   | <b>198</b>   | 195          | 6,756          | 1,630            |
| 40 a 54 anys   | <b>236</b>   | 226          | 6,824          | 1,862            |
| Més de 55 anys   | <b>217</b>   | 200          | 7,095          | 1,621            |
| No contesta  | <b>1</b>     | 1            | 7,000          |                  |
| <b>Nacionalitat</b>                                    |              |              |                |                  |
| Andorrana  | <b>344</b>   | 336          | 6,790          | 1,588            |
| Espanyola  | <b>205</b>   | 189          | 7,028          | 1,769            |
| Francesa   | <b>29</b>    | 27           | 6,848          | 1,332            |
| Portuguesa   | <b>89</b>    | 86           | 7,026          | 1,849            |
| Altres   | <b>44</b>    | 43           | 7,292          | 1,849            |
| <b>Nivell d'estudis</b>                                |              |              |                |                  |
| Estudis primaris no acabats o sense estudis            | <b>66</b>    | 58           | 7,710          | 1,833            |
| Estudis primaris o secundaris bàsics                   | <b>228</b>   | 216          | 7,019          | 1,614            |
| Estudis secundaris superiors                           | <b>237</b>   | 229          | 6,804          | 1,661            |
| Universitaris  | <b>177</b>   | 175          | 6,681          | 1,678            |
| No contesta  | <b>3</b>     | 2            | 7,456          | 1,654            |
| <b>Ocupació</b>  |              |              |                |                  |
| Directius, propietaris i comandaments intermedis       | <b>48</b>    | 46           | 6,451          | 1,784            |
| Professionals, tècnics i similars                      | <b>112</b>   | 111          | 6,688          | 1,683            |
| Personal administratiu i similars                      | <b>118</b>   | 114          | 6,692          | 1,653            |
| Treballadors del comerç, hoteleria i serveis personals | <b>130</b>   | 127          | 7,015          | 1,478            |
| Treballadors de la indústria, construcció i primari    | <b>70</b>    | 68           | 6,826          | 1,960            |
| Treballadors no qualificats                            | <b>36</b>    | 33           | 7,459          | 1,648            |
| Jubilats   | <b>111</b>   | 97           | 7,290          | 1,667            |
| Mestresses de casa                                     | <b>17</b>    | 17           | 6,676          | 1,678            |
| Estudiants   | <b>25</b>    | 24           | 7,180          | 1,449            |
| Aturats  | <b>29</b>    | 29           | 6,683          | 1,749            |
| Altres no ocupats o inactius                           | <b>14</b>    | 14           | 8,165          | 1,419            |
| No contesta  | <b>1</b>     | 1            | 8,000          | 0,000            |

**Taula 25.3**
**Valls, muntanyes i relleu zona franco-andorrana**

|  | <b>Total</b> |              |                |                  |
|--|--------------|--------------|----------------|------------------|
| <b>Freqüències</b>                                     |              | <b>Casos</b> | <b>Mitjana</b> | <b>Desviació</b> |
| <b>Total</b>   | <b>711</b>   | <b>469</b>   | <b>7,558</b>   | <b>1,628</b>     |
| <b>Sexe</b>  |              |              |                |                  |
| Home   | <b>358</b>   | 251          | 7,642          | 1,465            |
| Dona   | <b>353</b>   | 217          | 7,460          | 1,797            |
| <b>Edat</b>  |              |              |                |                  |
| 18 a 24 anys   | <b>59</b>    | 44           | 7,344          | 1,329            |
| 25 a 39 anys   | <b>198</b>   | 142          | 7,674          | 1,585            |
| 40 a 54 anys   | <b>236</b>   | 163          | 7,372          | 1,861            |
| Més de 55 anys   | <b>217</b>   | 119          | 7,756          | 1,413            |
| No contesta  | <b>1</b>     | 1            | 7,000          |                  |
| <b>Nacionalitat</b>                                    |              |              |                |                  |
| Andorrana  | <b>344</b>   | 259          | 7,584          | 1,493            |
| Espanyola  | <b>205</b>   | 97           | 7,720          | 1,587            |
| Francesa   | <b>29</b>    | 28           | 7,725          | 1,439            |
| Portuguesa   | <b>89</b>    | 54           | 7,199          | 1,851            |
| Altres   | <b>44</b>    | 31           | 7,298          | 2,404            |
| <b>Nivell d'estudis</b>                                |              |              |                |                  |
| Estudis primaris no acabats o sense estudis            | <b>66</b>    | 25           | 7,377          | 1,591            |
| Estudis primaris o secundaris bàsics                   | <b>228</b>   | 131          | 7,518          | 1,824            |
| Estudis secundaris superiors                           | <b>237</b>   | 168          | 7,655          | 1,406            |
| Universitaris  | <b>177</b>   | 144          | 7,509          | 1,701            |
| No contesta  | <b>3</b>     | 1            | 8,000          |                  |
| <b>Ocupació</b>  |              |              |                |                  |
| Directius, propietaris i comandaments intermedis       | <b>48</b>    | 41           | 7,618          | 1,580            |
| Professionals, tècnics i similars                      | <b>112</b>   | 88           | 7,493          | 1,701            |
| Personal administratiu i similars                      | <b>118</b>   | 91           | 7,527          | 1,611            |
| Treballadors del comerç, hoteleria i serveis personals | <b>130</b>   | 79           | 7,519          | 1,334            |
| Treballadors de la indústria, construcció i primari    | <b>70</b>    | 42           | 7,410          | 1,740            |
| Treballadors no qualificats                            | <b>36</b>    | 16           | 6,966          | 1,943            |
| Jubilats   | <b>111</b>   | 54           | 7,908          | 1,360            |
| Mestresses de casa                                     | <b>17</b>    | 10           | 8,032          | 2,653            |
| Estudiants   | <b>25</b>    | 21           | 7,748          | 1,474            |
| Aturats  | <b>29</b>    | 17           | 7,353          | 2,330            |
| Altres no ocupats o inactius                           | <b>14</b>    | 9            | 7,842          | 1,740            |
| No contesta  | <b>1</b>     | 1            | 6,000          | 0,000            |



**Taula 25.4**
**Valls, muntanyes i relleu zona hispano-andorrana**

|  | <b>Total</b> |              |                |                  |
|--|--------------|--------------|----------------|------------------|
| <b>Freqüències</b>                                     |              | <b>Casos</b> | <b>Mitjana</b> | <b>Desviació</b> |
| <b>Total</b>   | <b>711</b>   | <b>677</b>   | <b>7,271</b>   | <b>1,549</b>     |
| <b>Sexe</b>  |              |              |                |                  |
| Home   | <b>358</b>   | 342          | 7,225          | 1,641            |
| Dona   | <b>353</b>   | 335          | 7,318          | 1,451            |
| <b>Edat</b>  |              |              |                |                  |
| 18 a 24 anys   | <b>59</b>    | 58           | 7,167          | 1,224            |
| 25 a 39 anys   | <b>198</b>   | 194          | 6,954          | 1,512            |
| 40 a 54 anys   | <b>236</b>   | 226          | 7,385          | 1,664            |
| Més de 55 anys   | <b>217</b>   | 199          | 7,481          | 1,496            |
| No contesta  | <b>1</b>     | 1            | 7,000          |                  |
| <b>Nacionalitat</b>                                    |              |              |                |                  |
| Andorrana  | <b>344</b>   | 334          | 7,129          | 1,463            |
| Espanyola  | <b>205</b>   | 188          | 7,445          | 1,574            |
| Francesa   | <b>29</b>    | 27           | 7,131          | 1,348            |
| Portuguesa   | <b>89</b>    | 85           | 7,366          | 1,720            |
| Altres   | <b>44</b>    | 43           | 7,512          | 1,788            |
| <b>Nivell d'estudis</b>                                |              |              |                |                  |
| Estudis primaris no acabats o sense estudis            | <b>66</b>    | 58           | 8,198          | 1,725            |
| Estudis primaris o secundaris bàsics                   | <b>228</b>   | 215          | 7,454          | 1,465            |
| Estudis secundaris superiors                           | <b>237</b>   | 228          | 7,106          | 1,478            |
| Universitaris  | <b>177</b>   | 174          | 6,935          | 1,537            |
| No contesta  | <b>3</b>     | 2            | 8,456          | 1,654            |
| <b>Ocupació</b>  |              |              |                |                  |
| Directius, propietaris i comandaments intermedis       | <b>48</b>    | 46           | 6,644          | 1,636            |
| Professionals, tècnics i similars                      | <b>112</b>   | 110          | 6,956          | 1,393            |
| Personal administratiu i similars                      | <b>118</b>   | 114          | 7,169          | 1,520            |
| Treballadors del comerç, hoteleria i serveis personals | <b>130</b>   | 126          | 7,379          | 1,398            |
| Treballadors de la indústria, construcció i primari    | <b>70</b>    | 68           | 7,258          | 1,717            |
| Treballadors no qualificats                            | <b>36</b>    | 33           | 7,663          | 1,720            |
| Jubilats   | <b>111</b>   | 97           | 7,573          | 1,640            |
| Mestresses de casa                                     | <b>17</b>    | 17           | 7,407          | 1,706            |
| Estudiants   | <b>25</b>    | 24           | 7,180          | 1,449            |
| Aturats  | <b>29</b>    | 29           | 7,581          | 1,409            |
| Altres no ocupats o inactius                           | <b>14</b>    | 14           | 8,179          | 1,464            |
| No contesta  | <b>1</b>     | 1            | 6,000          | 0,000            |

**Taula 25.5**
**Arquitectura zona franco-andorrana**

|   | <b>Total</b> |              |                |                  |
|---|--------------|--------------|----------------|------------------|
| <b>Freqüències</b>                                      |              | <b>Casos</b> | <b>Mitjana</b> | <b>Desviació</b> |
| <b>Total</b>  | <b>711</b>   | <b>455</b>   | <b>6,245</b>   | <b>2,018</b>     |
| <b>Sexe</b>   |              |              |                |                  |
| Home  | <b>358</b>   | 246          | 6,268          | 1,902            |
| Dona  | <b>353</b>   | 210          | 6,219          | 2,151            |
| <b>Edat</b>   |              |              |                |                  |
| 18 a 24 anys  | <b>59</b>    | 43           | 6,226          | 1,514            |
| 25 a 39 anys  | <b>198</b>   | 137          | 6,228          | 1,831            |
| 40 a 54 anys  | <b>236</b>   | 161          | 6,206          | 2,248            |
| Més de 55 anys  | <b>217</b>   | 114          | 6,322          | 2,083            |
| <b>Nacionalitat</b>                                     |              |              |                |                  |
| Andorrana   | <b>344</b>   | 255          | 5,941          | 2,051            |
| Espanyola   | <b>205</b>   | 91           | 6,836          | 1,799            |
| Francesa  | <b>29</b>    | 28           | 6,700          | 1,992            |
| Portuguesa  | <b>89</b>    | 48           | 6,530          | 1,870            |
| Altres  | <b>44</b>    | 33           | 6,157          | 2,185            |
| <b>Nivell d'estudis</b>                                 |              |              |                |                  |
| Estudis primaris no acabats o sense estudis             | <b>66</b>    | 24           | 6,478          | 1,610            |
| Estudis primaris o secundaris bàsics                    | <b>228</b>   | 127          | 6,483          | 2,021            |
| Estudis secundaris superiors                            | <b>237</b>   | 164          | 6,174          | 1,967            |
| Universitaris   | <b>177</b>   | 139          | 6,073          | 2,136            |
| No contesta   | <b>3</b>     | 1            | 6,000          |                  |
| <b>Ocupació</b>   |              |              |                |                  |
| Directius, propietaris i comandaments intermedis        | <b>48</b>    | 41           | 5,640          | 2,636            |
| Professionals, tècnics i similars                       | <b>112</b>   | 85           | 6,047          | 1,900            |
| Personal administratiu i similars                       | <b>118</b>   | 87           | 6,280          | 2,009            |
| Treballadors del comerç, hostaleria i serveis personals | <b>130</b>   | 77           | 6,280          | 2,072            |
| Treballadors de la indústria, construcció i primari     | <b>70</b>    | 42           | 6,513          | 1,518            |
| Treballadors no qualificats                             | <b>36</b>    | 15           | 6,139          | 2,419            |
| Jubilats  | <b>111</b>   | 51           | 6,535          | 1,854            |
| Mestresses de casa                                      | <b>17</b>    | 9            | 5,644          | 1,655            |
| Estudiants  | <b>25</b>    | 19           | 6,077          | 1,711            |
| Aturats   | <b>29</b>    | 21           | 6,748          | 2,327            |
| Altres no ocupats o inactius                            | <b>14</b>    | 8            | 7,704          | 1,558            |
| No contesta   | <b>1</b>     | 1            | 5,000          |                  |

**Taula 25.6**
**Arquitectura zona hispano-andorrana**

|  | <b>Total</b> |              |                |                  |
|--|--------------|--------------|----------------|------------------|
| <b>Freqüències</b>                                     |              | <b>Casos</b> | <b>Mitjana</b> | <b>Desviació</b> |
| <b>Total</b>   | <b>711</b>   | <b>665</b>   | <b>6,769</b>   | <b>1,777</b>     |
| <b>Sexe</b>  |              |              |                |                  |
| Home   | <b>358</b>   | 339          | 6,744          | 1,775            |
| Dona   | <b>353</b>   | 326          | 6,795          | 1,780            |
| <b>Edat</b>  |              |              |                |                  |
| 18 a 24 anys   | <b>59</b>    | 58           | 6,571          | 1,511            |
| 25 a 39 anys   | <b>198</b>   | 191          | 6,617          | 1,733            |
| 40 a 54 anys   | <b>236</b>   | 221          | 6,872          | 1,792            |
| Més de 55 anys   | <b>217</b>   | 194          | 6,858          | 1,873            |
| <b>Nacionalitat</b>                                    |              |              |                |                  |
| Andorrana  | <b>344</b>   | 335          | 6,536          | 1,772            |
| Espanyola  | <b>205</b>   | 179          | 6,937          | 1,783            |
| Francesa   | <b>29</b>    | 26           | 7,139          | 1,464            |
| Portuguesa   | <b>89</b>    | 82           | 7,209          | 1,721            |
| Altres   | <b>44</b>    | 43           | 6,821          | 1,855            |
| <b>Nivell d'estudis</b>                                |              |              |                |                  |
| Estudis primaris no acabats o sense estudis            | <b>66</b>    | 55           | 7,610          | 1,940            |
| Estudis primaris o secundaris bàsics                   | <b>228</b>   | 208          | 7,003          | 1,699            |
| Estudis secundaris superiors                           | <b>237</b>   | 227          | 6,664          | 1,667            |
| Universitaris  | <b>177</b>   | 172          | 6,329          | 1,822            |
| No contesta  | <b>3</b>     | 2            | 8,456          | 1,654            |
| <b>Ocupació</b>  |              |              |                |                  |
| Directius, propietaris i comandaments intermedis       | <b>48</b>    | 45           | 6,244          | 2,064            |
| Professionals, tècnics i similars                      | <b>112</b>   | 110          | 6,524          | 1,700            |
| Personal administratiu i similars                      | <b>118</b>   | 113          | 6,555          | 1,579            |
| Treballadors del comerç, hoteleria i serveis personals | <b>130</b>   | 120          | 6,959          | 1,586            |
| Treballadors de la indústria, construcció i primari    | <b>70</b>    | 67           | 7,274          | 1,673            |
| Treballadors no qualificats                            | <b>36</b>    | 30           | 6,951          | 2,115            |
| Jubilats   | <b>111</b>   | 96           | 6,973          | 1,937            |
| Mestresses de casa                                     | <b>17</b>    | 17           | 6,808          | 1,569            |
| Estudiants   | <b>25</b>    | 24           | 6,175          | 1,681            |
| Aturats  | <b>29</b>    | 29           | 6,632          | 2,317            |
| Altres no ocupats o inactius                           | <b>14</b>    | 14           | 7,680          | 1,185            |
| No contesta  | <b>1</b>     | 1            | 5,000          |                  |

**Taula 25.7**
**Infraestructures destinades a l'activitat comercial zona franco-andorrana**

|  | <b>Total</b> |              |                |                  |
|--|--------------|--------------|----------------|------------------|
| <b>Freqüències</b>                                     |              | <b>Casos</b> | <b>Mitjana</b> | <b>Desviació</b> |
| <b>Total</b>   | <b>711</b>   | <b>447</b>   | <b>5,483</b>   | <b>2,017</b>     |
| <b>Sexe</b>  |              |              |                |                  |
| Home   | <b>358</b>   | 241          | 5,505          | 1,974            |
| Dona   | <b>353</b>   | 206          | 5,456          | 2,072            |
| <b>Edat</b>  |              |              |                |                  |
| 18 a 24 anys   | <b>59</b>    | 45           | 5,576          | 1,992            |
| 25 a 39 anys   | <b>198</b>   | 131          | 5,557          | 2,096            |
| 40 a 54 anys   | <b>236</b>   | 155          | 5,451          | 2,007            |
| Més de 55 anys   | <b>217</b>   | 114          | 5,389          | 1,974            |
| No contesta  | <b>1</b>     | 1            | 7,000          |                  |
| <b>Nacionalitat</b>                                    |              |              |                |                  |
| Andorrana  | <b>344</b>   | 245          | 5,359          | 2,096            |
| Espanyola  | <b>205</b>   | 91           | 5,636          | 1,846            |
| Francesa   | <b>29</b>    | 28           | 5,349          | 2,611            |
| Portuguesa   | <b>89</b>    | 49           | 5,959          | 1,742            |
| Altres   | <b>44</b>    | 33           | 5,376          | 1,637            |
| <b>Nivell d'estudis</b>                                |              |              |                |                  |
| Estudis primaris no acabats o sense estudis            | <b>66</b>    | 26           | 5,934          | 1,852            |
| Estudis primaris o secundaris bàsics                   | <b>228</b>   | 123          | 5,631          | 2,071            |
| Estudis secundaris superiors                           | <b>237</b>   | 157          | 5,347          | 2,031            |
| Universitaris  | <b>177</b>   | 139          | 5,401          | 1,984            |
| No contesta  | <b>3</b>     | 2            | 7,106          | 1,542            |
| <b>Ocupació</b>  |              |              |                |                  |
| Directius, propietaris i comandaments intermedis       | <b>48</b>    | 39           | 4,807          | 2,026            |
| Professionals, tècnics i similars                      | <b>112</b>   | 81           | 5,281          | 2,077            |
| Personal administratiu i similars                      | <b>118</b>   | 85           | 5,560          | 1,837            |
| Treballadors del comerç, hoteleria i serveis personals | <b>130</b>   | 76           | 5,650          | 1,922            |
| Treballadors de la indústria, construcció i primari    | <b>70</b>    | 39           | 5,537          | 2,120            |
| Treballadors no qualificats                            | <b>36</b>    | 12           | 6,137          | 1,407            |
| Jubilats   | <b>111</b>   | 53           | 5,643          | 1,931            |
| Mestresses de casa                                     | <b>17</b>    | 10           | 3,848          | 2,136            |
| Estudiants   | <b>25</b>    | 22           | 6,083          | 2,102            |
| Aturats  | <b>29</b>    | 20           | 5,139          | 2,336            |
| Altres no ocupats o inactius                           | <b>14</b>    | 7            | 7,865          | 1,533            |
| No contesta  | <b>1</b>     | 1            | 4,000          | 0,000            |

**Taula 25.8**
**Infraestructures destinades a l'activitat comercial zona hispano-andorrana**

|  | <b>Total</b> |              |                |                  |
|--|--------------|--------------|----------------|------------------|
| <b>Freqüències</b>                                     |              | <b>Casos</b> | <b>Mitjana</b> | <b>Desviació</b> |
| <b>Total</b>   | <b>711</b>   | <b>662</b>   | <b>6,353</b>   | <b>1,861</b>     |
| <b>Sexe</b>  |              |              |                |                  |
| Home   | <b>358</b>   | 336          | 6,391          | 1,808            |
| Dona   | <b>353</b>   | 326          | 6,314          | 1,916            |
| <b>Edat</b>  |              |              |                |                  |
| 18 a 24 anys   | <b>59</b>    | 59           | 6,442          | 1,731            |
| 25 a 39 anys   | <b>198</b>   | 192          | 6,310          | 1,913            |
| 40 a 54 anys   | <b>236</b>   | 220          | 6,371          | 1,866            |
| Més de 55 anys   | <b>217</b>   | 190          | 6,345          | 1,857            |
| <b>Nacionalitat</b>                                    |              |              |                |                  |
| Andorrana  | <b>344</b>   | 330          | 6,219          | 1,920            |
| Espanyola  | <b>205</b>   | 180          | 6,378          | 1,937            |
| Francesa   | <b>29</b>    | 26           | 6,811          | 1,704            |
| Portuguesa   | <b>89</b>    | 82           | 6,664          | 1,556            |
| Altres   | <b>44</b>    | 43           | 6,401          | 1,636            |
| <b>Nivell d'estudis</b>                                |              |              |                |                  |
| Estudis primaris no acabats o sense estudis            | <b>66</b>    | 55           | 7,080          | 1,868            |
| Estudis primaris o secundaris bàsics                   | <b>228</b>   | 208          | 6,564          | 1,659            |
| Estudis secundaris superiors                           | <b>237</b>   | 223          | 6,165          | 1,831            |
| Universitaris  | <b>177</b>   | 174          | 6,101          | 2,047            |
| No contesta  | <b>3</b>     | 2            | 7,382          | 1,197            |
| <b>Ocupació</b>  |              |              |                |                  |
| Directius, propietaris i comandaments intermedis       | <b>48</b>    | 45           | 6,050          | 2,071            |
| Professionals, tècnics i similars                      | <b>112</b>   | 109          | 6,051          | 2,061            |
| Personal administratiu i similars                      | <b>118</b>   | 111          | 6,102          | 1,950            |
| Treballadors del comerç, hoteleria i serveis personals | <b>130</b>   | 125          | 6,585          | 1,717            |
| Treballadors de la indústria, construcció i primari    | <b>70</b>    | 66           | 6,589          | 1,806            |
| Treballadors no qualificats                            | <b>36</b>    | 30           | 6,744          | 1,578            |
| Jubilats   | <b>111</b>   | 93           | 6,502          | 1,822            |
| Mestresses de casa                                     | <b>17</b>    | 16           | 5,891          | 1,607            |
| Estudiants   | <b>25</b>    | 25           | 6,514          | 1,639            |
| Aturats  | <b>29</b>    | 28           | 6,249          | 1,595            |
| Altres no ocupats o inactius                           | <b>14</b>    | 13           | 7,556          | 1,281            |
| No contesta  | <b>1</b>     | 1            | 3,000          | 0,000            |

**Taula 25.9**
**Trànsit zona franco-andorrana**

|  | <b>Total</b> |              |                |                  |
|--|--------------|--------------|----------------|------------------|
| <b>Freqüències</b>                                     |              | <b>Casos</b> | <b>Mitjana</b> | <b>Desviació</b> |
| <b>Total</b>   | <b>711</b>   | <b>431</b>   | <b>5,559</b>   | <b>2,017</b>     |
| <b>Sexe</b>  |              |              |                |                  |
| Home   | <b>358</b>   | 233          | 5,617          | 2,073            |
| Dona   | <b>353</b>   | 198          | 5,491          | 1,952            |
| <b>Edat</b>  |              |              |                |                  |
| 18 a 24 anys   | <b>59</b>    | 44           | 6,094          | 1,899            |
| 25 a 39 anys   | <b>198</b>   | 128          | 5,477          | 2,092            |
| 40 a 54 anys   | <b>236</b>   | 148          | 5,635          | 1,962            |
| Més de 55 anys   | <b>217</b>   | 110          | 5,354          | 2,035            |
| No contesta  | <b>1</b>     | 1            | 4,000          |                  |
| <b>Nacionalitat</b>                                    |              |              |                |                  |
| Andorrana  | <b>344</b>   | 232          | 5,418          | 2,031            |
| Espanyola  | <b>205</b>   | 90           | 5,881          | 1,939            |
| Francesa   | <b>29</b>    | 27           | 4,790          | 2,675            |
| Portuguesa   | <b>89</b>    | 49           | 5,691          | 1,951            |
| Altres   | <b>44</b>    | 33           | 6,106          | 1,277            |
| <b>Nivell d'estudis</b>                                |              |              |                |                  |
| Estudis primaris no acabats o sense estudis            | <b>66</b>    | 26           | 5,929          | 2,115            |
| Estudis primaris o secundaris bàsics                   | <b>228</b>   | 121          | 5,533          | 1,958            |
| Estudis secundaris superiors                           | <b>237</b>   | 146          | 5,539          | 2,043            |
| Universitaris  | <b>177</b>   | 137          | 5,522          | 2,046            |
| No contesta  | <b>3</b>     | 2            | 6,553          | 0,771            |
| <b>Ocupació</b>  |              |              |                |                  |
| Directius, propietaris i comandaments intermedis       | <b>48</b>    | 39           | 5,256          | 2,405            |
| Professionals, tècnics i similars                      | <b>112</b>   | 82           | 5,408          | 1,974            |
| Personal administratiu i similars                      | <b>118</b>   | 76           | 5,188          | 2,007            |
| Treballadors del comerç, hoteleria i serveis personals | <b>130</b>   | 72           | 5,759          | 1,675            |
| Treballadors de la indústria, construcció i primari    | <b>70</b>    | 39           | 5,626          | 2,206            |
| Treballadors no qualificats                            | <b>36</b>    | 12           | 5,426          | 2,197            |
| Jubilats   | <b>111</b>   | 51           | 5,546          | 1,932            |
| Mestresses de casa                                     | <b>17</b>    | 9            | 6,292          | 1,531            |
| Estudiants   | <b>25</b>    | 21           | 6,275          | 2,025            |
| Aturats  | <b>29</b>    | 20           | 5,908          | 2,319            |
| Altres no ocupats o inactius                           | <b>14</b>    | 7            | 7,219          | 1,779            |
| No contesta  | <b>1</b>     | 1            | 4,000          | 0,000            |

**Taula 25.10**
**Trànsit zona hispano-andorrana**

|  | <b>Total</b> |              |                |                  |
|--|--------------|--------------|----------------|------------------|
| <b>Freqüències</b>                                     |              | <b>Casos</b> | <b>Mitjana</b> | <b>Desviació</b> |
| <b>Total</b>   | <b>711</b>   | <b>672</b>   | <b>5,415</b>   | <b>2,014</b>     |
| <b>Sexe</b>  |              |              |                |                  |
| Home   | <b>358</b>   | 342          | 5,514          | 2,049            |
| Dona   | <b>353</b>   | 330          | 5,312          | 1,975            |
| <b>Edat</b>  |              |              |                |                  |
| 18 a 24 anys   | <b>59</b>    | 58           | 5,238          | 1,826            |
| 25 a 39 anys   | <b>198</b>   | 194          | 5,146          | 1,874            |
| 40 a 54 anys   | <b>236</b>   | 221          | 5,500          | 2,152            |
| Més de 55 anys   | <b>217</b>   | 198          | 5,641          | 2,022            |
| <b>Nacionalitat</b>                                    |              |              |                |                  |
| Andorrana  | <b>344</b>   | 333          | 5,319          | 2,020            |
| Espanyola  | <b>205</b>   | 186          | 5,329          | 1,993            |
| Francesa   | <b>29</b>    | 26           | 5,266          | 2,335            |
| Portuguesa   | <b>89</b>    | 84           | 5,775          | 2,064            |
| Altres   | <b>44</b>    | 43           | 5,913          | 1,662            |
| <b>Nivell d'estudis</b>                                |              |              |                |                  |
| Estudis primaris no acabats o sense estudis            | <b>66</b>    | 56           | 5,806          | 2,468            |
| Estudis primaris o secundaris bàsics                   | <b>228</b>   | 213          | 5,458          | 2,167            |
| Estudis secundaris superiors                           | <b>237</b>   | 226          | 5,223          | 1,857            |
| Universitaris  | <b>177</b>   | 174          | 5,480          | 1,850            |
| No contesta  | <b>3</b>     | 2            | 5,765          | 1,619            |
| <b>Ocupació</b>  |              |              |                |                  |
| Directius, propietaris i comandaments intermedis       | <b>48</b>    | 45           | 5,681          | 1,854            |
| Professionals, tècnics i similars                      | <b>112</b>   | 110          | 5,329          | 1,838            |
| Personal administratiu i similars                      | <b>118</b>   | 112          | 4,876          | 1,902            |
| Treballadors del comerç, hoteleria i serveis personals | <b>130</b>   | 127          | 5,597          | 2,118            |
| Treballadors de la indústria, construcció i primari    | <b>70</b>    | 67           | 5,296          | 2,150            |
| Treballadors no qualificats                            | <b>36</b>    | 30           | 5,303          | 1,990            |
| Jubilats   | <b>111</b>   | 97           | 5,843          | 2,003            |
| Mestresses de casa                                     | <b>17</b>    | 16           | 5,263          | 1,516            |
| Estudiants   | <b>25</b>    | 24           | 5,301          | 2,126            |
| Aturats  | <b>29</b>    | 29           | 5,564          | 2,192            |
| Altres no ocupats o inactius                           | <b>14</b>    | 14           | 5,856          | 2,733            |
| No contesta  | <b>1</b>     | 1            | 5,000          |                  |

**Taula 25.11**
**Urbanització del sol zona franco-andorrana**

|  | <b>Total</b> |              |                |                  |
|--|--------------|--------------|----------------|------------------|
| <b>Freqüències</b>                                     |              | <b>Casos</b> | <b>Mitjana</b> | <b>Desviació</b> |
| <b>Total</b>   | <b>711</b>   | <b>436</b>   | <b>5,326</b>   | <b>1,991</b>     |
| <b>Sexe</b>  |              |              |                |                  |
| Home   | <b>358</b>   | 234          | 5,316          | 2,034            |
| Dona   | <b>353</b>   | 202          | 5,337          | 1,946            |
| <b>Edat</b>  |              |              |                |                  |
| 18 a 24 anys   | <b>59</b>    | 41           | 5,867          | 1,689            |
| 25 a 39 anys   | <b>198</b>   | 133          | 5,281          | 2,036            |
| 40 a 54 anys   | <b>236</b>   | 154          | 5,319          | 1,908            |
| Més de 55 anys   | <b>217</b>   | 107          | 5,186          | 2,157            |
| <b>Nacionalitat</b>                                    |              |              |                |                  |
| Andorrana  | <b>344</b>   | 238          | 5,131          | 2,040            |
| Espanyola  | <b>205</b>   | 90           | 5,440          | 1,805            |
| Francesa   | <b>29</b>    | 27           | 5,688          | 1,980            |
| Portuguesa   | <b>89</b>    | 52           | 5,314          | 2,006            |
| Altres   | <b>44</b>    | 29           | 6,234          | 1,929            |
| <b>Nivell d'estudis</b>                                |              |              |                |                  |
| Estudis primaris no acabats o sense estudis            | <b>66</b>    | 24           | 5,825          | 1,703            |
| Estudis primaris o secundaris bàsics                   | <b>228</b>   | 123          | 5,444          | 2,047            |
| Estudis secundaris superiors                           | <b>237</b>   | 152          | 5,347          | 2,007            |
| Universitaris  | <b>177</b>   | 137          | 5,105          | 1,969            |
| No contesta  | <b>3</b>     | 1            | 6,000          |                  |
| <b>Ocupació</b>  |              |              |                |                  |
| Directius, propietaris i comandaments intermedis       | <b>48</b>    | 41           | 4,639          | 1,983            |
| Professionals, tècnics i similars                      | <b>112</b>   | 85           | 5,095          | 1,922            |
| Personal administratiu i similars                      | <b>118</b>   | 79           | 5,195          | 1,638            |
| Treballadors del comerç, hoteleria i serveis personals | <b>130</b>   | 73           | 5,558          | 2,168            |
| Treballadors de la indústria, construcció i primari    | <b>70</b>    | 41           | 5,496          | 2,006            |
| Treballadors no qualificats                            | <b>36</b>    | 12           | 5,807          | 1,253            |
| Jubilats   | <b>111</b>   | 50           | 5,529          | 2,046            |
| Mestresses de casa                                     | <b>17</b>    | 9            | 4,373          | 2,004            |
| Estudiants   | <b>25</b>    | 19           | 6,030          | 2,369            |
| Aturats  | <b>29</b>    | 19           | 5,548          | 2,148            |
| Altres no ocupats o inactius                           | <b>14</b>    | 6            | 6,687          | 2,919            |
| No contesta  | <b>1</b>     | 1            | 6,000          | 0,000            |



**Taula 25.12**
**Urbanització del sol zona hispano-andorrana**

|  | <b>Total</b> |              |                |                  |
|--|--------------|--------------|----------------|------------------|
| <b>Freqüències</b>                                     |              | <b>Casos</b> | <b>Mitjana</b> | <b>Desviació</b> |
| <b>Total</b>   | <b>711</b>   | <b>642</b>   | <b>6,190</b>   | <b>1,707</b>     |
| <b>Sexe</b>  |              |              |                |                  |
| Home   | <b>358</b>   | 331          | 6,187          | 1,729            |
| Dona   | <b>353</b>   | 312          | 6,192          | 1,687            |
| <b>Edat</b>  |              |              |                |                  |
| 18 a 24 anys   | <b>59</b>    | 55           | 6,100          | 1,544            |
| 25 a 39 anys   | <b>198</b>   | 191          | 6,047          | 1,754            |
| 40 a 54 anys   | <b>236</b>   | 214          | 6,367          | 1,612            |
| Més de 55 anys   | <b>217</b>   | 182          | 6,164          | 1,809            |
| No contesta  | <b>1</b>     | 1            | 5,000          |                  |
| <b>Nacionalitat</b>                                    |              |              |                |                  |
| Andorrana  | <b>344</b>   | 320          | 5,853          | 1,751            |
| Espanyola  | <b>205</b>   | 177          | 6,382          | 1,612            |
| Francesa   | <b>29</b>    | 26           | 6,767          | 1,636            |
| Portuguesa   | <b>89</b>    | 80           | 6,636          | 1,700            |
| Altres   | <b>44</b>    | 41           | 6,768          | 1,245            |
| <b>Nivell d'estudis</b>                                |              |              |                |                  |
| Estudis primaris no acabats o sense estudis            | <b>66</b>    | 53           | 6,256          | 1,991            |
| Estudis primaris o secundaris bàsics                   | <b>228</b>   | 201          | 6,369          | 1,720            |
| Estudis secundaris superiors                           | <b>237</b>   | 217          | 6,226          | 1,556            |
| Universitaris  | <b>177</b>   | 170          | 5,905          | 1,768            |
| No contesta  | <b>3</b>     | 2            | 6,553          | 0,771            |
| <b>Ocupació</b>  |              |              |                |                  |
| Directius, propietaris i comandaments intermedis       | <b>48</b>    | 45           | 5,637          | 2,081            |
| Professionals, tècnics i similars                      | <b>112</b>   | 111          | 6,045          | 1,621            |
| Personal administratiu i similars                      | <b>118</b>   | 108          | 6,092          | 1,527            |
| Treballadors del comerç, hoteleria i serveis personals | <b>130</b>   | 119          | 6,515          | 1,444            |
| Treballadors de la indústria, construcció i primari    | <b>70</b>    | 65           | 6,352          | 1,761            |
| Treballadors no qualificats                            | <b>36</b>    | 27           | 6,147          | 1,951            |
| Jubilats   | <b>111</b>   | 89           | 6,198          | 1,853            |
| Mestresses de casa                                     | <b>17</b>    | 16           | 5,849          | 1,856            |
| Estudiants   | <b>25</b>    | 22           | 6,314          | 1,599            |
| Aturats  | <b>29</b>    | 27           | 6,102          | 1,933            |
| Altres no ocupats o inactius                           | <b>14</b>    | 12           | 7,302          | 1,364            |
| No contesta  | <b>1</b>     | 1            | 2,000          | 0,000            |

**Taula 25.13**
**Accessos duaners zona franco-andorrana**

|  | <b>Total</b> |              |                |                  |
|--|--------------|--------------|----------------|------------------|
| <b>Freqüències</b>                                     |              | <b>Casos</b> | <b>Mitjana</b> | <b>Desviació</b> |
| <b>Total</b>   | <b>711</b>   | <b>452</b>   | <b>6,060</b>   | <b>1,931</b>     |
| <b>Sexe</b>  |              |              |                |                  |
| Home   | <b>358</b>   | 242          | 6,289          | 1,918            |
| Dona   | <b>353</b>   | 210          | 5,797          | 1,918            |
| <b>Edat</b>  |              |              |                |                  |
| 18 a 24 anys   | <b>59</b>    | 44           | 6,125          | 1,955            |
| 25 a 39 anys   | <b>198</b>   | 134          | 5,867          | 2,009            |
| 40 a 54 anys   | <b>236</b>   | 162          | 6,152          | 1,796            |
| Més de 55 anys   | <b>217</b>   | 111          | 6,152          | 2,024            |
| No contesta  | <b>1</b>     | 1            | 4,000          |                  |
| <b>Nacionalitat</b>                                    |              |              |                |                  |
| Andorrana  | <b>344</b>   | 247          | 5,958          | 1,923            |
| Espanyola  | <b>205</b>   | 94           | 6,190          | 1,963            |
| Francesa   | <b>29</b>    | 27           | 6,048          | 1,820            |
| Portuguesa   | <b>89</b>    | 54           | 6,123          | 2,132            |
| Altres   | <b>44</b>    | 30           | 6,384          | 1,657            |
| <b>Nivell d'estudis</b>                                |              |              |                |                  |
| Estudis primaris no acabats o sense estudis            | <b>66</b>    | 26           | 6,234          | 2,464            |
| Estudis primaris o secundaris bàsics                   | <b>228</b>   | 127          | 6,126          | 1,998            |
| Estudis secundaris superiors                           | <b>237</b>   | 159          | 6,012          | 1,827            |
| Universitaris  | <b>177</b>   | 139          | 6,009          | 1,901            |
| No contesta  | <b>3</b>     | 2            | 7,106          | 1,542            |
| <b>Ocupació</b>  |              |              |                |                  |
| Directius, propietaris i comandaments intermedis       | <b>48</b>    | 40           | 5,860          | 2,049            |
| Professionals, tècnics i similars                      | <b>112</b>   | 86           | 6,064          | 1,904            |
| Personal administratiu i similars                      | <b>118</b>   | 85           | 5,910          | 1,765            |
| Treballadors del comerç, hoteleria i serveis personals | <b>130</b>   | 74           | 6,001          | 1,667            |
| Treballadors de la indústria, construcció i primari    | <b>70</b>    | 42           | 6,181          | 2,057            |
| Treballadors no qualificats                            | <b>36</b>    | 14           | 5,928          | 1,761            |
| Jubilats   | <b>111</b>   | 53           | 6,258          | 2,299            |
| Mestresses de casa                                     | <b>17</b>    | 8            | 6,027          | 1,631            |
| Estudiants   | <b>25</b>    | 21           | 6,341          | 2,163            |
| Aturats  | <b>29</b>    | 21           | 6,209          | 2,044            |
| Altres no ocupats o inactius                           | <b>14</b>    | 7            | 6,199          | 2,982            |
| No contesta  | <b>1</b>     | 1            | 7,000          | 0,000            |

**Taula 25.14**
**Accessos duaners zona hispano-andorrana**

|  | <b>Total</b> |              |                |                  |
|--|--------------|--------------|----------------|------------------|
| <b>Freqüències</b>                                     |              | <b>Casos</b> | <b>Mitjana</b> | <b>Desviació</b> |
| <b>Total</b>   | <b>711</b>   | <b>672</b>   | <b>6,099</b>   | <b>2,045</b>     |
| <b>Sexe</b>  |              |              |                |                  |
| Home   | <b>358</b>   | 339          | 6,308          | 2,011            |
| Dona   | <b>353</b>   | 333          | 5,886          | 2,060            |
| <b>Edat</b>  |              |              |                |                  |
| 18 a 24 anys   | <b>59</b>    | 58           | 6,571          | 1,649            |
| 25 a 39 anys   | <b>198</b>   | 194          | 5,608          | 2,049            |
| 40 a 54 anys   | <b>236</b>   | 225          | 6,139          | 2,042            |
| Més de 55 anys   | <b>217</b>   | 194          | 6,413          | 2,063            |
| No contesta  | <b>1</b>     | 1            | 4,000          |                  |
| <b>Nacionalitat</b>                                    |              |              |                |                  |
| Andorrana  | <b>344</b>   | 333          | 5,777          | 2,030            |
| Espanyola  | <b>205</b>   | 186          | 6,219          | 2,109            |
| Francesa   | <b>29</b>    | 26           | 6,892          | 1,363            |
| Portuguesa   | <b>89</b>    | 84           | 6,502          | 1,991            |
| Altres   | <b>44</b>    | 43           | 6,813          | 1,885            |
| <b>Nivell d'estudis</b>                                |              |              |                |                  |
| Estudis primaris no acabats o sense estudis            | <b>66</b>    | 56           | 6,419          | 2,324            |
| Estudis primaris o secundaris bàsics                   | <b>228</b>   | 211          | 6,319          | 1,996            |
| Estudis secundaris superiors                           | <b>237</b>   | 229          | 6,037          | 2,036            |
| Universitaris  | <b>177</b>   | 174          | 5,794          | 1,983            |
| No contesta  | <b>3</b>     | 2            | 7,221          | 2,878            |
| <b>Ocupació</b>  |              |              |                |                  |
| Directius, propietaris i comandaments intermedis       | <b>48</b>    | 45           | 5,706          | 2,172            |
| Professionals, tècnics i similars                      | <b>112</b>   | 111          | 5,624          | 2,067            |
| Personal administratiu i similars                      | <b>118</b>   | 114          | 5,690          | 1,929            |
| Treballadors del comerç, hoteleria i serveis personals | <b>130</b>   | 125          | 6,458          | 1,744            |
| Treballadors de la indústria, construcció i primari    | <b>70</b>    | 67           | 6,323          | 2,124            |
| Treballadors no qualificats                            | <b>36</b>    | 31           | 6,091          | 1,961            |
| Jubilats   | <b>111</b>   | 95           | 6,378          | 2,142            |
| Mestresses de casa                                     | <b>17</b>    | 17           | 5,998          | 2,078            |
| Estudiants   | <b>25</b>    | 24           | 7,107          | 2,092            |
| Aturats  | <b>29</b>    | 29           | 5,852          | 2,350            |
| Altres no ocupats o inactius                           | <b>14</b>    | 14           | 7,201          | 1,866            |
| No contesta  | <b>1</b>     | 1            | 7,000          | 0,000            |

Taula 26.1

Quins són els elements que considera més representatius o simbòlics de la zona fronterera franco-andorrana

| % Horitzontals   | Total        | Les muntanyes, paisatges, neu | Pas de la Casa | Les pistes d'esquí | Duana, els duaners | El túnel d'envallira | El port d'envallira | La carretera | La bandera d'Andorra | Tancament frontera | Les antenes de radio dalt de la muntanya | El cartell de benvinguts | Altres     | Les cues de cotxes | El mal temps/boira | El riu     | No contesta |
|--|--------------|-------------------------------|----------------|--------------------|--------------------|----------------------|---------------------|--------------|----------------------|--------------------|--|--------------------------|------------|--------------------|--------------------|------------|-------------|
|  | <b>Total</b> | <b>711</b>                    | <b>17,9</b>    | <b>6,8</b>         | <b>6,5</b>         | <b>5,2</b>           | <b>3,0</b>          | <b>2,7</b>   | <b>2,6</b>           | <b>1,1</b>         | <b>0,9</b>                               | <b>0,7</b>               | <b>0,5</b> | <b>0,5</b>         | <b>0,3</b>         | <b>0,3</b> | <b>0,2</b>  |
| <b>Sexe</b>  |              |                               |                |                    |                    |                      |                     |              |                      |                    |  |                          |            |                    |                    |            |             |
| Home   | <b>358</b>   | 17,9                          | 8,3            | 9,1                | 6,3                | 3,4                  | 2,8                 | 3,0          | 1,0                  | 0,6                | 0,5                                      | 0,0                      | 0,9        | 0,4                | 0,0                | 0,4        | 48,9        |
| Dona   | <b>353</b>   | 18,0                          | 5,2            | 3,8                | 4,0                | 2,5                  | 2,6                 | 2,3          | 1,1                  | 1,1                | 0,9                                      | 0,9                      | 0,0        | 0,3                | 0,7                | 0,0        | 59,2        |
| <b>Edat</b>  |              |                               |                |                    |                    |                      |                     |              |                      |                    |  |                          |            |                    |                    |            |             |
| 18 a 24 anys   | <b>59</b>    | 11,6                          | 9,3            | 14,0               | 4,7                | 7,0                  | 2,3                 | 2,3          | 7,0                  | 2,3                | 0,0                                      | 0,0                      | 0,0        | 0,0                | 0,0                | 0,0        | 44,2        |
| 25 a 39 anys   | <b>198</b>   | 16,5                          | 9,8            | 5,3                | 6,8                | 3,8                  | 4,5                 | 5,3          | 0,0                  | 0,8                | 0,0                                      | 0,8                      | 0,8        | 0,8                | 0,8                | 0,0        | 49,6        |
| 40 a 54 anys   | <b>236</b>   | 22,9                          | 5,6            | 6,0                | 3,2                | 2,4                  | 2,8                 | 2,0          | 0,8                  | 0,4                | 0,4                                      | 0,4                      | 0,4        | 0,4                | 0,4                | 0,0        | 53,4        |
| Més de 55 anys   | <b>217</b>   | 15,1                          | 4,6            | 6,0                | 6,0                | 1,8                  | 1,1                 | 1,1          | 0,7                  | 1,1                | 1,8                                      | 0,4                      | 0,4        | 0,0                | 0,0                | 0,7        | 61,6        |
| <b>Nacionalitat</b>                                    |              |                               |                |                    |                    |                      |                     |              |                      |                    |  |                          |            |                    |                    |            |             |
| Andorrana  | <b>344</b>   | 18,3                          | 8,6            | 8,9                | 6,0                | 4,9                  | 2,5                 | 2,5          | 1,7                  | 1,3                | 0,9                                      | 0,2                      | 0,9        | 0,7                | 0,4                | 0,4        | 45,8        |
| Espanyola  | <b>205</b>   | 14,6                          | 5,9            | 3,4                | 3,9                | 1,6                  | 3,6                 | 2,4          | 0,8                  | 0,4                | 0,4                                      | 0,5                      | 0,0        | 0,0                | 0,0                | 0,0        | 64,4        |
| Francesa   | <b>29</b>    | 29,0                          | 7,9            | 11,2               | 13,2               | 3,3                  | 6,0                 | 2,7          | 0,0                  | 2,7                | 2,7                                      | 0,0                      | 0,0        | 0,0                | 0,0                | 0,0        | 29,3        |
| Portuguesa   | <b>89</b>    | 19,8                          | 3,5            | 4,1                | 1,9                | 0,0                  | 1,7                 | 3,6          | 0,0                  | 0,0                | 0,0                                      | 1,7                      | 0,0        | 0,0                | 0,0                | 0,0        | 65,3        |
| Altres   | <b>44</b>    | 19,8                          | 2,2            | 3,1                | 6,0                | 0,0                  | 0,0                 | 3,4          | 0,0                  | 0,0                | 0,0                                      | 0,0                      | 0,0        | 0,0                | 2,2                | 0,0        | 63,4        |
| <b>Nivell d'estudis</b>                                |              |                               |                |                    |                    |                      |                     |              |                      |                    |  |                          |            |                    |                    |            |             |
| Estudis primaris no acabats o sense estudis            | <b>66</b>    | 13,6                          | 2,6            | 4,6                | 0,0                | 0,0                  | 2,6                 | 2,9          | 0,0                  | 0,0                | 0,0                                      | 0,0                      | 0,0        | 0,0                | 0,0                | 0,0        | 75,0        |
| Estudis primaris o secundaris bàsics                   | <b>228</b>   | 17,2                          | 5,1            | 5,8                | 5,8                | 1,4                  | 1,1                 | 1,5          | 0,3                  | 0,0                | 1,0                                      | 0,4                      | 0,0        | 0,4                | 0,0                | 0,0        | 63,7        |
| Estudis secundaris superiors                           | <b>237</b>   | 15,2                          | 7,2            | 8,9                | 7,3                | 3,1                  | 2,5                 | 2,5          | 2,9                  | 0,9                | 0,6                                      | 0,6                      | 1,4        | 0,6                | 0,0                | 0,0        | 48,5        |
| Universitaris  | <b>177</b>   | 24,5                          | 10,0           | 4,8                | 3,5                | 6,0                  | 4,8                 | 4,3          | 0,0                  | 2,2                | 0,5                                      | 0,4                      | 0,0        | 0,0                | 1,4                | 0,9        | 40,6        |
| <b>Ocupació</b>  |              |                               |                |                    |                    |                      |                     |              |                      |                    |  |                          |            |                    |                    |            |             |
| Directius, propietaris i comandaments intermedis       | <b>48</b>    | 20,9                          | 17,3           | 2,0                | 5,5                | 3,9                  | 3,1                 | 3,6          | 0,0                  | 0,0                | 2,0                                      | 2,0                      | 0,0        | 3,1                | 0,0                | 1,6        | 40,1        |
| Professionals, tècnics i similars                      | <b>112</b>   | 19,3                          | 7,7            | 3,7                | 5,1                | 8,4                  | 5,2                 | 4,7          | 0,7                  | 1,5                | 0,0                                      | 0,7                      | 2,2        | 0,0                | 0,0                | 0,0        | 42,9        |
| Personal administratiu i similars                      | <b>118</b>   | 21,3                          | 11,1           | 11,8               | 7,1                | 2,5                  | 3,3                 | 2,1          | 0,0                  | 0,6                | 0,0                                      | 1,3                      | 0,0        | 0,0                | 1,3                | 0,0        | 42,2        |
| Treballadors del comerç, hotelaria i serveis personals | <b>130</b>   | 17,1                          | 2,8            | 6,2                | 4,5                | 1,8                  | 3,3                 | 3,3          | 0,0                  | 0,6                | 0,0                                      | 0,0                      | 0,0        | 0,0                | 0,0                | 0,0        | 64,3        |
| Treballadors de la indústria, construcció i primari    | <b>70</b>    | 21,7                          | 3,8            | 6,3                | 4,6                | 0,0                  | 0,0                 | 2,1          | 2,0                  | 2,1                | 0,0                                      | 0,0                      | 0,0        | 0,0                | 0,0                | 0,0        | 58,7        |
| Treballadors no qualificats                            | <b>36</b>    | 10,1                          | 2,1            | 2,1                | 2,1                | 0,0                  | 0,0                 | 2,6          | 0,0                  | 0,0                | 0,0                                      | 0,0                      | 0,0        | 0,0                | 0,0                | 0,0        | 80,8        |
| Jubilats   | <b>111</b>   | 13,2                          | 4,8            | 4,8                | 6,9                | 2,1                  | 2,1                 | 0,0          | 0,7                  | 0,0                | 2,7                                      | 0,0                      | 0,0        | 0,0                | 0,0                | 0,7        | 65,5        |
| Mestresses de casa                                     | <b>17</b>    | 25,9                          | 0,0            | 0,0                | 8,8                | 4,5                  | 0,0                 | 4,5          | 0,0                  | 0,0                | 4,5                                      | 0,0                      | 0,0        | 0,0                | 5,6                | 0,0        | 46,1        |
| Estudiants   | <b>25</b>    | 22,5                          | 16,5           | 17,0               | 0,0                | 5,5                  | 5,5                 | 0,0          | 5,5                  | 5,5                | 0,0                                      | 0,0                      | 0,0        | 0,0                | 0,0                | 0,0        | 22,0        |
| Aturats  | <b>29</b>    | 8,6                           | 5,2            | 11,1               | 3,3                | 0,0                  | 0,0                 | 3,3          | 11,4                 | 0,0                | 0,0                                      | 0,0                      | 0,0        | 3,3                | 0,0                | 0,0        | 59,0        |
| Altres no ocupats o inactius                           | <b>14</b>    | 17,9                          | 0,0            | 5,6                | 0,0                | 0,0                  | 0,0                 | 6,9          | 0,0                  | 0,0                | 0,0                                      | 0,0                      | 5,6        | 0,0                | 0,0                | 0,0        | 64,0        |
| No contesta  | <b>1</b>     | 0,0                           | 0,0            | 0,0                | 0,0                | 0,0                  | 0,0                 | 0,0          | 0,0                  | 0,0                | 0,0                                      | 0,0                      | 0,0        | 0,0                | 0,0                | 0,0        | 100,0       |

Taula 26.2

Quins són els elements que considera més representatius o simbòlics de la zona fronterera hispano-andorrana

| % Horitzontals   |            | El cartell de benvinguts, | Duana, Policia | Las vistas, la vall, el paisatge | La verge (figura) | Cartell naturlandia | Les muntanyes | La bandera d'Andorra, | Punt de trobada | La carretera fins a la Seu | Les cues de cotxes | El riu Runer | El comerç  | La bona carretera | Caseta de turisme andorra | La rotonda abans andorra | L'accés    | La Farga de Moles | Bordes a la frontera | El túnel de Sant Julià | Altres     | Anserall   | No contesta |
|--|------------|---------------------------|----------------|----------------------------------|-------------------|---------------------|---------------|-----------------------|-----------------|----------------------------|--------------------|--------------|------------|-------------------|---------------------------|--------------------------|------------|-------------------|----------------------|------------------------|------------|------------|-------------|
| <b>Total</b>   | <b>711</b> | <b>13,3</b>               | <b>12,3</b>    | <b>10,9</b>                      | <b>4,5</b>        | <b>4,0</b>          | <b>3,8</b>    | <b>3,4</b>            | <b>3,0</b>      | <b>3,2</b>                 | <b>2,5</b>         | <b>1,3</b>   | <b>0,9</b> | <b>0,9</b>        | <b>0,8</b>                | <b>0,7</b>               | <b>0,7</b> | <b>0,7</b>        | <b>0,6</b>           | <b>0,5</b>             | <b>0,5</b> | <b>0,2</b> | <b>34,8</b> |
| <b>Sexe</b>  |            |                           |                |                                  |                   |                     |               |                       |                 |                            |                    |              |            |                   |                           |                          |            |                   |                      |                        |            |            |             |
| Home   | <b>358</b> | 12,6                      | 12,7           | 11,9                             | 2,5               | 4,5                 | 3,4           | 3,7                   | 3,4             | 4,0                        | 2,7                | 1,2          | 1,6        | 1,3               | 0,9                       | 0,6                      | 0,2        | 1,3               | 1,0                  | 0,8                    | 0,7        | 0,2        | 32,0        |
| Dona   | <b>353</b> | 14,1                      | 11,9           | 10,0                             | 6,4               | 3,4                 | 4,2           | 3,0                   | 2,7             | 2,3                        | 2,4                | 1,4          | 0,3        | 0,4               | 0,7                       | 0,7                      | 1,2        | 0,0               | 0,2                  | 0,3                    | 0,2        | 0,3        | 37,6        |
| <b>Edat</b>  |            |                           |                |                                  |                   |                     |               |                       |                 |                            |                    |              |            |                   |                           |                          |            |                   |                      |                        |            |            |             |
| 18 a 24 anys   | <b>59</b>  | 16,3                      | 4,7            | 2,3                              | 4,7               | 9,3                 | 0,0           | 9,3                   | 7,0             | 0,0                        | 4,7                | 9,3          | 4,7        | 0,0               | 0,0                       | 0,0                      | 2,3        | 0,0               | 0,0                  | 2,3                    | 0,0        | 0,0        | 23,3        |
| 25 a 39 anys   | <b>198</b> | 14,3                      | 12,8           | 9,0                              | 3,8               | 4,5                 | 3,0           | 2,3                   | 4,5             | 3,8                        | 3,8                | 0,8          | 0,8        | 2,3               | 1,5                       | 1,5                      | 0,8        | 1,5               | 0,0                  | 0,0                    | 0,8        | 0,0        | 33,1        |
| 40 a 54 anys   | <b>236</b> | 12,4                      | 11,2           | 14,5                             | 5,2               | 3,6                 | 5,2           | 3,6                   | 2,0             | 2,8                        | 2,0                | 0,0          | 0,4        | 0,4               | 0,8                       | 0,4                      | 0,0        | 0,4               | 1,2                  | 0,4                    | 0,4        | 0,4        | 34,9        |
| Més de 55 anys   | <b>217</b> | 12,7                      | 15,1           | 11,3                             | 4,2               | 2,5                 | 3,5           | 2,5                   | 1,8             | 3,9                        | 1,4                | 1,1          | 0,7        | 0,4               | 0,4                       | 0,4                      | 1,1        | 0,4               | 0,7                  | 0,7                    | 0,4        | 0,4        | 39,4        |
| No contesta  | <b>1</b>   | 0,0                       | 0,0            | 0,0                              | 0,0               | 0,0                 | 100,0         | 0,0                   | 0,0             | 0,0                        | 0,0                | 0,0          | 0,0        | 0,0               | 0,0                       | 0,0                      | 0,0        | 0,0               | 0,0                  | 0,0                    | 0,0        | 0,0        | 0,0         |
| <b>Nacionalitat</b>                                    |            |                           |                |                                  |                   |                     |               |                       |                 |                            |                    |              |            |                   |                           |                          |            |                   |                      |                        |            |            |             |
| Andorrana  | <b>344</b> | 16,6                      | 11,0           | 9,5                              | 4,5               | 4,9                 | 4,0           | 4,0                   | 2,7             | 3,0                        | 3,9                | 1,4          | 1,3        | 1,1               | 0,4                       | 0,9                      | 0,8        | 1,1               | 0,5                  | 0,9                    | 0,7        | 0,0        | 29,6        |
| Espanyola  | <b>205</b> | 14,6                      | 14,0           | 10,1                             | 4,3               | 4,1                 | 4,2           | 4,4                   | 3,4             | 2,5                        | 1,5                | 0,7          | 0,4        | 1,1               | 1,3                       | 0,8                      | 1,1        | 0,5               | 0,9                  | 0,4                    | 0,0        | 0,5        | 34,6        |
| Francesa   | <b>29</b>  | 6,6                       | 21,1           | 11,8                             | 0,0               | 0,0                 | 0,0           | 3,3                   | 0,0             | 10,5                       | 3,3                | 5,2          | 0,0        | 0,0               | 0,0                       | 0,0                      | 0,0        | 0,0               | 0,0                  | 0,0                    | 2,7        | 2,7        | 40,7        |
| Portuguesa   | <b>89</b>  | 4,7                       | 11,5           | 12,3                             | 4,3               | 1,7                 | 3,0           | 0,0                   | 4,3             | 2,7                        | 0,9                | 1,5          | 0,0        | 0,0               | 1,7                       | 0,0                      | 0,0        | 0,0               | 0,9                  | 0,0                    | 0,0        | 0,0        | 50,5        |
| Altres   | <b>44</b>  | 3,9                       | 10,3           | 22,7                             | 7,7               | 3,4                 | 3,9           | 0,0                   | 3,1             | 3,4                        | 0,0                | 0,0          | 3,1        | 0,0               | 0,0                       | 0,0                      | 0,0        | 0,0               | 0,0                  | 0,0                    | 0,0        | 0,0        | 40,7        |
| <b>Nivell d'estudis</b>                                |            |                           |                |                                  |                   |                     |               |                       |                 |                            |                    |              |            |                   |                           |                          |            |                   |                      |                        |            |            |             |
| Estudis primaris no acabats o sense estudis            | <b>66</b>  | 10,9                      | 6,6            | 12,6                             | 2,3               | 3,5                 | 5,2           | 0,0                   | 2,3             | 1,2                        | 0,0                | 0,0          | 1,2        | 1,2               | 1,2                       | 0,0                      | 1,2        | 0,0               | 1,4                  | 1,2                    | 0,0        | 1,4        | 50,3        |
| Estudis primaris o secundaris bàsics                   | <b>228</b> | 10,6                      | 14,4           | 10,3                             | 6,6               | 4,6                 | 5,7           | 2,2                   | 2,3             | 2,7                        | 1,8                | 0,3          | 0,6        | 0,7               | 0,4                       | 0,8                      | 0,0        | 0,7               | 0,3                  | 0,3                    | 0,3        | 0,0        | 37,3        |
| Estudis secundaris superiors                           | <b>237</b> | 14,5                      | 13,5           | 11,0                             | 3,9               | 3,4                 | 1,7           | 4,6                   | 3,9             | 3,7                        | 2,8                | 1,8          | 1,3        | 0,6               | 1,3                       | 0,0                      | 0,9        | 0,4               | 0,8                  | 0,6                    | 1,0        | 0,3        | 29,4        |
| Universitaris  | <b>177</b> | 16,5                      | 10,3           | 10,8                             | 3,4               | 4,1                 | 3,6           | 4,5                   | 3,1             | 3,5                        | 4,1                | 2,0          | 0,8        | 1,4               | 0,5                       | 1,7                      | 1,3        | 1,3               | 0,4                  | 0,5                    | 0,0        | 0,0        | 32,6        |
| No contesta  | <b>3</b>   | 0,0                       | 0,0            | 23,6                             | 0,0               | 0,0                 | 0,0           | 0,0                   | 0,0             | 23,6                       | 0,0                | 23,6         | 0,0        | 0,0               | 0,0                       | 0,0                      | 0,0        | 0,0               | 0,0                  | 0,0                    | 0,0        | 0,0        | 52,8        |
| <b>Ocupació</b>  |            |                           |                |                                  |                   |                     |               |                       |                 |                            |                    |              |            |                   |                           |                          |            |                   |                      |                        |            |            |             |
| Directius, propietaris i comandaments intermedis       | <b>48</b>  | 20,8                      | 6,7            | 7,1                              | 2,0               | 4,8                 | 3,6           | 2,0                   | 1,6             | 2,0                        | 3,1                | 1,6          | 3,1        | 2,0               | 2,0                       | 0,0                      | 0,0        | 1,6               | 0,0                  | 0,0                    | 2,0        | 0,0        | 34,1        |
| Professionals, tècnics i similars                      | <b>112</b> | 21,0                      | 11,7           | 7,3                              | 3,5               | 8,1                 | 1,5           | 4,0                   | 3,0             | 2,9                        | 4,5                | 0,0          | 1,9        | 2,7               | 1,3                       | 1,3                      | 0,7        | 1,3               | 1,5                  | 0,8                    | 1,3        | 0,0        | 26,2        |
| Personal administratiu i similars                      | <b>118</b> | 15,6                      | 11,8           | 10,9                             | 5,6               | 3,7                 | 6,5           | 3,5                   | 7,1             | 2,2                        | 1,8                | 2,4          | 0,8        | 1,3               | 0,0                       | 1,3                      | 2,4        | 0,8               | 0,0                  | 0,0                    | 0,0        | 0,0        | 25,3        |
| Treballadors del comerç, hoteleria i serveis personals | <b>130</b> | 7,1                       | 16,6           | 10,6                             | 5,1               | 3,8                 | 5,2           | 4,4                   | 1,1             | 3,7                        | 1,1                | 0,6          | 1,1        | 0,0               | 0,0                       | 0,7                      | 0,0        | 1,1               | 0,7                  | 1,1                    | 0,0        | 0,0        | 37,9        |
| Treballadors de la indústria, construcció i primari    | <b>70</b>  | 7,6                       | 12,5           | 20,5                             | 2,2               | 2,7                 | 3,6           | 3,3                   | 3,3             | 3,2                        | 2,1                | 0,0          | 0,0        | 0,0               | 1,1                       | 0,0                      | 0,0        | 0,0               | 2,5                  | 0,0                    | 0,0        | 1,1        | 36,4        |

|                              |            |      |      |      |     |     |     |      |     |     |     |      |     |     |      |     |     |     |     |     |     |     |       |
|------------------------------|------------|------|------|------|-----|-----|-----|------|-----|-----|-----|------|-----|-----|------|-----|-----|-----|-----|-----|-----|-----|-------|
| Treballadors no qualificats  | <b>36</b>  | 4,8  | 11,7 | 10,1 | 7,4 | 0,0 | 5,3 | 0,0  | 0,0 | 0,0 | 4,2 | 0,0  | 0,0 | 0,0 | 0,0  | 0,0 | 0,0 | 0,0 | 0,0 | 0,0 | 0,0 | 2,6 | 59,2  |
| Jubilats                     | <b>111</b> | 16,5 | 15,8 | 9,8  | 5,5 | 2,1 | 2,1 | 0,7  | 2,1 | 4,8 | 0,7 | 0,7  | 0,7 | 0,7 | 0,0  | 0,7 | 1,4 | 0,0 | 0,0 | 0,7 | 0,0 | 0,0 | 42,1  |
| Mestresses de casa           | <b>17</b>  | 9,1  | 8,8  | 21,3 | 0,0 | 4,5 | 0,0 | 4,5  | 0,0 | 5,6 | 4,5 | 0,0  | 0,0 | 0,0 | 0,0  | 0,0 | 0,0 | 0,0 | 0,0 | 0,0 | 4,5 | 0,0 | 37,1  |
| Estudiants                   | <b>25</b>  | 16,5 | 0,0  | 5,5  | 5,5 | 5,5 | 6,0 | 5,5  | 5,5 | 6,0 | 5,5 | 16,5 | 0,0 | 0,0 | 0,0  | 0,0 | 0,0 | 0,0 | 0,0 | 0,0 | 0,0 | 0,0 | 22,0  |
| Aturats                      | <b>29</b>  | 8,5  | 9,9  | 16,5 | 3,3 | 4,8 | 2,7 | 11,4 | 6,0 | 0,0 | 3,3 | 0,0  | 0,0 | 0,0 | 3,3  | 0,0 | 0,0 | 0,0 | 0,0 | 2,7 | 0,0 | 0,0 | 27,8  |
| Altres no ocupats o inactius | <b>14</b>  | 0,0  | 5,6  | 6,9  | 6,9 | 0,0 | 0,0 | 0,0  | 0,0 | 5,6 | 6,9 | 0,0  | 0,0 | 0,0 | 10,9 | 0,0 | 0,0 | 0,0 | 0,0 | 0,0 | 0,0 | 0,0 | 57,1  |
| No contesta                  | <b>1</b>   | 0,0  | 0,0  | 0,0  | 0,0 | 0,0 | 0,0 | 0,0  | 0,0 | 0,0 | 0,0 | 0,0  | 0,0 | 0,0 | 0,0  | 0,0 | 0,0 | 0,0 | 0,0 | 0,0 | 0,0 | 0,0 | 100,0 |

Taula 27.1

**I quins són els elements que diria que degraden la qualitat del paisatge del territori fronterer Franco-andorrà**

| % Horitzontals   |            | Pas de la Casa | Res        | La carretera | Està molt deixat | La construcció | Duana      | Trànsit, cues, contaminació | Alguns edificis | Carretera intransitable per la neu | Els centres comercials | Treballs carretera | Falta d'arbres | Les torres d'alta tensió | Port d'envallira | Altres     | El pont del túnel | Carretera cauen allaus | Benzineres | El túnel d'envallira | No contesta |  |
|--|------------|----------------|------------|--------------|------------------|----------------|------------|-----------------------------|-----------------|------------------------------------|------------------------|--------------------|----------------|--------------------------|------------------|------------|-------------------|------------------------|------------|----------------------|-------------|--|
| <b>Total</b>   | <b>711</b> | <b>8,5</b>     | <b>8,1</b> | <b>5,4</b>   | <b>5,0</b>       | <b>4,5</b>     | <b>3,6</b> | <b>3,6</b>                  | <b>2,2</b>      | <b>1,5</b>                         | <b>1,5</b>             | <b>0,9</b>         | <b>0,8</b>     | <b>0,5</b>               | <b>0,5</b>       | <b>0,4</b> | <b>0,3</b>        | <b>0,2</b>             | <b>0,2</b> | <b>0,3</b>           | <b>56,4</b> |  |
| <b>Sexe</b>  |            |                |            |              |                  |                |            |                             |                 |                                    |                        |                    |                |                          |                  |            |                   |                        |            |                      |             |  |
| Home   | <b>358</b> | 9,4            | 9,2        | 6,1          | 5,0              | 5,7            | 2,5        | 2,2                         | 2,3             | 1,7                                | 1,8                    | 1,8                | 1,3            | 0,5                      | 0,4              | 0,4        | 0,5               | 0,4                    | 0,4        | 0,3                  | 54,4        |  |
| Dona   | <b>353</b> | 7,6            | 7,0        | 4,7          | 5,1              | 3,3            | 4,7        | 4,9                         | 2,2             | 1,4                                | 1,1                    | 0,0                | 0,3            | 0,4                      | 0,5              | 0,4        | 0,0               | 0,0                    | 0,0        | 0,3                  | 58,5        |  |
| <b>Edat</b>  |            |                |            |              |                  |                |            |                             |                 |                                    |                        |                    |                |                          |                  |            |                   |                        |            |                      |             |  |
| 18 a 24 anys   | <b>59</b>  | 7,0            | 9,3        | 9,3          | 11,6             | 4,7            | 0,0        | 2,3                         | 0,0             | 0,0                                | 4,7                    | 0,0                | 0,0            | 0,0                      | 0,0              | 0,0        | 0,0               | 0,0                    | 0,0        | 0,0                  | 58,1        |  |
| 25 a 39 anys   | <b>198</b> | 11,3           | 6,8        | 7,5          | 3,8              | 3,8            | 6,8        | 2,3                         | 1,5             | 2,3                                | 0,8                    | 2,3                | 1,5            | 0,8                      | 0,8              | 1,5        | 0,0               | 0,0                    | 0,0        | 0,0                  | 50,4        |  |
| 40 a 54 anys   | <b>236</b> | 9,2            | 6,8        | 4,4          | 6,8              | 4,4            | 3,6        | 5,2                         | 3,2             | 2,4                                | 1,6                    | 0,8                | 0,8            | 0,4                      | 0,8              | 0,0        | 0,8               | 0,0                    | 0,0        | 0,8                  | 52,6        |  |
| Més de 55 anys   | <b>217</b> | 5,6            | 10,6       | 3,5          | 2,5              | 5,3            | 1,8        | 2,8                         | 2,5             | 0,4                                | 1,1                    | 0,0                | 0,4            | 0,4                      | 0,0              | 0,0        | 0,0               | 0,7                    | 0,7        | 0,0                  | 65,8        |  |
| No contesta  | <b>1</b>   | 0,0            | 0,0        | 0,0          | 0,0              | 0,0            | 0,0        | 100,0                       | 0,0             | 0,0                                | 0,0                    | 0,0                | 0,0            | 0,0                      | 0,0              | 0,0        | 0,0               | 0,0                    | 0,0        | 0,0                  | 0,0         |  |
| <b>Nacionalitat</b>                                    |            |                |            |              |                  |                |            |                             |                 |                                    |                        |                    |                |                          |                  |            |                   |                        |            |                      |             |  |
| Andorrana  | <b>344</b> | 11,5           | 8,0        | 5,8          | 5,9              | 5,6            | 4,0        | 4,1                         | 3,0             | 1,4                                | 1,6                    | 1,1                | 0,5            | 0,5                      | 0,4              | 0,4        | 0,3               | 0,4                    | 0,2        | 0,3                  | 49,4        |  |
| Espanyola  | <b>205</b> | 5,7            | 7,0        | 5,0          | 2,3              | 2,9            | 2,8        | 1,6                         | 0,4             | 1,2                                | 0,8                    | 1,2                | 0,0            | 0,7                      | 0,0              | 0,7        | 0,5               | 0,0                    | 0,0        | 0,5                  | 70,6        |  |
| Francesa   | <b>29</b>  | 19,8           | 15,9       | 2,7          | 8,6              | 14,5           | 0,0        | 6,0                         | 11,2            | 9,9                                | 2,7                    | 0,0                | 0,0            | 0,0                      | 0,0              | 0,0        | 0,0               | 0,0                    | 2,7        | 0,0                  | 16,7        |  |
| Portuguesa   | <b>89</b>  | 1,1            | 10,6       | 5,7          | 4,9              | 2,4            | 5,3        | 6,0                         | 0,9             | 1,1                                | 1,5                    | 0,0                | 2,7            | 0,0                      | 1,1              | 0,0        | 0,0               | 0,0                    | 0,0        | 0,0                  | 59,9        |  |
| Altres   | <b>44</b>  | 5,5            | 5,1        | 5,5          | 9,2              | 1,7            | 3,4        | 1,7                         | 2,2             | 0,0                                | 2,2                    | 0,0                | 3,4            | 0,0                      | 2,2              | 0,0        | 0,0               | 0,0                    | 0,0        | 0,0                  | 63,5        |  |
| <b>Nivell d'estudis</b>                                |            |                |            |              |                  |                |            |                             |                 |                                    |                        |                    |                |                          |                  |            |                   |                        |            |                      |             |  |
| Estudis primaris no acabats o sense estudis            | <b>66</b>  | 0,0            | 8,1        | 1,4          | 2,6              | 2,6            | 0,0        | 1,5                         | 1,2             | 1,4                                | 0,0                    | 0,0                | 1,4            | 0,0                      | 0,0              | 0,0        | 0,0               | 0,0                    | 0,0        | 0,0                  | 79,8        |  |
| Estudis primaris o secundaris bàsics                   | <b>228</b> | 4,2            | 8,5        | 2,7          | 4,6              | 2,4            | 2,4        | 3,8                         | 1,8             | 2,2                                | 0,6                    | 0,0                | 0,4            | 0,0                      | 0,0              | 0,0        | 0,0               | 0,0                    | 0,0        | 0,4                  | 69,1        |  |
| Estudis secundaris superiors                           | <b>237</b> | 10,1           | 7,4        | 7,4          | 6,2              | 4,2            | 3,8        | 4,2                         | 2,7             | 0,8                                | 1,3                    | 2,3                | 1,3            | 0,4                      | 0,4              | 0,6        | 0,4               | 0,0                    | 0,3        | 0,4                  | 50,3        |  |
| Universitaris  | <b>177</b> | 15,3           | 8,3        | 7,8          | 5,1              | 8,4            | 6,4        | 3,2                         | 2,6             | 1,7                                | 3,3                    | 0,5                | 0,4            | 1,3                      | 1,4              | 0,8        | 0,5               | 0,9                    | 0,4        | 0,0                  | 39,3        |  |
| No contesta  | <b>3</b>   | 0,0            | 29,2       | 0,0          | 0,0              | 0,0            | 0,0        | 0,0                         | 0,0             | 0,0                                | 0,0                    | 0,0                | 0,0            | 0,0                      | 0,0              | 0,0        | 0,0               | 0,0                    | 0,0        | 0,0                  | 70,8        |  |
| <b>Ocupació</b>  |            |                |            |              |                  |                |            |                             |                 |                                    |                        |                    |                |                          |                  |            |                   |                        |            |                      |             |  |
| Directius, propietaris i comandaments intermedis       | <b>48</b>  | 13,4           | 10,1       | 15,2         | 3,6              | 7,5            | 5,5        | 7,1                         | 2,0             | 0,0                                | 0,0                    | 5,1                | 0,0            | 0,0                      | 0,0              | 0,0        | 0,0               | 0,0                    | 0,0        | 0,0                  | 40,3        |  |
| Professionals, tècnics i similars                      | <b>112</b> | 16,6           | 5,1        | 7,1          | 4,3              | 4,5            | 6,2        | 4,3                         | 2,4             | 2,2                                | 4,5                    | 2,2                | 0,7            | 0,0                      | 1,3              | 0,0        | 1,7               | 0,0                    | 0,0        | 0,8                  | 39,9        |  |
| Personal administratiu i similars                      | <b>118</b> | 10,8           | 8,1        | 3,2          | 5,4              | 3,5            | 7,3        | 3,5                         | 4,9             | 3,3                                | 1,4                    | 0,0                | 0,0            | 2,7                      | 0,0              | 1,3        | 0,0               | 0,0                    | 0,0        | 0,8                  | 49,1        |  |
| Treballadors del comerç, hotelaria i serveis personals | <b>130</b> | 4,7            | 3,9        | 6,6          | 6,9              | 5,2            | 0,6        | 3,5                         | 1,3             | 1,5                                | 1,1                    | 1,1                | 0,7            | 0,0                      | 0,0              | 0,0        | 0,0               | 0,6                    | 0,0        | 0,0                  | 68,3        |  |
| Treballadors de la                                     | <b>70</b>  | 5,9            | 8,7        | 5,4          | 4,1              | 1,4            | 4,3        | 4,1                         | 2,5             | 2,7                                | 2,0                    | 0,0                | 5,6            | 0,0                      | 0,0              | 2,1        | 0,0               | 0,0                    | 1,1        | 0,0                  | 54,0        |  |





Taula 27.2

I quins són els elements que diria que degraden la qualitat del paisatge del territori fronterer Hispano-andorrana

| % Horitzontals   | Res        | Trànsit, cues | Edificis, depuradora, naus | Els centres comercials | Les cabines dels polícies, duana | L'edifici de la duana | Està molt deixat | Cartells publicitaris | La carretera | Treballs a la carretera | La construcció | Túnel de formigó | Alguns edificis | Les torres d'alta tensió | Altres     | Camping (caravanes) | Les benzineres | Graveres   | El cartell de Benninguts | Entrada Sant Julià | duana, Arcavell-Civís | La rotonda sortida | No contesta |
|--|------------|---------------|----------------------------|------------------------|----------------------------------|-----------------------|------------------|-----------------------|--------------|-------------------------|----------------|------------------|-----------------|--------------------------|------------|---------------------|----------------|------------|--------------------------|--------------------|-----------------------|--------------------|-------------|
| <b>Total</b>   | <b>711</b> | <b>15,8</b>   | <b>11,1</b>                | <b>8,7</b>             | <b>6,6</b>                       | <b>5,7</b>            | <b>5,1</b>       | <b>4,6</b>            | <b>3,3</b>   | <b>2,2</b>              | <b>1,9</b>     | <b>1,6</b>       | <b>1,2</b>      | <b>1,0</b>               | <b>0,8</b> | <b>0,4</b>          | <b>0,5</b>     | <b>0,2</b> | <b>0,2</b>               | <b>0,2</b>         | <b>0,2</b>            | <b>0,1</b>         | <b>32,5</b> |
| <b>Sexe</b>  |            |               |                            |                        |                                  |                       |                  |                       |              |                         |                |                  |                 |                          |            |                     |                |            |                          |                    |                       |                    |             |
| Home   | <b>358</b> | 16,5          | 9,7                        | 8,8                    | 7,6                              | 4,8                   | 5,7              | 3,6                   | 3,0          | 1,8                     | 1,8            | 2,0              | 0,9             | 0,8                      | 0,9        | 0,0                 | 0,5            | 0,0        | 0,5                      | 0,4                | 0,4                   | 0,0                | 33,9        |
| Dona   | <b>353</b> | 15,1          | 12,6                       | 8,6                    | 5,6                              | 6,7                   | 4,5              | 5,6                   | 3,6          | 2,7                     | 2,1            | 1,1              | 1,4             | 1,1                      | 0,6        | 0,8                 | 0,5            | 0,5        | 0,0                      | 0,0                | 0,0                   | 0,2                | 31,1        |
| <b>Edat</b>  |            |               |                            |                        |                                  |                       |                  |                       |              |                         |                |                  |                 |                          |            |                     |                |            |                          |                    |                       |                    |             |
| 18 a 24 anys   | <b>59</b>  | 16,3          | 11,6                       | 11,6                   | 14,0                             | 2,3                   | 0,0              | 0,0                   | 4,7          | 2,3                     | 4,7            | 2,3              | 2,3             | 0,0                      | 0,0        | 2,3                 | 0,0            | 0,0        | 0,0                      | 2,3                | 2,3                   | 0,0                | 30,2        |
| 25 a 39 anys   | <b>198</b> | 11,3          | 12,0                       | 11,3                   | 6,8                              | 7,5                   | 9,0              | 5,3                   | 5,3          | 4,5                     | 3,0            | 0,0              | 0,8             | 1,5                      | 1,5        | 0,8                 | 0,0            | 0,0        | 0,0                      | 0,0                | 0,0                   | 0,0                | 24,1        |
| 40 a 54 anys   | <b>236</b> | 17,3          | 11,6                       | 6,4                    | 5,2                              | 6,8                   | 5,2              | 5,2                   | 2,4          | 2,0                     | 1,2            | 2,8              | 2,0             | 0,4                      | 0,4        | 0,0                 | 0,8            | 0,4        | 0,4                      | 0,0                | 0,0                   | 0,0                | 33,3        |
| Més de 55 anys   | <b>217</b> | 18,3          | 9,2                        | 8,1                    | 6,0                              | 3,9                   | 2,8              | 4,6                   | 2,1          | 0,4                     | 1,1            | 1,4              | 0,4             | 1,4                      | 0,7        | 0,0                 | 0,7            | 0,4        | 0,4                      | 0,0                | 0,0                   | 0,4                | 40,1        |
| No contesta  | <b>1</b>   | 0,0           | 100,0                      | 0,0                    | 0,0                              | 0,0                   | 0,0              | 0,0                   | 0,0          | 0,0                     | 0,0            | 0,0              | 0,0             | 0,0                      | 0,0        | 0,0                 | 0,0            | 0,0        | 0,0                      | 0,0                | 0,0                   | 0,0                | 0,0         |
| <b>Nacionalitat</b>                                    |            |               |                            |                        |                                  |                       |                  |                       |              |                         |                |                  |                 |                          |            |                     |                |            |                          |                    |                       |                    |             |
| Andorrana  | <b>344</b> | 13,9          | 12,9                       | 10,3                   | 7,2                              | 6,1                   | 5,7              | 5,5                   | 3,6          | 3,3                     | 2,8            | 1,9              | 1,9             | 0,5                      | 0,9        | 0,4                 | 0,2            | 0,3        | 0,2                      | 0,4                | 0,4                   | 0,0                | 26,1        |
| Espanyola  | <b>205</b> | 13,6          | 7,2                        | 7,6                    | 6,7                              | 6,2                   | 5,3              | 4,0                   | 3,6          | 0,7                     | 1,5            | 1,8              | 0,5             | 2,2                      | 0,7        | 0,0                 | 0,5            | 0,4        | 0,5                      | 0,0                | 0,0                   | 0,4                | 39,9        |
| Francesa   | <b>29</b>  | 19,2          | 22,4                       | 11,2                   | 2,7                              | 0,0                   | 0,0              | 0,0                   | 2,7          | 3,3                     | 0,0            | 3,3              | 2,7             | 0,0                      | 0,0        | 2,7                 | 0,0            | 0,0        | 0,0                      | 0,0                | 0,0                   | 0,0                | 32,6        |
| Portuguesa   | <b>89</b>  | 25,2          | 9,2                        | 4,1                    | 4,3                              | 5,1                   | 4,4              | 1,9                   | 3,3          | 1,1                     | 1,5            | 0,0              | 0,0             | 0,0                      | 1,7        | 0,0                 | 0,0            | 0,0        | 0,0                      | 0,0                | 0,0                   | 0,0                | 41,2        |
| Altres   | <b>44</b>  | 19,3          | 12,4                       | 9,4                    | 8,7                              | 5,5                   | 4,3              | 8,5                   | 0,0          | 2,2                     | 0,0            | 0,0              | 0,0             | 2,2                      | 0,0        | 2,2                 | 0,0            | 0,0        | 0,0                      | 0,0                | 0,0                   | 0,0                | 30,9        |
| <b>Nivell d'estudis</b>                                |            |               |                            |                        |                                  |                       |                  |                       |              |                         |                |                  |                 |                          |            |                     |                |            |                          |                    |                       |                    |             |
| Estudis primaris no acabats o sense estudis            | <b>66</b>  | 20,7          | 7,8                        | 3,7                    | 1,2                              | 5,2                   | 1,4              | 3,5                   | 2,3          | 1,4                     | 1,2            | 2,6              | 0,0             | 1,2                      | 0,0        | 0,0                 | 0,0            | 0,0        | 0,0                      | 0,0                | 0,0                   | 0,0                | 50,5        |
| Estudis primaris o secundaris bàsics                   | <b>228</b> | 19,3          | 14,8                       | 7,0                    | 4,6                              | 4,4                   | 2,4              | 2,6                   | 1,8          | 0,3                     | 0,3            | 0,8              | 0,4             | 1,3                      | 0,7        | 0,7                 | 0,3            | 0,3        | 0,0                      | 0,0                | 0,0                   | 0,3                | 39,6        |
| Estudis secundaris superiors                           | <b>237</b> | 15,9          | 8,6                        | 9,1                    | 6,4                              | 6,4                   | 5,9              | 5,3                   | 3,6          | 2,9                     | 3,2            | 1,8              | 1,6             | 0,7                      | 0,4        | 0,6                 | 1,1            | 0,0        | 0,7                      | 0,6                | 0,6                   | 0,0                | 28,9        |
| Universitaris  | <b>177</b> | 9,1           | 10,7                       | 12,5                   | 11,6                             | 6,9                   | 9,0              | 6,8                   | 5,2          | 4,1                     | 2,7            | 1,8              | 2,0             | 0,8                      | 1,7        | 0,0                 | 0,0            | 0,5        | 0,0                      | 0,0                | 0,0                   | 0,0                | 21,2        |
| No contesta  | <b>3</b>   | 29,2          | 23,6                       | 0,0                    | 0,0                              | 0,0                   | 0,0              | 0,0                   | 0,0          | 0,0                     | 0,0            | 0,0              | 0,0             | 0,0                      | 0,0        | 0,0                 | 0,0            | 0,0        | 0,0                      | 0,0                | 0,0                   | 0,0                | 47,2        |
| <b>Ocupació</b>  |            |               |                            |                        |                                  |                       |                  |                       |              |                         |                |                  |                 |                          |            |                     |                |            |                          |                    |                       |                    |             |
| Directius, propietaris i comandaments intermedis       | <b>48</b>  | 7,0           | 13,7                       | 3,6                    | 6,3                              | 9,8                   | 5,5              | 3,1                   | 5,1          | 3,1                     | 0,0            | 5,9              | 0,0             | 0,0                      | 2,0        | 3,1                 | 2,0            | 0,0        | 1,6                      | 0,0                | 0,0                   | 0,0                | 32,9        |
| Professionals, tècnics i similars                      | <b>112</b> | 5,1           | 10,9                       | 18,2                   | 11,6                             | 4,5                   | 10,1             | 3,5                   | 2,2          | 2,2                     | 3,5            | 0,8              | 3,2             | 1,3                      | 2,0        | 0,0                 | 0,8            | 0,8        | 0,0                      | 0,0                | 0,0                   | 0,0                | 22,7        |
| Personal administratiu i similars                      | <b>118</b> | 16,6          | 12,9                       | 8,6                    | 5,7                              | 8,0                   | 7,3              | 5,3                   | 5,4          | 4,5                     | 2,9            | 1,4              | 2,1             | 0,8                      | 1,9        | 0,0                 | 0,0            | 0,0        | 0,8                      | 0,0                | 0,0                   | 0,0                | 23,6        |
| Treballadors del comerç, hoteleria i serveis personals | <b>130</b> | 15,2          | 12,2                       | 11,4                   | 5,8                              | 8,7                   | 4,9              | 3,2                   | 1,7          | 0,7                     | 2,2            | 2,6              | 0,0             | 0,0                      | 0,0        | 0,0                 | 0,0            | 0,6        | 0,0                      | 1,1                | 1,1                   | 0,0                | 33,4        |
| Treballadors de la                                     | <b>70</b>  | 22,7          | 11,9                       | 5,7                    | 7,7                              | 3,2                   | 4,6              | 4,1                   | 0,0          | 2,1                     | 0,0            | 0,0              | 0,0             | 0,0                      | 0,0        | 1,1                 | 0,0            | 0,0        | 0,0                      | 0,0                | 0,0                   | 0,0                | 39,4        |

