

L'OBSERVATORI
CRES-IEA

Primer semestre del 2006

Centre de Recerca Sociològica
Institut d'Estudis Andorrans



1.-	INTRODUCCIÓ.....	6
1.1.-	Introducció	6
1.2.-	Metodologia	6
1.3.-	Variables sociodemogràfiques	7
1.4.-	Relacions entre variables sociodemogràfiques	12
2.-	ASPECTES A MILLORAR	19
2.1.-	Quins considera que són, per ordre d'importància, els tres aspectes que caldria millorar d'Andorra, en l'actualitat?	19
2.1.1.-	El trànsit	21
2.1.2.-	Vivenda cara	22
2.1.3.-	Salari baixos	23
2.1.4.-	Nivell de vida cara	24
2.1.5.-	Polítiques socials, prestacions i pensions	25
2.2.-	Resultats d'enquestes similars.	26
3.-	TREBALL	29
3.1.-	Quina és la seva ocupació actual (situació laboral)?	29
3.2.-	Sector de l'empresa on treballa.....	30
3.3.-	Vostè treballa com a...?.....	31
3.4.-	Coneix la "Llei sobre el contracte de treball" del 2003?	33
3.5.-	La seva jornada laboral és de 40 hores setmanals?.....	34
3.6.-	Quantes hores treballa a la setmana?	35
3.7.-	Vostè fa hores extres?.....	36
3.8.-	Quantes hores extres fa a la setmana?	37
3.9.-	Hores treballades a la setmana (jornada normal + hores extres)	38
3.10.-	Es compensen les hores extres a la seva feina segons la llei?	40
3.11.-	Com es compensen les hores extres?.....	41
3.12.-	Té com a mínim un dia de descans setmanal?.....	42
3.13.-	Quants dies de descans setmanal té?.....	42
3.14.-	Té unes vacances anuals de 30 dies naturals, i almenys 15 dies seguits?	43
3.15.-	Quants dies de vacances té a l'any?	44
3.16.-	El seu salari és superior al salari mínim?.....	45
3.17.-	Quin tipus de contracte té?	47
3.17.1.-	Contracte de durada determinada o indeterminada?.....	47
3.17.2.-	Contracte verbal o escrit?	48
3.18.-	Rep mensualment el butlletí de salari i/o el full del llibre de treball?	48
3.19.-	Treballa algun dia festiu del calendari laboral?.....	49
3.20.-	Si treballa els dies festius del calendari laboral, li compensen... ..	50
3.21.-	Amb quant de temps d'antelació coneix la seva planificació horària?	50
3.22.-	Coneix el Servei d'Inspecció de Treball de Govern?	51
3.23.-	Si es quedés sense feina, com ho faria (o com ho ha fet) per trobar-ne una altra? (multiresposta)	52
3.24.-	Coneix el Servei d'Ocupació de Govern?	53
3.25.-	A través de quin mitjà ha conegut el Servei d'Ocupació? (multiresposta).....	55
3.26.-	Ha utilitzat el Servei d'Ocupació en algun cas?	56



4.-	OCI	57
4.1.-	Considera que les hores lliures que té per a l'oci o diversió són suficients o insuficients?	57
4.2.-	Per cadascuna de les següents activitats de temps lliure, digui si us plau si la fa habitualment, de tant en tant, mai o gairebé mai.	58
4.3.-	Altres activitats que fa en el temps lliure	60
4.4.-	Entre setmana (de dilluns a dijous) acostuma a sortir per la nit?	61
4.5.-	I acostuma a sortir les nits dels caps de setmana a Andorra (la nit de divendres, dissabte o diumenge)?.....	62
4.6.-	A quina hora acostuma a sortir de casa quan surt de nit els caps de setmana?	63
4.7.-	A quina hora torna a casa?	63
4.8.-	De les següents activitats, quines acostuma a fer quan surt les nits dels caps de setmana a Andorra? (Multiresposta).....	64
4.9.-	Quin mitjà de transport utilitza quan surt les nits dels caps de setmana? (Màxim tres respostes).....	65
4.10.-	Acostuma a beure alguna beguda amb alcohol quan surt a la nit?	65
4.11.-	Creu els pares exerceixen control sobre els joves en relació al fet de sortir les nits dels caps de setmana?	66
4.12.-	Està d'acord amb les següents afirmacions sobre el que significa sortir de nit?	66
4.13.-	Creu que l'oferta d'oci per les persones que surten de nit a Andorra és suficient?	67
4.14.-	Què troba a faltar en l'oferta nocturna d'oci a Andorra?	68
4.15.-	Creu que s'hauria de permetre als locals d'oci (bars, pubs, discoteques...) tancar més tard que en l'actualitat?	68
5.-	TECNOLOGIES DE LA INFORMACIÓ I LA COMUNICACIÓ	70
5.1.-	Té ordinador a la seva llar?.....	70
5.2.-	Té connexió a Internet a casa?	71
5.3.-	Aquesta connexió és... ..	71
5.4.-	Té connexió a Internet a la seva feina?.....	72
5.5.-	Ha utilitzat un ordinador en els darrers tres mesos (a casa o fora de casa)?.....	73
5.6.-	A on? (Multiresposta)	74
5.7.-	S'ha connectat a Internet alguna vegada en els darrers tres mesos?	74
5.8.-	Des d'on s'ha connectat a Internet? (Multiresposta)	76
5.9.-	Amb quina freqüència s'ha connectat a Internet?.....	77
5.10.-	Els dies que es connecta a Internet, quant temps està connectat aproximadament, de mitjana en cada sessió?	77
5.11.-	Mentre utilitzava Internet s'ha trobat amb algun dels següents problemes de seguretat?	78
5.12.-	Quins dels següents serveis d'Internet ha utilitzat en aquests darrers tres mesos?	79
5.12.1.-	Correu electrònic	79
5.12.2.-	Enviament de fitxers	79
5.12.3.-	Estudis o cursos per Internet	80
5.12.4.-	Buscar informació de notícies i actualitat.....	80
5.12.5.-	Banca electrònica	80



5.12.6.-	Compres	80
5.12.7.-	Oci.....	80
5.12.8.-	Xats, converses o fòrums	81
5.13.-	Amb quin idioma són les pàgines web on es connecta normalment? (Màxim 3 respostes)	81
5.14.-	Comparativa europea en l'accés i ús d'Internet.....	82
6.-	ANNEXOS	84
6.1.-	Valor estadístic i significació estadística dels resultats.....	84
6.2.-	Classificació d'ocupacions pel mercat laboral andorrà.....	86
6.3.-	Desglossament dels aspectes a millorar (3 principals aspectes a millorar d'Andorra)	88
7.-	TAULES	93
Taula 3.4.....		93
Taula 3.5.....		94
Taula 3.6.....		95
Taula 3.7.....		96
Taula 3.8.....		97
Taula 3.9.....		98
Taula 3.10.....		99
Taula 3.11.....		100
Taula 3.12.....		101
Taula 3.13.....		102
Taula 3.14.....		103
Taula 3.15.....		104
Taula 3.16.1.....		105
Taula 3.16.2.....		106
Taula 3.17.....		107
Taula 3.18.....		108
Taula 3.19.....		109
Taula 3.20.....		110
Taula 3.21.....		111
Taula 3.23.....		112
Taula 3.25.....		113
Taula 4.1.....		114
Taula 4.2.1.....		115
Taula 4.2.2.....		116
Taula 4.2.3.....		117
Taula 4.2.4.....		118
Taula 4.2.5.....		119
Taula 4.2.6.....		120
Taula 4.2.7.....		121
Taula 4.2.8.....		122
Taula 4.2.9.....		123
Taula 4.2.10.....		124
Taula 4.2.11.....		125



Taula 4.2.12.....	126
Taula 4.2.13.....	127
Taula 4.2.14.....	128
Taula 4.2.15.....	129
Taula 4.2.16.....	130
Taula 4.4.....	131
Taula 4.5.....	132
Taula 4.6.....	133
Taula 4.7.....	134
Taula 4.10.....	135
Taula 4.11.....	136
Taula 4.12.1.....	137
Taula 4.12.2.....	138
Taula 4.12.3.....	139
Taula 4.12.4.....	140
Taula 4.12.5.....	141
Taula 4.13.....	142
Taula 4.15.....	143
Taula 5.5.....	144
Taula 5.7.....	145
Taula 5.9.....	146
Taula 5.10.....	147
Taula 5.12.1.....	148
Taula 5.12.2.....	149
Taula 5.12.3.....	150
Taula 5.12.4.....	151
Taula 5.12.5.....	152
Taula 5.12.6.....	153
Taula 5.12.7.....	154
Taula 5.12.8.....	155



1.- INTRODUCCIÓ

1.1.- Introducció

L'Observatori d'Andorra és un instrument que vol mesurar tant les percepcions de la població sobre diversos aspectes de la societat andorrana com la seva evolució. És per això que aquesta enquesta es fa de manera periòdica (dos cops a l'any) i té preguntes que es repeteixen de manera cíclica, preguntes que tracten sobre temes d'actualitat i preguntes sobre temes relacionats amb les línies d'investigació del nostre centre.

Els resultats d'aquest observatori volen ser comparables amb enquestes similars que es realitzen a països del nostre entorn (com les del CIS a Espanya, l'Insee a França, o l'Eurostat a tota la Unió Europea). És per això que el disseny de l'observatori i de moltes de les seves preguntes han estat inspirats en l'Eurostat europeu.

L'observatori d'aquest quadrimestre és pot dividir en 4 parts:

- Preguntes sobre els principals problemes que caldria millorar a Andorra en l'actualitat.
- Preguntes sobre el treball.
- Preguntes sobre l'oci.
- Preguntes sobre les tecnologies de la informació i la comunicació.

Els resultats que presentem a continuació són les primeres relacions fetes a partir de les dades de l'enquesta. En molts casos són anàlisis descriptives, en altres ens permeten fer hipòtesis de treball que intentarem validar en estudis més aprofundits.

1.2.- Metodologia

Aquest treball s'ha fet mitjançant una enquesta personal telefònica.

L'univers és tota la població andorrana més gran de 18 anys.

La mostra són 801 persones enquestades escollides de manera aleatòria sistemàtica entre totes les llars que tenen telèfon. Dintre de cada llar la persona enquestada també ha estat elegida de manera aleatòria, a fi i efecte de tenir la mostra el més representativa possible de tota la població.

Amb un nivell de confiança del 95,5%, el marge d'error és del 3,53% amb la hipòtesis més desfavorable $P=Q=50$ i en el supòsit d'una selecció aleatòria simple. (Veure annex)¹

¹ En l'annex 1 al final del document, s'adjunta una nota metodològica per explicar amb més detall què significa el valor estadístic (marges d'error) a l'hora d'interpretar els resultats de les enquestes.



1.3.- Variables sociodemogràfiques

Per tal d'adequar la proporció de la mostra als percentatges reals que hi ha a la població d'Andorra, s'han calculat els corresponents coeficients de ponderació per sexe i grups d'edat (per efectes d'aquesta ponderació, pot haver-hi un petit biaix –desviació– en alguns resultats totals). Un cop aplicats aquests coeficients, obtenim una mostra amb un 52,2% d'homes i un 47,8% de dones. En funció de l'edat hi corresponen les següents proporcions: un 9,7% de persones de 18 a 24 anys, un 34,9% al grup d'entre 25 i 39 anys, un 29% de persones entre 40 i 54 anys i un 26,4% de 55 anys i més.

La resta de variables sociodemogràfiques de les persones enquestades (nacionalitat, nivell d'estudis, ocupació, etc.) s'han calculat després d'aplicar aquesta ponderació en funció del sexe i l'edat.

Sexe

	Freqüència	Percentatge
Home	418	52,2
Dona	383	47,8
Total	801	100,0

Edat

	Freqüència	Percentatge
De 18 a 24 anys	78	9,7
De 25 a 39 anys	279	34,9
De 40 a 54 anys	232	29,0
55 anys i més anys	211	26,4
Total	801	100,0

Nacionalitat

	Freqüència	Percentatge
Andorrana	289	36,0
Espanyola	331	41,3
Francesa	36	4,5
Portuguesa	108	13,5
Altres	38	4,7
Total	801	100,0

Parròquia on viu

	Freqüència	Percentatge
Canillo	20	2,4
Encamp	104	13,0
Ordino	31	3,9
La Massana	70	8,8
Andorra la Vella	304	38,0
Sant Julià de Lòria	90	11,3
Escaldes-Engordany	180	22,4
La Seu d'Urgell	2	,2
Ns/Nc	1	,1
Total	801	100,0

Nivell d'estudis

	Freqüència	Percentatge
Sense estudis	29	3,7
Estudis primaris o equivalents	307	38,4
Estudis secundaris o equivalents	177	22,1
Formació Professional	121	15,1
Estudis universitaris	164	20,5
Ns/Nc	2	,2
Total	801	100,0

Nivell d'estudis

	Freqüència	Percentatge
Estudis primaris o sense estudis	337	42,0
Estudis secundaris o Formació Profesional	298	37,3
Estudis universitaris	164	20,5
Ns/Nc	2	,2
Total	801	100,0



Estat civil / situació de convivència

	Freqüència	Percentatge
Solter/a	156	19,5
Parella de fet	90	11,2
Casat/da	466	58,1
Separat/da o divorciat/da	41	5,1
Vidu/a	48	6,0
Total	801	100,0

Nombre de persones que conviuen a la llar

	Freqüència	Percentatge
Viu sol/a	95	11,8
2 persones	236	29,5
3 persones	216	27,0
4 persones	192	24,0
5 persones	50	6,3
6 persones	8	1,0
7 persones	3	,3
Total	801	100,0

Nombre de persones que conviuen a la llar

	Freqüència	Percentatge
Viu sol/a	95	11,8
2 persones	236	29,5
3 persones	216	27,0
4 persones	192	24,0
5 persones o més	61	7,6
Total	801	100,0

Ocupació actual^a

	Freqüència	Percentatge
Directius, propietaris i comandaments intermedis	94	11,7
Professionals, tècnics i similars	102	12,7
Personal administratiu i similar	86	10,8
Treballadors del comerç, hosteleria i serveis personals	126	15,7
Treballadors de la indústria, construcció i agricultura	90	11,3
Treballadors no qualificats	75	9,3
Jubilats	111	13,9
Mestresses de casa	67	8,4
Estudiants i altres situacions	48	6,0
Ns/Nc	2	,3
Total	801	100,0

a. Es pot veure el detall de les diferents feines que inclou cada grup en l'annex 2 (classificació d'ocupacions).

Situació laboral

	Freqüència	Percentatge
Assalariat/da	477	82,9
Empresari/a o professional amb assalariats	50	8,7
Treballador/a autònom o professional sense assalariats	46	7,9
Altres	3	,5
Total	575	100,0

Sector

	Freqüència	Percentatge
Sector primari	7	1,2
Sector industrial i garatges	20	3,5
Construcció i annexes	84	14,5
Comerç	129	22,5
Hoteleria i restauració	49	8,5
Transport	16	2,9
Organismes financers i assegurances	38	6,6
Professions liberals	15	2,7
Administració pública	35	6,0
Ensenyament	35	6,0
Sanitat	7	1,1
Personal domèstic	49	8,5
Parapúbliques	24	4,2
Activitats immobiliàries, serveis empresarials	39	6,8
Serveis personals	20	3,6
Oci	5	,8
Estatge	1	,2
Ns/Nc	2	,4
Total	576	100,0

1.4.- Relacions entre variables sociodemogràfiques

A continuació, s'analitzen algunes relacions entre les variables sociodemogràfiques de la població que presenten una associació significativa segons les proves estadístiques utilitzades (veure annex 6.1 sobre la significació estadística dels resultats). Quan la relació no sigui significativa a nivell estadístic, però sigui qualitativament rellevant, es mencionarà aquesta condició de forma expressa.

Relació entre edat i nivell d'estudis

	Edat				Total
	De 18 a 24 anys	De 25 a 39 anys	De 40 a 54 anys	55 anys i més	
Estudis primaris i sense estudis	9 11,5%	105 37,6%	92 39,5%	130 61,6%	336 41,9%
Estudis secundaris i Formació Professional	55 70,5%	98 35,1%	94 40,3%	52 24,6%	299 37,3%
Estudis universitaris	14 17,9%	76 27,2%	46 19,7%	28 13,3%	164 20,5%
Ns/Nc			1 ,4%	1 ,5%	2 ,2%
Total	78 100,0%	279 100,0%	233 100,0%	211 100,0%	801 100,0%

S'observa una relació estadísticament significativa entre l'edat dels enquestats i el nivell d'estudis més alt que han acabat, ja que la proporció dels que no tenen estudis o tenen estudis primaris és més alta en els grups de més edat (62% entre els majors de 55 anys, pel 12% dels més joves) i disminueix progressivament a mesura que disminueix l'edat dels enquestats, sent els més joves els que presenten percentatges més elevats d'estudis secundaris i universitaris (en aquest cas, el percentatge més elevat correspon als enquestats d'entre 25 i 39 anys, doncs s'ha de considerar que entre els menors de 25 anys, hi ha joves que no han finalitzat els seus estudis). Aquesta relació entre edat i nivell d'estudis s'explica per la progressiva generalització de l'educació secundària i superior en les darreres dècades de manera que les generacions més joves han pogut accedir a nivells d'estudis més alts que els grups de més edat.



Relació entre sexe i nivell d'estudis

	Sexe		Total
	Home	Dona	
Estudis primaris i sense estudis	164 39,2%	173 45,2%	337 42,1%
Estudis secundaris i Formació Professional	162 38,8%	136 35,5%	298 37,2%
Estudis universitaris	91 21,8%	73 19,1%	164 20,5%
Ns/Nc	1 ,2%	1 ,3%	2 ,2%
Total	418 100,0%	383 100,0%	801 100,0%

No s'aprecien diferències estadísticament significatives en el nivell d'estudis assolit pel fet de ser home o dona, no obstant, les dones representen un percentatge superior pel que fa al grup que declara no tenir estudis o tenir només estudis primaris (un 45% pel 39% dels homes). En canvi són els homes els que tenen major proporcions d'estudis secundaris, sobretot pel que fa als estudis de Formació Professional (39% pel 36% de les dones)², i d'estudis universitaris (22% dels homes pel 19% de les dones). Aquesta diferència és deguda sobretot, als desequilibris educatius entre sexes en les generacions més grans, si bé aquesta tendència s'està invertint en les generacions joves.

² Si considerem per separat els estudis secundaris i els de Formació Professional, tenim que les dones superen proporcionalment, tot i que sigui lleugerament, els homes en els primers (23% pel 22% dels homes); en canvi, són els homes els que representen una proporció "bastant" superior a les dones pel que fa als estudis de Formació Professional (17% pel 13% de les dones).

Relació entre nacionalitat i nivell d'estudis

	Nacionalitat					Total
	Andorrana	Espanyola	Francesa	Portuguesa	Altres	
Estudis primaris i sense estudis	73 25,3%	180 54,4%	9 25,0%	68 63,0%	7 18,9%	337 42,1%
Estudis secundaris i Formació Professional	138 47,8%	94 28,4%	15 41,7%	38 35,2%	14 37,8%	299 37,3%
Estudis universitaris	77 26,6%	57 17,2%	12 33,3%	2 1,9%	15 40,5%	163 20,3%
Ns/Nc	1 ,3%				1 2,7%	2 ,2%
Total	289 100,0%	331 100,0%	36 100,0%	108 100,0%	37 100,0%	801 100,0%

Respecte a la nacionalitat dels enquestats, s'observa una relació estadísticament significativa amb el nivell d'estudis més alt que han assolit, ja que els que declaren nacionalitat portuguesa i espanyola representen les proporcions més elevades pel que fa als que no tenen estudis o només tenen estudis primaris (63% i 54%, respectivament, pel 25% dels que declaren nacionalitat andorrana o francesa i el 19% dels que tenen altres nacionalitats). Això s'explica perquè són grups nacionals que han arribat a Andorra per motius laborals, en feines que en molts casos no requereixen un nivell formatiu gaire alt. Els percentatges més grans dels que tenen estudis secundaris o de Formació Professional els trobem entre els/les andorrans/nes i entre els/les francesos/ses (48% i 42%, respectivament, pel 39%, 35% i 28% dels enquestats d'altres nacionalitats, dels portuguesos i dels espanyols, respectivament). Els enquestats d'altres nacionalitats compten amb estudis universitaris en major proporció que tots els altres enquestats (41% pel 33% dels francesos, 27% dels andorrans i 17% dels espanyols). Per altra part, el fet que el nivell de formació universitària dels portuguesos sigui més baix que entre els espanyols, s'explica en part, pels anys de presència a Andorra; això comportaria que les noves generacions d'espanyols hagin incrementat els seu nivell d'estudis per efecte de la mobilitat social ascendent, mentre que els portuguesos que figuren a la taula corresponen a les primeres generacions d'arribada al Principat (és a dir, són contingents nets d'emigrants, amb els dèficits formatius que aquesta circumstància duu associada, i que es donà també en el cas dels espanyols, quan vingueren les primeres onades migratòries). També indica que són immigrants de primera generació i que aquesta immigració es produeix en els treballs menys qualificats de l'escala del mercat laboral andorrà.

Relació entre gènere i ocupació

	Sexe		Total
	Home	Dona	
Directius, propietaris i comandaments intermedis	75 17,9%	19 5,0%	94 11,7%
Professionals, tècnics i similars	56 13,3%	46 12,0%	102 12,7%
Personal administratiu i similar	24 5,7%	63 16,4%	87 10,8%
Treballadors del comerç, hosteleria i serveis personals	70 16,7%	55 14,4%	125 15,6%
Treballadors de la indústria, construcció i agricultura	85 20,2%	6 1,6%	91 11,3%
Treballadors no qualificats	15 3,6%	60 15,7%	75 9,3%
Jubilats	64 15,2%	47 12,3%	111 13,8%
Mestresses de casa	3 ,7%	64 16,7%	67 8,3%
Estudiants i altres situacions	26 6,2%	22 5,7%	48 6,0%
Ns/Nc	2 ,5%	1 ,3%	3 ,4%
Total	420 100,0%	383 100,0%	803 100,0%

S'aprecien diferències estadísticament significatives entre les dones i els homes pel que fa a la seva ocupació actual, ja que els homes han dit en major proporció ocupar llocs de directius, de propietaris i de comandaments intermedis (18% pel 5% de les dones, és a dir, una diferència percentual de 13 punts); mentre que les dones representen una proporció major pel que fa als treballs no qualificats (16% pel 4% dels homes, una diferència de 12 punts percentuals), produint-se doncs un tipus de segregació vertical. També s'observen diferències pel que fa al tipus d'activitat (segregació horitzontal) doncs els homes tenen una major presència percentual en el sector de la indústria, la construcció i l'agricultura (20% pel 2% de les dones, és a dir, una diferència de 19 punts percentuals), mentre que les dones representen percentatges més elevats pel que fa al personal administratiu i similar (16% pel 6% dels homes). D'altra banda, el percentatge d'homes jubilats és superior al de les dones; igual que passa amb els estudiants i persones en altres situacions. I les dones han dit en major proporció ser mestresses de casa (17% per l'1% dels homes), significant aquesta, una de les diferències percentuals més elevades, de 16 punts. Les categories professionals on menys significatives són les diferències entre homes i dones són les dels professionals, tècnics i similars (13% pel 12% de les dones) i les dels treballadors del comerç, l'hoteleria i serveis personals (17% pel 14% de les dones).

Relació entre nivell d'estudis i ocupació

	Nivell d'estudis				Total
	Estudis primaris i sense estudis	Estudis secundaris i Formació Professional	Estudis universitaris	Ns/Nc	
Directius, propietaris i comandaments intermedis	28 8,3%	40 13,4%	26 15,7%		94 11,7%
Professionals, tècnics i similars	7 2,1%	22 7,4%	73 44,0%		102 12,7%
Personal administratiu i similar	8 2,4%	57 19,1%	21 12,7%		86 10,7%
Treballadors del comerç, hosteleria i serveis personals	51 15,2%	59 19,8%	15 9,0%	1 50,0%	126 15,7%
Treballadors de la indústria, construcció i agricultura	58 17,3%	28 9,4%	5 3,0%		91 11,3%
Treballadors no qualificats	55 16,4%	18 6,0%	2 1,2%		75 9,4%
Jubilats	79 23,5%	23 7,7%	9 5,4%		111 13,8%
Mestresses de casa	42 12,5%	21 7,0%	5 3,0%		68 8,5%
Estudiants i altres situacions	8 2,4%	28 9,4%	10 6,0%	1 50,0%	47 5,9%
Ns/Nc		2 0,7%			2 0,2%
Total	336 100,0%	298 100,0%	166 100,0%	2 100,0%	802 100,0%

S'observa una relació estadísticament significativa entre el nivell d'estudis màxim assolit pels enquestats i la seva ocupació actual, ja que els que tenen estudis universitaris ocupen en major proporció llocs de treball més qualificats: de direcció, propietat i comandaments intermedis (16% pel 13% dels que tenen estudis secundaris o similars i Formació Professional i 8% dels que no tenen estudis o només estudis primaris) i sobretot càrrecs de professionals, tècnics i similars (44% pel 7% dels que tenen estudis secundaris i 2% del grup amb estudis més baixos). Són els que tenen una formació secundària o formació professional els que es desenvolupen en major proporció que els altres dos grups com a personal administratiu o similar i com a treballadors del comerç, l'hoteleria i serveis personals. I finalment, el grup amb un nivell d'estudis més elemental representa els percentatges més elevats pel que fa als treballadors de la indústria, la construcció i l'agricultura i als treballadors no qualificats; també són els que han declarat en major proporció ser jubilats o mestresses de casa. Pel que fa als estudiants o persones en altres situacions, els enquestats que tenen estudis secundaris o de Formació Professional representen el major percentatge.

Relació entre nacionalitat i ocupació

	Nacionalitat					Total
	Andorrana	Espanyola	Francesa	Portuguesa	Altres	
Directius, propietaris i comandaments intermedis	48 16,6%	34 10,2%	2 5,7%	10 9,3%		94 11,7%
Professionals, tècnics i similars	50 17,2%	36 10,8%	6 17,1%	3 2,8%	7 18,9%	102 12,7%
Personal administratiu i similar	44 15,2%	34 10,2%	3 8,6%	5 4,6%	1 2,7%	87 10,8%
Treballadors del comerç, hosteleria i serveis personals	28 9,7%	63 19,0%	5 14,3%	15 13,9%	15 40,5%	126 15,7%
Treballadors de la indústria, construcció i agricultura	31 10,7%	27 8,1%	7 20,0%	25 23,1%	1 2,7%	91 11,3%
Treballadors no qualificats	4 1,4%	31 9,3%	2 5,7%	33 30,6%	4 10,8%	74 9,2%
Jubilats	41 14,1%	61 18,4%	4 11,4%		5 13,5%	111 13,8%
Mestresses de casa	16 5,5%	37 11,1%	4 11,4%	8 7,4%	2 5,4%	67 8,4%
Estudiants i altres situacions	26 9,0%	9 2,7%	2 5,7%	9 8,3%	2 5,4%	48 6,0%
Total	290 100,0%	332 100,0%	35 100,0%	108 100,0%	37 100%	802 100%

Els andorrans tenen una major presència percentual en els escalafons superiors de l'estructura ocupacional, és a dir, en els llocs de directius, propietaris i comandaments intermedis. També representen un dels percentatges més elevats (juntament amb els enquestats d'altres nacionalitats i els francesos) entre els professionals, tècnics i similars i entre el personal administratiu. Els enquestats d'altres nacionalitats es desenvolupen laboralment en major proporció que els altres com a treballadors del comerç, de la hosteleria i de serveis personals. Els portuguesos destaquen entre els treballadors de la indústria, la construcció i l'agricultura i entre els treballadors no qualificats (hi ha un nombre molt petit d'enquestats andorrans, francesos o d'altres nacionalitats en aquesta categoria). En quant als que han dit que estaven jubilats, són els espanyols els que representen una major proporció i pel que fa a les mestresses de casa se situen en la mateixa proporció, la més elevada, les nacionalitats espanyola i francesa. D'altra banda, són els andorrans els que han dit en major mesura, ser estudiants o trobar-se en altres situacions vers l'ocupació. Així, aquesta relació entre ocupació i nacionalitat reflecteix la segmentació del mercat laboral andorrà, ja que els andorrans i alguns immigrants (com part dels espanyols i francesos, i altres de països del nord d'Europa) treballen en major proporció en ocupacions més qualificades i amb millors condicions (segment primari), mentre que altres grups d'immigrants com els portuguesos i els de països extracomunitaris que treballen en major proporció en feines no qualificades (segment secundari).



També cal tenir en compte la correlació entre l'ocupació i el nivell d'estudis requerit, fet que explica que en determinades ocupacions sigui més freqüent la presència d'uns orígens o d'uns altres, ja que per raons d'estructura social aquests van associats a la tinença de més o menys recursos educatius.

2.- ASPECTES A MILLORAR

2.1.- Quins considera que són, per ordre d'importància, els tres aspectes³ que caldria millorar d'Andorra, en l'actualitat?

A la taula següent es pot apreciar la llista de l'agrupació dels aspectes del Principat que els enquestats han respost com a **primera opció** (el desglossament detallat de tots els problemes anomenats pels enquestats es pot trobar a l'annex 6.3).

	Casos	% col.
Vivenda cara	252	31,5%
Trànsit	216	27,0%
Polítiques socials, prestacions i pensions	47	5,9%
Manca d'infraestructures i equipaments	33	4,2%
Salaris baixos	31	3,9%
Creixement desordenat	23	2,8%
Nivell de vida car	20	2,5%
Transport públic	19	2,4%
Política andorrana	19	2,3%
Condicions de treball	18	2,3%
Medi ambient	15	1,9%
Turisme	14	1,8%
Qualitat de vida	12	1,5%
Educació	11	1,4%
Dificultats dels immigrants	8	1,0%
Manca d'aparcaments	8	1,0%
Valors	5	,7%
Sanitat	5	,6%
Funcionament de les administracions	4	,5%
Economia	3	,3%
Pèrdua d'identitat	2	,3%
STA	2	,2%
Problemes socials	2	,2%
Joventut	1	,1%
Manca de mà d'obra	1	,1%
Altres	9	1,1%
Cap	11	1,4%
Ns/nc	11	1,3%

En relació del aspecte **més important** a millorar més esmentat per part de la població, en aquest observatori, és “la vivenda cara”. A continuació hi ha el trànsit, i el tercer aspecte, a

³ En relació als observatoris anteriors, ha hagut un canvi a l'hora de formular aquesta pregunta, i s'ha passat de demanar “els tres principals problemes” a demanar “els tres principals aspectes a millorar”.



distància, tenim “les polítiques socials, prestacions i pensions”. És la primera vegada des de que es fa l’observatori que el trànsit no ocupa la primera posició de l’aspecte (o el problema) més important a millorar.

Si considerem el conjunt dels tres problemes esmentats per cada enquestat, els resultats es poden apreciar a la següent taula multiresposta:

	Casos	% resp. col.
Trànsit	420	52,4%
Vivenda cara	408	50,9%
Salaris baixos	146	18,2%
Nivell de vida car	142	17,7%
Polítiques socials, prestacions i pensions	115	14,4%
Manca d'infraestructures i equipaments	96	12,0%
Qualitat de vida	66	8,3%
Creixement desordenat	60	7,5%
Transport públic	60	7,5%
Condicions de treball	53	6,7%
Medi ambient	47	5,8%
Manca d'aparcaments	46	5,7%
Turisme	41	5,1%
Política andorrana	37	4,6%
Educació	32	4,0%
Economia	31	3,9%
Dificultats dels immigrants	18	2,2%
Pèrdua d'identitat	15	1,9%
Sanitat	15	1,8%
Valors	13	1,6%
Funcionament de les administracions	11	1,4%
Joventut	9	1,2%
Guarderies	9	1,1%
Manca de mà d'obra	7	,9%
STA	6	,8%
Problemes socials	6	,7%
Integració al país dels immigrants	1	,1%
Altres	13	1,7%
Cap	11	1,4%
Ns/nc	11	1,3%

Al ser una taula conjunta (on estan agrupats els tres principals problemes per cada enquestat) la suma dels percentatges és més gran de 100.

Si ens fixem en el conjunt dels tres principals aspectes a millorar que ens han respost els enquestats, el trànsit és més esmentat, amb un 52% dels enquestats que l’han anomenat. El segon aspecte és la “vivenda cara” (amb un 51% dels enquestats així ho afirmen) i el tercer i quart aspecte a millorar, nivell de vida car i salaris baixos, estan empatats virtualment a un



18% dels casos. Tot i amb això, cal tenir en compte que les dues problemàtiques poden esdevenir complementàries, en ser en certa manera dues cares de la mateixa moneda. Si ho entenguéssim com a “inadequació entre els ingressos i el nivell de vida”, podríem parlar d’una prevalença del 36% en aquesta qüestió.

A continuació hi ha “les polítiques socials, prestacions i pensions” (amb un 16%) i seguidament, “la manca d’infraestructures i equipaments” (amb un 14%).

Al comparar aquests resultats amb els de l’observatori anterior podem destacar que els dos primers aspectes més comentats (trànsit i vivenda cara) són els mateixos que més es van respondre en el tercer quadrimestre del 2005, tot i que la distància entre ells s’ha retallar fins arribar pràcticament a l’empat. Aquesta circumstància és deguda a la baixada del percentatge del trànsit com el principal problema (ha passat del 60% al 53%), mentre que la vivenda cara s’ha mantingut pràcticament en el mateix nivell.

“Salaris baixos” és el tercer problema més anomenat (com a l’observatori anterior, encara que ha passat del 21% al 18%). El quart aspecte a millorar més esmentat és el del nivell de vida car (ho diu un 18% dels enquestats per un 15% de l’observatori anterior).

“Salaris baixos”, “nivell de vida car” i “vivenda cara” estan molt relacionats, i en conjunt, la suma dels tres dona un resultat similar a l’observatori anterior.

Com a cinquè aspecte a millorar hi ha “la manca d’infraestructures i equipaments” que passa del 8% a quasi el 14%.

Tot seguit detallarem les principals relacions significatives dels 4 aspectes més anomenats pels enquestats amb les seves variables sociodemogràfiques. Amb la resta d’aspectes no s’han trobat relacions significatives (conforme és redueix el número de respostes, hi ha menys possibilitat de trobar relacions estadísticament significatives).

2.1.1.- El trànsit

	Freqüència	Percentatge
Trànsit	420	52,4
No ha dit aquest aspecte	381	47,6
Total	801	100,0

El 52% dels enquestats han respost que un dels tres principals aspectes a millorar d’Andorra és el trànsit.

Els homes (un 63%) han anomenat més aquest aspecte que les dones (un 41%). Malauradament no podem creuar el sexe de l’enquestat amb si l’enquestat condueix habitualment (perquè no ho hem demanat en aquest observatori), per la qual cosa, i considerant que hi ha més proporció de conductors que de conductores, no podem saber si més que el gènere dels enquestats, el que més influeix a l’hora de respondre aquest aspecte és el fet de conduir.



En relació a la parròquia on viuen els enquestats, tot i que les parròquies altes (i Sant Julià) tenen un major percentatge d'enquestats que han respost el trànsit és un dels tres principals aspectes a millorar del país, la relació no es significativa estadísticament (a l'observatori anterior sí que ho era).

Sí que és estadísticament significativa la relació amb l'ocupació, on tenim que els directius, propietaris i comandaments intermedis com el col·lectiu que més anomena aquest aspecte (un 71% dels casos). A continuació tenim a els professionals, tècnics i similars (amb un 62%). Els que menys han nomenat aquest problema són els treballadors del comerç i l'hoteleria (amb un 45%), les mestresses de casa i els estudiants (ambdós grups amb un 42%) i els no qualificats (amb un 41%).

D'altra banda, també hi ha una relació significativa amb els estudis dels enquestats contra més formació més enquestats que han anomenat aquest aspecte (del 43% que l'han nomenat els que tenen estudis primaris, passem al 68% de les persones que tenen estudis universitaris).

2.1.2.- Vivenda cara

	Freqüència	Percentatge
Habitatge	408	50,9
No ha dit aquest aspecte	393	49,1
Total	801	100,0

El 51% dels enquestats afirmen que un dels tres aspectes més importants a millorar a Andorra és el del preu de la vivenda.

És interessant ressaltar que hi ha una relació significativa d'aquesta variable amb l'edat de l'enquestat: la franja d'edat de 25 anys fins a 54 són els que més han donat aquesta resposta, un 58% dels enquestats. Seguidament tenim els majors de 55 anys, amb un 38% dels casos. Els joves de 18 a 24 anys són els que menys afirmen que aquest és un dels tres aspectes a millorar d'Andorra (ho diuen un 36% dels enquestats). Aquest percentatge inferior (en una franja d'edat on semblaria que hi ha una necessitat de trobar habitatge), pot tenir diferents explicacions: que hi ha joves que encara no s'han emancipat i no ho tenen planificat de manera imminent, que tant els emancipats com els que no emancipats pensen que aquesta qüestió no és tan problemàtica o que hi ha altres aspectes de la realitat andorrana que els hi són prioritaris com aspectes a millorar.

Per nacionalitat, podem veure que 48% dels que tenen nacionalitat andorrana afirmen que aquest és un dels tres principals aspectes a millorar d'Andorra, per un 31% dels francesos o un 50% del col·lectiu de les altres nacionalitats. Les nacionalitats que més han respost aquest aspecte són els espanyols (un 52%) i els portuguesos (un 66%).

	Habitatge		No ha dit aquest aspecte	
	Casos	%	Casos	%
Andorrana	139	48,0%	150	52,0%
Espanyola	171	51,8%	159	48,2%
Francesa	11	31,1%	25	68,9%
Portuguesa	71	66,1%	37	33,9%
Altres	15	40,0%	23	60,0%

També, hi ha un relació de la resposta d'aquesta pregunta amb l'ocupació dels enquestats: Així, els treballadors no qualificats (un 67%), i els del comerç, hoteleria, indústria i construcció (un 63%), són els que més anomenen aquest problema. Els que menys l'anomenen són els jubilats (un 31%), els estudiants (un 40%) i els directius, propietaris i comandaments intermedis (un 44%). Tot i amb això, pensem que el que es veu reflectit en aquesta relació és més aviat altres variables significatives, com el nivell d'ingressos associat a les diferents nacionalitats i a les diferents ocupacions (ja que hi ha relació intrínseca entre aquests tres factors), i que sí explicarien fàcilment la seva relació directa amb l'estat d'opinió copsat en l'enquesta. Altres variables que s'hi veurien reflectides, serien l'edat, com a portadora d'un moment del cicle vital de les persones on el problema pot tenir més o menys rellevància, en el sentit del que ja s'ha indicat en línies anteriors.

2.1.3.- Salari baixos

	Freqüència	Percentatge
Salari baixos	146	18,2
No ha dit aquest aspecte	655	81,8
Total	801	100,0

Un 18% dels enquestats afirma que el principal aspecte a millorar a Andorra són els salaris baixos.

Les dones diuen en més proporció (un 20% d'elles) que els homes (un 16%) que els salaris baixos és un dels tres aspectes més importants d'Andorra a millorar. Fenomen que pot explicar-se per la previsible menor remuneració de les dones envers els homes, atesa la relació que ja s'ha exposat entre el sexe i l'ocupació i categoria desenvolupats.

Per edats, a les franges de 25 a 39 anys (un 24%) i de 40 a 54 anys (un 23%) són les que més ho responen. El que menys són les persones de 18 a 24 anys i les més grans de 55 anys (ambdós amb un 9%).

Per nacionalitats, els que més comenten aquest aspecte són els portuguesos (amb un 20%), i a continuació tenim als espanyols (un 18%) i els andorrans (un 16%). Les nacionalitats que menys declaren aquest aspecte són el col·lectiu "d'altres" (un 13%) i els francesos (amb un 6%). Si es considera la segmentació ocupacional i la seva relació amb les diferents onades



immigratòries, es pot deduir que, més que el factor nacional, és la posició social i laboral la que determina l'estat d'opinió envers la qüestió.

Per estudis, encara que la relació no és significativa estadísticament parlant, els que menys diuen aquest aspecte són els que tenen estudis universitaris, amb un 15%, per un 20% dels que tenen estudis secundaris o primaris. Els estudis estan directament relacionats normalment amb una millor posició laboral i de percepció de rendes.

Per ocupacions, els que més ho mencionen són els treballadors no qualificats (un 32%), els treballadors del comerç i la hoteleria (un 32%) i el personal administratiu (un 31%). Per contra, el col·lectiu que menys esmenta aquest aspecte és el de directius, propietaris i comandaments intermedis, amb un 9% dels casos, seguit dels professionals i tècnics, amb un 14%. Distribució que de bell nou referma la coherència de la interpretació desenvolupada anteriorment.

2.1.4.- Nivell de vida cara

	Freqüència	Percentatge
Nivell de vida cara	142	17,7
No ha dit aquest aspecte	659	82,3
Total	801	100,0

Quasi un 18% dels enquestats afirmen que el nivell de vida car és un dels tres principals aspectes a millorar d'Andorra.

Per sexe, es troba que les dones, amb un 25%, declaren aquest aspecte en major proporció que els homes (tenen un 11%).

Per nacionalitats també trobem diferències significatives, puix que els que més diuen aquest problema són els portuguesos (amb un 25%), seguit dels espanyols (un 21%) i els francesos (un 17%). Les nacionalitats que menys anomenen aquest aspecte a millorar són els andorrans i el grup "d'altres" (tots dos al voltant del 12%).

Els enquestats que tenen menys formació també són els que més declaren aquest problema (el 23% dels que tenen estudis primaris). Conforme augmenta la formació reglada dels enquestats, disminueix la proporció de persones que comenta aquest aspecte (passa del 15% dels que tenen estudis secundaris al 10% dels que tenen estudis universitaris).

Per ocupacions, el 32% dels treballadors no qualificats anomenen aquest aspecte, per un 22% del personal administratiu. Els col·lectius que menys han comentat aquest aspecte són els tècnics i professionals (amb un 16%) i els directius, propietaris i comandaments intermedis (amb un 7% dels casos).



2.1.5.- Polítiques socials, prestacions i pensions

	Freqüència	Percentatge
Polítiques socials, prestacions i pensions	115	14,4
No ha dit aquest aspecte	686	85,6
Total	801	100,0

Un 14% dels enquestats afirmen que un dels tres principals aspectes a millorar d'Andorra són les qüestions referents a les polítiques socials, prestacions i pensions.

Les dones han comentat més aquest aspecte (un 19%) que els homes (un 10%).

Quan relacionen la resposta a aquest aspecte amb les variables sociodemogràfiques, podem apreciar que hi ha una relació significativa amb l'edat dels enquestats: el 8% dels enquestats de 18 a 24 anys ho responen, mentre que el percentatge passa al 24% de les persones de més de 55 anys (és el 30% de les dones de més de 55 anys), les quals poden respondre al col·lectiu més sensibilitzat per la qüestió, en veure ja propera la seva pròpia jubilació o ja estar jubilats.

D'altra banda, també s'observa que els jubilats (un 32%), el personal administratiu (un 16%) i els treballadors no qualificats (un 15%) són els col·lectius que més anomenen aquest aspecte. Si en el col·lectiu de jubilats s'entén que estiguin sensibilitzats sobretot per les pensions i els no qualificats per les diferents prestacions socials, en el cas dels administratius (i dels altres col·lectius) segurament pot respondre a la sensibilitat relacionada amb el futur de les pensions i a altres demandes d'ajudes socials (com les d'habitatge, per exemple).

Finalment, i en relació als estudis, el 19% dels que tenen estudis primaris han respost aquest problema, pel voltant del 12% dels que tenen estudis secundaris o universitaris.



2.2.- Resultats d'enquestes similars.

Baròmetre trimestral de l'ajuntament de Barcelona (juny del 2006)⁴.

Quin considera que és el problema més greu que té la ciutat de Barcelona en aquests moments?(espontània) (només una resposta)

Inseguretat	22,6%
Accés a l'habitatge	13,3%
Problemes associats a la immigració	9,9%
Neteja	7,8%
Circulació	7,0%
Manca de civisme	5,6%
Transport públic	3,9%
Molèsties per les obres	3,9%
Aspectes polítics	3,1%
Soroll i contaminació	2,5%
Atur i condicions de treball	2,4%
Ciutat cara	1,9%
Massificació	1,9%
La gestió de la política municipal	1,6%
Equipaments i serveis	1,4%
Aparcaments/zones blaves	1,3%
Pobresa i desigualtat	1,3%
Massa turisme/turisme de poca qualitat	0,8%
Manteniment	0,6%
Urbanisme	0,4%
Impostos i multes	0,4%
Infraestructures i comunicacions	0,4%
Drogues	0,4%

⁴ Mostra de 800 enquestats de més de 18 anys. Marge d'error del 3,54 % amb un nivell de confiança del 95,5% en la hipòtesi més desfavorable p=q=50



Baròmetre d'opinió pública de la Generalitat de Catalunya (juliol 2006)⁵

Quin/s creu que són els principals problemes que té actualment Catalunya? (MÉS D'UNA POSSIBILITAT DE RESPOSTA)

Immigració	29,2%
Atur/precarietat laboral	21,4%
Accés a l'habitatge	20,2%
Inseguretat ciutadana	19,9%
Insatisfacció amb la política	12,5%
Manca d'infraestructures i transports	7,4%
Sanitat i Seguretat Social	7,0%
Baix nivell salarial/ cost de la vida	6,3%
Relacions Catalunya- Espanya	5,7%
Funcionament de l'economia	5,3%
Millora política social	5,3%
Educació/ cultura/ investigació	4,5%
Nou Estatut/ Més autogovern	4,1%
Crisi identitat catalana	4,0%
Més diners/ nou finançament	2,9%
Incivisme i violència	2,6%
Serveis deficients	2,4%
Excessiva pressió fiscal	2,0%
Altres	3,4%
Cap problema	2,9%
No ho sap	10,1%
No contesta	1,2%

^{5 5} Mostra de 2.100 enquestats de més de 18 anys. Marge d'error del 2,82 % amb un nivell de confiança del 95,5% en la hipòtesi més desfavorable p=q=50

Pàgina web: <http://www.idescat.net/cat/idescat/estudisopinio/rpeo/R-358.pdf>

Eurobarometer (Primavera del 2006)⁶

“Quins són els dos principals problemes del vostre país actualment?”

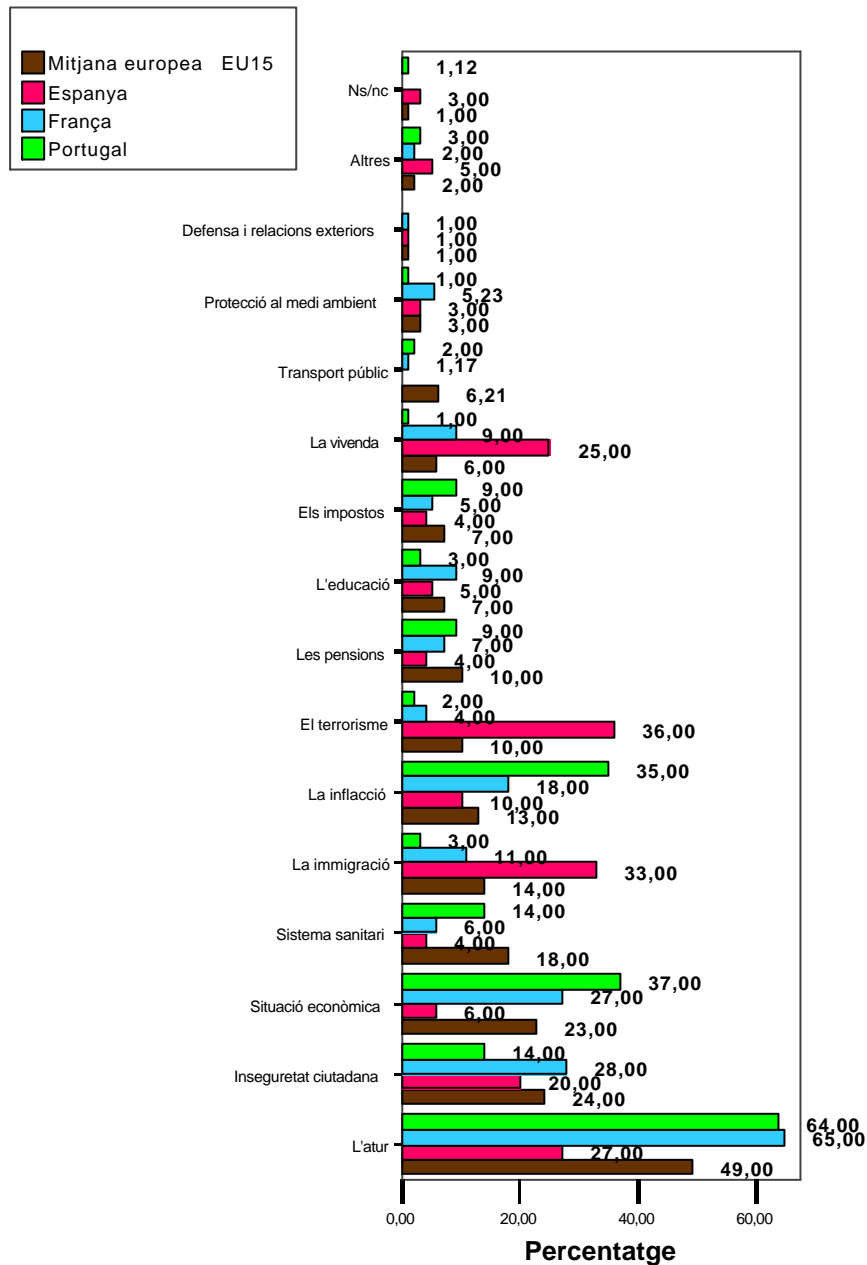

⁶Enquesta que es fa tots els països de la Unió Europea (i candidats a les properes ampliacions) dos cops a l'any. Pàgina web: http://europa.eu.int/comm/public_opinion/archives/eb/eb64/eb64_en.htm



3.- TREBALL

Un 72% aproximadament de les persones enquestades estan ocupades –575– (un 77% dels homes i un 65% de les dones –augmenta en tres punts percentuals respecte el segon quadrimestre del 2005–), mentre que un 14% són persones jubilades, un 8% són mestresses de casa (representen un 17% de les dones, per l'1% dels homes), un 4% són estudiants i un 2% es troba en altres situacions (aturats, baixa definitiva).

3.1.- Quina és la seva ocupació actual (situació laboral)?

	Freqüència	Percentatge
Directius, propietaris i comandaments intermedis	94	11,7
Professionals, tècnics i similars	102	12,7
Personal administratiu i similar	86	10,8
Treballadors del comerç, hosteleria i serveis personals	126	15,7
Treballadors de la indústria, construcció i agricultura	90	11,3
Treballadors no qualificats	75	9,3
Jubilats	111	13,9
Mestresses de casa	67	8,4
Estudiants i altres situacions	48	6,0
Ns/Nc	2	,3
Total	801	100,0

Quant a la situació laboral de les persones enquestades que estan ocupades actualment, els percentatges es troben distribuïts de manera força similar entre els diferents escalafons ocupacionals: el 22% són treballadors del comerç, l'hoteleria i els serveis personals; el 18% desenvolupa la seva feina com a professionals, tècnics i similars; el 16% ocupa llocs de directius, propietaris i comandaments intermedis i el mateix percentatge representen els treballadors de la indústria, construcció i agricultura; són personal administratiu o similar el 15% dels enquestats ocupats i treballadors no qualificats, el 13%.



(Preguntes a les persones ocupades. N=575)

3.2.- Sector de l'empresa on treballa.

	Freqüència	Percentatge
Sector primari	7	1,2
Sector industrial i garatges	20	3,5
Construcció i annexes	84	14,6
Comerç	129	22,5
Hoteleria i restauració	49	8,5
Transport	16	2,9
Organismes financers i assegurances	38	6,6
Professions liberals	15	2,7
Administració pública	35	6,0
Ensenyament	35	6,0
Sanitat	7	1,1
Personal domèstic	49	8,5
Parapúbliques	24	4,2
Activitats immobiliàries, serveis empresarials	39	6,8
Serveis personals	20	3,6
Oci	5	,8
Ns/Nc	2	,4
Total	575	100,0

El comerç és el sector econòmic que més enquestats agrupa: el 23% dels enquestats (25% en el cas de les dones i 21% en el dels homes). I el següent sector amb més presència és el de la construcció i annexes, amb un 15%, a on els homes tenen una presència superior a les dones (24% pel 3%). Amb una davallada força important i amb percentatges similars se situen els altres sectors de l'activitat econòmica. Les diferències més remarcables pel que fa al sexe dels enquestats, a part de les ja comentades, les trobem en el sector de l'ensenyament a on les dones representen un 11% pel 2% dels homes, i al servei domèstic amb un 19% de dones i cap home ocupat en aquest sector.

En funció de l'edat s'observa entre els més joves una major proporció de treballadors del sector industrial i garatges (9% entre els de 18 a 24 anys pel 3% en totes les altres edats) i de construcció i annexes (21% entre els de 18 a 24 anys pel 16% entre els de 25 i 39 anys, el 14% entre els 40 i 54 anys i 7% entre els de 55 anys i més).

3.3.- Vostè treballa com a...?

	Freqüència	Percentatge
Assalariat/da	477	82,9
Empresari/a o professional amb assalariats	50	8,7
Treballador/a autònom o professional sense assalariats	46	7,9
Altres	3	,5
Total	575	100,0

Entre les persones ocupades, la gran majoria –un 83%– són assalariades, un 9% són empresaris o professionals amb assalariats i un 8% són treballadors autònoms o professionals sense assalariats. Les dones han dit en major proporció (90% pel 78%) que els homes, que treballen com a assalariades, mentre aquests representen proporcions més grans pel que fa a les altres situacions: empresari/a o professional amb assalariats (11% pel 5% de les dones), treballador/a autònom o professional sense assalariats (10% pel 5% de les dones) o altres. En funció de l'edat s'observa que la proporció d'assalariats és més alta entre els més joves i disminueix progressivament a mesura que augmenta l'edat dels enquestats (el 92% dels que tenen entre 18 i 24 anys, el 84% dels que tenen entre 25 i 39 anys, el 83% entre els que tenen 40 i 54 anys i el 73% entre els que tenen 55 i més anys). Mentre que els enquestats de 55 i més anys han dit en major proporció que els altres que treballen com a empresaris o professionals amb assalariats (18% pel 9% entre els de 18 i 24 anys, 5% entre els de 25 i 39 anys i 10% entre els de 40 i 54 anys). Segons la nacionalitat, destaca que els andorrans són el col·lectiu amb una major proporció d'empresaris o professionals amb assalariats (el 16% dels andorrans ocupats). En canvi, no s'aprecien diferències estadísticament significatives segons el nivell d'estudis. Aquesta constel·lació de factors condicionants ens dibuixa un panorama en certa manera inscrit en una lògica evolutiva. L'empresariat se sol concentrar en persones de classe social mitjana o alta, i en edats madures, atesa la inexperiència dels joves que fa que els calgui un cert rodatge abans d'esdevenir emprenedors. La variable classe social, al seu torn, es reflecteix en l'origen nacional (els andorrans tenen, en comparació amb els grups socials d'altres orígens, una millor posició social i econòmica). Lògicament, la bona posició econòmica de partida, facilita les coses, un cop arribada certa edat, per muntar la pròpia empresa, o també en alguns casos heretar la dels ascendents. D'altra banda, en el cas del gènere, respon a l'ancestral divisió de rols de gènere el que hi hagi més empresaris que empresàries, per bé que probablement el fenomen s'estigui invertint lentament.

Gràfic 1. Evolució de les diferents proporcions de població ocupada per categories professionals. Anys 2005 i 2006.

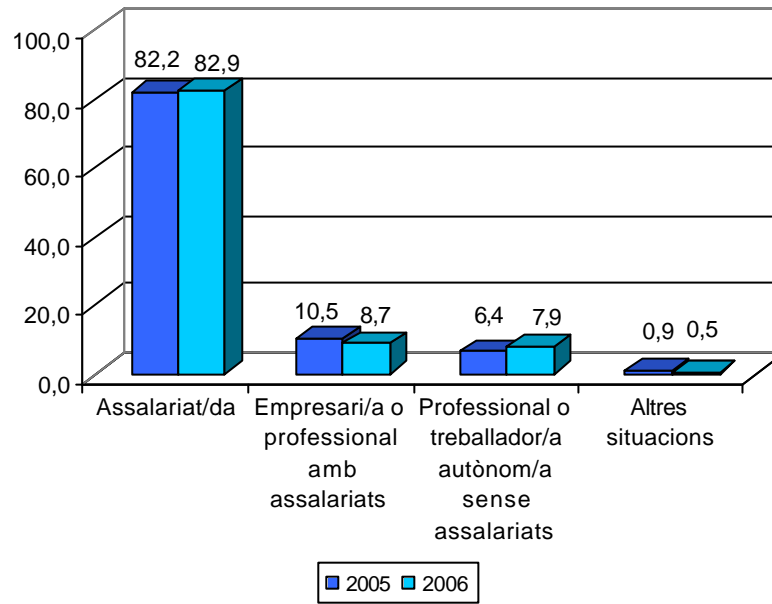

Gràfic 2. Categories professionals: comparació per sexe i any (en %)

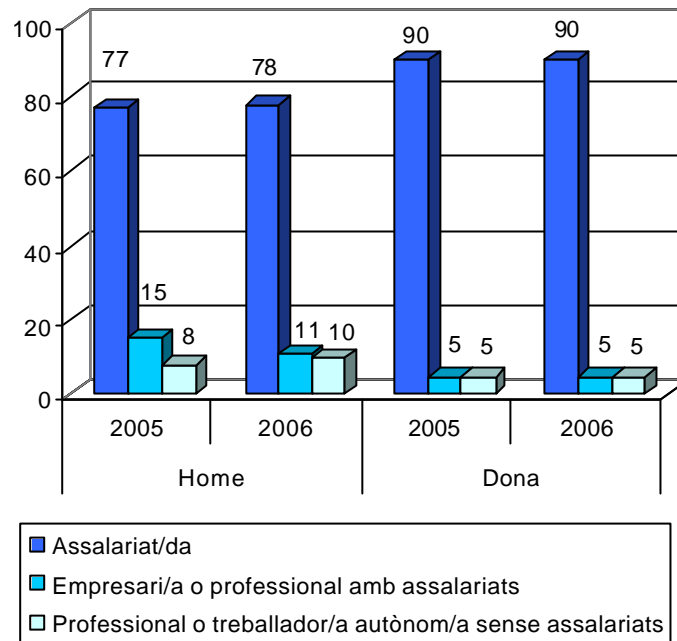

Respecte l'any 2005, les dades són molt similars. I si analitzem els resultats per sexe, trobem que els canvis que s'han produït han tingut lloc entre els homes ja que les dones mantenen les mateixes proporcions pel que fa a les categories professionals. Entre els homes ha disminuït la proporció d'empresaris o professionals amb assalariats, i aquesta disminució es reflecteix en un augment dels homes que treballen com a assalariats i com a professionals o treballadors autònoms sense assalariats.

(Als que han respost que estaven assalariats. N=477)

3.4.- Coneix la "Llei sobre el contracte de treball" del 2003?

	Freqüència	Percentatge
Molt	15	3,1
Bastant	77	16,2
Poc	132	27,8
Gens	250	52,3
Ns/Nc	3	,6
Total	477	100,0

Un 52% dels assalariats afirma no tenir gens de coneixement de la "Llei sobre el contracte de treball" del 2003; el 28% considera que té poc coneixement i el 16%, bastant. Només un 3% creu que té molt coneixement. Així doncs, la gran majoria, el 80% dels assalariats té poc o gens coneixement sobre aquesta llei. No s'observen diferències estadísticament



significatives en funció del sexe o l'edat però sí en funció de la nacionalitat: són els francesos, portuguesos i enquestats d'altres nacionalitats els que han dit en major proporció (74%, 68% i 64%, respectivament) que els andorrans i espanyols (35% i 55%, respectivament) que no coneixien gens la “Llei sobre el contracte de treball” del 2003.

El coneixement que diuen tenir els enquestats de la “Llei sobre el contracte de treball” del 2003 augmenta progressivament a mesura que els seus estudis són superiors; així els enquestats amb estudis universitaris diuen en major proporció que els altres tenir “bastant” coneixement (24% pel 19% dels que tenen estudis secundaris i 9% dels que tenen estudis primaris). Els enquestats amb estudis secundaris o Formació Professional representen un dels percentatges més grans (33%) –juntament amb els que tenen estudis universitaris (36%)– pel que fa als que tenen “poc” coneixement (pel 16% dels que tenen estudis primaris), però són els que tenen estudis primaris o no tenen estudis els que diuen en major proporció (74% pel 44% dels que tenen estudis secundaris i 33% dels que tenen estudis universitaris) no tenir “gens” de coneixement d'aquesta llei.

Per ocupacions, existeix una relació estadísticament significativa entre la piràmide ocupacional i el grau de coneixement que tenen els enquestats sobre la llei, en el sentit que, en general, són els que ocupen els escalafons més alts els que tenen un major coneixement i aquest disminueix a mesura que els enquestats ocupen llocs de treball menys qualificats.

Si controlem la relació entre el nivell d'estudis i el coneixement que de la “Llei sobre el contracte de treball” tenen els enquestats per la variable ocupació, tot suposant que potser és el seu nivell d'estudis el que condiciona l'ocupació i aquesta la que influeix en el grau de coneixement de la llei, observem que en el cas dels professionals, tècnics i similars, del personal administratiu i dels treballadors no qualificats sembla ser així, és a dir, que la relació existent és la que s'estableix entre ocupació (definida en certa manera pel nivell d'estudis) i grau de coneixement de la llei. Però en el cas dels directius, propietaris i comandaments intermedis, dels treballadors del comerç, hoteleria i serveis personals i dels treballadors de la indústria, construcció i agricultura, els estudis dels enquestats, independentment de la seva ocupació condiciona el coneixement que tenen de la “Llei sobre el contracte de treball”.

3.5.- La seva jornada laboral és de 40 hores setmanals?

	Freqüència	Percentatge
Sí	311	65,3
No	161	33,8
Ns/Nc	4	,9
Total	476	100,0

Consultats sobre la durada de la seva jornada laboral sense comptar hores extres, el 65% dels assalariats (74% dels homes i 55% de les dones) ha respost que aquesta és de 40 hores setmanals, mentre un 34% (25% dels homes i 44% de les dones) ha dit que no té aquesta



distribució horària. No s'aprecien diferències estadísticament significatives en funció de l'edat, la nacionalitat o el nivell d'estudis però sí pel que fa a l'ocupació dels enquestats ja que són els treballadors de la indústria, la construcció i l'agricultura els que tenen una jornada de 40 hores setmanals en major proporció (76%) que els altres grups (71% del personal administratiu i similar, 69% dels treballadors del comerç, hoteleria i serveis personals, 65% dels professionals, tècnics i similars, 56% dels directius, propietaris i comandaments intermedis i 44% dels treballadors no qualificats).

	Freqüència	Percentatge
Menys de 30 hores	31	6,4
De 30 a 39 hores	60	12,6
40 hores	311	65,3
De 41 a 50 hores	54	11,4
Més de 50 hores	8	1,6
Variable	8	1,7
Ns/Nc	4	,9
Total	476	100,0

(Als que fan una altra jornada. N=161).

3.6.- Quantes hores treballa a la setmana?

	Freqüència	Percentatge
Menys de 30 hores	31	19,1
De 30 a 39 hores	60	37,3
De 41 a 50 hores	54	33,6
Més de 50 hores	8	4,8
Variable	8	5,1
Total	161	100,0

D'entre els que no fan una jornada de 40 hores setmanals, el 37% treballa entre 30 i 39 hores (48% de les dones pel 18% dels homes) i el 34% fa una jornada superior, és a dir, treballa entre 41 i 50 hores a la setmana (55% dels homes pel 18% de les dones). Un 19% dels assalariats treballa menys de 30 hores (26% de les dones pel 8% dels homes) i hi ha un petit percentatge, en torn al 5%, que treballa més de 50 hores setmanals (9% dels homes pel 2% de les dones); el mateix percentatge representen els que no tenen un horari fix per a la seva jornada laboral. Per tant, les dones tenen una jornada inferior a la de 40 hores setmanals en major proporció que els homes, que superen proporcionalment a les dones en les jornades superiors a aquesta. En canvi, no s'observen diferències estadísticament significatives en funció de l'edat, la nacionalitat o el nivell d'estudis dels enquestats.

Per ocupacions, els que treballen menys de 40 hores a la setmana representen una proporció més gran entre els treballadors no qualificats i entre els professionals, tècnics i similars (77% en tots dos casos) que entre els altres grups; en canvi, els que treballen més de 40 hores setmanals representen els majors percentatges entre els directius, propietaris i comandaments intermedis (83%) i entre els treballadors de la indústria, la construcció i l'agricultura (80%).

		Quantes hores treballa a la setmana?	
		Mitjana	Freqüència
Sexe	Home	40,63	N=247
	Dona	36,74	N=217
Total		38,81	N=464

		Quantes hores treballa a la setmana?	
		Mitjana	Freqüència
Edat	De 18 a 24 anys	39,08	N=41
	De 25 a 39 anys	39,46	N=211
	De 40 a 54 anys	38,23	N=161
	55 i més anys	37,73	N=51
Total		38,81	N=464

		Quantes hores treballa a la setmana?	
		Mitjana	Freqüència
Ocupació actual	Directius, propietaris i comandaments intermedis	42,70	N=27
	Professionals, tècnics i similars	37,30	N=84
	Personal administratiu i similar	39,14	N=82
	Treballadors del comerç, hosteleria i serveis	38,99	N=117
	Treballadors de la indústria, construcció i	41,11	N=82
	Treballadors no qualificats	35,70	N=69
Total		38,81	N=464

3.7.- Vostè fa hores extres?

	Freqüència	Percentatge
Sí	141	29,5
No	332	69,7
Ns/Nc	4	,8
Total	477	100,0

La majoria –70%– dels enquestats assalariats assegura no fer hores extres (84% de les dones pel 58% dels homes), mentre que un 30% sí que en fa (42% dels homes pel 15% de les dones). En funció de l'edat, la nacionalitat o el nivell d'estudis dels enquestats no s'aprecien diferències estadísticament significatives. Però sí en funció de l'ocupació:



observem que els que fan hores extres representen un percentatge major entre els treballadors de la indústria, la construcció i l'agricultura (56%) i entre els professionals, tècnics i similars (36%) i els que no les fan suposen una major proporció dels treballadors no qualificats (88%) i dels directius, propietaris i comandaments intermedis (82%).

3.8.- Quantes hores extres fa a la setmana?

	Freqüència	Percentatge
No té un nombre d'hores fix	9	6,1
Fins a 5 hores	69	48,8
De 6 a 10 hores	46	32,8
D'11 a 15 hores	7	5,2
Més de 15 hores	6	4,0
Ns/Nc	4	3,0
Total	141	100,0

Dels enquestats que fan hores extres habitualment, gairebé la meitat –49%– diu que fa fins a 5 hores extres a la setmana; la segona proporció més gran –33%– correspon als que diuen que fan entre 6 i 10 hores. Menys nombrosos són els que treballen un nombre superior d'hores per sobre de la seva jornada habitual: 5% els que fan entre 11 i 15 hores extres i 4% els que fan més de 15 hores. També és molt petit el percentatge de gent –6%– que no realitza un nombre fix d'hores extres. Les diferències més notables segons els sexe de l'enquestat tenen a veure amb el fet que les dones superen proporcionalment als homes respecte els que no tenen un nombre fix d'hores extres (15% pel 3%) o als que no saben quantes hores extres fan a la setmana (12% de les dones i cap home). En canvi els homes han precisat en major proporció que les dones el nombre d'hores que treballen més enllà de la seva jornada habitual. No s'aprecien diferències estadísticament significatives en funció de l'edat, el nivell d'estudis o l'ocupació. En funció de la nacionalitat (en el cas dels francesos i enquestats d'altres nacionalitats, el marge d'error és molt gran per tractar-se d'una sub-mostra), els andorrans han dit que fan fins a 5 hores extres en major proporció (55%) que els espanyols (48%) i portuguesos (39%), mentre aquests darrers representen una proporció més gran pel que fa al grup que treballa entre 6 i 10 hores extres (48% pel 27% dels andorrans i 32% dels espanyols).

[El total és 128 (hauria de ser 141) perquè s'han exclòs les categories no numèriques –“no té un nombre d'hores fix” i “Ns/Nc”– per poder calcular la mitjana de la distribució].

		Quantes hores extres fa a la setmana?	
		Mitjana	Freqüència
Sexe	Home	6,86	N=103
	Dona	5,61	N=125
Total		6,62	N=128

		Quantes hores extres fa a la setmana?	
		Mitjana	Freqüència
Edat	De 18 a 24 anys	5,31	N=10
	De 25 a 39 anys	6,96	N=65
	De 40 a 54 anys	6,06	N=38
	55 i més anys	7,47	N=15
Total		6,62	N=128

		Quantes hores extres fa a la setmana?	
		Mitjana	Freqüència
Ocupació actual	Directius, propietaris i comandaments intermedis	5,67	N=5
	Professionals, tècnics i similars	5,69	N=26
	Personal administratiu i similar	7,05	N=15
	Treballadors del comerç, hosteleria i serveis	6,63	N=30
	Treballadors de la indústria, construcció i	7,00	N=45
	Treballadors no qualificats	7,19	N=8
Total		6,62	N=128

3.9.- Hores treballades a la setmana (jornada normal + hores extres)

	Freqüència	Percentatge
Menys de 30 hores	30	6,2
De 30 a 39 hores	59	12,5
40 hores	211	44,3
De 41 a 50 hores	139	29,2
Més de 50 hores	24	5,1
Variable	8	1,7
Ns/Nc	4	,9
Total	477	100,0

Sumant les hores treballades en la jornada laboral normal més les hores extres (les persones que en fan), s'observa que un 44% dels assalariats treballen una mitjana de 40 hores en total a la setmana, mentre que un 34% treballa més de 40 hores i el 19% treballa menys de 40 hores. La mitjana d'hores total treballades és de 41. En relació a les dades registrades en l'Observatori del segon quadrimestre del 2005 els resultats són molt similars (el 44% de les



persones ocupades treballava 40 hores a la setmana, un 37% treballava més de 40 hores i un 17% menys de 40 hores. La mitjana era de gairebé 42 hores de treball a la setmana⁷).

Les dones treballen menys hores a la setmana que els homes: gairebé el 33% de les dones treballen menys de 40 hores a la setmana (pel 7% dels homes), mentre que el 50% dels homes treballen més de 40 hores a la setmana (pel 16% de les dones); la mitjana és de 44 hores setmanals els homes i 37 hores les dones. Per edat, nacionalitat o nivell d'estudis les diferències no són estadísticament significatives. En funció de l'ocupació, el grup dels propietaris, directius i comandaments intermedis (48%) i els treballadors de la indústria i la construcció (64%) són els que amb més freqüència treballen més de 40 hores setmanals (45 i 44 hores de mitjana, respectivament).

		Total hores de treball a la setmana	
		Mitjana	Freqüència
Sexe	Home	43,48	N=247
	Dona	37,30	N=217
Total		40,60	N=464

		Total hores treball a la setmana	
		Mitjana	Freqüència
Edat	De 18 a 24 anys	40,44	N=41
	De 25 a 39 anys	41,51	N=211
	De 40 a 54 anys	39,67	N=161
	55 anys i més	39,84	N=51
Total		40,60	N=464

		Total hores de treball a la setmana	
		Mitjana	Freqüència
Ocupació actual	Directius, propietaris i comandaments intermedis	43,65	N=27
	Professionals, tècnics i similars	38,95	N=84
	Personal administratiu i similar	40,45	N=82
	Treballadors del comerç, hosteleria i serveis personals	40,60	N=117
	Treballadors de la indústria, construcció i agricultura	44,91	N=82
	Treballadors no qualificats	36,49	N=69
Total		40,60	N=464

⁷ Les dades per Espanya i França (tercer quadrimestre del 2005) són de 39,7 i 37,4 hores, respectivament (42,2 i 40,5 hores pels homes i 35,9 i 33,6 per les dones). Dades de l'Eurostat.

	2005 Total hores de treball	2006 (jornada normal + hores extres)	2006 (només jornada normal)
Menys de 30 hores	7,3	6,2	6,4
De 30 a 39 hores	9,8	12,5	12,6
40 hores	43,7	44,3	65,3
De 41 a 50 hores	29,6	29,2	11,4
Més de 50 hores	7,5	5,1	1,6
No té horari fix	2,2	1,7	1,7

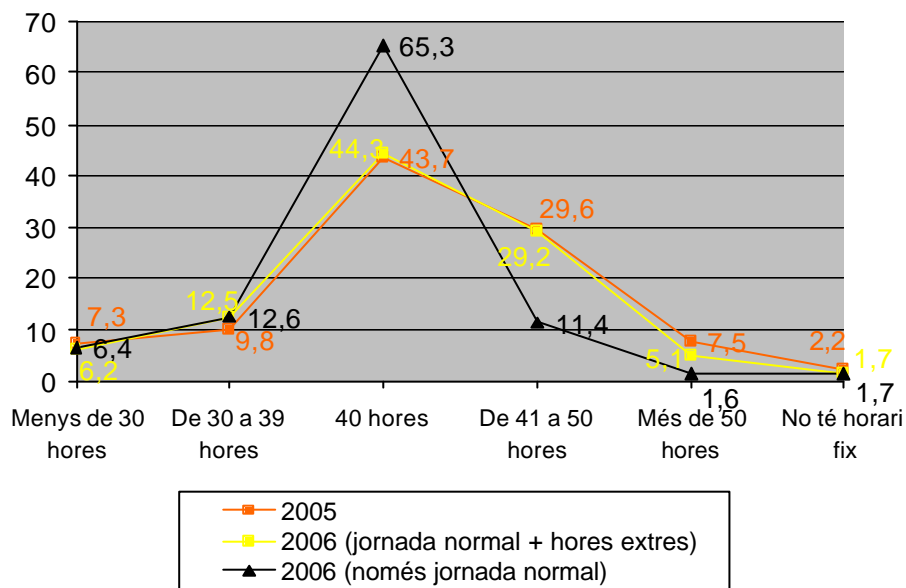

3.10.-Es compensen les hores extres a la seva feina segons la llei?

	Freqüència	Percentatge
Sí	186	39,1
No	58	12,1
Ns/Nc	233	48,8
Total	477	100,0

Independentment de que els enquestats facin hores extres o no, a la pregunta de si a la seva feina es compensen les hores extres segons la llei, un 39% ha respost que sí mentre un 12% ha dit que no i un 49%, aproximadament, no ho sap. Les dones són les que no ho saben (s'han mostrat indecises) en major proporció que els homes (23% pel 7%) mentre que ells han dit que sí es compensen les hores segons la llei en major proporció (72% pel 57%). No s'aprecien diferències estadísticament significatives segons l'edat, la nacionalitat o el nivell d'estudis dels enquestats però sí en funció de la ocupació dels enquestats: els treballadors del comerç, l'hoteleria i els serveis personals, els de la indústria, la construcció i l'agricultura i els directius, propietaris i comandaments intermedis són els que han dit en



major proporció que a la seva feina es compensen les hores extres (80%, 75% i 73%, respectivament); mentre que el personal administratiu i similar és el grup a on els que han dit que no es compensen les hores treballades per sobre de la jornada laboral habitual, representen el major percentatge (36%).

	Freqüència	Percentatge
Sí	109	77,5
No	28	19,6
Ns/Nc	4	2,9
Total	141	100,0

Dels que sí que fan hores extres, un 78% (77% dels homes i 82% de les dones) diu que aquestes es compensen a la seva feina segons la llei, mentre que un 20% considera que no és així i un 3% no ho sap. Per tant, quan considerem només el grup d'enquestats que fan hores extres, la proporció dels que diuen que sí que es compensen segons la llei és més petita que quan considerem el total d'enquestats que han respost aquesta pregunta.

En aquest cas, no s'observen diferències estadísticament significatives per edat, nacionalitat, nivell d'estudis o ocupació.

3.11.- Com es compensen les hores extres?

	Freqüència	Percentatge
Compensació en hores	20	14,5
Compensació econòmica	98	69,9
Ambdues	2	1,5
Ns/Nc	20	14,1
Total	141	100,0

Considerant les respostes dels assalariats que fan hores extres, un 70% (74% en el cas dels homes i 59% en el de les dones) diu que la compensació que reben per aquestes és econòmica i un 15% (10% en el cas dels homes i 27% en el de les dones) diu que li compensen en hores, mentre a un 2% li compensen de les dues maneres.

Quant a la nacionalitat, s'aprecia que els portuguesos diuen en major proporció (87%) que els espanyols (67%) i que els andorrans (63%) que li compensen les hores extres econòmicament. No s'observen diferències estadísticament significatives en funció de l'edat però sí pel que fa a la nacionalitat, ja que són als treballadors no qualificats, treballadors de la indústria, construcció i agricultura i treballadors del comerç, l'hosteleria i serveis personals a qui li compensen econòmicament les hores extres en major proporció que als altres grups ocupacionals. I per estudis, s'aprecia que entre el grup amb estudis



primaris o sense estudis es troba la major proporció d'enquestats assalariats a qui li compensen les hores extres econòmicament i aquesta proporció disminueix a mesura que considerem els nivells d'estudis superiors.

3.12.- Té com a mínim un dia de descans setmanal?

	Freqüència	Percentatge
Sí	474	99,4
No	2	,4
Ns/Nc	1	,1
Variable	1	,1
Total	477	100,0

La immensa majoria, el 99%, dels enquestats assalariats té com a mínim un dia de descans setmanal. Tot i que les diferències per sexe no són estadísticament significatives, els homes han dit en un 100% que sí que tenen com a mínim un dia de descans setmanal mentre les dones ho han dit en un 98% dels casos. Tampoc s'aprecien diferències estadísticament significatives en funció de l'edat, la nacionalitat, el nivell d'estudis o la ocupació dels enquestats.

3.13.- Quants dies de descans setmanal té?

	Freqüència	Percentatge
Un dia	27	5,7
Un dia i mig	31	6,5
Dos dies	401	84,8
Dos dies i mig	6	1,3
Tres dies	5	1,0
Quatre dies	3	,6
Total	473	100,0

Concretament, la majoria –85% dels assalariats– ha dit que gaudia de dos dies de descans setmanal; un 7% ha dit que tenia un dia i mig de descans a la setmana i un 6% té només un dia. Un percentatge molt petit, al voltant de l'3% té dos dies i mig o més de descans. Per nacionalitat, s'estableix una relació estadísticament significativa però en el cas dels francesos i dels enquestats d'altres nacionalitats hi ha una freqüència tant petita que no podem fer comentaris al respecte.

No són estadísticament significatives les diferències per sexe, edat o nivell d'estudis, però sí per ocupació. En aquest cas, s'aprecia que els treballadors del comerç, hoteleria i serveis personals són els que tenen en major proporció menys de dos dies de descans setmanal,



mentre que els directius, propietaris i comandaments intermedis representen la major proporció pel que fa als que tenen dos dies.

		Quants dies de descans setmanal té?	
		Mitjana	Freqüència
Sexe	Home	1,96	N=252
	Dona	1,92	N=221
Total		1,94	N=473

		Quants dies de descans setmanal té?	
		Mitjana	Freqüència
Edat	De 18 a 24 anys	1,99	N=41
	De 25 a 39 anys	1,96	N=217
	De 40 a 54 anys	1,93	N=164
	55 i més anys	1,86	N=51
Total		1,94	N473

		Quants dies de descans setmanal té?	
		Mitjana	Freqüència
Ocupació actual	Directius, propietaris i comandaments intermedis	2,00	N=27
	Professionals, tècnics i similars	2,00	N=87
	Personal administratiu i similar	1,96	N=85
	Treballadors del comerç, hosteleria i serveis	1,87	N=120
	Treballadors de la indústria, construcció i	2,00	N=82
	Treballadors no qualificats	1,85	N=70
Total		1,94	N=473

3.14.- Té unes vacances anuals de 30 dies naturals, i almenys 15 dies seguits?

	Freqüència	Percentatge
Sí	461	96,6
No	13	2,7
Ns/Nc	3	,7
Total	477	100,0

La majoria dels assalariats, el 97%, té unes vacances anuals de 30 dies naturals i almenys 15 seguits. En un 3% no es compleixen aquests criteris i un 1% aproximadament no ho sap.

No s'observen diferències estadísticament significatives per cap de les variables sociodemogràfiques –sexe, edat, nacionalitat, nivell d'estudis i ocupació–.



3.15.- Quants dies de vacances té a l'any?

	Freqüència	Percentatge
Fins a 15 dies	7	1,5
Entre 16 dies i un mes	397	83,2
Entre un i dos mesos	35	7,4
Entre dos i tres mesos	25	5,3
Més de 3 mesos	2	,4
Variable	2	,3
Ns/Nc	9	2,0
Total	477	100,0

Concretament, la majoria –83%– dels enquestats assalariats gaudeix d'entre 16 dies i un mes de vacances anuals; el 7% té entre un i dos mesos; el 5% entre dos i tres mesos i un 2% aproximadament només té fins a 15 dies de vacances. Els nombres més habituals de dies de vacances que han dit els enquestats són 30 dies (83%), 35 dies (2%) i 90 dies (5%). Les dones han dit en major proporció que els homes (9% pel 2%) que gaudeixen de entre dos i tres mesos de vacances anuals, mentre que els homes les superen en totes les altres categories (les diferències són mínimes). En canvi no s'observen diferències significatives a nivell estadístic en funció de l'edat dels enquestats.

En funció de la nacionalitat no podem establir comparacions amb els francesos i enquestats d'altres nacionalitats, ja que el poc nombre de casos en aquestes categories fa que els resultats no siguin significatius estadísticament, però sí podem dir que els portuguesos gaudeixen de poc nombre de dies de vacances (entre 16 dies i un mes) en major proporció que els andorrans i espanyols (95% pel 86% dels espanyols i 75% dels andorrans), mentre que els andorrans representen una major proporció que els espanyols i portuguesos pel que fa als que tenen entre un i dos mesos de vacances (11% pel 8% dels espanyols i 3% dels portuguesos) i entre dos i tres mesos (10% pel 4% dels espanyols). Quan controlem aquesta relació per la variable "ocupació", observem que deixa de ser significativa en tots els casos, és a dir, resulta més determinant l'ocupació dels enquestats que no pas la seva nacionalitat. I si controlem per estudis, en el cas dels que no tenen estudis o només tenen estudis primaris i en el cas dels que tenen estudis secundaris, la relació entre la nacionalitat i el nombre de vacances anuals tampoc no és significativa; llavors en aquests casos influeix més el nivell d'estudis dels enquestats que la seva nacionalitat (en el cas dels enquestats amb estudis universitaris, la relació sí que es manté a nivells estadísticament significatius).

Quant al nivell d'estudis dels enquestats, les diferències –tot i que significatives estadísticament– són molt lleus, però, en general, els enquestats amb estudis universitaris gaudeixen en major proporció que els altres de períodes de vacances més extensos (entre un i dos mesos, entre dos i tres mesos i més de tres mesos).



Per ocupacions, els que tenen menys dies de vacances –entre 16% dies i un mes– representen una proporció més gran entre els treballadors del comerç, l'hoteleria i els serveis personals (93%) i entre els treballadors no qualificats (89%). Els que gaudeixen entre un mes i dos representen proporcions més grans entre el personal administratiu i similar (13%), entre els directius, propietaris i comandaments intermedis i entre els professionals, tècnics i similars (l'11% en ambdós grups). Aquests darrers són els que han dit en major proporció que els altres grups que tenen entre dos i tres mesos de vacances anuals (25%).

Per sectors econòmics, cal ressaltar que el 89% dels que han dit que fan 3 mesos o més de vacances són treballadors de l'ensenyament.

		Quants dies de vacances té a l'any?	
		Mitjana	Freqüència
Sexe	Home	31,89	N=246
	Dona	36,04	N=220
Total		33,85	N=466

		Quants dies de vacances té a l'any?	
		Mitjana	Freqüència
Edat	De 18 a 24 anys	30,00	N=39
	De 25 a 39 anys	34,62	N=216
	De 40 a 54 anys	33,41	N=161
	55 i més anys	34,94	N=50
Total		33,85	N=466

		Quants dies de vacances té a l'any?	
		Mitjana	Freqüència
Ocupació actual	Directius, propietaris i comandaments intermedis	30,26	N=25
	Professionals, tècnics i similars	47,66	N=88
	Personal administratiu i similar	31,12	N=85
	Treballadors del comerç, hosteleria i serveis	30,73	N=117
	Treballadors de la indústria, construcció i	30,82	N=79
	Treballadors no qualificats	29,76	N=69
Total		33,85	N=466

3.16.-El seu salari és superior al salari mínim?

	Freqüència	Percentatge
Sí	444	93,2
No	32	6,8
Total	477	100,0



La majoria –93%– dels enquestats assalariats (98% dels homes i 87% de les dones) cobra un salari superior al mínim (838,93 € mensuals –38,72 € diaris o 4,84 € per hora)–.

No s'observen diferències estadísticament significatives en funció de l'edat, però sí segons la nacionalitat ja que la proporció dels que han dit que sí que gaudeixen d'un salari superior al mínim és la següent: 100% dels enquestats d'altres nacionalitats, 98% d'andorrans, 96% dels francesos, 92% dels espanyols i 85% dels portuguesos. D'altra banda, la proporció dels que han dit que sí que cobren un salari superior al mínim s'incrementa progressivament a mesura que el nivell d'estudis dels enquestats és més alt, sent del 87% en el cas dels que no tenen estudis o tenen estudis primaris, 95% en el dels que tenen estudis secundaris i 99% en el dels que tenen estudis universitaris. També s'observen diferències estadísticament significatives segons l'ocupació dels enquestats: els treballadors no qualificats són els que han dit en major proporció que els altres grups que el salari que cobren no arriba al mínim establert, seguits dels treballadors del comerç, l'hoteleria i els serveis personals i dels directius, propietaris i comandaments intermedis (24%, 8% i 7%, respectivament).

Quan controlem la relació entre la nacionalitat dels enquestats i el fet de si el seu salari és superior al mínim establert, per la seva ocupació, observem que la relació deixa de ser significativa en tots els casos excepte en el dels directius, propietaris i comandaments intermedis; llavors, és l'ocupació dels enquestats i no la nacionalitat el que condiciona el salari dels enquestats. D'altra banda, la relació també deixa de ser significativa si la tenim en compte el nivell d'estudis dels enquestats, ja que en el cas dels que no tenen estudis o només tenen estudis secundaris i en el cas dels que tenen estudis universitaris, és aquesta condició la que influeix en el seu salari (en el cas dels que tenen estudis secundaris es manté la relació significativa amb la nacionalitat) més que la seva nacionalitat.

Existeix una relació estadísticament significativa entre el nombre d'hores treballades a la setmana i el fet de si el salari supera o no el mínim establert, en el sentit que a mesura que les jornades de feina són més extenses, el nombre de persones que cobren un salari per sobre del mínim representa un percentatge més gran (en la categoria immediatament superior a la de 40 hores setmanals la proporció de gent que cobra un sou superior al mínim decau dos punts percentuals en comparació amb la categoria anterior, és a dir, passem del 98% dels que treballen 40 hores al 96% dels que treballen entre 41 i 50 hores setmanals, però en general la dinàmica es manté). Quan controlem la relació entre la ocupació i el salari que es cobra pel nombre d'hores treballades, trobem que la relació deixa de ser significativa quan les jornades són de 40 hores o superiors, és a dir, que en aquests casos, el que de veritat determina el salari és el nombre d'hores treballades i no l'ocupació dels enquestats. En canvi, la relació es manté a nivell estadístic en les categories inferiors a 40 hores setmanals, és a dir, quan els enquestats tenen una jornada inferior a aquesta, el sou que cobren ve determinat en major mesura per la seva ocupació i no tant per les hores que treballin, ja que entre els treballadors de la indústria, la construcció i l'agricultura, entre el personal administratiu i similar i entre els professionals, tècnics i similars els que cobren un sou superior al mínim representen percentatges més grans (100%, 93% i 92%, respectivament) que entre els treballadors del comerç, de la hoteleria i dels serveis personals (74%), entre els treballadors no qualificats (52%) i entre els directius, propietaris i comandaments intermedis (33%).



3.17.- Quin tipus de contracte té?

3.17.1.- Contracte de durada determinada o indeterminada?

	Freqüència	Percentatge
De durada determinada	26	5,5
De durada indeterminada	431	90,4
Ns/Nc	19	4,1
Total	477	100,0

El 90% dels enquestats assalariats tenen un contracte de durada indeterminada, mentre que en un 6% dels casos el contracte és de durada determinada. Un 4% no sap quin tipus de durada té el seu contracte.

En funció del sexe, l'edat o el nivell d'estudis, les diferències no són estadísticament significatives però si considerem la nacionalitat dels enquestats observem que els d'altres nacionalitats han dit en major proporció(22%) que els andorrans (3%), espanyols (5%), francesos (13%) i portuguesos (3%) que la durada del seu contracte és determinada, mentre que els andorrans són els que tenen el percentatge més alt en quant els que compten amb un contracte de durada indeterminada (96% pel 91% dels espanyols, 83% dels francesos, 85% dels portuguesos i 78% dels enquestats d'altres nacionalitats). D'altra banda, són els portuguesos els que presenten un major percentatge pel que fa als que no saben quin tipus de contracte tenen (12% en front l'1% dels andorrans o el 4% dels espanyols i francesos).

Si controlem aquesta relació per l'ocupació dels enquestats, observem que només en el cas dels treballadors del comerç, l'hoteleria i els serveis personals i en el cas dels treballadors de la indústria, construcció i agricultura es manté la relació a nivells significatius entre la durada del contracte i la nacionalitat dels enquestats (en el cas dels directius, propietaris i comandaments intermedis no existeixen diferències perquè tots tenen contracte de durada indeterminada); així doncs, en la resta de casos, és més condicionant l'ocupació dels enquestats i no la seva nacionalitat. També si controlem la relació pel nivell d'estudis, deixa se ser significativa (excepte en el cas dels que tenen estudis secundaris o Formació Professional).

Els que tenen contracte amb durada determinada representen proporcions més grans entre els professionals, tècnics i similars, entre els treballadors de la indústria, la construcció i l'agricultura i entre els treballadors no qualificats (10%, 7% i 6%, respectivament) que entre els altres grups de treballadors assalariats.

3.17.2.- Contracte verbal o escrit?

	Freqüència	Percentatge
Verbal	162	33,9
Escrit	295	62,0
Ns/Nc	20	4,2
Total	477	100,0

El 62% dels enquestats assalariats ha dit que el seu contracte és per escrit (69% dels homes pel 55% de les dones), mentre un 34% té un contracte verbal (39% de les dones pel 29% dels homes) i un 4% no ho sap.

No hi ha diferències estadísticament significatives en funció de l'edat o la nacionalitat però el tipus de contracte verbal és més habitual entre els enquestats sense estudis o amb estudis primaris i disminueix la seva existència a mesura que augmenta el nivell educatiu dels enquestats (39% pel 34% en el cas dels que tenen estudis secundaris i 27% en el dels que tenen estudis universitaris). El tipus de contracte escrit segueix la dinàmica inversa.

El contracte verbal és més habitual entre els treballadors no qualificats (44%), seguits dels directius, propietaris i comandaments intermedis (41%), dels treballadors de la indústria, la construcció i els serveis personals (40%) i del personal administratiu i similar (38%).

3.18.- Rep mensualment el butlletí de salari i/o el full del llibre de treball?

	Freqüència	Percentatge
Només el butlletí de salari	365	76,7
Només el full del llibre de salari	5	1,1
Les dues coses	54	11,4
Cap de les dues	43	9,0
Ns/Nc	9	1,9
Total	477	100,0

La majoria d'assalariats –77%– només rep el butlletí de salari i un 11% rep les dues coses, mentre un 9% no rep ni el butlletí ni el full del llibre de salari. El sexe, l'edat o la nacionalitat no condiciona respostes diferents, però els que no tenen estudis o només tenen estudis secundaris diuen en major proporció que els altres que no reben cap de les dues coses (13% pel 7% dels que tenen estudis secundaris i/o universitaris); en canvi els que tenen estudis universitaris reben en major proporció les dues coses (18% pel 5% dels que no tenen estudis o només estudis primaris i 14% dels que tenen estudis secundaris o Formació Professional). Respecte les altres categories les diferències són molt lleugeres.



En funció de l'ocupació s'aprecia que els directius, propietaris i comandaments intermedis reben en major proporció el full del llibre de salari (7% per l'1% aproximadament de tots els altres grups) i ambdues coses (el butlletí de salari i el full del llibre de salari), seguits del personal administratiu (26% i 18%, respectivament). Mentre que els treballadors de la indústria, la construcció i l'agricultura representen el major percentatge pel que fa als que només reben el butlletí de salari (90% pel 78% dels treballadors no qualificats, 75% dels treballadors del comerç, l'hoteleria i els serveis personals i del personal administratiu i similar, 73% dels professionals, tècnics i similars i 59% dels directius, propietaris i comandaments intermedis). Respecte als que no reben cap de les dues coses, representen els percentatges més grans entre els treballadors no qualificats (17%) i entre els professionals, tècnics i similars (12%)

3.19.- Treballa algun dia festiu del calendari laboral?

	Freqüència	Percentatge
Sí	167	34,9
No	310	65,1
Total	477	100,0

El 65% dels assalariats no treballen cap dia festiu del calendari laboral mentre que un 35% sí que ho fa.

Les diferències per sexe, edat i nacionalitat no són estadísticament significatives. Tampoc ho són les diferències segons el nivell d'estudis dels enquestats, però tot i així, s'aprecia que els que tenen estudis secundaris o Formació Professional treballen en major proporció que els altres algun dia festiu del calendari laboral, seguits dels que tenen estudis primaris o no en tenen i, per últim, dels que tenen estudis universitaris.

En funció de l'ocupació, els que treballen algun dia festiu del calendari laboral representen una gran proporció (i a distància considerable amb els altres grups ocupacionals) entre els treballadors del comerç, l'hoteleria i els serveis personals (66% pel 31% dels treballadors no qualificats, 29% dels professionals, tècnics i similars, 22% dels directius, propietaris i comandaments intermedis, 21% del personal administratiu i similar i 17% dels treballadors de la indústria, la construcció i l'agricultura).



3.20.-Si treballa els dies festius del calendari laboral, li compensen...

	Freqüència	Percentatge
Em traslladen el festiu a un altre dia	74	44,5
Em compensen econòmicament	62	37,4
Ambdues coses	4	2,4
No em compensen el festiu treballat	18	10,8
Ns/Nc	8	4,9
Total	167	100,0

D'entre aquelles persones que treballen algun festiu del calendari laboral, a un 45% li traslladen el festiu treballat a un altre dia i a un 37% li compensen econòmicament. Un petit percentatge al voltant del 2% pot escollir la forma de compensació i a un 11% no li compensen el festiu treballat, mentre un 5% no sap com li compensen o no ha respost.

No s'observen diferències estadísticament significatives segons el sexe, l'edat, la nacionalitat o el nivell d'estudis dels enquestats però sí en funció de l'ocupació, entre el personal administratiu i similar i entre els professionals, tècnics i similars trobem les proporcions més grans d'enquestats a qui li compensen el dia festiu, traslladant-li a un altre dia (65% i 58%, respectivament); entre els treballadors de la indústria, la construcció i l'agricultura i entre els del comerç, l'hoteleria i els serveis personals trobem els percentatges més elevats d'enquestats a qui li compensen econòmicament el dia festiu treballat (64% i 43%). I, finalment, aquells enquestats a qui no li compensen de cap de les dues maneres el festiu treballat representen les proporcions més grans entre els directius, propietaris i comandaments intermedis (43%) i entre els treballadors no qualificats (27%).

3.21.-Amb quant de temps d'antelació coneix la seva planificació horària?

	Freqüència	Percentatge
A principis d'any / sempre faig el mateix horari	363	76,0
El mes anterior	27	5,6
La setmana abans	40	8,5
El dia abans	16	3,3
Altres	16	3,3
Ns/Nc	15	3,2
Total	477	100,0

Respecte al temps d'antelació amb que coneixen la seva planificació horària els assalariats enquestats, la majoria –76%– sempre fa el mateix horari; un 6% la coneix el mes abans, un 9%, la setmana abans i un 3% coneix el seu horari el dia abans. Un 3% dels assalariats coneix el seu horari amb altres marges d'antelació. Les diferències més remarcables pel que



fa al sexe dels enquestats les trobem en el cas dels que coneixen el seu horari a principis d'any, a on les dones superen proporcionalment els homes (81% pel 72%), i en el cas dels que el coneixen el mes anterior, on són els homes els que representen una major proporció que les dones (8% pel 2%).

L'edat i la nacionalitat no influeixen significativament a nivell estadístic en les respostes dels enquestats però en funció del nivell d'estudis s'observa que a mesura que aquest és més baix, també disminueix el temps d'antelació amb que coneixen la seva planificació horària. Així, els que tenen estudis universitaris representen la major proporció pel que fa als que coneixen a principis d'any el seu horari perquè sempre fan el mateix (83% pel 79% dels que tenen estudis primaris i 69% dels que tenen estudis secundaris). Els que tenen estudis secundaris o Formació Professional el coneixen en major proporció (12% per l'1% dels que tenen estudis primaris i 4% dels que tenen estudis universitaris), el mes abans i els que tenen estudis primaris o no en tenen, juntament amb els que tenen estudis secundaris, representen la proporció més gran pel que fa als que coneixen la seva planificació horària la setmana abans (9% i 10%, respectivament, pel 5% dels que tenen estudis universitaris). Si controlem aquesta relació per l'ocupació dels enquestats, apreciem que en el cas dels directius, propietaris i comandaments intermedis, en el del personal administratiu i similar i en el dels treballadors no qualificats, la relació que existia entre el nivell d'estudis i el temps d'antelació amb que coneixen la seva planificació horària deixa de ser significativa; per tant, influeix més la seva ocupació.

Segons l'ocupació dels enquestats, observem diferències estadísticament significatives: els treballadors no qualificats, els treballadors de la indústria, la construcció i l'agricultura i el personal administratiu i similar té un horari fix i, per tant, coneix la seva planificació horària a principis d'any, en major proporció que els altres grups d'enquestats (85%, 84% i 81%, respectivament). Mentre que entre els directius, propietaris i comandaments intermedis, juntament amb els professionals, tècnics i similars, hi ha una major proporció de treballadors que coneixen el seu horari el mes anterior (11% i 9%) o, juntament amb els treballadors del comerç, l'hoteleria i els serveis personals, la setmana abans (21% i 17%, respectivament).

3.22.- Coneix el Servei d'Inspecció de Treball de Govern?

	Freqüència	Percentatge
Sí	301	63,2
No	175	36,7
Ns/Nc	1	,1
Total	477	100,0

Un 63% dels enquestats assalariats coneix el Servei d'Inspecció de Treball de Govern, mentre el 37% no el coneix.

Només en funció de l'ocupació es donen diferències estadísticament significatives, ja que els treballadors més qualificats són els que coneixen en major proporció el Servei d'Inspecció de Treball de Govern; així, el 84% del personal administratiu i similar, el 74% dels directius, propietaris i comandaments intermedis el coneixen, pel 62% dels professionals, tècnics i similars, el 60% dels treballadors de la indústria, la construcció i l'agricultura, el 58% dels treballadors del comerç, l'hoteleria i els serveis personals i el 49% dels treballadors no qualificats.

3.23.-Si es quedés sense feina, com ho faria (o com ho ha fet) per trobar-ne una altra? (multiresposta)

	Freqüència	Percentatge
Repartir CV directament a les empreses	166	34,9
Recórrer a empreses de selecció de personal	73	15,3
Recórrer a empreses de treball temporal	36	7,5
Posar un anunci a la premsa	30	6,2
Buscar les ofertes de treball publicades a la premsa	158	33,1
Fer servir relacions personals	191	40,1
Anar al Servei d'Ocupació de Govern	49	10,4
Fer servir Internet	3	,6
BOPA	5	1,1
Marxaria d'Andorra	5	1,1
Ns/Nc	17	3,6
Base	477	

Un percentatge important –el 40% dels enquestats assalariats– faria servir les relacions personals per trobar una altra feina en cas que es quedés sense l'actual. El 35% ha dit que repartiria CV directament a les empreses i el 33% que buscaria les ofertes de treball publicades a la premsa. Per tant, aquestes tres mètodes assenyalats serien els més habituals a l'hora de buscar feina. Un 15% ha dit que recorreria a empreses de selecció de personal i un 10% que aniria al Servei d'Ocupació de Govern. Altres opcions serien recórrer a empreses de treball temporal (8%), posar un anunci a la premsa (6%) i marxar d'Andorra (4%) –cal remarcar que els que han dit que marxarien d'Andorra ho han fet com a única opció, és a dir, no han assenyalat cap altra opció possible–.

Les diferències entre homes i dones en base a l'observació (tenint en compte que es una taula multiresposta) no semblen significatives. Les més remarcables fan referència a l'opció de "buscar les ofertes de treball publicades a la premsa", a on les dones superen els homes (39% pel 28%) i "fer servir relacions personals", que els homes han dit en major proporció que les dones (46% pel 34%).

A partir de la taula multiresposta i considerant la nacionalitat, observem que els francesos són els que en major proporció repartirien CV directament a les empreses (47% pel 38% dels andorrans, 33% dels espanyols, 28% dels portuguesos i 39% dels enquestats d'altres



nacionalitats), recorrerien a empreses de selecció de personal i a empreses de treball temporal. Els enquestats d'altres nacionalitats, en canvi, han dit en major proporció que la resta que buscarien les ofertes de treball publicades a la premsa (49% pel 34% dels andorrans, 33% dels espanyols, 35% dels francesos i 25% dels portuguesos); entre els portuguesos representen una proporció més gran que en el cas de les altres nacionalitats, els que han dit que farien servir relacions personals per trobar una altra feina (48% pel 38% dels andorrans, 40% dels espanyols, 34% dels francesos i 32% dels enquestats d'altres nacionalitats). I els d'altres nacionalitats, els andorrans i els espanyols representen les majors proporcions pel que fa a l'opció de anar al Servei d'Ocupació de Govern (17%, 14% i 10% respectivament pel 5% dels francesos i portuguesos).

En funció del nivell d'estudis dels enquestats, són els que tenen estudis universitaris els que recorrerien a les empreses de selecció de personal en major proporció que els altres (27% pel 14% dels que tenen estudis secundaris i 9% dels que tenen estudis primaris) i juntament amb els que tenen estudis secundaris repartirien CV directament a les empreses en major proporció que els que no tenen estudis o tenen estudis primaris (40% i 37% pel 29%). D'altra banda, els que tenen estudis secundaris han dit en major proporció que buscarien les ofertes publicades a la premsa (42% pel 32% dels que tenen estudis universitaris i 25% dels que tenen estudis primaris) i, juntament amb els que tenen estudis primaris o no tenen estudis, els que farien servir les relacions personals en major mesura (40% i 47%, respectivament, pel 30% dels que tenen estudis universitaris).

Pel que fa a l'ocupació dels enquestats, s'aprecia que els professionals, tècnics i similars i el personal administratiu i similar han dit en major proporció que els altres treballadors que si es quedessin sense feina, per buscar-ne una altra repartirien CV directament a les empreses (47% i 44%, respectivament), que recorrerien a les empreses de treball temporal (11% i 14%, respectivament) i que anirien al Servei d'Ocupació de Govern (19% i 21%, respectivament). També representen els percentatges més grans, juntament amb els treballadors del comerç, l'hoteleria i els serveis personals i amb els treballadors no qualificats, en quant als que han dit que buscarien les ofertes de treball publicades a la premsa (40%, 43%, 36% i 37%, respectivament). Els treballadors de la indústria, la construcció i l'agricultura farien servir relacions personals en major proporció (51%) que els altres grups ocupacionals.

3.24.- Coneix el Servei d'Ocupació de Govern?

	Freqüència	Percentatge
Sí	238	29,7
No	562	70,1
Ns/Nc	2	,2
Total	801	100,0



Només un 30% dels enquestats coneix el Servei d'Ocupació de Govern (34% dels homes i 25% de les dones); la majoria –70%– ha dit que no el coneixia (75% de les dones i 66% dels homes). En funció de l'edat s'observa que són els d'edats intermèdies els que coneixen en major proporció el Servei d'Ocupació de Govern: 36% dels que tenen entre 25 i 39 anys i 37% dels que tenen entre 40 i 54 anys pel 22% dels que tenen de 18 a 24 anys i 16% dels de 55 i més anys.

En funció de la nacionalitat s'observen diferències però que s'han de prendre amb reserves donat el poc nombre de casos de francesos i enquestats d'altres nacionalitats. Tot i així, els andorrans i espanyols coneixen el Servei d'Ocupació de Govern en major proporció que els altres enquestats (35% i 31% respectivament pel 21% dels portuguesos). De fet, aquesta relació deixa de ser significativa en tots els casos (excepte en el dels treballadors del comerç, l'hoteleria i els serveis personals) quan controlem per la variable "ocupació", el que significa que és aquesta i no la nacionalitat la que influeix en el fet de conèixer el Servei d'Ocupació del Govern. I també deixa de ser significativa si la controlem per la variable "nivell d'estudis" en els casos dels que no tenen estudis o només tenen estudis primaris i en el dels que tenen estudis secundaris, per tant, només en el cas dels que tenen estudis universitaris, continua sent significativa la relació amb la nacionalitat.

El fet de conèixer o no el Servei d'Ocupació del Govern està relacionat amb el nivell d'estudis dels enquestats ja que a mesura que aquest és més elevat també augmenta la proporció d'enquestats que el coneixen: 18% entre els que no tenen estudis o tenen estudis primaris, 34% entre els que tenen estudis secundaris i 47% entre els que tenen estudis universitaris.

Igual que succeeix amb el Servei d'Inspecció de Treball de Govern, els enquestats amb un treball més qualificat són els que coneixen en major proporció el Servei d'Ocupació del Govern, principalment el personal administratiu i similar (56%), seguit dels directius, propietaris i comandaments intermedis (47%) i dels professionals, tècnics i similars (44%) pel 32% dels treballadors del comerç, l'hoteleria i els serveis personals, el 23% dels treballadors de la indústria, la construcció i l'agricultura i el 15% dels treballadors no qualificats. En canvi, no s'observen diferències estadísticament significatives en funció de la categoria professional dels enquestats, és a dir, si són assalariats, empresaris o professionals amb assalariats, treballadors autònoms o professionals sense assalariats o altres.

3.25.- A través de quin mitjà ha conegut el Servei d'Ocupació? (multiresposta)

	Freqüència	Percentatge
Perquè algú m'ho ha dit	83	34,8
Per anuncis a la TV	69	29,1
Per la premsa	54	22,9
Al panell informatiu del Servei d'Immigració	11	4,6
Als díptics o fulletons	12	4,8
Altres	16	6,7
Internet	12	5,2
Ns/Nc	2	,6
Base	238	

Utilitzem una taula multiresposta per recollir les diferents respostes que ha donat cada enquestat a la pregunta sobre els mitjans a través dels quals havia conegut el Servei d'Inspecció de Govern. En un 35% dels casos, els enquestats han tingut coneixement del Servei d'Ocupació perquè alguna altra persona els hi ha dit –és la manera com s'ha assabentat el major percentatge de gent–. En segon lloc, el 29% dels enquestats el coneix per anuncis de la televisió i el 23%, per la premsa. El panell informatiu del Servei d'Immigració, els díptics o fulletons i l'Internet han sigut els mitjans que han donat a conèixer el Servei a un 5% dels enquestats en cada cas. Un 7% l'ha conegut a través d'altres mitjans (sobretot, per qüestions relacionades amb la feina).

En relació a l'edat (observant la taula multiresposta) la única observació remarcable és que la proporció de persones que han conegut el Servei d'Ocupació a través de la premsa s'incrementa a mesura que augmenta l'edat dels enquestats: 8% en el cas dels de 18 a 24 anys, 14% en el grup de 25 a 39 anys, 31% en el de 40 a 54 anys i 35 en el de 55 anys i més.

Pel que fa a la nacionalitat dels enquestats (tal i com s'aprecia a la taula multiresposta) no podem fer cap comentari fonamentat estadísticament pel que fa als francesos i enquestats d'altres nacionalitats. D'altra banda, s'observa que els andorrans són els que han conegut el Servei d'Ocupació en major proporció que els altres perquè algú els hi ha dit (38% pel 32% dels espanyols i 24% dels portuguesos) i són els espanyols els que presenten la major proporció pel que fa als que l'han conegut a través de la premsa (27% pel 19% dels andorrans i 20% dels portuguesos).

Els que tenen estudis universitaris han conegut el Servei d'Ocupació en major proporció que els que tenen altres estudis inferiors a través d'alguna persona que els hi ha dit (45% pel 35% en el cas dels que tenen estudis primaris i 27% en el dels que tenen estudis secundaris) i, juntament amb els que tenen estudis secundaris, a través de la premsa (25% i 27% respectivament pel 13% dels que tenen estudis primaris o no tenen estudis). Són els que tenen un nivell educatiu més baix els que l'han conegut en major proporció per anuncis de la televisió (34% dels que tenen estudis primaris i 31% dels que tenen estudis secundaris, pel 23% dels que tenen estudis universitaris) i pels díptics o fulletons (8% dels



que tenen estudis primaris pel 4% dels que tenen estudis secundaris i el 3% dels que tenen estudis universitaris).

En funció de l'ocupació s'aprecia que els treballadors no qualificats són els que han tingut coneixement del Servei d'Ocupació en major proporció que els altres grups perquè algú els hi ha dit (45%), els que l'han conegut per anuncis de la TV representen un percentatge superior entre els treballadors del comerç, l'hoteleria i els serveis personals (54%) i els que ho han fet a través de la premsa, entre els professionals, tècnics i similars (37%).

3.26.- Ha utilitzat el Servei d'Ocupació en algun cas?

	Freqüència	Percentatge
Sí	44	18,6
No	193	81,4
Total	238	100,0

Dels enquestats que coneixen el Servei d'Ocupació de Govern, només un 19% l'ha utilitzat alguna vegada (representen un 6% aproximadament del total dels enquestats, gairebé un 8% del total d'ocupats i un 9% dels assalariats). La majoria, el 81%, no l'ha fet servir en cap cas. Si considerem la nacionalitat dels enquestats (excloent-t'hi els francesos i els d'altres nacionalitats, ja que el poc nombre de casos en aquestes categories no permet l'anàlisi estadística en termes significatius), observem que els espanyols han utilitzat el Servei d'Ocupació del Govern en major proporció que els andorrans i portuguesos (22% pel 17% i 4%, respectivament).

Tot i que les diferències segons el sexe, l'edat, l'ocupació o el nivell educatiu dels enquestats que han utilitzat el Servei d'Ocupació en algun cas i els que no ho ha fet, no són significatives, en aquest darrer cas s'aprecia que a mesura que és més elevat el nivell d'estudis augmenta el percentatge d'enquestats que l'ha fet servir: 13% entre els que tenen estudis primaris, 16% entre els que tenen estudis secundaris i 27% entre els que tenen estudis universitaris.



4.- OCI

4.1.- Considera que les hores lliures que té per a l'oci o diversió són suficients o insuficients?

	Freqüència	Percentatge
Suficients	557	69,5
Insuficients	238	29,8
Ns/Nc	5	,7
Total	801	100,0

La majoria de la població considera que les hores que té per a l'oci o diversió són suficients, davant el 30% que creu que són insuficients.

Els homes pensen que tenen suficients hores d'oci en major proporció que les dones (un 73% i un 65% respectivament) i per edats les persones de més de 55 anys (81%) i els més joves (73%) són els que estan més satisfets amb el seu temps d'oci. En funció del nivell d'estudis o l'estat civil no s'observa una relació significativa (tot i que els que tenen estudis universitaris pensen en major proporció que tenen suficients hores de lleure). Per nacionalitats, els francesos, andorrans i espanyols creuen en major proporció que tenen suficient temps d'oci. Per ocupacions destaca que estan més satisfets els professionals o tècnics i les persones no ocupades (jubilats, mestresses de casa i estudiants).

Aquestes dades semblen indicar que la satisfacció amb les hores de lleure està relacionada amb la major disponibilitat de temps lliure, ja que estan més satisfets els homes així com les persones de més edat i les més joves, que són les que en tenen major disponibilitat (moltes dones en tenen menys perquè a banda de la seva ocupació en el mercat laboral realitzen la major part de les tasques domèstiques, i d'altra banda els joves –estudiants– i les persones de més edat –jubilats– també disposen de més temps lliure).

4.2.- Per cadascuna de les següents activitats de temps lliure, digui si us plau si la fa habitualment, de tant en tant, mai o gairebé mai.

	Habitualment, sovint	Ocasionalment, de tant en tant	Mai o gairebé mai	Ns/Nc
Anar a discoteques, ballar	6,9%	24,0%	69,0%	,1%
Anar a bars, cafeteries, pubs	22,3%	45,6%	31,9%	,1%
Sortir, reunir-se amb amics	34,8%	47,0%	18,0%	,1%
Fer esport	30,6%	24,1%	45,2%	,1%
Assistir a competicions esportives	7,1%	23,0%	69,8%	,1%
Assistir a espectacles (cinema, teatre...)	14,1%	44,4%	41,3%	,1%
Anar d'excursió	13,8%	41,6%	44,4%	,1%
Passejar, estar al carrer	57,6%	31,8%	10,4%	,1%
Jugar a jocs de taula (cartes...)	7,3%	21,2%	71,4%	,1%
Llegir llibres (no estudi)	46,3%	31,5%	22,1%	,1%
Llegir periòdics o revistes	69,1%	24,4%	6,4%	,1%
Veure la televisió	76,1%	22,0%	1,7%	,1%
Escoltar la ràdio o escoltar música	63,9%	22,8%	13,1%	,1%
Utilitzar l'ordinador	46,4%	15,8%	37,7%	,1%
Jugar a videojocs, consoles...	5,0%	9,3%	85,6%	,1%
Descansar, no fer res	31,9%	56,1%	11,9%	,1%

De les activitats de lleure per les que s'ha demanat, destaca que les que fan habitualment més proporció de persones estan relacionades amb els mitjans de comunicació: veure la televisió (76% sovint i 22% de tant en tant), llegir periòdics o revistes (69% sovint i 24% de tant en tant) i escoltar música o la ràdio (64% sovint i 23% de tant en tant). Passejar és una activitat que fa la majoria de la població (58% sovint i 32% de tant en tant), i també destaca la proporció de persones que llegeixen llibres (46% sovint i 32% de tant en tant) i utilitzen l'ordinador (46% sovint i 16% de tant en tant).

Altres activitats que fan moltes persones en el seu temps lliure, encara que no sigui habitualment, són descansar (56% de tant en tant i 32% sovint), sortir o reunir-se amb els amics (47% de tant en tant i 35% sovint), anar a bars, cafeteries, etc. (46% de tant en tant i 22% sovint), assistir a espectacles com el cinema, teatre, concerts, etc. (44% de tant en tant i 14% sovint), anar d'excursió (42% de tant en tant i 14% sovint) o fer esport (24% de tant en tant i 31% sovint).

D'altra banda destaca que hi ha algunes de les activitats que són minoritàries (entre un 70% i més d'un 80% de les persones diuen que no les fan mai o gairebé mai) com jugar a videojocs, consoles, jugar a jocs de taula, assistir a competicions esportives i anar a discoteques o a ballar.

Gràfic 4. Activitats que fa en el temps lliure

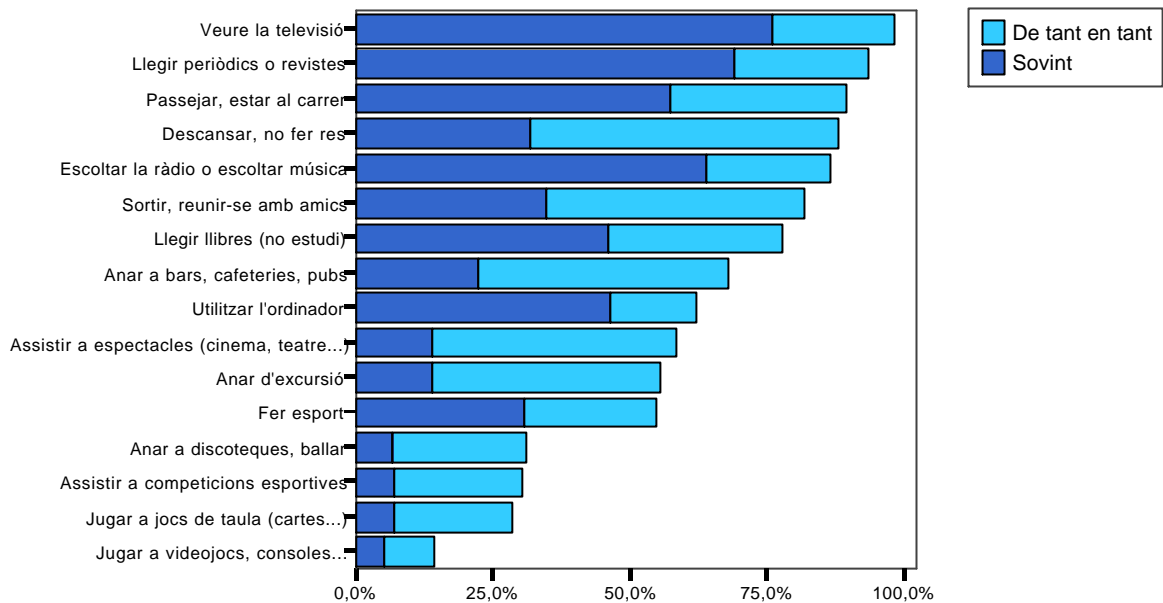

Tot seguit s'analitzen les diferències en funció del sexe i l'edat entre les persones que realitzen les diferents activitats d'oci (ja sigui sovint o de tant en tant) i les que no les fan mai o gairebé mai.

Les activitats com anar a discoteques, a bars, cafeteries, etc., sortir o reunir-se amb amics i les activitats relacionades amb l'esport (fer esport o assistir a competicions esportives i anar d'excursió) són més esmentades pels homes i pels més joves (ja sigui sovint o de tant en tant); en el cas de les excursions però destaca que és més freqüent entre les persones de 25 a 54 anys. En canvi, no s'observen diferències significatives en funció del sexe o l'edat de les persones que en el seu temps lliure passegen o estan al carrer.

L'assistència a espectacles és més habitual entre els joves, mentre que les persones majors de 55 anys diuen majoritàriament que no hi van mai o gairebé mai. En aquest cas, les diferències en funció del sexe no són significatives.

La lectura de llibres (no estudi) és més freqüent entre les dones i les persones de més edat, mentre que les persones que diuen que llegeixen periòdics o revistes amb major proporció són els homes i els que tenen entre 25 i 54 anys.

Pel que fa a la televisió no hi ha diferències significatives entre homes i dones ni en funció de l'edat, però els joves sí que escolten en major proporció música o la ràdio

Els homes i els joves també són els que en major proporció utilitzen l'ordinador i juguen a videojocs o consoles.



Els jocs de taula són més habituals entre els joves, i no hi ha diferències significatives entre homes i dones.

Finalment els homes també diuen amb més freqüència que les dones que dediquen part del seu temps lliure a descansar, però no hi ha diferències significatives en funció de l'edat.

En relació al nivell d'estudis s'observa que en gairebé tots els casos les persones amb estudis secundaris o universitaris fan les diferents activitats en major proporció, excepte en activitats com passejar i descansar (on no s'observen diferències significatives) i en veure la televisió (on són les persones amb menys formació les que la veuen més). En la majoria de les activitats aquestes diferències en funció del nivell d'estudis es mantenen controlant per les diferents franges d'edat, malgrat que en alguns casos deixen de ser significatives perquè probablement es deuen més a l'efecte de l'edat que a la formació.

Les activitats que realitzen de manera més significativa les persones amb major nivell d'estudis en les diferents franges d'edat són les esportives (fer esport i anar d'excursió, però no tant l'assistència a espectacles esportius), activitats culturals (com anar a espectacles, llegir llibres) i la utilització de l'ordinador (excepte entre els més joves on no hi ha diferències).

Relacionat amb l'edat i el nivell d'estudis, també hi ha diferències en les activitats d'oci en funció de l'ocupació, ja que sovint els jubilats i els treballadors no qualificats (i en alguns casos les mestresses de casa) són els que amb menys freqüència fan les activitats d'oci, tot i que en activitats com passejar, veure la televisió o descansar no són diferències significatives.

També destaca que les persones de nacionalitat andorrana, i en alguns casos els francesos i el grup d'altres nacionalitats, van amb més freqüència a ballar, als bars, cafeteries, etc. o surten amb els amics, fan esport o excursions, assisteixen a espectacles, llegeixen llibres i utilitzen l'ordinador, tot i que aquest factor es pot relacionar amb el diferent nivell formatiu dels grups nacionals.

4.3.- Altres activitats que fa en el temps lliure

A banda de les anteriors activitats es va demanar a les persones enquestades si realitzaven habitualment alguna altra activitat en el seu temps lliure i un 13% va esmentar-ne alguna. A l'hora de l'anàlisi, però, cal tenir en compte que el percentatge d'aquestes activitats possiblement canviaria si s'hagués demanat per cadascuna a totes les persones.

Entre les activitats de lleure més esmentades hi ha la caça i pesca (esmentada només per homes), cosir o altres labors (esmentada només per dones), activitats artístiques com pintar, dibuixar o altres manualitats, i la jardineria o tenir cura de l'hort.



	Freqüència	Percentatge	Percentatge vàlid
Caça, pesca	16	2,0	15,8
Cosir, labors	16	2,0	15,8
Pintar, dibuix, manualitats	15	1,9	14,6
Hort, jardineria	9	1,1	8,7
Música, instruments, cant	7	,8	6,8
Viatjar	6	,7	5,8
Balls	5	,6	4,9
Motociclisme	5	,6	4,9
Anar a la muntanya	4	,5	3,8
Fotografia	4	,5	3,8
Bricolatge	3	,4	2,9
Activitats culturals, escriure, estudiar	3	,4	2,9
Altres	9	1,1	8,7
Total	103	12,8	100,0
Nc	698	87,2	
Total	801	100,0	

4.4.- Entre setmana (de dilluns a dijous) acostuma a sortir per la nit?

	Freqüència	Percentatge
Surt tots o gairebé tots els dies entre setmana	6	,8
Surt amb certa freqüència (algun dia a la setmana)	39	4,9
Surt amb poca freqüència (una o dues vegades al mes)	60	7,5
No surt mai o gairebé mai entre setmana	695	86,8
Total	801	100,0

Un 87% de la població diu que no acostuma a sortir de nit entre setmana, mentre que un 7% ho fa amb poca freqüència (una o dues vegades al mes), un 5% ho fa almenys un cop a la setmana i molt poques persones surten gairebé cada dia (menys d'un 1%).

Tot i que hi ha més percentatge de dones que diuen no sortir gairebé mai de nit entre setmana, les diferències no es poden considerar significatives. En canvi, l'edat sí que és un factor que s'associa a sortir de nit entre setmana, de manera que els més joves són els que amb més freqüència diuen que surten de nit, mentre que la proporció dels que no surten mai va augmentant progressivament en els grups de més edat. També surten més les persones amb estudis secundaris o universitaris, tot i que aquesta relació està influenciada per l'edat, ja que les persones joves són les que tenen en major proporció estudis superiors (entre els més joves no hi ha persones sense estudis i molt poques amb estudis primaris). En funció de l'ocupació també es pot observar aquesta relació amb l'edat i la qualificació, ja que els que acostumen a sortir amb més freqüència són els estudiants i els professionals i tècnics,



mentre que els jubilats, mestresses de casa i els treballadors no qualificats són el que ho fan en menor proporció. També diuen que surten més les persones de nacionalitat andorrana (més proporció de joves amb més qualificació). Finalment, la situació familiar (relacionada novament amb l'edat) també és força significativa, ja que surten amb més proporció les persones solteres i sense fills/es (que són les més joves).

4.5.- I acostuma a sortir les nits dels caps de setmana a Andorra (la nit de divendres, dissabte o diumenge)?

	Freqüència	Percentatge
Surt tots o gairebé tots els caps de setmana	78	9,7
Surt amb certa freqüència (vàries vegades al mes)	139	17,4
Surt amb poca freqüència (menys d'una vegada al mes)	128	16,0
No surt mai o gairebé mai	455	56,8
Total	801	100,0

Els caps de setmana són els dies triats més habitualment per sortir de nit, ja que ho fa un 43% de la població d'Andorra (un 16% amb poca freqüència, un 17% vàries vegades al mes i un 10% gairebé tots els caps de setmana). Un 57% de les persones no surten gairebé mai de nit els caps de setmana.

Els homes surten amb més freqüència que les dones, i evidentment les persones més joves ja que un 38% dels que tenen entre 18 i 24 anys surten pràcticament tots els caps de setmana i només un 17% no surt mai, proporció que va augmentant amb l'edat (no surten mai un 41% dels que tenen entre 25 i 39 anys, un 62% dels que tenen entre 40 i 54 anys i un 87% dels majors de 55 anys).

També surten més les persones amb estudis secundaris, formació professional o universitaris, solteres o parelles de fet i sense fills (són persones més joves), estudiants, treballadors de la indústria o la construcció, el personal administratiu i els professionals o tècnics, així com les persones de nacionalitat andorrana.



(Als que surten les nits dels caps de setmana. N=346)

4.6.- A quina hora acostuma a sortir de casa quan surt de nit els caps de setmana?

	Freqüència	Percentatge
Abans de les 9 de la nit	45	13,1
Entre les 9 i les 10 (21:00-21.59h)	157	45,5
Entre les 10 i les 11 (22:00-22:59h)	68	19,8
Entre les 11 i les 12 (23:00-23:59h)	41	11,8
Més tard de les 12 de la nit	33	9,6
Ns/Nc	1	,3
Total	346	100,0

Entre les persones que surten els caps de setmana, la major part (46%) surt de casa entre els 9 i les 10h., mentre que un 13% ho fa abans de les 9h., un 31% surt entre les 10 i les 12h. i només un 10% surt més tard de les 12h.

En l'horari de sortida hi ha una relació clara amb l'edat, ja que les persones majors de 40 anys surten majoritàriament abans de les 10h., mentre que els més joves són els que en major proporció surten més tard. Relacionat amb l'edat també s'observa que les persones solteres i parelles de fet, i sense fills/es (són les més joves), surten més tard. En funció de la nacionalitat o el nivell d'estudis no hi ha diferències significatives, mentre que segons l'ocupació destaca que els propietaris i directius, els professionals i tècnics i el personal administratiu, així com els treballadors no qualificats (a més dels pocs casos de jubilats i mestresses de casa que surten habitualment de nit els caps de setmana) surten majoritàriament abans de les 10h.

4.7.- A quina hora torna a casa?

	Freqüència	Percentatge
Abans de les 12 de la nit	16	4,6
Entre les 12 i la 1 (00:00-00:59h)	57	16,4
Entre la 1 i les 2 (01:00-01:59h)	83	24,1
Entre les 2 i les 3 (02:00-02:59h)	55	16,0
Entre les 3 i les 4 (03:00-03:59h)	65	18,8
Entre les 4 i les 5 (04:00-04:59h)	45	13,1
Entre les 5 i les 6 (05:00-05:59h)	17	5,0
Més tard de les 6	3	,8
Ns/Nc	4	1,2
Total	346	100,0



Quant a l'hora de tornada a casa després de sortir de nit, un 21% torna abans de la 1h., un 40% entre la 1 i les 3h., un 32% torna entre les 3 i les 5h., i un 6% més tard de les 5h.

Aquí també hi ha un horari diferenciat en funció de l'edat, ja que les persones joves que surten de nit tornen a casa més tard, així com les solteres o parelles de fet i sense fills/es; també ho fan amb una proporció lleugerament superior les persones amb estudis secundaris o universitaris, de nacionalitat andorrana i del grup d'altres nacionalitats.

L'horari de l'oci nocturn també està relacionat amb les activitats que realitzen les persones que surten de nit, que és l'objecte de la següent pregunta.

4.8.- De les següents activitats, quines acostuma a fer quan surt les nits dels caps de setmana a Andorra? (Multiresposta)

	Freqüència	Percentatge
Anar al cinema	137	39,8
Anar a restaurants	261	75,5
Anar a bars, cafeteries, pubs...	125	36,3
Anar a ballar, a discoteques	166	48,1
Anar a casa d'algun/a amic/ga	113	32,7
Estar pel carrer amb amics/gues	102	29,5
Passejar	42	12,1
Teatre, música, etc.	3	,9
Altres	2	,6
Ns/Nc	1	,3
Base	346	

Les activitats més freqüents entre les persones que surten a Andorra les nit dels caps de setmana són anar a restaurants (75%), a ballar o a discoteques (48%), al cinema (40%), a bars, cafeteries o pubs (36%), a casa d'amics/gues (33%) o pel carrer amb amics/gues (29%) o a passejar (12%).

En funció de l'edat destaca que els més joves són els que amb major freqüència van a les discoteques o a ballar, mentre que les persones de més edat diuen en proporcions superiors que van als restaurants o a casa d'amics/gues.



4.9.- Quin mitjà de transport utilitza quan surt les nits dels caps de setmana? (Màxim tres respostes)

	Freqüència	Percentatge
A peu	81	23,5
Amb el meu cotxe	245	70,9
Amb el cotxe d'altres	61	17,7
Amb el taxi	14	4,0
Amb moto	10	3,0
Auto Stop	1	,3
Bus	2	,6
Ns/Nc	1	,3
Base	346	

La majoria de persones que surten de nit es desplacen amb els seu propi cotxe (71%), un 23% en algunes ocasions també es desplaça a peu i un 18% amb el cotxe d'altres persones.

En totes les franges d'edat el cotxe propi és el mitjà més utilitzat, però els més joves ho diuen en menor proporció alhora que són els que diuen en major proporció que van amb el cotxe d'altres.

4.10.- Acostuma a beure alguna beguda amb alcohol quan surt a la nit?

	Freqüència	Percentatge
Sí	183	53,0
No	161	46,7
Ns/Nc	1	,3
Total	346	100,0

Més de la meitat de les persones que surten de nit (53%) afirmen que prenen alguna beguda amb alcohol, davant el 47% que diu que no ho acostuma a fer.

Els homes (63%) prenen alcohol quan surten de nit en major proporció que les dones (36%), i per edats no s'observen diferències significatives (tot i que els que tenen entre 25 i 39 anys són els que diuen que en prenen amb major proporció). Els treballadors de la indústria i la construcció són els que diuen que en beuen en major proporció i els treballadors no qualificats els que menys. Les persones que no tenen fills/es també diuen que prenen alcohol en major proporció que les que en tenen, i per la resta de variables no es detecta cap relació significativa.

4.11.- Creu els pares exerceixen control sobre els joves en relació al fet de sortir les nits dels caps de setmana?

	Freqüència	Percentatge
Molt	9	1,1
Bastant	101	12,6
Poc	472	58,9
Gens	125	15,6
Ns/Nc	95	11,8
Total	801	100,0

Un 14% de la població considera que els pares exerceixen molt o bastant control sobre els joves en relació a sortir les nits dels caps de setmana, però la majoria (un 75%) pensa que exerceixen poc o gens control, mentre que un 12% no ha respost.

Els més joves (el 26% dels que tenen entre 18 i 24 anys) i els estudiants (31%) són els que diuen en proporcions superiors que els pares exerceixen molt o bastant control, mentre que en la resta de variables les diferències observades no són significatives. També cal destacar que la gent gran, els jubilats i les mestresses de casa són els que tenen percentatges més alts de no resposta.

4.12.- Està d'acord amb les següents afirmacions sobre el que significa sortir de nit?

	Sí	No	Ns/Nc
Sensació de llibertat, no control	46,5%	47,7%	5,7%
Sensació de fer una cosa diferent, no rutinària	65,6%	29,5%	4,9%
A la nit la gent s'allibera més, es desinhibeix	84,3%	10,7%	5,0%
La nit és el moment de la gent jove	53,4%	44,3%	2,3%
Sortir de nit és igual que sortir de dia	11,8%	86,9%	1,3%

Hi ha una divisió d'opinions en relació a si sortir de nit suposa una sensació de llibertat i de no control, ja que un 47% hi està d'acord i un 48% no. En canvi hi ha un acord majoritari amb que sortir de nit suposa fer una cosa diferent, no rutinària (66%), amb que a la nit la gent s'allibera més, es desinhibeix (84%), i amb que la nit és el moment de la gent jove (53%), mentre que un 87% no creu que sortir de nit sigui igual que sortir de dia.

Hi ha més homes (51%) que dones (42%) que consideren que sortir de nit suposa una sensació de llibertat i no control, i també ho consideren en major proporció els joves (entre els més grans hi ha més proporció que no han respost) i les persones amb estudis secundaris i universitaris i els estudiants (relacionat amb l'edat) o els que treballen en la indústria i la construcció.



La sensació de que sortir de nit suposa fer una cosa diferent és més alta entre les persones de 40 a 54 anys (tot i que en la resta de grups també hi estan d'acord la majoria), entre les persones de nacionalitat portuguesa (tot i que la relació no és significativa estadísticament), les que tenen estudis de formació professional, i els que treballen en la indústria o la construcció, el personal administratiu, els treballadors del comerç, l'hoteleria o els serveis personals i els treballadors no qualificats (tots per sobre del 70%), així com les persones casades i les divorciades o separades.

Les persones entre 25 i 49 anys són les que amb major proporció estan d'acord amb l'afirmació que quan la gent surt a la nit es desinhibeix s'allibera més, i també ho diuen en major proporció els que tenen estudis de formació professional (90%), així com els que treballen en la indústria o la construcció (93%), el personal administratiu (90%) i els treballadors no qualificats (87%).

En relació a l'afirmació que la nit és el moment de la gent jove, hi estan d'acord en major proporció les persones de més edat (augmentant la proporció del 42% dels que tenen entre 18 i 24 anys al 63% dels majors de 55 anys), i relacionat amb l'edat, també ho afirmen en major percentatge les persones amb estudis primaris o sense estudis, així com els treballadors no qualificats i els jubilats, i les persones que tenen fills/es.

Finalment, analitzant en funció de les diferents variables sociodemogràfiques no s'observen diferències significatives entre els que consideren que sortir de nit sigui igual que sortir de dia, ja que en tots els casos la gran majoria (per sobre del 83%) consideren que no és igual.

4.13.- Creu que l'oferta d'oci per les persones que surten de nit a Andorra és suficient?

	Freqüència	Percentatge
Sí	299	37,3
No	351	43,8
Ns/Nc	151	18,9
Total	801	100,0

Un 43% de les persones pensa que l'oferta d'oci nocturn a Andorra no és suficient, davant un 37% que considera que sí és suficient i un 19% que no respon (Ns/Nc).

Els homes, les persones més joves, de nacionalitat andorrana, amb estudis secundaris, de formació professional o universitaris, el personal administratiu, els professionals i tècnics i els treballadors de la indústria i la construcció i sobretot els estudiants, així com els solters o parelles de fet i els que no tenen fills, són els que amb major proporció consideren que l'oferta d'oci a la nit a Andorra és insuficient.

4.14.- Què troba a faltar en l'oferta nocturna d'oci a Andorra?

	Freqüència	Percentatge
Teatre, cinema, espectacles	80	10,0
Pubs, bars musicals	62	7,7
Locals i activitats per gent de mitjana edat i gent gran	48	6,1
Locals tranquils on es pugui parlar	37	4,6
Locals més grans	31	3,9
Horari tancament de locals més tard de le 5	29	3,6
Locals d'oci per als joves (sales de jocs, bolera...)	21	2,6
Terrasses, locals oberts, activitats a l'aire lliure	14	1,8
Altres locals i espais d'oci i lleure	12	1,5
Concerts	10	1,2
Més varietat d'activitats i festes	5	,7
Locals per tota la família	4	,5
Discoteques	3	,4
Més control i vigilància	3	,4
Altres	5	,7
Res	56	7,0
Ns/Nc	379	47,3
Total	801	100,0

En demanar quines mancances troben en l'oferta nocturna d'oci a Andorra, un 47% de les persones no ha respost. Entre les activitats que més troben a faltar, un 10% de les persones enquestades diuen el teatre, cinema o espectacles (més oferta i varietat), un 8% voldrien més pubs o bars musicals, un 6% demanen locals i activitats per gent gran o de mitjana edat (sales de festa, balls, etc.) i un 5% locals tranquils on el pugui parlar. També hi ha demanda de locals més grans, locals d'oci per als joves (sales de jocs, recreatius...), terrasses o activitats a l'aire lliure, concerts, més discoteques, etc. Alhora algunes persones demanen que es tanquin més tard els locals a la nit, tot i que aquesta qüestió es demana específicament a la següent pregunta.

4.15.- Creu que s'hauria de permetre als locals d'oci (bars, pubs, discoteques...) tancar més tard que en l'actualitat?

	Freqüència	Percentatge
Sí	253	31,6
No	511	63,8
Ns/Nc	37	4,6
Total	801	100,0



Un 64% de les persones enquestades creu que no s'hauria de permetre als locals d'oci tancar més tard a la nit, davant un 32% que pensa que sí.

El perfil de les persones que pensen que s'hauria de permetre tancar més tard és el mateix de les persones que pensen que l'oferta d'oci nocturn és insuficient: els homes, els més joves, les persones de nacionalitat andorrana, amb estudis secundaris, de formació professional o universitaris, el personal administratiu, els professionals i tècnics i els treballadors de la indústria i la construcció, i els del comerç, l'hoteleria i els serveis personals, i especialment els estudiants, així com els solters o parelles de fet i els que no tenen fills (que també són persones més joves). Els que hi estan més en contra són la gent gran, la població sense estudis o amb estudis primaris, jubilats i mestresses de casa i les persones vídues.

5.- TECNOLOGIES DE LA INFORMACIÓ I LA COMUNICACIÓ

5.1.- Té ordinador a la seva llar?

	Freqüència	Percentatge
Sí	593	74,0
No	208	26,0
Total	801	100,0

El 74% de les llars andorranes tenen un ordinador, percentatge que suposa un augment important respecte l'any 2005 (69% de les llars). Això indica que després d'haver-se estabilitzant-se durant els anys 2003 i 2004, s'ha recuperat la tendència de creixement de l'any 2002 (quan es va passar del 51% al 62% de les llars amb ordinador).

Les llars més nombroses són les que tenen ordinador amb major proporció (un 51% de les persones que viuen soles, un 67% de les llars amb dues persones, un 79% de les de tres persones i un 84% de les de quatre o més membres), fet que es pot relacionar amb la major presència de gent jove que són amb més freqüència usuaris de les tecnologies de la informació i la comunicació (TIC).

		Nombre de persones que conviuen a la llar					Total
		Viu sol/a	2 persones	3 persones	4 persones	5 persones o més	
Té ordinador a la seva llar?	Sí	48 50,5%	159 67,4%	171 79,2%	162 84,4%	52 85,2%	592 74,0%
	No	47 49,5%	77 32,6%	45 20,8%	30 15,6%	9 14,8%	208 26,0%
Total		95 100,0%	236 100,0%	216 100,0%	192 100,0%	61 100,0%	800 100,0%

La majoria de les llars que tenen ordinador en tenen només un (el 72%), mentre que un 21% en tenen dos (incloent portàtils) i un 7% en tenen tres o més.

(Als que tenen ordinador a casa. N=593)

5.2.- Té connexió a Internet a casa?

	Freqüència	Percentatge	Percentatge vàlid
Sí	505	63,1	85,2
No	83	10,4	14,0
Ns/Nc	5	,6	,8
Total	593	74,0	100,0
No té ordinador	208	26,0	
Total	801	100,0	

El 85% de les llars que tenen ordinador a casa també tenen connexió a Internet, que en el conjunt de llars representen un 63%. Aquesta proporció igual que la de llars amb ordinador va augmentar significativament l'any 2002 (es va passar del 37% del total de les llars amb connexió a Internet al 50%), i l'any 2005 (passant del 53% al 59%).

Gràfic 6. Llars amb ordinador/Internet

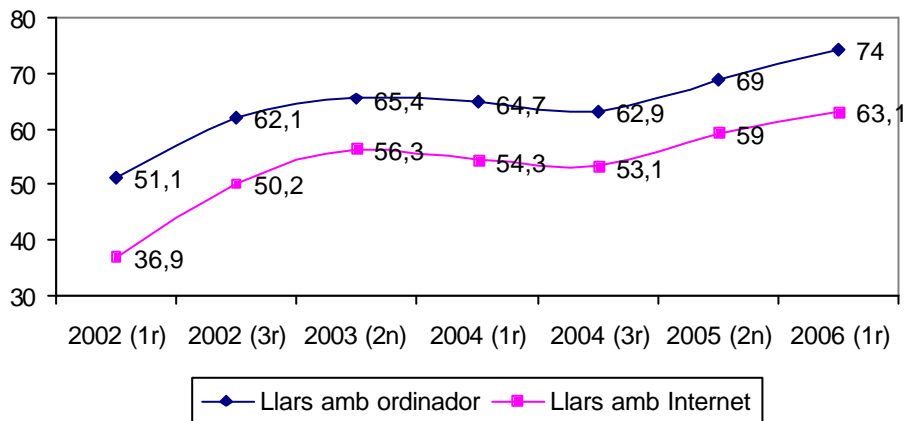

(Als que tenen connexió a Internet a casa. N=505)

5.3.- Aquesta connexió és...

	Freqüència	Percentatge
Línia ADSL	342	67,8
Mòdem analògic amb línea normal	146	28,9
Ns/Nc	17	3,4
Total	505	100,0



L'augment progressiu de línies ADSL s'ha vingut registrant en els darrers anys, fins a situar-se aquest any per primer cop com a tipus majoritari de connexió (68%). Aquest any s'ha registrat un increment espectacular de línies ADSL (s'ha passat del 46% de l'any 2005 a l'actual 68%), alhora que les connexions amb mòdems analògics han passat a ser minoritàries (29%).

Gràfic 7. Tipus de connexió a Internet.

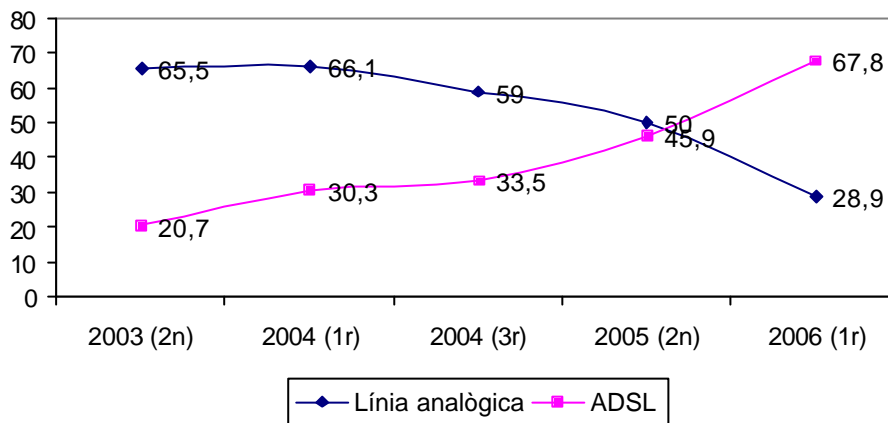

(Si treballa. N=574)

5.4.- Té connexió a Internet a la seva feina?

	Freqüència	Percentatge
Sí	282	49,2
No	289	50,4
Ns/Nc	2	,3
Total	574	100,0

El 49% de les persones ocupades tenen connexió a Internet a la seva feina, en major proporció els professionals i tècnics i el personal administratiu (84%), i els directius, propietaris i comandaments intermedis (58%), mentre que només en tenen un 4% dels treballadors no qualificats. Per sectors d'activitat, destaca que els que tenen connexió a Internet a la feina amb major proporció són les persones que treballen en organismes financers, professions liberals, administració pública, ensenyament, sanitat i parapúbliques, així com els empleats en activitats immobiliàries i serveis empresarials.



(A tots)

5.5.- Ha utilitzat un ordinador en els darrers tres mesos (a casa o fora de casa)?

	Freqüència	Percentage
Sí	492	61,4
No	308	38,4
Ns/Nc	1	,2
Total	801	100,0

En relació a la utilització dels ordinadors sembla que es registra un lleuger increment, ja que un 61% de les persones ha utilitzat un ordinador en els darrers tres mesos, mentre que en les enquestes dels anys 2004 i 2005 era un 58% de la població.

Els homes (71%) l'han utilitzat en major proporció que les dones (51%), i també l'utilitzen més els joves, disminuint la proporció en augmentar l'edat (del 89% dels que tenen de 18 a 24 anys, al 75% els que tenen de 25 a 39 anys, el 63% dels de 40 a 54 anys i un 32% dels que tenen més de 55 anys). De fet, les diferències en funció del gènere són significatives entre els grups de més edat (a partir dels 25 anys), mentre que en el cas dels més joves les proporcions són més similars entre homes i dones (fins i tot les joves l'han utilitzat més que els joves).

Edat		Sexe		Total
		Home	Dona	
De 18 a 24 anys	Sí	87,2%	92,1%	89,6%
	No	12,8%	7,9%	10,4%
		100,0%	100,0%	100,0%
De 25 a 39 anys	Sí	84,0%	64,4%	74,6%
	No	16,0%	35,6%	25,4%
		100,0%	100,0%	100,0%
De 40 a 54 anys	Sí	76,0%	48,6%	63,4%
	No	24,0%	51,4%	36,6%
		100,0%	100,0%	100,0%
55 anys i més	Sí	44,0%	19,6%	32,2%
	No	55,0%	80,4%	67,3%
	Ns	,9%		,5%
		100,0%	100,0%	100,0%

El nivell d'estudis també és un factor amb una correlació directa amb la utilització de l'ordinador, ja que és més alta entre les persones amb estudis secundaris (72%), formació professional (85%) o universitaris (95%). Relacionat amb la formació i l'edat, també



destaca que les persones amb ocupacions més qualificades (directius, propietaris o comandaments intermedis, professionals i tècnics, personal administratiu) així com els estudiants són els que més han utilitzat un ordinador. Per nacionalitats, s'observa que els andorrans (78%), les persones del grup d'altres nacionalitats (71%) són els que utilitzen l'ordinador amb major proporció, mentre que els portuguesos són els que menys l'han utilitzat (40%). Aquestes diferències estan relacionades tant amb el diferencial formatiu dels diferents col·lectius com amb la segmentació en funció de l'origen dins el mercat laboral andorrà.

(Als que han utilitzat un ordinador)

5.6.- A on? (Multiresposta)

	Freqüència	Percentatge
Casa	429	87,2
Lloc de treball	271	55,2
Lloc d'estudi	18	3,6
Ciber-cafè	11	2,2
Biblioteca	5	1,0
Altres llocs	1	,2
Casa d'amics	1	,2
Casa amics o familiars	4	,9
Base	492	

Entre les persones que han utilitzat l'ordinador en els darrers tres mesos, destaca que el lloc on més l'han utilitzat és a casa (87%), seguit del lloc de treball (55%), mentre que només un 5% l'ha utilitzat al lloc d'estudis, un 2% en un ciber-cafè, i un 2% en altres llocs (biblioteca, casa d'amics o familiars, etc.). Les persones enquestades podien donar més d'una resposta si han utilitzat l'ordinador en més d'un lloc, de manera que els percentatges no sumen 100.

5.7.- S'ha connectat a Internet alguna vegada en els darrers tres mesos?

	Freqüència	Percentatge
Sí	452	56,5
No	349	43,5
Total	801	100,0

Un 56% de la població s'ha connectat a Internet en els darrers tres mesos, mentre que un 43% no ho ha fet. La proporció de persones que es connecten a Internet ha augmentat en relació als darrers anys, quan estava al voltant del 50%.

Els homes també s'han connectat a Internet en major proporció que les dones (un 68% i un 45% respectivament), i en funció de l'edat, igual que amb la utilització de l'ordinador, s'han connectat en major proporció els més joves (el 84% dels que tenen entre 18 i 24 anys, el 70% dels que tenen entre 25 i 39 anys, el 58% dels que tenen entre 40 i 54 anys i només el 26% dels majors de 55 anys). Entre les persones més joves hi ha un percentatge similar de connexió a Internet entre homes i dones, i només a partir dels 25 anys les diferències són significatives.

Edat		Sexe		Total
		Home	Dona	
De 18 a 24 anys	Sí	87,2%	81,6%	84,4%
	No	12,8%	18,4%	15,6%
	Total	100,0%	100,0%	100,0%
De 25 a 39 anys	Sí	79,9%	60,0%	70,3%
	No	20,1%	40,0%	29,7%
	Total	100,0%	100,0%	100,0%
De 40 a 54 anys	Sí	73,6%	40,7%	58,4%
	No	26,4%	59,3%	41,6%
	Total	100,0%	100,0%	100,0%
55 anys i més	Sí	34,9%	16,7%	26,1%
	No	65,1%	83,3%	73,9%
	Total	100,0%	100,0%	100,0%

Les persones amb estudis secundaris (64%), de formació professional (84%) o universitaris (90%) s'han connectat en major proporció a Internet, mentre que les que només ho han fet un 25% de les que tenen estudis primaris o inferiors. En funció de l'ocupació destaca una proporció més alta de persones que s'han connectat entre els propietaris, directius i comandaments intermedis, els professionals i tècnics, i el personal administratiu, així com els estudiants, mentre que els treballadors no qualificats, les mestresses de casa i els jubilats són els que menys ho han fet. Segons la nacionalitat de les persones enquestades, destaca que s'han connectat en major proporció els andorrans (73%), i el grup d'altres nacionalitats (68%), mentre que els portuguesos (32%) són els que menys s'hi ha connectat, si bé cal tenir en compte que la relació observada entre nivell d'estudis, ocupació i nacionalitat és un factor que condiciona aquests resultats.

Així doncs, el nivell d'estudis i l'ocupació juntament amb l'edat, són els factors que semblen més determinants en relació a la utilització d'Internet.

Gràfic 8. Ha utilitzat en els darrers tres mesos...?

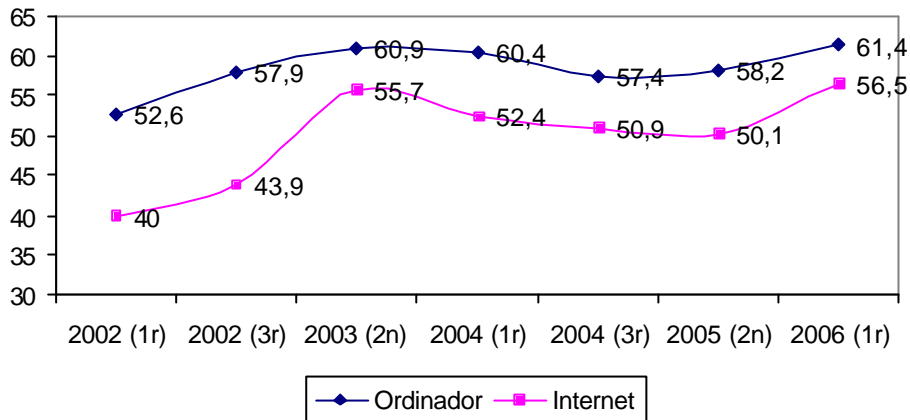

(Als que s'han connectat a Internet. N=452)

5.8.- Des d'on s'ha connectat a Internet? (Multiresposta)

	Freqüència	Percentatge
Casa	395	87,2
Lloc de treball	225	49,7
Lloc d'estudi	14	3,1
Ciber-cafè	12	2,7
Biblioteca	4	,8
Casa d'amics	1	,2
Casa amics o familiars	4	,9
Base	452	

Com en els anteriors observatoris destaca que la majoria de les persones que s'ha connectat a Internet ho han fet des de casa (el 87%) i des del lloc de treball (el 55%). Un 3% s'ha connectat des del lloc d'estudi, mentre que un 3% s'ha connectat en un ciber-cafè i, en menor proporció, des d'una biblioteca o altres llocs. El percentatge s'ha calculat sobre la base de persones que han respost i per això no suma el 100%, ja que podien donar varies respostes.



5.9.- Amb quina freqüència s'ha connectat a Internet?

	Freqüència	Percentatge
Cada dia (6-7 dies setmana)	229	50,6
3-5 dies per setmana	95	21,0
1-2 dies per setmana	86	19,1
Alguna vegada al mes	33	7,3
Amb menys freqüència (esporàdicament)	8	1,8
Ns/Nc	1	,1
Total	452	100,0

Un 51% de les persones que s'han connectat a Internet en els darrers tres mesos, ho han fet cada dia o gairebé cada dia, i un 21% es connecta entre tres i cinc dies a la setmana, mentre que un 19% es connecta un o dos dies per setmana i un 9% es connecta una vegada al més o amb menys freqüència.

Entre les persones que es connecten pràcticament cada dia hi ha major proporció d'homes, de joves i de persones amb estudis universitaris. Per ocupacions dins dels que es connecten a Internet, ho fan més dies els professionals i tècnics, els estudiants i també els treballadors de la indústria i la construcció. En funció de la nacionalitat destaca que els francesos, els del grup d'altres nacionalitats i els andorrans es connecten majoritàriament cada dia.

5.10.-Els dies que es connecta a Internet, quant temps està connectat aproximadament, de mitjana en cada sessió?

	Freqüència	Percentatge
Menys d'una hora	167	37,0
Entre 1 i 2 hores	153	33,8
Entre 2 i 4 hores	84	18,7
Més de 4 hores	48	10,5
Total	452	100,0

El 37% de les persones que s'han connectat a Internet en els darrers tres mesos hi estan de mitjana menys d'una hora, un 34% hi està entre una i dues hores, un 19% més de dues hores però menys de quatre i un 10% quatre o més hores. La mitjana de connexió de les persones que s'hi ha connectat és de 99 minuts (una hora i mitja aproximadament).

Les persones que es connecten més dies a Internet, també hi passen més estona en cada sessió: els que es connecten cada dia hi estan una mitjana de dues hores (128 minuts), mentre que els que es connecten entre 3 i 5 vegades a la setmana ho fan una hora i mitja (95 minuts), els que es connecten 1 o 2 cops a la setmana hi estan una mica menys (86 minuts) i



els que es connecten amb menys freqüència (alguna vegada al més) estan menys d'una hora de mitjana (33 minuts).

Els grups que es connecten més temps de mitjana són els mateixos que es connecten més dies: els homes es connecten més temps de mitjana (110 minuts a cada sessió) que les dones (81 minuts), i els més joves es connecten durant més temps (els que tenen entre 18 i 24 anys estan una mitjana de 124 minuts connectats en cada sessió), mentre que els tenen entre 40 i 54 anys són els que menys temps hi dediquen (una mitjana de 87 minuts els dies que es connecten). Les persones amb estudis universitaris també es connecten més temps de mitjana (124 minuts per sessió), mentre que les persones amb estudis primaris o inferiors que es connecten ho fan de mitjana durant 71 minuts. En funció de la nacionalitat destaca que els francesos i el grup d'altres nacionalitats juntament amb els andorrans declaren una mitjana de temps superior a 100 minuts, mentre que els portuguesos declaren un temps de mitjana inferior (77 minuts). Per ocupacions també destaquen amb temps de connexió més alts els professionals i tècnics (121 minuts), el personal administratiu (107 minuts) i els estudiants (129 minuts).

5.11.-Mentre utilitzava Internet s'ha trobat amb algun dels següents problemes de seguretat?

	Sí	No	Ns/Nc
Virus	52,7%	47,1%	,1%
Utilització fraudulenta de la targeta de crèdit	1,9%	97,8%	,3%
Correus no sol·licitats (spam)	62,0%	37,8%	,1%
Programes espies	24,3%	71,9%	3,8%
Altres	2,1%	96,9%	1,0%

Entre els problemes de seguretat que s'han trobat les persones que s'han connectat a Internet en els darrers tres mesos, destaca que els més freqüents són els correus no sol·licitats (un 62%) i virus informàtics (53%), mentre que un 24% s'ha trobat amb programes espia i amb molt poca freqüència han tingut problemes d'utilització fraudulenta de la targeta de crèdit (2%) o altres (2%). Comparant amb els resultats de l'any 2005 s'observa que el problema dels correus no sol·licitats és similar (60%), mentre que els que han tingut problemes amb virus informàtics ha disminuït (l'any passat ho va dir un 61%), recuperant el nivell d'anys anteriors (53% l'any 2004).

5.12.- Quins dels següents serveis d'Internet ha utilitzat en aquests darrers tres mesos?

	Sí	No
Correu electrònic	88,8%	11,2%
Enviament fitxers	46,6%	53,4%
Cursos o estudis per Internet	15,1%	84,9%
Buscar informació de notícies i actualitat	92,9%	7,1%
Serveis de banca electrònica	38,6%	61,4%
Compra de productes o serveis	21,3%	78,7%
Serveis d'oci (jocs, música, etc.)	44,6%	55,4%
Xat, converses o fòrums	32,7%	67,3%

Els serveis d'Internet més utilitzats per les persones que s'han connectat en els darrers tres són la recerca d'informació de notícies i actualitat (93%) i el correu electrònic (89%). Un 47% per l'enviament de fitxers i un 45% serveis d'oci, mentre que un 39% s'ha connectat a serveis de banca electrònica, i un 33 per xats, converses o fòrums. Un 21% ha realitzat compres a través d'Internet i un 15% ha fet algun curs.

En l'observatori de l'any 2005 un 90% havia utilitzat Internet pel correu electrònic i un 91% per buscar informació de notícies i actualitat. Un 55% havia fet enviaments de fitxers, mentre que un 48% el van utilitzar per serveis d'oci, i un 40% pels serveis de banca electrònica, mentre que un 26% també va realitzar compres i un 15% per cursar algun estudi per Internet.

En l'anàlisi d'aquesta pregunta en funció de les diferents variables sociodemogràfiques, cal destacar que en tractar-se només d'una part de la mostra (les persones que han utilitzat Internet en els darrers tres mesos) augmenta el marge d'error, i els resultats en els grups que hi ha pocs casos no són suficientment representatius de cada categoria de població.

5.12.1.- Correu electrònic

Entre les persones que han utilitzat el correu electrònic no s'observen diferències significatives en funció de l'edat, el sexe o la nacionalitat, però sí que augmenta la proporció dels que utilitzen el correu electrònic al passar dels nivells d'estudis primaris (84%) als que tenen estudis secundaris (87%) i universitaris (95%). Per ocupació tots els grups l'utilitzen força, però ho fan en major proporció els professionals i tècnics i el personal administratiu.

5.12.2.- Enviament de fitxers

Entre les persones que han utilitzat Internet per enviar fitxers, destaca que ho han fet en major proporció les persones més joves, amb estudis universitaris i de nacionalitat andorrana; en funció de l'ocupació destaquen els professionals i tècnics, el personal administratiu i els treballadors de la indústria i la construcció.



5.12.3.- Estudis o cursos per Internet

Les persones més joves i amb estudis universitaris són les que han fet estudis per Internet en major proporció. La proporció dels que fan estudis per Internet també és més alta entre els professionals i tècnics i els estudiants. Per nacionalitats, els portuguesos i francesos declaren que han fet cursos per Internet tot i que en aquest apartat no es poden considerar uns resultats suficientment representatius dels grups nacionals per tenir pocs casos (l'error és molt alt en tractar-se d'una submostra).

5.12.4.- Buscar informació de notícies i actualitat

Les persones que han utilitzat Internet per buscar informació de notícies i actualitat en major proporció són les que tenen entre 25 i 54 anys i amb estudis universitaris. Per ocupacions en tots els casos un percentatge elevat han utilitzat Internet amb aquest objectiu, però sobretot el grup dels propietaris i directius, els professionals i tècnics, el personal administratiu i els treballadors de la indústria i la construcció.

5.12.5.- Banca electrònica

Els serveis de la banca electrònica l'han utilitzat en major proporció les persones entre 25 i 39 anys i els més grans, amb estudis universitaris, de nacionalitat francesa, andorrana i el grup d'altres nacionalitats. En funció de l'ocupació destaca que l'han utilitzat en major proporció els professionals, tècnics i similars i els propietaris, directius i comandaments intermedis.

5.12.6.- Compres

Les persones que han utilitzat Internet en els darrers tres mesos per fer alguna compra tenen en major proporció entre 25 i 39 anys, nacionalitat francesa o del grup d'altres, estudis universitaris i que treballen com a professionals o tècnics.

5.12.7.- Oci

Hi ha una major proporció d'homes i de persones joves entre els que han utilitzat Internet en els darrers tres mesos per serveis d'oci (música, jocs, etc.). En funció de la nacionalitat els francesos, portuguesos i andorrans són els que han utilitzat aquests serveis en major proporció i per ocupació destaquen els estudiants, els treballadors de la indústria i la construcció i els professionals i tècnics, mentre que pels diferents nivells d'estudis les relacions no són significatives.



5.12.8.- Xats, converses o fòrums

Els joves són els que han utilitzar els serveis de xats o converses en major proporció. Per nacionalitat, han utilitzat aquests serveis en major proporció les persones del grup d'altres nacionalitats, els portuguesos i francesos, i en funció de l'ocupació destaquen especialment els estudiants i els treballadors no qualificats. En funció del nivell d'estudis no s'observa una relació significativa.

5.13.-Amb quin idioma són les pàgines web on es connecta normalment? (Màxim 3 respostes)

	Freqüència	Percentatge
Català	227	50,2
Espanyol	400	88,5
Francès	90	19,8
Anglès	74	16,4
Altres	12	2,6
Base	452	

Al demanar sobre l'idioma de les pàgines que es visiten a Internet, les persones enquestades podien donar fins a tres respostes. Com en anys anteriors l'idioma més utilitzat és l'espanyol (89%), seguit del català (50%), i en menor proporció visiten pàgines en francès (20%), en anglès (16%) o altres (3%) entre els que destaca l'idioma portuguès.

Els joves visiten pàgines en castellà en major proporció (el 96% dels que tenen entre 18 i 24 anys), mentre que els que visiten en major proporció pàgines en català són els que tenen entre 40 i 54 anys; en funció de la nacionalitat, els andorrans visiten pàgines en català en major proporció, seguits dels espanyols, mentre que els que visiten en major proporció pàgines en castellà són espanyols i portuguesos, i els francesos són els que visiten en major proporció pàgines en francès.



5.14.-Comparativa europea en l'accés i ús d'Internet

En els darrers anys, no només s'ha observat un augment de les llars amb accés a Internet, sinó que també ha augmentat la proporció de persones que l'utilitzen regularment (almenys un cop per setmana).

Segons les dades de l'Eurostat (referides a la població entre 16 i 74 anys i les llars on hi ha almenys un membre d'aquesta edat), un 48% de les llars dels 25 països de la Unió Europea tenen accés a Internet (la mitjana dels països de la UE-15 és de 53%). Així, malgrat que no són dades exactament comparables per tractar-se de grups d'edat diferents, es pot assenyalar que Andorra, amb un 59% de les llars que tenien connexió a Internet el 2005 (un 63% el 2006), està per sobre de la mitjana europea. Els països amb major proporció de llars amb Internet són Suècia (73%), Dinamarca (75%), Luxemburg (77%) i Holanda (78%), mentre que Espanya (36%), Portugal (31%) i Grècia (22%) estan a la cua.

A Andorra la proporció de persones que utilitzen Internet almenys un cop per setmana era del 46% en l'observatori de l'any 2005 (un 51% l'any 2006), mentre que la mitjana europea era d'un 43% (un 46% en els països de la UE-15). En aquest cas també destaca que els països amb més proporció de persones que es connecten a Internet almenys un cop per setmana són Suècia (76%), Holanda (74%) i Luxemburg (63%), mentre que Espanya (35%), Itàlia (28%), Portugal (28%) i Grècia (18%) són els que tenen menor proporció d'usuaris regulars d'Internet.⁸

⁸ Dades del 2005.

<http://observatorio.red.es/indicadores/europe/indicadores.html>

<http://www.ine.es/prensa/np409.pdf>



Accés i utilització d'Internet en els països de la Unió Europea (persones entre 16 i 74 anys). Any 2005

	% de llars amb accés a Internet	% d'usuaris freqüents d'Internet (almenys un cop a la setmana) en els darrers tres mesos
UE-25	48	43
UE-15	53	46
Euro Àrea	50	43
Andorra ⁽¹⁾	59	46
Alemanya	62	54
Àustria	47	49
Bèlgica	50	53
Dinamarca	75	73
Eslovàquia	23	43
Eslovènia	48	40
Espanya	36	35
Estònia	39	54
Finlàndia	54	63 ⁽²⁾
França	34 ⁽²⁾	--
Grècia	22	18
Holanda	78	74
Hongria	22	34
Irlanda	40 ⁽²⁾	31
Itàlia	39	28
Letònia	31	36
Lituània	16	30
Luxemburg	65	63
Malta	--	--
Polònia	30	29
Portugal	31	28
Regne Unit	60	54
República Txeca	19	26
Suècia	73	76
Xipre	32	26

Font: Eurostat

⁽¹⁾ Població major de 18 anys.

⁽²⁾ Dades del 2004.



6.- ANNEXOS

6.1.- Valor estadístic i significació estadística dels resultats.

Per interpretar correctament els resultats d'una enquesta cal tenir en compte que són estimacions fetes a partir d'una mostra extreta de la població total i que el seu valor està afectat per l'error de mostreig. Així, la seva exactitud depèn de tres factors:

- La mida de la mostra (o de la part de la mostra analitzada): per una mateixa població, en les mostres amb més persones enquestades, el marge de desviació de la mostra envers la població és més petit
- La variància de la població: expressada en termes probabilístics, refereix a les proporcions de distribució bipolar d'un factor en la població. La variància màxima es dona quan aquesta distribució és equiprobable ($p=50\%$ i $q=50\%$). Aleshores, l'error estadístic de la mostra és més gran.
- El nivell de confiança que s'estableix: a nivells de confiança més restrictius (nivells més alts) el marge d'error estadístic és més gran.

Marges d'error al nivell de confiança del 95,5 %

Mida de la mostra	Percentatges observats ($p + q = 100$)				
	10 % o 90 %	20 % o 80 %	30 % o 70 %	40 % o 60 %	50 %
250	3,8	5,0	5,8	6,2	6,3
500	2,7	3,6	4,1	4,4	4,5
1000	1,9	2,6	2,9	3,1	3,2
1500	1,6	2,1	2,4	2,5	2,6

Per exemple, en una mostra de 500 persones que responen a una pregunta, en el cas més desfavorable que el resultat sigui del 50%, i establint el nivell de confiança del 95,5 %, el marge estadístic és +/- 4,5 % sobre l'esmentat 50% observat. Això significa que el resultat per la població total es troba en una forquilla entre el 45,5% i el 54,5%.

Així doncs, els percentatges observats són vàlids dins els límits dels marges d'error estadístic sempre que es refereixen a tota la mostra, mentre que si només es considera una part de la mostra analitzada el marge d'error augmentaria.

Per una altra part, al creuar les diferents variables⁹ (en les taules de contingència) interessa saber com es distribueix una variable (la que es vol explicar o dependent, perquè se suposa que depèn d'una altra variable) en les diferents categories de l'altra variable (independent o explicativa), per establir quina relació hi ha entre aquestes dues variables, és a dir, si hi ha associació entre les variables o si són independents. Hi ha associació entre dues variables quan la distribució dels valors d'una variable (dependent) canvia en les diferents categories de l'altra variable (independent) amb un nivell suficient de correlació, i hi ha independència quan la distribució dels valors de la variable dependent no varien en les diferents categories

⁹ Característiques de les persones enquestades que representen aspectes que les diferencien, com per exemple l'edat, el nivell d'estudis, les seves opinions, etc.



de la variable independent, o ho fa a un nivell de correlació molt baix. Les proves estadístiques realitzades indiquen si hi ha associació entre les variables o si degut a l'error de la mostra les diferències en la distribució dels valors no són significatives (i per tant no podem entendre que hi ha una associació rellevant).

Per exemple, en moltes taules s'observen diferències en els percentatges en les respostes a una qüestió entre homes i dones o entre els diferents grups d'edat, però si els resultats de les proves estadístiques realitzades no són significatius vol dir que no es pot provar que el gènere o l'edat de les persones sigui la causa d'aquestes diferències (no es poden considerar el gènere o l'edat com a factors explicatius d'aquestes diferències), tot i les tendències apuntades en la mostra donada.

Cal remarcar, finalment, que aquesta associació –quan es dona– és merament estadística, i per tant requereix una interpretació posterior a l'hora d'establir eventuais mecanismes de causalitat, per exemple.



6.2.- Classificació d'ocupacions pel mercat laboral andorrà.

Grup 1: directius, propietaris i comandaments intermedis:

Directius i alts càrrecs d'administracions públiques i d'empreses privades: Poder executiu i legislatiu i Direcció de les Administracions Públiques, Direcció d'Organitzacions.

Propietaris i gerents d'hoteleria, comerç, agricultura i altres empreses.

Comandaments intermedis d'empreses del sector serveis, comerç, financer...

Grup 2: professionals i tècnics, científics i intel·lectuals:

Professions associades a titulacions universitàries de 1er, 2on i 3er cicle en ciències pures i enginyeria, ciències naturals, sanitat, ensenyament.

Professionals del dret, organització d'empreses, ciències socials i humanes, escriptors, artistes.. i altres professions associades a titulacions universitàries de 1er, 2on i 3er cicle.

Tècnics en ciències físiques, químiques i enginyeria, ciències naturals i sanitat, educació infantil, professionals de suport en operacions financeres i comercials, professionals de suport en gestió administrativa.

Grup 3: personal administratiu i similars (“coll blanc”):

Empleats en serveis comptables, financers i de serveis de recolzament a la producció i al transport.

Empleats de biblioteca, serveis de correus i assimilats, auxiliars administratius amb o sense atenció al públic.

Empleats en tracte directe amb el públic en agències de viatges, recepcionistes i telefonistes, caixers...

Grup 4: treballadors qualificats i semiqualficats de comerç, hoteleria i restauració, serveis personals i de protecció:

Venedors, dependents de comerç i assimilats.

Treballadors de serveis de restauració (cambrers, cuiners, bàrmans...).

Treballadors de serveis personals (auxiliars d'infermeria, treballadors que es dediquen a tenir cura de persones, perruquers, especialistes en tractaments de bellesa, treballadors que atenen passatgers, majordoms i similars).

Treballadors dels serveis protecció i seguretat (policies, bombers, guàrdies jurats i personal de seguretat privada)



Grup 5: artesans i treballadors qualificats i semiqualificats d'activitats agràries, indústria i construcció:

Treballadors qualificats i semiqualificats d'activitats agrícoles.

Treballadors qualificats i semiqualificats de la indústria manufacturera.

Treballadors en obres estructurals de construcció i acabats de construcció (paletes, pintors, electricistes, fusters, lampistes)

Altres treballadors qualificats i semiqualificats: ferrers, soldadors, mecànics, vidriers, etc.

Treballadors de les indústries d'arts gràfiques, tèxtil, elaboració d'aliments, ebenistes i altres artesans.

Conductors de vehicles de transport urbà o per carretera.

Grup 6: treballadors no qualificats:

Treballadors no qualificats dels serveis (comerç, personal de neteja, conserges...).

Treballadors no qualificats de la indústria i la construcció (peons d'indústries manufacturera i del transport, manobres,...).

Treballadors agrícoles no qualificats (temporers, peons....)

Grup 7: jubilats

Grup 8: mestresses de casa

Grup 9: estudiants (i altres inactius i no ocupats)

6.3.- Desglossament dels aspectes a millorar (3 principals aspectes a millorar d'Andorra)

	Casos	Percentatge
Trànsit	420	52,4%
Trànsit	411	51,3%
Molta circulació (Caos circulatori)	4	0,5%
Masses accidents	1	0,2%
Mala gestió de l'agència de mobilitat	2	0,2%
Els agents de circulació	1	0,1%
Manca vigilància per l'excés de velocitat	1	0,1%
Vivenda cara	408	50,9%
Vivenda cara	304	38,0%
Lloguers cars	95	11,8%
Habitatge per a la gent jove	3	0,4%
Manquen subvencions per a l'habitatge	6	0,7%
Salaris baixos	146	18,2%
Salaris baixos	146	18,2%
Nivell de vida car	143	17,8%
Cistella de la compra cara : alimentació, productes higiene, etc.	25	3,1%
Nivell de vida car	118	14,7%
Polítiques socials, prestacions i pensions	115	14,4%
Pensions baixes	35	4,7%
Cobertura de la CASS insuficient	11	1,5%
La CASS ha de ser com la Seguretat Social espanyola	2	0,2%
CASS	7	0,9%
Polítiques socials poc desenvolupades	27	3,6%
Poques ajudes a les persones grans	1	0,1%
Manca d'ajudes familiars	16	1,9%
Cobertura de la Cass 100% a la gent gran	1	0,1%
Pagament als metges anticipadament	5	0,8%
Assistència a la gent gran	2	0,2%
Pujar les pensions d'invalidesa	2	0,2%
Manquen residències per a la gent gran assequibles	2	0,2%
Ajuda per a les mares solteres amb fills	1	0,1%
Infraestructures i equipaments	109	13,6%
Masses obres al carrer	21	2,6 %
Falta de carreteres, túnels, ponts	19	2,4%
Infraestructures en mal estat	28	3,6%
Manquen parcs infantils	10	1,3%
Manquen infraestructures	8	1,0%
Voreres estretes o en mal estat	4	0,1%

Manquen polisportius	1	0,2%
Comunicació amb l'exterior	1	0,1%
S'hauria de millorar l'embelliment dels carrers	4	0,5%
Que no canvien els sentits de les carreteres	1	0,1%
L'avinguda Meritxell	1	0,1%
Manquen zones verdes	6	0,7%
Embelliment dels carrers d'Escaldes	3	0,4%
Comunicacions difícils	1	0,1%
Decoració urbana innecessària	1	0,1%
Qualitat de vida	66	8,3%
Manca de qualitat de vida en general	5	0,6%
Manca de temps lliure	2	0,3%
Manca de llocs de diversió i serveis lúdics pels joves	14	1,7%
Horari incompatible amb la família	6	0,8%
Manquen mesures per comptabilitzar vida familiar i laboral	6	0,8%
Més oferta lúdica per a la gent gran	4	0,5%
Horaris limitats a les discoteques	2	0,3%
Manca d'oferta cultural i locals d'oci	25	3,1%
Poca vida social	2	0,2%
Creixement desordenat	60	7,5%
Massa construcció	45	5,7%
Massa gent	2	0,2%
Especulació immobiliària	1	0,1%
Política urbanística dolenta	8	1,0%
És necessari un creixement sostenible	4	0,5%
Transport públic	60	7,5%
Transport públic deficient	47	5,9%
Poc transport públic	6	0,7%
Transport públic massa car	6	0,8%
Ampliar horaris del transport públic	1	0,1%
Treball i Condicions de treball	53	6,7%
Treball i condicions de treball	17	2,2%
Dificultat per trobar feina	5	0,6%
Moltes hores de feina	3	0,4%
Manca de sindicació	4	0,5%
Reglament laboral ineficient	8	1,1%
Inseguretat laboral	3	0,4%
No hi ha assegurança d'atur	4	0,4%
Retall de les hores extres per part de la nova llei	1	0,1%
Es treballa el cap de setmana	2	0,2%
Acomiadament lliure	1	0,1%
Poques festes laborals	2	0,2%
Posar horaris més flexibles	3	0,3%
Medi ambient	47	5,8%

Contaminació	10	1,2%
No preservació del medi ambient	22	2,8%
Rius bruts	1	0,2%
Poca neteja als carrers	6	0,8%
Forn incinerador	2	0,2%
Contaminació acústica	2	0,3%
Andorra no és prou neta	2	0,2%
Manca de reciclatge	2	0,1%
Economia	31	3,9%
Situació econòmica i el seu futur	7	0,8%
Comerç de poca qualitat	1	0,1%
Masses comerços	1	0,1%
Els impostos com l'IMI, l'ISI	7	0,9%
Falta de control i regularització del comerç	2	0,2%
Ajudes econòmiques als empresaris	1	0,2%
Impostos previstos pel Govern	9	1,1%
Millores pels pagesos	2	0,3%
Monopolis	1	0,2%
Manca d'Aparcaments	46	5,7%
Manca d'aparcaments	42	5,2%
Aparcaments cars	3	0,4%
Les places per minusvàlids estan sempre ocupades	1	0,1%
Turisme	41	5,1%
Turisme de poca qualitat	3	0,4%
Al turisme no se'l tracta bé	11	1,3%
El govern no té cura del turisme	4	0,5%
Manca d'oferta lúdica per al turisme	6	0,7%
Manca de promoció turística	8	1,1%
El turisme decreix	7	0,9%
Turisme massificat	1	0,1%
Servei d'hotels	1	0,1%
Política andorrana	37	4,6%
Mala política econòmica	2	0,3%
Mal funcionament de la política andorrana	14	1,7%
Manca projecte polític	2	0,2%
Manca de preparació dels polítics per governar a Andorra	2	0,3%
Poques ajudes a l'esport	2	0,2%
Mal funcionament del Govern	8	0,9%
Lleis poc definides	1	0,1%
Desinformació per part de govern a la població	1	0,1%
Manca de diàleg amb els polítics	3	0,4%
Nou codi penal ha de canviar en alguns aspectes	1	0,2%
Manca coordinació entre Govern i els Comuns	1	0,2%

Educació en general	32	4,0%
Educació en general	2	0,3%
Poca qualitat de l'ensenyament en les escoles	2	0,2%
Manca d'estudis reglats a Andorra: universitaris, FP, postgraus...	12	1,5%
Manca de beques	4	0,5%
Menjar als col·legis de mala qualitat	1	0,1%
Transport escolar, retards i manca adult per vigilar	3	0,4%
Transport escolar deficient	7	0,8%
Manca de centres de F.P. pels joves	1	0,2%
Problemes dels immigrants	18	2,2%
Manca de drets per part dels immigrants	7	1,0%
Poca facilitat per aconseguir el passaport andorrà	3	0,4%
La major part de la població no vota	2	0,2%
Societat tancada	2	0,2%
No hi ha pla d'acollida	1	0,1%
Manca d'adaptació i discriminació als immigrants	2	0,2%
Millorar l'atenció als residents des país	1	0,1%
Pèrdua d'identitat	15	1,9%
Molta immigració	9	1,1%
No es parla català de manera generalitzada	6	0,8%
Sanitat	15	1,8%
Sanitat deficient	5	0,6%
Manquen metges (generalistes i especialitzats)	4	0,5%
Serveis d'urgències dolent	2	0,3%
Manca d'oferta sanitària	3	0,4%
Valors	13	1,6%
Manca d'ordre, disciplina i respecte	3	0,4%
Manquen relacions més humanes	1	0,1%
Manca voluntariat, societat poc humana	2	0,2%
Societat molt consumista	1	0,1%
Poc respecte els uns als altres	3	0,4%
La societat el general	1	0,2%
La joventut i l'educació que fan els pares	1	0,1%
Manca de comunicació familiar	1	0,1%
Funcionament de les administracions	11	1,4%
Mal funcionament de la justícia	3	0,3%
Irregularitats del Comú de Sant Julià de Lòria	1	0,1%
Atenció al públic de l'administració deficient	3	0,4%
La figura del prestanoms	1	0,1%
Manca de policies	1	0,1%
Millorar els serveis del Comúns	2	0,2%
Excés de funcionaris	2	0,2%
Joventut	9	1,2%

Delinqüència juvenil	2	0,2%
Futur dels joves incert	2	0,2%
Manca d'educació per al jovent	1	0,2%
Falta d'ajudes als joves per emancipar-se	4	0,6%
Guarderies	9	1,1%
Manca de guarderies	5	0,6%
Horari limitat de les guarderies	4	0,5%
Manca de mà d'obra	7	0,9%
Manca mà d'obra qualificada	6	0,7%
Massa rotació de mà d'obra a les empreses	1	0,2%
STA	6	0,8%
Tarifes cares de la STA	3	0,4%
Ampliar recursos de la STA	3	0,4%
Problemes socials	6	0,7%
Discriminació envers a les dones	2	0,2%
Inseguretat ciutadana	1	0,1%
Moltes desigualtats socials	3	0,4%
Integració al país dels immigrants	1	0,1%
Integració al país dels immigrants	1	0,1%
Altres	13	1,7%
Els gossos embruten els carrers	6	0,7%
Cada any es fa el ridícul a Eurovisió	1	0,1%
No es parla suficient la llengua francesa	1	0,1%
WC públics	1	0,2%
Falten biblioteques	1	0,1%
La febre aviat: els pollastres tindrien que ser del país	1	0,2%
Falten piscines a l'aire lliure	1	0,1%
Millora la RTVA	1	0,2%
Cap	11	1,4%
Ns/Nc	11	1,3%

7.- TAULES

Taula 3.4

		Coneix la "Llei sobre el contracte de treball" del 2003?					Total
		Molt	Bastant	Poc	Gens	Ns/Nc	Base
Total		3,1%	16,2%	27,8%	52,3%	,6%	477
Sexe	Home	2,3%	16,5%	28,0%	52,1%	1,2%	253
	Dona	4,0%	15,9%	27,5%	52,6%	,0%	223
Edat	De 18 a 24 anys	5,5%	12,2%	27,2%	55,0%	,0%	41
	De 25 a 39 anys	1,4%	15,2%	30,1%	52,5%	,8%	218
	De 40 a 54 anys	4,1%	19,9%	26,1%	49,9%	,0%	165
	55 anys i més	4,7%	12,0%	23,8%	57,1%	2,4%	52
Nacionalitat	Andorrana	5,6%	23,8%	35,4%	35,2%	,0%	147
	Espanyola	2,7%	17,3%	25,0%	54,4%	,6%	201
	Francesa	,0%	9,1%	17,4%	73,5%	,0%	24
	Portuguesa	1,3%	3,7%	24,6%	68,1%	2,3%	78
	Altres	,0%	9,5%	24,6%	65,9%	,0%	27
Nivell d'estudis	Sense estudis	,0%	15,0%	17,9%	67,1%	,0%	10
	Estudis primaris o equivalents	,6%	8,4%	15,6%	74,3%	1,1%	164
	Estudis secundaris o equivalents	1,7%	23,7%	34,1%	40,5%	,0%	102
	Formació Professional	6,1%	12,6%	32,6%	48,7%	,0%	87
	Estudis universitaris	5,8%	23,6%	36,4%	33,0%	1,1%	113
Ocupació actual	Directius, propietaris i comandaments intermedis	6,9%	42,4%	18,1%	32,6%	,0%	27
	Professionals, tècnics i similars	7,4%	11,7%	34,6%	46,3%	,0%	89
	Personal administratiu i similar	7,3%	32,1%	35,9%	24,7%	,0%	85
	Treballadors del comerç, hosteleria i serveis personals	,0%	13,9%	26,4%	58,7%	1,1%	120
	Treballadors de la indústria, construcció i agricultura	,0%	9,7%	25,8%	62,3%	2,2%	82
	Treballadors no qualificats	,0%	2,4%	18,5%	79,1%	,0%	71

Taula 3.5

		La seva jornada laboral és de 40 hores setmanals?			Total
		Sí	No	Ns/Nc	Base
Total		65,3%	33,8%	,9%	477
Sexe	Home	74,4%	24,9%	,7%	253
	Dona	54,9%	43,9%	1,2%	223
Edat	De 18 a 24 anys	69,4%	30,6%	,0%	41
	De 25 a 39 anys	70,2%	28,0%	1,8%	218
	De 40 a 54 anys	60,2%	39,8%	,0%	165
	55 anys i més	57,1%	41,7%	1,1%	52
Nacionalitat	Andorrana	66,6%	32,7%	,7%	147
	Espanyola	67,9%	31,2%	,9%	201
	Francesa	58,9%	41,1%	,0%	24
	Portuguesa	57,9%	40,7%	1,3%	78
	Altres	65,0%	32,8%	2,2%	27
Nivell d'estudis	Sense estudis	34,2%	65,8%	,0%	10
	Estudis primaris o equivalents	60,8%	37,5%	1,7%	164
	Estudis secundaris o equivalents	72,2%	27,2%	,6%	102
	Formació Professional	64,7%	35,3%	,0%	87
	Estudis universitaris	68,5%	30,6%	,9%	113
Ocupació actual	Directius, propietaris i comandaments intermedis	54,4%	45,6%	,0%	27
	Professionals, tècnics i similars	65,2%	33,7%	1,2%	89
	Personal administratiu i similar	71,0%	29,0%	,0%	85
	Treballadors del comerç, hosteleria i serveis personals	69,0%	29,5%	1,5%	120
	Treballadors de la indústria, construcció i agricultura	76,0%	24,0%	,0%	82
	Treballadors no qualificats	43,6%	54,1%	2,3%	71

Taula 3.6

		Quantes hores treballa a la setmana?						Total	
		No té horari fix	Menys de 30 hores	De 30 a 39 hores	40 hores	De 41 a 50 hores	Més de 50 hores	Ns/Nc	Base
Total		1,7%	6,4%	12,6%	65,3%	11,4%	1,6%	,9%	477
Sexe	Home	1,8%	1,8%	4,7%	74,4%	14,3%	2,4%	,7%	253
	Dona	1,7%	11,7%	21,6%	54,9%	8,1%	,8%	1,2%	223
Edat	De 18 a 24 anys	,0%	2,8%	15,0%	69,4%	12,8%	,0%	,0%	41
	De 25 a 39 anys	1,4%	5,1%	8,9%	70,2%	11,7%	,8%	1,8%	218
	De 40 a 54 anys	2,7%	7,9%	15,9%	60,2%	10,4%	2,9%	,0%	165
	55 anys i més	1,1%	10,3%	16,0%	57,1%	11,8%	2,4%	1,1%	52
Nacionalitat	Andorrana	2,1%	5,3%	13,8%	66,6%	9,4%	2,1%	,7%	147
	Espanyola	2,0%	6,4%	11,0%	67,9%	11,6%	,3%	,9%	201
	Francesa	,0%	17,9%	4,9%	58,9%	12,0%	6,3%	,0%	24
	Portuguesa	1,3%	5,7%	15,9%	57,9%	14,4%	3,4%	1,3%	78
	Altres	,0%	5,6%	16,0%	65,0%	11,1%	,0%	2,2%	27
Nivell d'estudis	Sense estudis	,0%	15,0%	40,5%	34,2%	10,4%	,0%	,0%	10
	Estudis primaris o equivalents	1,0%	7,2%	13,2%	60,8%	14,2%	2,0%	1,7%	164
	Estudis secundaris o equivalents	2,5%	5,5%	7,8%	72,2%	9,9%	1,5%	,6%	102
	Formació Professional	2,9%	3,2%	17,3%	64,7%	11,9%	,0%	,0%	87
	Estudis universitaris	1,3%	8,0%	10,1%	68,5%	8,4%	2,7%	,9%	113
Ocupació actual	Directius, propietaris i comandaments intermedis	,0%	,0%	7,7%	54,4%	33,1%	4,7%	,0%	27
	Professionals, tècnics i similars	4,5%	11,5%	14,5%	65,2%	3,1%	,0%	1,2%	89
	Personal administratiu i similar	3,7%	3,4%	12,0%	71,0%	7,8%	2,1%	,0%	85
	Treballadors del comerç, hosteleria i serveis personals	,9%	5,4%	10,2%	69,0%	11,3%	1,7%	1,5%	120
	Treballadors de la indústria, construcció i agricultura	,0%	,7%	3,7%	76,0%	17,8%	1,8%	,0%	82
	Treballadors no qualificats	,0%	14,9%	26,8%	43,6%	10,8%	1,6%	2,3%	71

Taula 3.7

		Vostè fa hores extres?			Total
		Sí	No	Ns/Nc	Base
Total		29,5%	69,7%	,8%	477
Sexe	Home	41,9%	57,5%	,6%	253
	Dona	15,4%	83,5%	1,0%	223
Edat	De 18 a 24 anys	28,4%	68,8%	2,8%	41
	De 25 a 39 anys	33,9%	66,1%	,0%	218
	De 40 a 54 anys	24,2%	74,5%	1,3%	165
	55 anys i més	28,8%	70,0%	1,1%	52
Nacionalitat	Andorrana	38,6%	60,3%	1,2%	147
	Espanyola	24,7%	74,6%	,7%	201
	Francesa	23,7%	76,3%	,0%	24
	Portuguesa	29,1%	70,9%	,0%	78
	Altres	22,6%	75,2%	2,2%	27
Nivell d'estudis	Sense estudis	,0%	100,0%	,0%	10
	Estudis primaris o equivalents	27,8%	72,2%	,0%	164
	Estudis secundaris o equivalents	32,8%	64,1%	3,1%	102
	Formació Professional	27,9%	71,4%	,7%	87
	Estudis universitaris	33,1%	66,9%	,0%	113
Ocupació actual	Directius, propietaris i comandaments intermedis	16,8%	83,2%	,0%	27
	Professionals, tècnics i similars	36,2%	63,8%	,0%	89
	Personal administratiu i similar	19,7%	79,6%	,7%	85
	Treballadors del comerç, hosteleria i serveis personals	27,6%	70,3%	2,2%	120
	Treballadors de la indústria, construcció i agricultura	56,5%	43,5%	,0%	82
	Treballadors no qualificats	10,7%	88,5%	,8%	71

Taula 3.8

		Quantes hores extres fa a la setmana?					Total	
		No té un nombre d'hores fix	Fins a 5 hores	De 6 a 10 hores	D'11 a 15 hores	Més de 15 hores	Ns/Nc	Base
Total		6,1%	48,8%	32,8%	5,2%	4,0%	3,0%	141
Sexe	Home	3,1%	50,1%	35,1%	6,9%	4,8%	,0%	106
	Dona	15,5%	44,7%	25,8%	,0%	1,7%	12,3%	34
Edat	De 18 a 24 anys	,0%	66,7%	23,7%	,0%	,0%	9,7%	12
	De 25 a 39 anys	8,0%	37,6%	42,8%	2,4%	4,9%	4,2%	74
	De 40 a 54 anys	5,2%	67,0%	16,5%	7,5%	3,8%	,0%	40
	55 anys i més	3,9%	41,6%	33,7%	16,9%	3,9%	,0%	15
Nacionalitat	Andorrana	3,9%	55,4%	27,3%	3,2%	6,4%	3,8%	57
	Espanyola	5,1%	48,7%	32,7%	8,2%	1,2%	4,2%	50
	Francesa	50,6%	22,7%	,0%	,0%	26,8%	,0%	6
	Portuguesa	4,6%	41,4%	47,4%	6,6%	,0%	,0%	23
	Altres	,0%	39,4%	60,6%	,0%	,0%	,0%	6
Nivell d'estudis	Estudis primaris o equivalents	10,8%	34,1%	43,3%	6,6%	5,3%	,0%	46
	Estudis secundaris o equivalents	4,8%	63,3%	27,4%	,0%	4,5%	,0%	33
	Formació Professional	,0%	45,5%	42,5%	7,4%	,0%	4,6%	24
	Estudis universitaris	5,6%	55,9%	18,6%	6,8%	4,8%	8,3%	37
Ocupació actual	Directius, propietaris i comandaments intermedis	,0%	66,7%	33,3%	,0%	,0%	,0%	5
	Professionals, tècnics i similars	9,7%	53,2%	21,6%	,0%	5,6%	9,9%	32
	Personal administratiu i similar	9,6%	52,2%	27,5%	,0%	10,7%	,0%	17
	Treballadors del comerç, hosteleria i serveis personals	6,3%	48,7%	25,1%	16,7%	,0%	3,1%	33
	Treballadors de la indústria, construcció i agricultura	3,9%	43,1%	45,9%	3,9%	3,2%	,0%	46
	Treballadors no qualificats	,0%	46,9%	45,2%	,0%	7,8%	,0%	8

Taula 3.9

		Es compensen les hores extres a la seva feina segons la llei?			Total
		Sí	No	Ns/Nc	Base
Total		65,1%	20,2%	14,8%	286
Sexe	Home	71,9%	20,8%	7,3%	154
	Dona	57,1%	19,4%	23,5%	132
Edat	De 18 a 24 anys	89,9%	,0%	10,1%	22
	De 25 a 39 anys	64,4%	21,9%	13,7%	136
	De 40 a 54 anys	61,2%	23,1%	15,6%	94
	55 anys i més	62,2%	18,2%	19,6%	34
Nacionalitat	Andorrana	64,4%	26,0%	9,6%	99
	Espanyola	66,8%	18,9%	14,2%	115
	Francesa	53,4%	25,4%	21,2%	15
	Portuguesa	61,1%	15,0%	23,9%	44
	Altres	79,3%	,0%	20,7%	14
Nivell d'estudis	Sense estudis	,0%	,0%	100,0%	3
	Estudis primaris o equivalents	65,6%	19,9%	14,5%	99
	Estudis secundaris o equivalents	77,2%	9,5%	13,3%	63
	Formació Professional	63,1%	23,2%	13,7%	48
	Estudis universitaris	58,1%	28,0%	13,9%	73
Ocupació actual	Directius, propietaris i comandaments intermedis	71,8%	28,2%	,0%	15
	Professionals, tècnics i similars	56,0%	28,7%	15,3%	57
	Personal administratiu i similar	50,0%	36,2%	13,8%	44
	Treballadors del comerç, hosteleria i serveis personals	79,8%	9,3%	10,9%	74
	Treballadors de la indústria, construcció i agricultura	75,4%	19,0%	5,5%	55
	Treballadors no qualificats	50,4%	9,6%	40,0%	41

Taula 3.10

		Com es compensen les hores extres?				Total
		Compensació en hores	Compensació econòmica	Ambdues	Ns/Nc	Base
Total		16,0%	78,6%	3,1%	2,3%	204
Sexe	Home	11,7%	84,6%	1,2%	2,5%	121
	Dona	22,4%	69,9%	5,7%	2,0%	83
Edat	De 18 a 24 anys	11,2%	88,8%	,0%	,0%	20
	De 25 a 39 anys	13,0%	79,9%	4,2%	2,9%	100
	De 40 a 54 anys	24,1%	71,6%	3,3%	,9%	63
	55 anys i més	10,9%	83,3%	,0%	5,8%	22
Nacionalitat	Andorrana	15,1%	79,3%	4,8%	,9%	65
	Espanyola	19,1%	73,6%	3,6%	3,6%	86
	Francesa	,0%	100,0%	,0%	,0%	8
	Portuguesa	11,2%	85,7%	,0%	3,1%	34
	Altres	23,5%	76,5%	,0%	,0%	11
Nivell d'estudis	Estudis primaris o equivalents	12,0%	83,2%	3,4%	1,4%	75
	Estudis secundaris o equivalents	13,0%	87,0%	,0%	,0%	49
	Formació Professional	17,0%	72,3%	3,2%	7,4%	32
	Estudis universitaris	24,9%	66,7%	5,6%	2,7%	47
Ocupació actual	Directius, propietaris i comandaments intermedis	27,7%	72,3%	,0%	,0%	11
	Professionals, tècnics i similars	25,0%	71,7%	,0%	3,3%	39
	Personal administratiu i similar	23,5%	64,8%	9,1%	2,5%	23
	Treballadors del comerç, hosteleria i serveis personals	14,8%	77,9%	4,3%	2,9%	62
	Treballadors de la indústria, construcció i agricultura	6,9%	89,9%	3,1%	,0%	48
	Treballadors no qualificats	10,0%	85,4%	,0%	4,7%	22

Taula 3.11

		Té com a mínim un dia de descans setmanal				Total
		Sí	No	Variable	Ns/Nc	Base
Total		99,4%	,4%	,1%	,1%	477
Sexe	Home	100,0%	,0%	,0%	,0%	253
	Dona	98,7%	,8%	,3%	,3%	223
Edat	De 18 a 24 anys	100,0%	,0%	,0%	,0%	41
	De 25 a 39 anys	100,0%	,0%	,0%	,0%	218
	De 40 a 54 anys	99,0%	,7%	,0%	,3%	165
	55 anys i més	97,7%	1,1%	1,1%	,0%	52
Nacionalitat	Andorrana	99,6%	,0%	,4%	,0%	147
	Espanyola	99,1%	,6%	,0%	,3%	201
	Francesa	100,0%	,0%	,0%	,0%	24
	Portuguesa	100,0%	,0%	,0%	,0%	78
	Altres	97,8%	2,2%	,0%	,0%	27
Nivell d'estudis	Sense estudis	100,0%	,0%	,0%	,0%	10
	Estudis primaris o equivalents	98,6%	,7%	,4%	,4%	164
	Estudis secundaris o equivalents	100,0%	,0%	,0%	,0%	102
	Formació Professional	100,0%	,0%	,0%	,0%	87
	Estudis universitaris	99,5%	,5%	,0%	,0%	113
Ocupació actual	Directius, propietaris i comandaments intermedis	100,0%	,0%	,0%	,0%	27
	Professionals, tècnics i similars	100,0%	,0%	,0%	,0%	89
	Personal administratiu i similar	99,3%	,0%	,7%	,0%	85
	Treballadors del comerç, hosteleria i serveis personals	99,5%	,0%	,0%	,5%	120
	Treballadors de la indústria, construcció i agricultura	100,0%	,0%	,0%	,0%	82
	Treballadors no qualificats	97,5%	2,5%	,0%	,0%	71

Taula 3.12

		Quants dies de descans setmanal té?					Total	
		Un dia	Un dia i mig	Dos dies	Dos dies i mig	Tres dies	Quatre dies	Base
Total		5,7%	6,5%	84,8%	1,3%	1,0%	,6%	473
Sexe	Home	4,9%	4,5%	87,3%	1,4%	1,3%	,5%	252
	Dona	6,6%	8,7%	82,0%	1,2%	,7%	,7%	221
Edat	De 18 a 24 anys	3,4%	8,3%	85,0%	,0%	,0%	3,4%	41
	De 25 a 39 anys	4,4%	6,3%	84,8%	2,6%	1,3%	,5%	217
	De 40 a 54 anys	6,0%	7,2%	84,8%	,4%	1,3%	,4%	164
	55 anys i més	12,1%	3,5%	84,4%	,0%	,0%	,0%	51
Nacionalitat	Andorrana	2,8%	4,0%	89,6%	1,1%	1,2%	1,3%	146
	Espanyola	6,6%	7,1%	84,0%	,9%	,8%	,5%	197
	Francesa	,0%	14,4%	73,6%	12,0%	,0%	,0%	24
	Portuguesa	6,8%	8,0%	85,3%	,0%	,0%	,0%	78
	Altres	16,7%	4,3%	73,3%	,0%	5,6%	,0%	27
Nivell d'estudis	Sense estudis	26,8%	16,3%	57,0%	,0%	,0%	,0%	10
	Estudis primaris o equivalents	8,8%	7,1%	82,7%	,0%	1,3%	,0%	162
	Estudis secundaris o equivalents	3,4%	6,5%	84,7%	2,3%	1,8%	1,3%	102
	Formació Professional	7,0%	7,1%	84,0%	,0%	1,2%	,7%	85
	Estudis universitaris	,5%	4,3%	90,9%	3,4%	,0%	,9%	113
Ocupació actual	Directius, propietaris i comandaments intermedis	,0%	,0%	100%	,0%	,0%	,0%	27
	Professionals, tècnics i similars	,7%	1,7%	93,2%	4,4%	,0%	,0%	87
	Personal administratiu i similar	2,5%	5,0%	91,9%	,0%	,0%	,7%	85
	Treballadors del comerç, hosteleria i serveis personals	13,1%	13,6%	66,3%	2,0%	4,1%	,9%	120
	Treballadors de la indústria, construcció i agricultura	,7%	4,4%	93,2%	,0%	,0%	1,7%	82
	Treballadors no qualificats	11,5%	7,2%	81,3%	,0%	,0%	,0%	70

Taula 3.13

		Té unes vacances anuals de 30 dies naturals, i almenys 15 seguits?			Total
		Sí	No	Ns/Nc	Base
Total		96,6%	2,7%	,7%	477
Sexe	Home	97,8%	1,6%	,6%	253
	Dona	95,3%	3,9%	,7%	223
Edat	De 18 a 24 anys	93,9%	6,1%	,0%	41
	De 25 a 39 anys	97,6%	1,9%	,5%	218
	De 40 a 54 anys	97,1%	1,6%	1,3%	165
	55 anys i més	93,0%	7,0%	,0%	52
Nacionalitat	Andorrana	93,2%	5,1%	1,7%	147
	Espanyola	97,0%	2,7%	,3%	201
	Francesa	100,0%	,0%	,0%	24
	Portuguesa	100,0%	,0%	,0%	78
	Altres	100,0%	,0%	,0%	27
Nivell d'estudis	Sense estudis	100,0%	,0%	,0%	10
	Estudis primaris o equivalents	95,3%	3,7%	1,0%	164
	Estudis secundaris o equivalents	98,1%	1,9%	,0%	102
	Formació Professional	96,4%	3,6%	,0%	87
	Estudis universitaris	97,0%	1,6%	1,3%	113
Ocupació actual	Directius, propietaris i comandaments intermedis	94,4%	,0%	5,6%	27
	Professionals, tècnics i similars	97,3%	2,7%	,0%	89
	Personal administratiu i similar	97,6%	2,4%	,0%	85
	Treballadors del comerç, hosteleria i serveis personals	96,0%	2,7%	1,3%	120
	Treballadors de la indústria, construcció i agricultura	96,5%	3,5%	,0%	82
	Treballadors no qualificats	96,7%	3,3%	,0%	71

Taula 3.14

		Quants dies de vacances té a l'any?					Total	
		Fins a 15 dies	Entre 16 dies i un mes	Entre un i dos mesos	Entre dos i tres mesos	Més de 3 mesos	Variable	Base
Total		1,5%	84,8%	7,6%	5,4%	,4%	,3%	467
Sexe	Home	1,5%	86,2%	9,1%	1,8%	,7%	,6%	248
	Dona	1,6%	83,3%	5,8%	9,4%	,0%	,0%	220
Edat	De 18 a 24 anys	2,8%	94,3%	2,8%	,0%	,0%	,0%	39
	De 25 a 39 anys	1,7%	83,5%	7,4%	6,6%	,8%	,0%	216
	De 40 a 54 anys	1,1%	84,2%	9,3%	4,5%	,0%	,9%	162
	55 anys i més	1,2%	85,4%	6,1%	7,3%	,0%	,0%	50
Nacionalitat	Andorrana	,8%	77,7%	11,3%	10,2%	,0%	,0%	142
	Espanyola	,6%	87,3%	7,7%	3,7%	,0%	,8%	197
	Francesa	7,6%	63,2%	6,8%	14,7%	7,6%	,0%	24
	Portuguesa	,7%	96,2%	3,1%	,0%	,0%	,0%	78
	Altres	8,9%	91,1%	,0%	,0%	,0%	,0%	27
Nivell d'estudis	Sense estudis	,0%	100,0%	,0%	,0%	,0%	,0%	10
	Estudis primaris o equivalents	1,4%	92,0%	4,6%	1,0%	,0%	,9%	159
	Estudis secundaris o equivalents	,6%	88,3%	8,8%	2,3%	,0%	,0%	101
	Formació Professional	4,8%	84,7%	8,4%	2,1%	,0%	,0%	87
	Estudis universitaris	,0%	70,0%	10,7%	17,6%	1,6%	,0%	110
Ocupació actual	Directius, propietaris i comandaments intermedis	,0%	89,1%	10,9%	,0%	,0%	,0%	25
	Professionals, tècnics i similars	,0%	61,6%	10,8%	25,5%	2,1%	,0%	88
	Personal administratiu i similar	,0%	87,4%	12,6%	,0%	,0%	,0%	85
	Treballadors del comerç, hosteleria i serveis personals	,9%	94,6%	2,2%	1,0%	,0%	1,3%	119
	Treballadors de la indústria, construcció i agricultura	2,3%	86,4%	10,6%	,7%	,0%	,0%	79
	Treballadors no qualificats	6,0%	91,7%	,9%	1,5%	,0%	,0%	69

Taula 3.15

		El seu salari és superior al salari mínim?		Total
		Sí	No	Base
Total		93,2%	6,8%	477
Sexe	Home	98,3%	1,7%	253
	Dona	87,4%	12,6%	223
Edat	De 18 a 24 anys	87,8%	12,2%	41
	De 25 a 39 anys	94,3%	5,7%	218
	De 40 a 54 anys	93,2%	6,8%	165
	55 anys i més	93,2%	6,8%	52
Nacionalitat	Andorrana	98,0%	2,0%	147
	Espanyola	91,8%	8,2%	201
	Francesa	95,6%	4,4%	24
	Portuguesa	85,0%	15,0%	78
	Altres	100,0%	,0%	27
Nivell d'estudis	Sense estudis	72,1%	27,9%	10
	Estudis primaris o equivalents	88,3%	11,7%	164
	Estudis secundaris o equivalents	93,1%	6,9%	102
	Formació Professional	97,5%	2,5%	87
	Estudis universitaris	99,1%	,9%	113
Ocupació actual	Directius, propietaris i comandaments intermedis	94,4%	5,6%	27
	Professionals, tècnics i similars	98,2%	1,8%	89
	Personal administratiu i similar	96,9%	3,1%	85
	Treballadors del comerç, hosteleria i serveis personals	92,4%	7,6%	120
	Treballadors de la indústria, construcció i agricultura	100,0%	,0%	82
	Treballadors no qualificats	75,3%	24,7%	71

Taula 3.16.1

		Quin tipus de contracte té?: Durada				Total
		De durada determinada	De durada indeterminada	No té contracte	Ns/Nc	Base
Total		5,5%	90,4%	,2%	3,9%	477
Sexe	Home	5,1%	93,1%	,0%	1,8%	253
	Dona	6,0%	87,3%	,5%	6,2%	223
Edat	De 18 a 24 anys	3,4%	93,9%	,0%	2,8%	41
	De 25 a 39 anys	8,4%	87,9%	,5%	3,2%	218
	De 40 a 54 anys	1,4%	94,2%	,0%	4,4%	165
	55 anys i més	8,3%	85,9%	,0%	5,8%	52
Nacionalitat	Andorrana	3,6%	95,7%	,0%	,7%	147
	Espanyola	5,0%	91,2%	,0%	3,8%	201
	Francesa	13,0%	82,6%	,0%	4,4%	24
	Portuguesa	2,8%	84,7%	1,3%	11,1%	78
	Altres	21,3%	78,7%	,0%	,0%	27
Nivell d'estudis	Sense estudis	10,4%	66,5%	,0%	23,1%	10
	Estudis primaris o equivalents	2,2%	91,1%	,6%	6,1%	164
	Estudis secundaris o equivalents	5,2%	92,6%	,0%	2,2%	102
	Formació Professional	7,4%	89,3%	,0%	3,3%	87
	Estudis universitaris	8,9%	90,2%	,0%	,9%	113
Ocupació actual	Directius, propietaris i comandaments intermedis	,0%	100,0%	,0%	,0%	27
	Professionals, tècnics i similars	10,1%	85,5%	,0%	4,4%	89
	Personal administratiu i similar	3,7%	96,3%	,0%	,0%	85
	Treballadors del comerç, hosteleria i serveis personals	3,4%	92,4%	,0%	4,1%	120
	Treballadors de la indústria, construcció i agricultura	6,0%	94,0%	,0%	,0%	82
	Treballadors no qualificats	7,3%	77,7%	1,5%	13,5%	71

Taula 3.16.2

		Quin tipus de contracte té?: Verbal o escrit?			Total
		Verbal	Escrit	Ns/Nc	Base
Total		33,9%	62,0%	4,2%	477
Sexe	Home	29,2%	68,4%	2,4%	253
	Dona	39,3%	54,6%	6,2%	223
Edat	De 18 a 24 anys	26,0%	71,3%	2,8%	41
	De 25 a 39 anys	32,0%	64,3%	3,7%	218
	De 40 a 54 anys	36,1%	59,2%	4,6%	165
	55 anys i més	40,9%	53,2%	5,8%	52
Nacionalitat	Andorrana	30,9%	65,8%	3,3%	147
	Espanyola	34,0%	62,3%	3,7%	201
	Francesa	44,1%	55,9%	,0%	24
	Portuguesa	39,0%	51,5%	9,5%	78
	Altres	25,5%	74,5%	,0%	27
Nivell d'estudis	Sense estudis	50,1%	32,5%	17,4%	10
	Estudis primaris o equivalents	37,9%	57,8%	4,3%	164
	Estudis secundaris o equivalents	30,6%	64,4%	5,0%	102
	Formació Professional	38,2%	55,0%	6,8%	87
	Estudis universitaris	26,4%	73,6%	,0%	113
Ocupació actual	Directius, propietaris i comandaments intermedis	41,7%	58,3%	,0%	27
	Professionals, tècnics i similars	22,3%	76,0%	1,7%	89
	Personal administratiu i similar	38,1%	58,2%	3,7%	85
	Treballadors del comerç, hosteleria i serveis personals	28,5%	67,3%	4,2%	120
	Treballadors de la indústria, construcció i agricultura	39,8%	58,0%	2,2%	82
	Treballadors no qualificats	43,6%	44,7%	11,7%	71

Taula 3.17

		Rep mensualment el butlletí de salari i/o el full del llibre de treball?					Total
		Només el butlletí de salari	Només el full del llibre de salari	Les dues coses	Cap de les dues	Ns/Nc	Base
Total		76,7%	1,1%	11,4%	9,0%	1,9%	477
Sexe	Home	77,7%	1,1%	12,5%	7,1%	1,6%	253
	Dona	75,5%	1,0%	10,1%	11,2%	2,2%	223
Edat	De 18 a 24 anys	76,1%	2,8%	8,9%	12,2%	,0%	41
	De 25 a 39 anys	83,4%	,0%	8,9%	6,8%	1,0%	218
	De 40 a 54 anys	72,5%	1,6%	13,3%	10,3%	2,3%	165
	55 anys i més	62,0%	2,4%	17,8%	11,8%	6,0%	52
Nacionalitat	Andorrana	72,6%	1,5%	15,6%	8,6%	1,7%	147
	Espanyola	77,2%	1,4%	9,3%	9,4%	2,7%	201
	Francesa	73,3%	,0%	13,5%	13,2%	,0%	24
	Portuguesa	82,6%	,0%	6,9%	9,0%	1,5%	78
	Altres	80,6%	,0%	15,0%	4,4%	,0%	27
Nivell d'estudis	Sense estudis	88,4%	,0%	,0%	11,6%	,0%	10
	Estudis primaris o equivalents	78,8%	,8%	4,8%	12,6%	3,0%	164
	Estudis secundaris o equivalents	73,0%	1,1%	15,4%	9,2%	1,2%	102
	Formació Professional	82,6%	,0%	12,7%	4,8%	,0%	87
	Estudis universitaris	71,1%	2,3%	17,4%	6,7%	2,5%	113
Ocupació actual	Directius, propietaris i comandaments intermedis	61,3%	5,6%	27,6%	5,6%	,0%	27
	Professionals, tècnics i similars	73,6%	1,3%	11,0%	12,2%	2,0%	89
	Personal administratiu i similar	75,3%	,7%	17,8%	5,0%	1,2%	85
	Treballadors del comerç, hosteleria i serveis personals	74,0%	1,1%	12,0%	8,6%	4,2%	120
	Treballadors de la indústria, construcció i agricultura	90,4%	,7%	3,7%	5,2%	,0%	82
	Treballadors no qualificats	77,9%	,0%	4,0%	16,5%	1,6%	71

Taula 3.18

		Treballa algun dia festiu del calendari laboral?		Total
		Sí	No	Base
Total		34,9%	65,1%	477
Sexe	Home	33,3%	66,7%	253
	Dona	36,8%	63,2%	223
Edat	De 18 a 24 anys	40,7%	59,3%	41
	De 25 a 39 anys	31,0%	69,0%	218
	De 40 a 54 anys	36,3%	63,7%	165
	55 anys i més	42,6%	57,4%	52
Nacionalitat	Andorrana	32,1%	67,9%	147
	Espanyola	37,0%	63,0%	201
	Francesa	28,9%	71,1%	24
	Portuguesa	30,3%	69,7%	78
	Altres	53,7%	46,3%	27
Nivell d'estudis	Sense estudis	16,3%	83,7%	10
	Estudis primaris o equivalents	35,1%	64,9%	164
	Estudis secundaris o equivalents	49,0%	51,0%	102
	Formació Professional	31,6%	68,4%	87
	Estudis universitaris	26,3%	73,7%	113
Ocupació actual	Directius, propietaris i comandaments intermedis	21,9%	78,1%	27
	Professionals, tècnics i similars	29,2%	70,8%	89
	Personal administratiu i similar	20,9%	79,1%	85
	Treballadors del comerç, hosteleria i serveis personals	66,2%	33,8%	120
	Treballadors de la indústria, construcció i agricultura	17,1%	82,9%	82
	Treballadors no qualificats	30,5%	69,5%	71

Taula 3.19

		Si treballa els dies festius del calendari laboral, li compensen amb el trasllat del festiu o econòmicament?					Total
		Em traslladen el festiu a un altre dia	Em compensen econòmicament	Ambdues	No em compensen el festiu treballat	Ns/Nc	Base
Total		44,5%	37,4%	2,4%	10,8%	4,9%	167
Sexe	Home	43,3%	40,8%	1,6%	8,7%	5,5%	84
	Dona	45,7%	33,9%	3,2%	12,9%	4,2%	82
Edat	De 18 a 24 anys	16,5%	45,1%	8,3%	15,0%	15,0%	17
	De 25 a 39 anys	51,1%	38,5%	3,1%	4,6%	2,7%	68
	De 40 a 54 anys	47,0%	28,9%	1,0%	17,7%	5,4%	60
	55 anys i més	38,4%	51,0%	,0%	8,0%	2,7%	22
Nacionalitat	Andorrana	37,7%	35,7%	,0%	15,4%	11,2%	47
	Espanyola	49,6%	38,2%	2,2%	8,6%	1,5%	74
	Francesa	44,9%	31,5%	15,2%	8,4%	,0%	7
	Portuguesa	37,9%	35,5%	5,8%	13,6%	7,3%	24
	Altres	51,1%	44,9%	,0%	4,0%	,0%	14
Nivell d'estudis	Sense estudis	,0%	100,0%	,0%	,0%	,0%	2
	Estudis primaris o equivalents	47,6%	33,5%	2,8%	13,1%	3,0%	58
	Estudis secundaris o equivalents	36,8%	48,6%	2,7%	6,2%	5,7%	50
	Formació Professional	50,2%	23,0%	3,8%	19,0%	4,1%	27
	Estudis universitaris	48,7%	36,0%	,0%	7,3%	8,0%	30
Ocupació actual	Directius, propietaris i comandaments intermedis	31,4%	25,5%	,0%	43,1%	,0%	6
	Professionals, tècnics i similars	56,4%	22,3%	,0%	12,1%	9,2%	26
	Personal administratiu i similar	63,5%	23,7%	,0%	12,8%	,0%	18
	Treballadors del comerç, hosteleria i serveis personals	47,2%	42,6%	4,3%	4,5%	1,4%	80
	Treballadors de la indústria, construcció i agricultura	25,6%	64,7%	,0%	,0%	9,7%	14
	Treballadors no qualificats	23,5%	35,9%	2,7%	29,9%	8,0%	22

Taula 3.20

		Amb quant de temps d'antelació coneix la seva planificació horària?						Total
		A principis d'any / sempre faig el mateix horari	El mes anterior	La setmana abans	El dia abans	Altres	Ns/Nc	Base
Total		76,0%	5,6%	8,5%	3,3%	3,3%	3,2%	477
Sexe	Home	72,1%	8,4%	8,9%	3,8%	4,4%	2,4%	253
	Dona	80,5%	2,4%	8,1%	2,7%	2,2%	4,1%	223
Edat	De 18 a 24 anys	71,6%	6,1%	12,2%	,0%	3,4%	6,7%	41
	De 25 a 39 anys	77,5%	4,7%	6,8%	3,4%	3,9%	3,7%	218
	De 40 a 54 anys	75,9%	6,2%	9,2%	3,9%	2,9%	2,0%	165
	55 anys i més	73,8%	7,3%	10,7%	3,6%	2,4%	2,3%	52
Nacionalitat	Andorrana	71,6%	8,7%	7,9%	3,6%	5,9%	2,3%	147
	Espanyola	76,4%	5,5%	8,4%	2,7%	3,1%	4,0%	201
	Francesa	72,3%	4,7%	7,8%	10,7%	,0%	4,4%	24
	Portuguesa	84,9%	,7%	7,7%	2,7%	1,3%	2,7%	78
	Altres	75,3%	4,8%	15,6%	2,2%	,0%	2,2%	27
Nivell d'estudis	Sense estudis	100,0%	,0%	,0%	,0%	,0%	,0%	10
	Estudis primaris o equivalents	77,7%	,4%	9,5%	4,5%	3,8%	4,2%	164
	Estudis secundaris o equivalents	63,4%	11,8%	12,8%	4,9%	5,1%	1,9%	102
	Formació Professional	76,2%	11,4%	6,4%	1,2%	1,9%	2,9%	87
	Estudis universitaris	83,2%	3,8%	5,6%	1,6%	2,5%	3,3%	113
Ocupació actual	Directius, propietaris i comandaments intermedis	61,9%	10,3%	20,9%	4,7%	,0%	2,1%	27
	Professionals, tècnics i similars	75,1%	8,6%	3,1%	,0%	8,3%	4,9%	89
	Personal administratiu i similar	82,0%	3,3%	7,9%	1,9%	3,7%	1,2%	85
	Treballadors del comerç, hosteleria i serveis personals	66,4%	5,8%	16,9%	5,0%	3,5%	2,3%	120
	Treballadors de la indústria, construcció i agricultura	82,9%	5,4%	3,9%	6,2%	,0%	1,7%	82
	Treballadors no qualificats	85,4%	,8%	2,5%	2,5%	1,6%	7,2%	71

Taula 3.21

		Coneix el Servei d'Inspecció de Treball de Govern?			Total
		Sí	No	Ns/Nc	Base
Total		63,2%	36,7%	,1%	477
Sexe	Home	65,6%	34,4%	,0%	253
	Dona	60,4%	39,4%	,3%	223
Edat	De 18 a 24 anys	68,8%	31,2%	,0%	41
	De 25 a 39 anys	64,4%	35,6%	,0%	218
	De 40 a 54 anys	61,1%	38,6%	,3%	165
	55 anys i més	60,4%	39,6%	,0%	52
Nacionalitat	Andorrana	71,1%	28,9%	,0%	147
	Espanyola	62,4%	37,4%	,3%	201
	Francesa	49,1%	50,9%	,0%	24
	Portuguesa	61,0%	39,0%	,0%	78
	Altres	44,3%	55,7%	,0%	27
Nivell d'estudis	Sense estudis	5,9%	94,1%	,0%	10
	Estudis primaris o equivalents	59,2%	40,8%	,0%	164
	Estudis secundaris o equivalents	69,1%	30,9%	,0%	102
	Formació Professional	69,0%	31,0%	,0%	87
	Estudis universitaris	63,9%	35,6%	,5%	113
Ocupació actual	Directius, propietaris i comandaments intermedis	74,2%	25,8%	,0%	27
	Professionals, tècnics i similars	62,7%	36,6%	,6%	89
	Personal administratiu i similar	83,1%	16,9%	,0%	85
	Treballadors del comerç, hosteleria i serveis personals	57,4%	42,6%	,0%	120
	Treballadors de la indústria, construcció i agricultura	59,7%	40,3%	,0%	82
	Treballadors no qualificats	49,0%	51,0%	,0%	71

Taula 3.23

		Coneix el Servei d'Ocupació de Govern?			Total
		Sí	No	Ns/Nc	Base
Total		29,7%	70,1%	,2%	801
Sexe	Home	34,3%	65,7%	,0%	418
	Dona	24,6%	75,0%	,4%	383
Edat	De 18 a 24 anys	22,4%	76,2%	1,4%	78
	De 25 a 39 anys	36,1%	63,9%	,0%	279
	De 40 a 54 anys	36,8%	63,2%	,0%	232
	55 anys i més	15,9%	83,8%	,3%	211
Nacionalitat	Andorrana	35,4%	64,2%	,4%	289
	Espanyola	31,2%	68,7%	,2%	331
	Francesa	12,2%	87,8%	,0%	36
	Portuguesa	21,6%	78,4%	,0%	108
	Altres	12,1%	87,9%	,0%	38
Nivell d'estudis	Sense estudis	6,4%	91,6%	2,0%	29
	Estudis primaris o equivalents	18,8%	81,2%	,0%	307
	Estudis secundaris o equivalents	32,0%	67,4%	,6%	177
	Formació Professional	36,3%	63,7%	,0%	121
	Estudis universitaris	47,0%	53,0%	,0%	164
Ocupació actual	Directius, propietaris i comandaments intermedis	47,1%	52,9%	,0%	94
	Professionals, tècnics i similars	43,5%	56,5%	,0%	102
	Personal administratiu i similar	56,0%	44,0%	,0%	86
	Treballadors del comerç, hosteleria i serveis personals	32,1%	67,9%	,0%	126
	Treballadors de la indústria, construcció i agricultura	23,4%	76,6%	,0%	90
	Treballadors no qualificats	15,0%	85,0%	,0%	75
	Jubilats	6,2%	93,3%	,5%	111
	Mestresses de casa	20,2%	79,8%	,0%	67
	Estudiants i altres situacions	15,6%	82,0%	2,3%	48

Taula 3.25

		Ha utilitzat el Servei d'Ocupació en algun cas?		Total
		Sí	No	Base
Total		18,6%	81,4%	238
Sexe	Home	19,7%	80,3%	143
	Dona	16,8%	83,2%	94
Edat	De 18 a 24 anys	6,4%	93,6%	17
	De 25 a 39 anys	22,5%	77,5%	101
	De 40 a 54 anys	14,2%	85,8%	86
	55 anys i més	24,2%	75,8%	34
Nacionalitat	Andorrana	16,7%	83,3%	102
	Espanyola	22,6%	77,4%	103
	Francesa	62,6%	37,4%	4
	Portuguesa	4,5%	95,5%	23
	Altres	,0%	100,0%	5
Nivell d'estudis	Sense estudis	68,2%	31,8%	2
	Estudis primaris o equivalents	10,8%	89,2%	58
	Estudis secundaris o equivalents	17,8%	82,2%	57
	Formació Professional	12,4%	87,6%	44
	Estudis universitaris	27,3%	72,7%	77
Ocupació actual	Directius, propietaris i comandaments intermedis	25,8%	74,2%	44
	Professionals, tècnics i similars	29,2%	70,8%	44
	Personal administratiu i similar	13,3%	86,7%	48
	Treballadors del comerç, hosteleria i serveis personals	15,4%	84,6%	40
	Treballadors de la indústria, construcció i agricultura	7,1%	92,9%	21
	Treballadors no qualificats	19,6%	80,4%	11
	Jubilats	18,6%	81,4%	7
	Mestresses de casa	16,2%	83,8%	14
	Estudiants i altres situacions	,0%	100,0%	7

Taula 4.1

		Considera que les hores lliures que té per a l'oci o diversió són suficients o insuficients?			Total
		Suficients	Insuficients	Ns/Nc	Base
Total		69,5%	29,8%	,7%	801
Sexe	Home	73,4%	26,3%	,4%	418
	Dona	65,4%	33,6%	1,0%	383
Edat	De 18 a 24 anys	72,5%	27,5%	,0%	78
	De 25 a 39 anys	61,5%	38,1%	,4%	279
	De 40 a 54 anys	68,1%	30,5%	1,4%	232
	55 anys i més	80,7%	18,7%	,6%	211
Nacionalitat	Andorrana	72,6%	26,7%	,7%	289
	Espanyola	71,1%	28,5%	,3%	331
	Francesa	78,8%	19,6%	1,6%	36
	Portuguesa	58,0%	42,0%	,0%	108
	Altres	56,7%	38,9%	4,3%	38
Nivell d'estudis	Sense estudis	70,9%	27,1%	2,0%	29
	Estudis primaris o equivalents	68,8%	30,7%	,6%	307
	Estudis secundaris o equivalents	68,1%	31,3%	,6%	177
	Formació Professional	66,1%	32,6%	1,2%	121
	Estudis universitaris	74,5%	25,1%	,4%	164
Ocupació	Directius, propietaris i comandaments intermedis	59,5%	40,5%	,0%	94
	Professionals, tècnics i similars	78,0%	22,0%	,0%	102
	Personal administratiu i similar	64,4%	33,9%	1,7%	86
	Treballadors del comerç, hosteleria i serveis personals	59,0%	39,7%	1,3%	126
	Treballadors de la indústria, construcció i agricultura	65,0%	35,0%	,0%	90
	Treballadors no qualificats	63,4%	35,8%	,8%	75
	Jubilats	89,0%	10,5%	,5%	111
	Mestresses de casa	72,9%	25,3%	1,7%	67
	Estudiants i altres situacions	76,3%	23,7%	,0%	48

Taula 4.2.1

		Digui si us plau amb quina freqüència fa aquesta activitat: anar a discoteques, ballar				Total
		Sovint	De tant en tant	Mai o gairebé mai	Ns/Nc	Base
Total		6,9%	24,0%	69,0%	,1%	801
Sexe	Home	7,0%	29,8%	63,2%	,0%	418
	Dona	6,8%	17,7%	75,3%	,3%	383
Edat	De 18 a 24 anys	29,9%	43,7%	26,4%	,0%	78
	De 25 a 39 anys	9,0%	37,1%	53,6%	,4%	279
	De 40 a 54 anys	2,2%	15,2%	82,6%	,0%	232
	55 anys i més	,9%	9,1%	90,0%	,0%	211
Nacionalitat	Andorrana	9,9%	30,8%	59,3%	,0%	289
	Espanyola	5,4%	19,4%	74,9%	,3%	331
	Francesa	3,1%	10,3%	86,5%	,0%	36
	Portuguesa	6,2%	19,8%	74,0%	,0%	108
	Altres	2,8%	37,7%	59,6%	,0%	38
Nivell d'estudis	Sense estudis	,0%	2,0%	98,0%	,0%	29
	Estudis primaris o equivalents	5,2%	15,1%	79,7%	,0%	307
	Estudis secundaris o equivalents	10,3%	27,6%	62,2%	,0%	177
	Formació Professional	8,9%	32,1%	59,0%	,0%	121
	Estudis universitaris	6,4%	35,0%	58,0%	,6%	164
Ocupació	Directius, propietaris i comandaments intermedis	4,1%	28,7%	67,1%	,0%	94
	Professionals, tècnics i similars	13,7%	30,1%	55,1%	1,0%	102
	Personal administratiu i similar	4,9%	37,1%	57,9%	,0%	86
	Treballadors del comerç, hosteleria i serveis personals	8,1%	27,3%	64,6%	,0%	126
	Treballadors de la indústria, construcció i agricultura	10,6%	26,8%	62,7%	,0%	90
	Treballadors no qualificats	2,8%	18,0%	79,2%	,0%	75
	Jubilats	1,1%	8,4%	90,5%	,0%	111
	Mestresses de casa	,0%	5,0%	95,0%	,0%	67
	Estudiants i altres situacions	21,6%	35,9%	42,5%	,0%	48

Taula 4.2.2

		Digui si us plau amb quina freqüència fa aquesta activitat: anar a bars, cafeteries, pubs				Total
		Sovint	De tant en tant	Mai o gairebé mai	Ns/Nc	Base
Total		22,3%	45,6%	31,9%	,1%	801
Sexe	Home	24,1%	49,4%	26,5%	,0%	418
	Dona	20,4%	41,5%	37,8%	,3%	383
Edat	De 18 a 24 anys	41,3%	47,4%	11,4%	,0%	78
	De 25 a 39 anys	29,5%	50,1%	20,0%	,4%	279
	De 40 a 54 anys	17,3%	50,2%	32,6%	,0%	232
	55 anys i més	11,4%	34,0%	54,5%	,0%	211
Nacionalitat	Andorrana	26,9%	46,7%	26,4%	,0%	289
	Espanyola	22,2%	40,5%	37,0%	,3%	331
	Francesa	5,8%	60,4%	33,8%	,0%	36
	Portuguesa	16,6%	49,8%	33,6%	,0%	108
	Altres	20,8%	56,7%	22,5%	,0%	38
Nivell d'estudis	Sense estudis	4,3%	22,7%	73,0%	,0%	29
	Estudis primaris o equivalents	18,8%	40,1%	41,1%	,0%	307
	Estudis secundaris o equivalents	26,3%	50,0%	23,7%	,0%	177
	Formació Professional	21,5%	52,0%	26,4%	,0%	121
	Estudis universitaris	27,7%	51,2%	20,5%	,6%	164
Ocupació	Directius, propietaris i comandaments intermedis	21,2%	48,1%	30,7%	,0%	94
	Professionals, tècnics i similars	35,1%	44,4%	19,5%	1,0%	102
	Personal administratiu i similar	20,5%	57,7%	21,8%	,0%	86
	Treballadors del comerç, hosteleria i serveis personals	22,0%	57,6%	20,4%	,0%	126
	Treballadors de la indústria, construcció i agricultura	30,6%	52,7%	16,7%	,0%	90
	Treballadors no qualificats	21,5%	38,8%	39,7%	,0%	75
	Jubilats	7,7%	26,9%	65,4%	,0%	111
	Mestresses de casa	14,5%	38,7%	46,9%	,0%	67
	Estudiants i altres situacions	30,3%	42,7%	26,9%	,0%	48

Taula 4.2.3

		Digui si us plau amb quina freqüència fa aquesta activitat: sortir, reunir-se amb amics				Total
		Sovint	De tant en tant	Mai o gairebé mai	Ns/Nc	Base
Total		34,8%	47,0%	18,0%	,1%	801
Sexe	Home	38,3%	49,0%	12,7%	,0%	418
	Dona	31,1%	44,9%	23,8%	,3%	383
Edat	De 18 a 24 anys	64,6%	26,7%	8,6%	,0%	78
	De 25 a 39 anys	39,7%	50,3%	9,6%	,4%	279
	De 40 a 54 anys	30,6%	52,1%	17,2%	,0%	232
	55 anys i més	22,0%	44,5%	33,5%	,0%	211
Nacionalitat	Andorrana	44,7%	43,1%	12,2%	,0%	289
	Espanyola	30,6%	47,4%	21,6%	,3%	331
	Francesa	34,4%	51,3%	14,3%	,0%	36
	Portuguesa	21,8%	52,5%	25,7%	,0%	108
	Altres	33,8%	53,9%	12,3%	,0%	38
Nivell d'estudis	Sense estudis	16,8%	38,1%	45,2%	,0%	29
	Estudis primaris o equivalents	21,7%	48,2%	30,1%	,0%	307
	Estudis secundaris o equivalents	37,1%	49,0%	13,8%	,0%	177
	Formació Professional	46,0%	49,1%	4,8%	,0%	121
	Estudis universitaris	52,0%	42,5%	4,9%	,6%	164
Ocupació	Directius, propietaris i comandaments intermedis	42,1%	53,9%	3,9%	,0%	94
	Professionals, tècnics i similars	50,9%	45,7%	2,3%	1,0%	102
	Personal administratiu i similar	46,6%	45,5%	7,9%	,0%	86
	Treballadors del comerç, hosteleria i serveis personals	32,7%	50,4%	16,9%	,0%	126
	Treballadors de la indústria, construcció i agricultura	34,0%	47,1%	18,9%	,0%	90
	Treballadors no qualificats	18,6%	51,6%	29,8%	,0%	75
	Jubilats	25,1%	36,2%	38,7%	,0%	111
	Mestresses de casa	13,4%	53,5%	33,0%	,0%	67
	Estudiants i altres situacions	48,8%	39,7%	11,5%	,0%	48

Taula 4.2.4

		Digui si us plau amb quina freqüència fa aquesta activitat: fer esport				Total
		Sovint	De tant en tant	Mai o gairebé mai	Ns/Nc	Base
Total		30,6%	24,1%	45,2%	,1%	801
Sexe	Home	38,8%	26,9%	34,3%	,0%	418
	Dona	21,5%	21,1%	57,1%	,3%	383
Edat	De 18 a 24 anys	33,6%	29,9%	36,5%	,0%	78
	De 25 a 39 anys	38,7%	26,6%	34,3%	,4%	279
	De 40 a 54 anys	29,2%	26,2%	44,6%	,0%	232
	55 anys i més	20,2%	16,3%	63,5%	,0%	211
Nacionalitat	Andorrana	41,1%	27,4%	31,5%	,0%	289
	Espanyola	23,7%	22,8%	53,1%	,3%	331
	Francesa	37,8%	18,9%	43,2%	,0%	36
	Portuguesa	19,3%	24,3%	56,4%	,0%	108
	Altres	35,1%	14,9%	50,0%	,0%	38
Nivell d'estudis	Sense estudis	15,3%	14,7%	70,1%	,0%	29
	Estudis primaris o equivalents	21,6%	21,9%	56,5%	,0%	307
	Estudis secundaris o equivalents	26,6%	28,5%	44,9%	,0%	177
	Formació Professional	38,8%	23,9%	37,2%	,0%	121
	Estudis universitaris	48,2%	25,7%	25,4%	,6%	164
Ocupació	Directius, propietaris i comandaments intermedis	42,4%	29,6%	28,0%	,0%	94
	Professionals, tècnics i similars	57,4%	24,1%	17,5%	1,0%	102
	Personal administratiu i similar	35,9%	26,6%	37,5%	,0%	86
	Treballadors del comerç, hosteleria i serveis personals	20,5%	23,7%	55,8%	,0%	126
	Treballadors de la indústria, construcció i agricultura	25,0%	38,0%	37,0%	,0%	90
	Treballadors no qualificats	14,5%	12,0%	73,5%	,0%	75
	Jubilats	23,0%	17,3%	59,8%	,0%	111
	Mestresses de casa	21,5%	21,6%	56,9%	,0%	67
	Estudiants i altres situacions	34,5%	20,1%	45,4%	,0%	48

Taula 4.2.5

		Digui si us plau amb quina freqüència fa aquesta activitat: assistir a competicions esportives				Total
		Sovint	De tant en tant	Mai o gairebé mai	Ns/Nc	Base
Total		7,1%	23,0%	69,8%	,1%	801
Sexe	Home	10,6%	30,6%	58,8%	,0%	418
	Dona	3,2%	14,8%	81,7%	,3%	383
Edat	De 18 a 24 anys	13,1%	19,8%	67,0%	,0%	78
	De 25 a 39 anys	8,2%	27,0%	64,4%	,4%	279
	De 40 a 54 anys	8,4%	28,4%	63,1%	,0%	232
	55 anys i més	1,8%	13,1%	85,2%	,0%	211
Nacionalitat	Andorrana	11,0%	22,3%	66,8%	,0%	289
	Espanyola	4,2%	21,5%	74,0%	,3%	331
	Francesa	2,9%	23,0%	74,1%	,0%	36
	Portuguesa	5,4%	29,8%	64,9%	,0%	108
	Altres	11,1%	23,6%	65,2%	,0%	38
Nivell d'estudis	Sense estudis	6,1%	11,4%	82,4%	,0%	29
	Estudis primaris o equivalents	3,4%	20,0%	76,6%	,0%	307
	Estudis secundaris o equivalents	9,3%	24,0%	66,7%	,0%	177
	Formació Professional	9,1%	28,7%	62,2%	,0%	121
	Estudis universitaris	9,9%	25,8%	63,6%	,6%	164
Ocupació	Directius, propietaris i comandaments intermedis	11,7%	39,6%	48,6%	,0%	94
	Professionals, tècnics i similars	13,0%	25,7%	60,3%	1,0%	102
	Personal administratiu i similar	7,6%	25,8%	66,6%	,0%	86
	Treballadors del comerç, hosteleria i serveis personals	6,3%	19,4%	74,3%	,0%	126
	Treballadors de la indústria, construcció i agricultura	11,3%	30,5%	58,2%	,0%	90
	Treballadors no qualificats	,8%	20,4%	78,8%	,0%	75
	Jubilats	1,1%	11,8%	87,0%	,0%	111
	Mestresses de casa	2,4%	15,5%	82,1%	,0%	67
	Estudiants i altres situacions	8,6%	17,1%	74,3%	,0%	48

Taula 4.2.6

		Digui si us plau amb quina freqüència fa aquesta activitat: assistir a espectacles (cinema, teatre, concerts...)				Total
		Sovint	De tant en tant	Mai o gairebé mai	Ns/Nc	Base
Total		14,1%	44,4%	41,3%	,1%	801
Sexe	Home	13,8%	46,4%	39,7%	,0%	418
	Dona	14,4%	42,3%	43,1%	,3%	383
Edat	De 18 a 24 anys	22,4%	52,0%	25,6%	,0%	78
	De 25 a 39 anys	18,4%	47,8%	33,4%	,4%	279
	De 40 a 54 anys	14,3%	48,9%	36,9%	,0%	232
	55 anys i més	5,2%	32,4%	62,5%	,0%	211
Nacionalitat	Andorrana	18,5%	51,2%	30,4%	,0%	289
	Espanyola	12,3%	39,5%	47,9%	,3%	331
	Francesa	5,8%	65,2%	29,0%	,0%	36
	Portuguesa	5,7%	38,8%	55,5%	,0%	108
	Altres	28,5%	32,6%	38,9%	,0%	38
Nivell d'estudis	Sense estudis	,0%	12,1%	87,9%	,0%	29
	Estudis primaris o equivalents	6,5%	33,6%	59,9%	,0%	307
	Estudis secundaris o equivalents	20,0%	51,1%	28,9%	,0%	177
	Formació Professional	17,1%	59,1%	23,8%	,0%	121
	Estudis universitaris	22,5%	52,9%	23,9%	,6%	164
Ocupació	Directius, propietaris i comandaments intermedis	11,8%	63,1%	25,1%	,0%	94
	Professionals, tècnics i similars	27,6%	53,0%	18,4%	1,0%	102
	Personal administratiu i similar	29,2%	55,0%	15,8%	,0%	86
	Treballadors del comerç, hosteleria i serveis personals	9,8%	53,4%	36,7%	,0%	126
	Treballadors de la indústria, construcció i agricultura	14,9%	36,4%	48,8%	,0%	90
	Treballadors no qualificats	1,4%	39,1%	59,6%	,0%	75
	Jubilats	6,0%	17,9%	76,1%	,0%	111
	Mestresses de casa	5,9%	36,5%	57,6%	,0%	67
	Estudiants i altres situacions	23,4%	40,7%	35,9%	,0%	48

Taula 4.2.7

		Digui si us plau amb quina freqüència fa aquesta activitat: anar d'excursió				Total
		Sovint	De tant en tant	Mai o gairebé mai	Ns/Nc	Base
Total		13,8%	41,6%	44,4%	,1%	800
Sexe	Home	17,2%	45,1%	37,7%	,0%	417
	Dona	10,2%	37,9%	51,7%	,3%	383
Edat	De 18 a 24 anys	5,4%	35,8%	58,8%	,0%	77
	De 25 a 39 anys	16,1%	42,6%	40,9%	,4%	279
	De 40 a 54 anys	16,8%	45,1%	38,0%	,0%	232
	55 anys i més	10,6%	38,7%	50,7%	,0%	211
Nacionalitat	Andorrana	18,9%	47,4%	33,7%	,0%	289
	Espanyola	12,6%	42,7%	44,4%	,3%	331
	Francesa	13,8%	37,8%	48,5%	,0%	36
	Portuguesa	1,5%	31,2%	67,3%	,0%	107
	Altres	20,4%	22,0%	57,6%	,0%	38
Nivell d'estudis	Sense estudis	2,0%	20,7%	77,3%	,0%	29
	Estudis primaris o equivalents	7,3%	38,4%	54,4%	,0%	307
	Estudis secundaris o equivalents	17,3%	39,2%	43,5%	,0%	176
	Formació Professional	11,9%	43,8%	44,2%	,0%	121
	Estudis universitaris	26,1%	53,0%	20,2%	,6%	164
Ocupació	Directius, propietaris i comandaments intermedis	18,2%	46,3%	35,5%	,0%	94
	Professionals, tècnics i similars	25,8%	57,8%	15,4%	1,0%	102
	Personal administratiu i similar	24,2%	48,2%	27,6%	,0%	85
	Treballadors del comerç, hosteleria i serveis personals	10,0%	40,7%	49,3%	,0%	126
	Treballadors de la indústria, construcció i agricultura	10,9%	42,7%	46,4%	,0%	90
	Treballadors no qualificats	3,7%	31,4%	64,9%	,0%	75
	Jubilats	11,2%	32,9%	55,9%	,0%	111
	Mestresses de casa	7,8%	37,2%	55,0%	,0%	67
	Estudiants i altres situacions	5,0%	30,1%	64,8%	,0%	48

Taula 4.2.8

		Digui si us plau amb quina freqüència fa aquesta activitat: passejar, estar al carrer				Total
		Sovint	De tant en tant	Mai o gairebé mai	Ns/Nc	Base
Total		57,6%	31,8%	10,4%	,1%	801
Sexe	Home	55,9%	32,9%	11,2%	,0%	418
	Dona	59,4%	30,7%	9,6%	,3%	383
Edat	De 18 a 24 anys	57,8%	35,2%	7,0%	,0%	78
	De 25 a 39 anys	57,2%	32,9%	9,5%	,4%	279
	De 40 a 54 anys	53,4%	34,5%	12,2%	,0%	232
	55 anys i més	62,6%	26,4%	11,0%	,0%	211
Nacionalitat	Andorrana	61,2%	30,0%	8,7%	,0%	289
	Espanyola	62,0%	28,4%	9,2%	,3%	331
	Francesa	46,1%	27,9%	26,1%	,0%	36
	Portuguesa	44,5%	45,9%	9,6%	,0%	108
	Altres	39,1%	39,2%	21,7%	,0%	38
Nivell d'estudis	Sense estudis	49,1%	26,0%	24,9%	,0%	29
	Estudis primaris o equivalents	54,4%	33,8%	11,8%	,0%	307
	Estudis secundaris o equivalents	59,9%	31,7%	8,5%	,0%	177
	Formació Professional	58,5%	32,6%	8,9%	,0%	121
	Estudis universitaris	61,8%	29,2%	8,3%	,6%	164
Ocupació	Directius, propietaris i comandaments intermedis	61,7%	24,2%	14,0%	,0%	94
	Professionals, tècnics i similars	69,9%	23,5%	5,5%	1,0%	102
	Personal administratiu i similar	65,0%	28,8%	6,2%	,0%	86
	Treballadors del comerç, hosteleria i serveis personals	42,4%	43,9%	13,6%	,0%	126
	Treballadors de la indústria, construcció i agricultura	43,6%	44,7%	11,7%	,0%	90
	Treballadors no qualificats	43,5%	41,2%	15,3%	,0%	75
	Jubilats	68,5%	19,4%	12,1%	,0%	111
	Mestresses de casa	66,8%	26,2%	7,0%	,0%	67
	Estudiants i altres situacions	59,2%	36,4%	4,4%	,0%	48

Taula 4.2.9

		Digui si us plau amb quina freqüència fa aquesta activitat: jugar a jocs de taula (cartes...)				Total
		Sovint	De tant en tant	Mai o gairebé mai	Ns/Nc	Base
Total		7,3%	21,2%	71,4%	,1%	801
Sexe	Home	7,5%	20,3%	72,2%	,0%	418
	Dona	7,0%	22,1%	70,6%	,3%	383
Edat	De 18 a 24 anys	11,7%	23,8%	64,5%	,0%	78
	De 25 a 39 anys	6,9%	26,7%	66,0%	,4%	279
	De 40 a 54 anys	7,3%	19,3%	73,5%	,0%	232
	55 anys i més	6,1%	15,1%	78,9%	,0%	211
Nacionalitat	Andorrana	6,5%	24,0%	69,4%	,0%	289
	Espanyola	7,4%	19,3%	73,0%	,3%	331
	Francesa	14,8%	28,0%	57,2%	,0%	36
	Portuguesa	6,0%	20,7%	73,3%	,0%	108
	Altres	7,8%	11,0%	81,2%	,0%	38
Nivell d'estudis	Sense estudis	6,4%	8,1%	85,6%	,0%	29
	Estudis primaris o equivalents	6,3%	15,7%	78,0%	,0%	307
	Estudis secundaris o equivalents	7,5%	20,3%	72,2%	,0%	177
	Formació Professional	10,8%	30,2%	59,0%	,0%	121
	Estudis universitaris	6,5%	28,3%	64,6%	,6%	164
Ocupació	Directius, propietaris i comandaments intermedis	5,2%	19,9%	74,9%	,0%	94
	Professionals, tècnics i similars	8,2%	24,5%	66,3%	1,0%	102
	Personal administratiu i similar	6,3%	36,6%	57,0%	,0%	86
	Treballadors del comerç, hosteleria i serveis personals	6,3%	17,2%	76,6%	,0%	126
	Treballadors de la indústria, construcció i agricultura	12,6%	21,1%	66,4%	,0%	90
	Treballadors no qualificats	2,3%	23,3%	74,4%	,0%	75
	Jubilats	6,6%	11,0%	82,4%	,0%	111
	Mestresses de casa	6,6%	18,1%	75,3%	,0%	67
	Estudiants i altres situacions	14,2%	25,2%	60,6%	,0%	48

Taula 4.2.10

		Digui si us plau amb quina freqüència fa aquesta activitat: llegir llibres (no estudi)				Total
		Sovint	De tant en tant	Mai o gairebé mai	Ns/Nc	Base
Total		46,3%	31,5%	22,1%	,1%	801
Sexe	Home	45,1%	29,9%	24,9%	,0%	418
	Dona	47,6%	33,1%	19,0%	,3%	383
Edat	De 18 a 24 anys	32,8%	37,4%	29,8%	,0%	78
	De 25 a 39 anys	42,2%	34,4%	23,0%	,4%	279
	De 40 a 54 anys	52,2%	26,6%	21,2%	,0%	232
	55 anys i més	50,3%	30,7%	19,1%	,0%	211
Nacionalitat	Andorrana	47,0%	31,6%	21,4%	,0%	289
	Espanyola	50,8%	29,5%	19,4%	,3%	331
	Francesa	71,4%	18,3%	10,3%	,0%	36
	Portuguesa	18,6%	44,1%	37,3%	,0%	108
	Altres	57,3%	23,6%	19,1%	,0%	38
Nivell d'estudis	Sense estudis	2,0%	30,1%	67,9%	,0%	29
	Estudis primaris o equivalents	33,7%	36,2%	30,1%	,0%	307
	Estudis secundaris o equivalents	50,1%	33,7%	16,2%	,0%	177
	Formació Professional	36,8%	40,9%	22,3%	,0%	121
	Estudis universitaris	80,5%	13,5%	5,4%	,6%	164
Ocupació	Directius, propietaris i comandaments intermedis	51,1%	33,1%	15,9%	,0%	94
	Professionals, tècnics i similars	71,8%	13,1%	14,1%	1,0%	102
	Personal administratiu i similar	60,4%	31,0%	8,6%	,0%	86
	Treballadors del comerç, hosteleria i serveis personals	40,0%	41,1%	18,9%	,0%	126
	Treballadors de la indústria, construcció i agricultura	24,0%	29,2%	46,8%	,0%	90
	Treballadors no qualificats	22,3%	42,2%	35,5%	,0%	75
	Jubilats	50,8%	26,6%	22,5%	,0%	111
	Mestresses de casa	42,4%	39,0%	18,6%	,0%	67
	Estudiants i altres situacions	47,1%	31,1%	21,7%	,0%	48

Taula 4.2.11

		Digui si us plau amb quina freqüència fa aquesta activitat: llegir periòdics o revistes				Total
		Sovint	De tant en tant	Mai o gairebé mai	Ns/Nc	Base
Total		69,1%	24,4%	6,4%	,1%	801
Sexe	Home	73,0%	22,2%	4,8%	,0%	418
	Dona	64,8%	26,8%	8,2%	,3%	383
Edat	De 18 a 24 anys	63,0%	27,0%	9,9%	,0%	78
	De 25 a 39 anys	69,4%	25,7%	4,5%	,4%	279
	De 40 a 54 anys	71,1%	24,8%	4,1%	,0%	232
	55 anys i més	68,7%	21,2%	10,1%	,0%	211
Nacionalitat	Andorrana	77,9%	18,0%	4,1%	,0%	289
	Espanyola	67,1%	24,1%	8,5%	,3%	331
	Francesa	74,7%	16,9%	8,4%	,0%	36
	Portuguesa	54,7%	39,9%	5,4%	,0%	108
	Altres	54,9%	38,8%	6,3%	,0%	38
Nivell d'estudis	Sense estudis	20,9%	44,9%	34,2%	,0%	29
	Estudis primaris o equivalents	59,3%	34,4%	6,3%	,0%	307
	Estudis secundaris o equivalents	75,5%	18,3%	6,2%	,0%	177
	Formació Professional	75,5%	19,5%	5,0%	,0%	121
	Estudis universitaris	84,0%	12,5%	2,9%	,6%	164
Ocupació	Directius, propietaris i comandaments intermedis	75,1%	22,2%	2,7%	,0%	94
	Professionals, tècnics i similars	87,2%	10,0%	1,8%	1,0%	102
	Personal administratiu i similar	83,6%	12,1%	4,3%	,0%	86
	Treballadors del comerç, hosteleria i serveis personals	66,9%	27,6%	5,5%	,0%	126
	Treballadors de la indústria, construcció i agricultura	56,0%	41,9%	2,2%	,0%	90
	Treballadors no qualificats	53,3%	33,7%	12,9%	,0%	75
	Jubilats	65,4%	23,6%	11,0%	,0%	111
	Mestresses de casa	66,1%	24,5%	9,4%	,0%	67
	Estudiants i altres situacions	60,0%	27,1%	12,9%	,0%	48

Taula 4.2.12

		Digui si us plau amb quina freqüència fa aquesta activitat: veure la televisió				Total
		Sovint	De tant en tant	Mai o gairebé mai	Ns/Nc	Base
Total		76,1%	22,0%	1,7%	,1%	801
Sexe	Home	76,8%	21,7%	1,5%	,0%	418
	Dona	75,4%	22,4%	2,0%	,3%	383
Edat	De 18 a 24 anys	65,1%	31,7%	3,2%	,0%	78
	De 25 a 39 anys	77,6%	19,3%	2,8%	,4%	279
	De 40 a 54 anys	73,4%	25,6%	1,0%	,0%	232
	55 anys i més	81,2%	18,2%	,6%	,0%	211
Nacionalitat	Andorrana	72,2%	24,8%	3,0%	,0%	289
	Espanyola	74,6%	23,9%	1,2%	,3%	331
	Francesa	79,8%	20,2%	,0%	,0%	36
	Portuguesa	90,7%	8,4%	1,0%	,0%	108
	Altres	74,6%	25,4%	,0%	,0%	38
Nivell d'estudis	Sense estudis	80,5%	19,5%	,0%	,0%	29
	Estudis primaris o equivalents	83,4%	15,9%	,7%	,0%	307
	Estudis secundaris o equivalents	74,1%	23,6%	2,3%	,0%	177
	Formació Professional	71,4%	27,7%	,9%	,0%	121
	Estudis universitaris	67,0%	28,4%	4,0%	,6%	164
Ocupació	Directius, propietaris i comandaments intermedis	62,7%	37,3%	,0%	,0%	94
	Professionals, tècnics i similars	67,2%	27,3%	4,5%	1,0%	102
	Personal administratiu i similar	72,1%	26,7%	1,2%	,0%	86
	Treballadors del comerç, hosteleria i serveis personals	79,4%	19,2%	1,4%	,0%	126
	Treballadors de la indústria, construcció i agricultura	76,3%	22,2%	1,5%	,0%	90
	Treballadors no qualificats	84,5%	14,1%	1,4%	,0%	75
	Jubilats	86,2%	12,7%	1,1%	,0%	111
	Mestresses de casa	79,2%	19,2%	1,5%	,0%	67
	Estudiants i altres situacions	77,8%	18,5%	3,8%	,0%	48

Taula 4.2.13

		Digui si us plau amb quina freqüència fa aquesta activitat: escoltar la ràdio o escoltar música				Total
		Sovint	De tant en tant	Mai o gairebé mai	Ns/Nc	Base
Total		63,9%	22,8%	13,1%	,1%	801
Sexe	Home	67,4%	21,5%	11,1%	,0%	418
	Dona	60,2%	24,4%	15,2%	,3%	383
Edat	De 18 a 24 anys	67,8%	26,9%	5,3%	,0%	78
	De 25 a 39 anys	74,0%	20,7%	4,9%	,4%	279
	De 40 a 54 anys	66,1%	22,3%	11,6%	,0%	232
	55 anys i més	46,9%	24,7%	28,4%	,0%	211
Nacionalitat	Andorrana	67,7%	20,4%	11,9%	,0%	289
	Espanyola	60,0%	24,2%	15,4%	,3%	331
	Francesa	72,1%	12,0%	15,9%	,0%	36
	Portuguesa	60,1%	28,8%	11,1%	,0%	108
	Altres	72,8%	22,3%	4,9%	,0%	38
Nivell d'estudis	Sense estudis	40,7%	26,4%	32,9%	,0%	29
	Estudis primaris o equivalents	56,5%	24,3%	19,2%	,0%	307
	Estudis secundaris o equivalents	64,3%	25,5%	10,2%	,0%	177
	Formació Professional	76,2%	14,8%	9,0%	,0%	121
	Estudis universitaris	72,3%	22,8%	4,3%	,6%	164
Ocupació	Directius, propietaris i comandaments intermedis	64,5%	24,0%	11,4%	,0%	94
	Professionals, tècnics i similars	72,8%	19,7%	6,4%	1,0%	102
	Personal administratiu i similar	72,8%	22,6%	4,6%	,0%	86
	Treballadors del comerç, hosteleria i serveis personals	69,1%	23,1%	7,8%	,0%	126
	Treballadors de la indústria, construcció i agricultura	67,2%	23,9%	8,8%	,0%	90
	Treballadors no qualificats	66,6%	17,9%	15,5%	,0%	75
	Jubilats	44,6%	22,8%	32,7%	,0%	111
	Mestresses de casa	58,1%	22,9%	19,0%	,0%	67
	Estudiants i altres situacions	57,0%	32,4%	10,7%	,0%	48

Taula 4.2.14

		Digui si us plau amb quina freqüència fa aquesta activitat: utilitzar l'ordinador				Total
		Sovint	De tant en tant	Mai o gairebé mai	Ns/Nc	Base
Total		46,4%	15,8%	37,7%	,1%	801
Sexe	Home	51,1%	20,8%	28,1%	,0%	418
	Dona	41,2%	10,4%	48,2%	,3%	383
Edat	De 18 a 24 anys	81,1%	9,6%	9,3%	,0%	78
	De 25 a 39 anys	59,2%	16,7%	23,8%	,4%	279
	De 40 a 54 anys	43,3%	22,2%	34,5%	,0%	232
	55 anys i més	20,0%	9,9%	70,0%	,0%	211
Nacionalitat	Andorrana	66,3%	13,4%	20,3%	,0%	289
	Espanyola	36,3%	15,7%	47,7%	,3%	331
	Francesa	49,2%	18,4%	32,4%	,0%	36
	Portuguesa	22,6%	20,1%	57,3%	,0%	108
	Altres	47,5%	20,8%	31,8%	,0%	38
Nivell d'estudis	Sense estudis	6,1%	,0%	93,9%	,0%	29
	Estudis primaris o equivalents	15,9%	21,5%	62,6%	,0%	307
	Estudis secundaris o equivalents	54,2%	15,6%	30,2%	,0%	177
	Formació Professional	69,1%	20,3%	10,6%	,0%	121
	Estudis universitaris	85,5%	5,2%	8,7%	,6%	164
Ocupació	Directius, propietaris i comandaments intermedis	60,8%	23,2%	16,0%	,0%	94
	Professionals, tècnics i similars	88,8%	6,9%	3,2%	1,0%	102
	Personal administratiu i similar	89,7%	8,3%	2,0%	,0%	86
	Treballadors del comerç, hosteleria i serveis personals	35,6%	26,9%	37,4%	,0%	126
	Treballadors de la indústria, construcció i agricultura	35,1%	31,1%	33,9%	,0%	90
	Treballadors no qualificats	11,6%	7,8%	80,6%	,0%	75
	Jubilats	10,5%	8,4%	81,1%	,0%	111
	Mestresses de casa	22,3%	14,0%	63,8%	,0%	67
	Estudiants i altres situacions	72,3%	9,1%	18,6%	,0%	48

Taula 4.2.15

		Digui si us plau amb quina freqüència fa aquesta activitat: jugar a videojocs, consoles...				Total
		Sovint	De tant en tant	Mai o gairebé mai	Ns/Nc	Base
Total		5,0%	9,3%	85,6%	,1%	801
Sexe	Home	7,4%	13,0%	79,6%	,0%	418
	Dona	2,4%	5,2%	92,1%	,3%	383
Edat	De 18 a 24 anys	18,7%	20,2%	61,1%	,0%	78
	De 25 a 39 anys	7,0%	11,8%	80,8%	,4%	279
	De 40 a 54 anys	,9%	8,1%	91,0%	,0%	232
	55 anys i més	1,8%	3,2%	95,0%	,0%	211
Nacionalitat	Andorrana	8,7%	11,9%	79,4%	,0%	289
	Espanyola	2,6%	7,1%	89,9%	,3%	331
	Francesa	11,7%	25,9%	62,4%	,0%	36
	Portuguesa	2,0%	4,5%	93,5%	,0%	108
	Altres	,0%	5,9%	94,1%	,0%	38
Nivell d'estudis	Sense estudis	2,0%	,0%	98,0%	,0%	29
	Estudis primaris o equivalents	1,6%	4,7%	93,7%	,0%	307
	Estudis secundaris o equivalents	9,7%	12,0%	78,2%	,0%	177
	Formació Professional	4,9%	14,6%	80,4%	,0%	121
	Estudis universitaris	6,8%	12,8%	79,7%	,6%	164
Ocupació	Directius, propietaris i comandaments intermedis	6,6%	6,6%	86,8%	,0%	94
	Professionals, tècnics i similars	5,2%	17,9%	75,9%	1,0%	102
	Personal administratiu i similar	4,1%	10,8%	85,1%	,0%	86
	Treballadors del comerç, hosteleria i serveis personals	3,3%	11,7%	84,9%	,0%	126
	Treballadors de la indústria, construcció i agricultura	7,5%	11,2%	81,3%	,0%	90
	Treballadors no qualificats	1,8%	3,5%	94,6%	,0%	75
	Jubilats	2,2%	2,7%	95,0%	,0%	111
	Mestresses de casa	1,5%	3,3%	95,1%	,0%	67
	Estudiants i altres situacions	19,0%	16,7%	64,3%	,0%	48

Taula 4.2.16

		Digui si us plau amb quina freqüència fa aquesta activitat: descansar, no fer res				Total
		Sovint	De tant en tant	Mai o gairebé mai	Ns/Nc	Base
Total		31,9%	56,1%	11,9%	,1%	801
Sexe	Home	35,7%	55,1%	9,2%	,0%	418
	Dona	27,6%	57,2%	14,9%	,3%	383
Edat	De 18 a 24 anys	31,2%	54,6%	14,2%	,0%	78
	De 25 a 39 anys	23,6%	63,7%	12,3%	,4%	279
	De 40 a 54 anys	25,7%	63,4%	10,9%	,0%	232
	55 anys i més	49,8%	38,6%	11,6%	,0%	211
Nacionalitat	Andorrana	30,5%	56,8%	12,7%	,0%	289
	Espanyola	35,9%	52,9%	10,9%	,3%	331
	Francesa	27,1%	57,4%	15,5%	,0%	36
	Portuguesa	25,2%	60,8%	14,0%	,0%	108
	Altres	30,3%	64,1%	5,5%	,0%	38
Nivell d'estudis	Sense estudis	50,4%	38,1%	11,6%	,0%	29
	Estudis primaris o equivalents	38,0%	50,5%	11,5%	,0%	307
	Estudis secundaris o equivalents	29,6%	57,5%	12,9%	,0%	177
	Formació Professional	25,0%	66,4%	8,6%	,0%	121
	Estudis universitaris	24,1%	60,9%	14,4%	,6%	164
Ocupació	Directius, propietaris i comandaments intermedis	26,6%	59,0%	14,4%	,0%	94
	Professionals, tècnics i similars	22,0%	65,2%	11,8%	1,0%	102
	Personal administratiu i similar	25,6%	58,4%	16,0%	,0%	86
	Treballadors del comerç, hosteleria i serveis personals	18,0%	70,5%	11,6%	,0%	126
	Treballadors de la indústria, construcció i agricultura	33,7%	57,2%	9,1%	,0%	90
	Treballadors no qualificats	32,3%	49,4%	18,3%	,0%	75
	Jubilats	58,4%	36,1%	5,5%	,0%	111
	Mestresses de casa	32,3%	56,0%	11,8%	,0%	67
	Estudiants i altres situacions	42,9%	45,2%	11,8%	,0%	48

Taula 4.4

		Entre setmana (de dilluns a dijous) acostuma a sortir per la nit?				Total
		Gairebé tots els dies	Algún dia a la setmana	1 o 2 vegades al mes	Mai o gairebé mai	Base
Total		,8%	4,9%	7,5%	86,8%	801
Sexe	Home	1,1%	6,5%	7,3%	85,1%	418
	Dona	,5%	3,1%	7,8%	88,6%	383
Edat	De 18 a 24 anys	1,8%	11,4%	9,6%	77,3%	78
	De 25 a 39 anys	,6%	4,2%	9,2%	85,9%	279
	De 40 a 54 anys	,9%	3,7%	8,8%	86,6%	232
	55 anys i més	,6%	4,7%	3,2%	91,5%	211
Nacionalitat	Andorrana	,5%	6,3%	10,9%	82,3%	289
	Espanyola	,5%	3,8%	7,0%	88,7%	331
	Francesa	,0%	6,0%	6,1%	87,8%	36
	Portuguesa	3,1%	2,8%	2,5%	91,6%	108
	Altres	,0%	7,9%	2,8%	89,3%	38
Nivell d'estudis	Sense estudis	,0%	2,0%	,0%	98,0%	29
	Estudis primaris o equivalents	1,5%	2,7%	3,4%	92,5%	307
	Estudis secundaris o equivalents	,8%	7,0%	11,1%	81,1%	177
	Formació Professional	,0%	2,3%	10,0%	87,8%	121
	Estudis universitaris	,4%	9,2%	11,1%	79,4%	164
Ocupació	Directius, propietaris i comandaments intermedis	,6%	8,4%	5,4%	85,6%	94
	Professionals, tècnics i similars	,0%	5,6%	17,4%	77,0%	102
	Personal administratiu i similar	,7%	2,0%	3,7%	93,6%	86
	Treballadors del comerç, hosteleria i serveis personals	,0%	6,0%	11,0%	83,0%	126
	Treballadors de la indústria, construcció i agricultura	3,7%	6,1%	6,6%	83,6%	90
	Treballadors no qualificats	,8%	,0%	2,2%	97,1%	75
	Jubilats	,0%	3,8%	3,4%	92,8%	111
	Mestresses de casa	,0%	3,4%	6,4%	90,2%	67
	Estudiants i altres situacions	2,9%	9,0%	10,4%	77,7%	48

Taula 4.5

		Acostuma a sortir les nits dels caps de setmana a Andorra (la nit de divendres, dissabte o diumenge)?				Total
		Gairebé tots els caps de setmana	Vàries vegades al mes	Menys d'una vegada al mes	Mai o gairebé mai	Base
Total		9,7%	17,4%	16,0%	56,8%	801
Sexe	Home	11,7%	20,8%	19,4%	48,2%	418
	Dona	7,7%	13,7%	12,3%	66,3%	383
Edat	De 18 a 24 anys	38,4%	24,2%	20,3%	17,1%	78
	De 25 a 39 anys	12,0%	26,9%	19,7%	41,4%	279
	De 40 a 54 anys	4,2%	16,1%	18,2%	61,5%	232
	55 anys i més	2,3%	3,8%	7,1%	86,8%	211
Nacionalitat	Andorrana	13,4%	20,9%	17,2%	48,4%	289
	Espanyola	6,3%	16,5%	14,2%	63,1%	331
	Francesa	8,3%	7,5%	25,2%	59,0%	36
	Portuguesa	13,5%	16,8%	13,6%	56,1%	108
	Altres	2,8%	9,3%	21,2%	66,7%	38
Nivell d'estudis	Sense estudis	,0%	,0%	8,7%	91,3%	29
	Estudis primaris o equivalents	7,9%	11,7%	9,9%	70,5%	307
	Estudis secundaris o equivalents	11,0%	18,6%	15,1%	55,3%	177
	Formació Professional	12,6%	20,7%	28,0%	38,7%	121
	Estudis universitaris	11,5%	27,7%	21,2%	39,6%	164
Ocupació	Directius, propietaris i comandaments intermedis	13,9%	16,7%	19,1%	50,3%	94
	Professionals, tècnics i similars	11,3%	32,2%	17,6%	38,9%	102
	Personal administratiu i similar	6,3%	30,9%	25,8%	37,0%	86
	Treballadors del comerç, hosteleria i serveis personals	7,4%	11,4%	15,5%	65,7%	126
	Treballadors de la indústria, construcció i agricultura	20,9%	22,3%	23,2%	33,6%	90
	Treballadors no qualificats	5,7%	13,7%	17,3%	63,3%	75
	Jubilats	1,7%	2,8%	2,8%	92,7%	111
	Mestresses de casa	1,7%	7,2%	4,3%	86,7%	67
	Estudiants i altres situacions	26,4%	24,1%	19,2%	30,4%	48

Taula 4.6

		A quina hora acostuma a sortir de casa quan surt de nit els caps de setmana?					Total
		Abans de les 9h.	Entre les 9 i les 10h.	Entre les 10 i les 11h.	Entre les 11 i les 12h.	Més tard de les 12h.	Base
Total		13,1%	45,6%	19,8%	11,8%	9,6%	345
Sexe	Home	11,9%	44,2%	20,7%	11,2%	12,0%	217
	Dona	15,2%	48,0%	18,4%	12,8%	5,5%	128
Edat	De 18 a 24 anys	7,7%	28,0%	29,5%	21,0%	13,7%	65
	De 25 a 39 anys	10,0%	45,3%	20,1%	12,7%	11,9%	163
	De 40 a 54 anys	16,5%	55,1%	17,8%	6,6%	4,0%	89
	55 anys i més	33,1%	58,1%	2,1%	2,1%	4,6%	28
Nacionalitat	Andorrana	13,2%	48,0%	17,4%	12,9%	8,4%	148
	Espanyola	13,8%	41,9%	19,8%	13,7%	10,8%	122
	Francesa	29,3%	41,2%	14,7%	7,1%	7,7%	15
	Portuguesa	9,8%	50,7%	28,1%	4,7%	6,7%	47
	Altres	,0%	39,3%	23,3%	12,9%	24,5%	13
Nivell d'estudis	Sense estudis	40,9%	59,1%	,0%	,0%	,0%	3
	Estudis primaris o equivalents	15,1%	43,7%	22,6%	7,6%	11,0%	91
	Estudis secundaris o equivalents	12,0%	41,9%	19,5%	18,7%	7,9%	78
	Formació Professional	11,8%	47,5%	17,3%	11,0%	12,5%	74
	Estudis universitaris	12,6%	48,6%	20,0%	11,3%	7,6%	99
Ocupació	Directius, propietaris i comandaments intermedis	,0%	67,5%	17,8%	10,6%	4,2%	47
	Professionals, tècnics i similars	17,0%	41,7%	15,2%	8,4%	17,7%	61
	Personal administratiu i similar	10,7%	60,4%	19,0%	5,9%	4,0%	54
	Treballadors del comerç, hosteleria i serveis personals	15,3%	29,4%	22,4%	20,0%	12,9%	43
	Treballadors de la indústria, construcció i agricultura	14,8%	32,3%	25,1%	9,0%	18,7%	60
	Treballadors no qualificats	12,2%	46,8%	25,7%	15,2%	,0%	27
	Jubilats	22,9%	77,1%	,0%	,0%	,0%	8
	Mestresses de casa	26,0%	61,1%	12,9%	,0%	,0%	9
	Estudiants i altres situacions	18,3%	27,5%	22,4%	27,6%	4,1%	33

Taula 4.7

		A quina hora torna a casa?				Total
		Abans de la 1	Entre la 1 i les 3h.	Entre les 3 i les 5h.	Més tard de les 5h.	Base
Total		21,2%	40,5%	32,3%	5,9%	342
Sexe	Home	18,6%	42,2%	32,1%	7,1%	215
	Dona	25,8%	37,7%	32,6%	3,9%	126
Edat	De 18 a 24 anys	5,6%	29,2%	51,2%	14,1%	65
	De 25 a 39 anys	17,3%	36,9%	40,1%	5,7%	162
	De 40 a 54 anys	33,4%	52,3%	13,6%	,7%	87
	55 anys i més	42,3%	51,1%	2,1%	4,6%	28
Nacionalitat	Andorrana	10,9%	43,9%	35,7%	9,5%	145
	Espanyola	24,8%	37,0%	34,8%	3,4%	122
	Francesa	27,4%	65,0%	7,7%	,0%	15
	Portuguesa	40,5%	37,7%	21,8%	,0%	47
	Altres	26,3%	18,2%	37,0%	18,4%	13
Nivell d'estudis	Sense estudis	100,0%	,0%	,0%	,0%	3
	Estudis primaris o equivalents	36,8%	38,8%	21,8%	2,6%	91
	Estudis secundaris o equivalents	17,6%	30,2%	42,5%	9,7%	78
	Formació Professional	10,1%	52,7%	31,4%	5,9%	73
	Estudis universitaris	16,0%	42,4%	35,4%	6,2%	97
Ocupació	Directius, propietaris i comandaments intermedis	22,3%	46,1%	24,8%	6,8%	47
	Professionals, tècnics i similars	17,1%	40,3%	33,1%	9,4%	60
	Personal administratiu i similar	16,4%	44,9%	36,6%	2,1%	53
	Treballadors del comerç, hosteleria i serveis personals	23,6%	25,0%	45,0%	6,4%	43
	Treballadors de la indústria, construcció i agricultura	18,0%	40,4%	34,1%	7,6%	58
	Treballadors no qualificats	38,6%	42,0%	19,4%	,0%	27
	Jubilats	31,3%	68,7%	,0%	,0%	8
	Mestresses de casa	44,1%	49,5%	,0%	6,5%	9
	Estudiants i altres situacions	11,3%	37,9%	43,4%	7,5%	33

Taula 4.10

		Acostuma a beure alguna beguda amb alcohol quan surt a la nit?			Total
		Sí	No	Ns/Nc	Base
Total		53,0%	46,7%	,3%	346
Sexe	Home	63,0%	37,0%	,0%	217
	Dona	36,1%	63,1%	,8%	129
Edat	De 18 a 24 anys	48,1%	51,9%	,0%	65
	De 25 a 39 anys	59,7%	39,7%	,6%	164
	De 40 a 54 anys	46,7%	53,3%	,0%	89
	55 anys i més	45,0%	55,0%	,0%	28
Nacionalitat	Andorrana	57,7%	41,6%	,7%	149
	Espanyola	54,0%	46,0%	,0%	122
	Francesa	46,8%	53,2%	,0%	15
	Portuguesa	36,6%	63,4%	,0%	47
	Altres	56,1%	43,9%	,0%	13
Nivell d'estudis	Sense estudis	,0%	100,0%	,0%	3
	Estudis primaris o equivalents	54,3%	45,7%	,0%	91
	Estudis secundaris o equivalents	48,6%	50,1%	1,3%	79
	Formació Professional	60,7%	39,3%	,0%	74
	Estudis universitaris	51,0%	49,0%	,0%	99
Ocupació	Directius, propietaris i comandaments intermedis	46,6%	53,4%	,0%	47
	Professionals, tècnics i similars	59,9%	38,4%	1,7%	62
	Personal administratiu i similar	58,1%	41,9%	,0%	54
	Treballadors del comerç, hosteleria i serveis personals	49,8%	50,2%	,0%	43
	Treballadors de la indústria, construcció i agricultura	69,3%	30,7%	,0%	60
	Treballadors no qualificats	19,7%	80,3%	,0%	27
	Jubilats	61,5%	38,5%	,0%	8
	Mestresses de casa	19,5%	80,5%	,0%	9
	Estudiants i altres situacions	52,4%	47,6%	,0%	33

Taula 4.11

		Creu els pares exerceixen control sobre els joves en relació al fet de sortir les nits dels caps de setmana?					Total
		Molt	Bastant	Poc	Gens	Ns/Nc	Base
Total		1,1%	12,6%	58,9%	15,6%	11,8%	801
Sexe	Home	1,0%	11,3%	57,9%	17,0%	12,9%	418
	Dona	1,1%	14,0%	60,1%	14,0%	10,7%	383
Edat	De 18 a 24 anys	1,8%	23,8%	60,2%	14,2%	,0%	78
	De 25 a 39 anys	,7%	10,5%	57,7%	19,4%	11,7%	279
	De 40 a 54 anys	1,4%	12,0%	61,1%	13,1%	12,5%	232
	55 anys i més	,9%	11,9%	57,8%	13,7%	15,7%	211
Nacionalitat	Andorrana	1,2%	13,0%	59,5%	14,7%	11,6%	289
	Espanyola	,7%	13,6%	56,6%	15,5%	13,7%	331
	Francesa	3,6%	4,6%	73,4%	6,8%	11,7%	36
	Portuguesa	,0%	13,4%	64,8%	17,1%	4,7%	108
	Altres	4,0%	5,5%	45,0%	26,9%	18,6%	38
Nivell d'estudis	Sense estudis	7,1%	9,9%	56,5%	16,0%	10,4%	29
	Estudis primaris o equivalents	,4%	12,3%	57,9%	17,3%	12,1%	307
	Estudis secundaris o equivalents	2,3%	11,6%	62,7%	14,0%	9,3%	177
	Formació Professional	,0%	17,1%	57,7%	13,2%	12,0%	121
	Estudis universitaris	,8%	11,4%	58,3%	15,1%	14,4%	164
Ocupació	Directius, propietaris i comandaments intermedis	,6%	11,8%	65,2%	15,6%	6,8%	94
	Professionals, tècnics i similars	1,0%	8,8%	63,7%	14,9%	11,6%	102
	Personal administratiu i similar	1,2%	13,6%	59,5%	10,0%	15,7%	86
	Treballadors del comerç, hosteleria i serveis personals	2,2%	12,7%	52,6%	18,3%	14,2%	126
	Treballadors de la indústria, construcció i agricultura	,6%	12,5%	62,4%	20,4%	4,0%	90
	Treballadors no qualificats	,0%	15,0%	55,8%	18,8%	10,4%	75
	Jubilats	,5%	9,8%	54,3%	15,7%	19,6%	111
	Mestresses de casa	,9%	9,3%	66,9%	5,2%	17,7%	67
	Estudiants i altres situacions	2,9%	28,2%	48,3%	20,7%	,0%	48

Taula 4.12.1

		Està d'acord amb la següent afirmació sobre el que significa sortir de nit: sensació de llibertat, no control?			Total
		Sí	No	Ns/Nc	Base
Total		46,5%	47,7%	5,7%	801
Sexe	Home	50,7%	45,4%	4,0%	418
	Dona	42,0%	50,3%	7,7%	383
Edat	De 18 a 24 anys	51,2%	47,4%	1,4%	78
	De 25 a 39 anys	45,3%	52,3%	2,4%	279
	De 40 a 54 anys	49,0%	45,6%	5,4%	232
	55 anys i més	43,8%	44,1%	12,1%	211
Nacionalitat	Andorrana	45,7%	49,2%	5,1%	289
	Espanyola	46,1%	47,6%	6,3%	331
	Francesa	55,3%	43,1%	1,6%	36
	Portuguesa	44,9%	48,4%	6,8%	108
	Altres	53,5%	40,0%	6,5%	38
Nivell d'estudis	Sense estudis	34,0%	51,6%	14,4%	29
	Estudis primaris o equivalents	44,4%	45,8%	9,8%	307
	Estudis secundaris o equivalents	52,2%	43,5%	4,2%	177
	Formació Professional	43,8%	55,7%	,5%	121
	Estudis universitaris	49,3%	49,4%	1,3%	164
Ocupació	Directius, propietaris i comandaments intermedis	44,4%	54,0%	1,6%	94
	Professionals, tècnics i similars	45,3%	51,3%	3,4%	102
	Personal administratiu i similar	42,4%	56,9%	,7%	86
	Treballadors del comerç, hosteleria i serveis personals	45,6%	53,9%	,5%	126
	Treballadors de la indústria, construcció i agricultura	56,7%	40,7%	2,6%	90
	Treballadors no qualificats	48,6%	43,1%	8,3%	75
	Jubilats	44,5%	37,8%	17,7%	111
	Mestresses de casa	39,7%	44,9%	15,4%	67
	Estudiants i altres situacions	54,1%	43,3%	2,7%	48

Taula 4.12.2

		Està d'acord amb la següent afirmació sobre el que significa sortir de nit: sensació de fer una cosa diferent, no rutinària			Total
		Sí	No	Ns/Nc	Base
Total		65,6%	29,5%	4,9%	801
Sexe	Home	65,8%	31,0%	3,1%	418
	Dona	65,4%	27,8%	6,8%	383
Edat	De 18 a 24 anys	63,4%	32,0%	4,6%	78
	De 25 a 39 anys	66,4%	32,5%	1,1%	279
	De 40 a 54 anys	72,3%	25,0%	2,6%	232
	55 anys i més	58,1%	29,5%	12,4%	211
Nacionalitat	Andorrana	64,4%	30,7%	4,8%	289
	Espanyola	66,0%	28,5%	5,4%	331
	Francesa	59,7%	38,7%	1,7%	36
	Portuguesa	75,3%	20,9%	3,8%	108
	Altres	49,3%	44,5%	6,1%	38
Nivell d'estudis	Sense estudis	42,9%	42,7%	14,4%	29
	Estudis primaris o equivalents	66,0%	26,0%	8,1%	307
	Estudis secundaris o equivalents	64,7%	32,6%	2,7%	177
	Formació Professional	71,7%	26,4%	1,9%	121
	Estudis universitaris	65,9%	33,1%	1,0%	164
Ocupació	Directius, propietaris i comandaments intermedis	67,4%	31,9%	,6%	94
	Professionals, tècnics i similars	56,0%	42,4%	1,6%	102
	Personal administratiu i similar	71,6%	25,8%	2,6%	86
	Treballadors del comerç, hosteleria i serveis personals	70,4%	27,9%	1,7%	126
	Treballadors de la indústria, construcció i agricultura	74,6%	23,9%	1,5%	90
	Treballadors no qualificats	70,7%	24,8%	4,5%	75
	Jubilats	51,3%	31,1%	17,6%	111
	Mestresses de casa	67,2%	25,8%	7,0%	67
	Estudiants i altres situacions	67,1%	29,0%	3,9%	48

Taula 4.12.3

		Està d'acord amb la següent afirmació sobre el que significa sortir de nit: a la nit la gent s'allibera més, es desinhibeix?			Total
		Sí	No	Ns/Nc	Base
Total		84,3%	10,7%	5,0%	801
Sexe	Home	83,1%	12,3%	4,6%	418
	Dona	85,6%	9,0%	5,3%	383
Edat	De 18 a 24 anys	83,7%	14,6%	1,8%	78
	De 25 a 39 anys	87,1%	11,8%	1,0%	279
	De 40 a 54 anys	87,5%	6,7%	5,8%	232
	55 anys i més	77,3%	12,3%	10,4%	211
Nacionalitat	Andorrana	86,7%	9,4%	3,8%	289
	Espanyola	81,7%	12,0%	6,3%	331
	Francesa	85,7%	11,0%	3,3%	36
	Portuguesa	84,5%	10,3%	5,1%	108
	Altres	86,6%	10,0%	3,4%	38
Nivell d'estudis	Sense estudis	73,3%	12,3%	14,4%	29
	Estudis primaris o equivalents	84,8%	8,2%	7,1%	307
	Estudis secundaris o equivalents	82,1%	14,5%	3,4%	177
	Formació Professional	90,4%	8,7%	1,0%	121
	Estudis universitaris	83,9%	12,8%	3,3%	164
Ocupació	Directius, propietaris i comandaments intermedis	83,9%	13,4%	2,7%	94
	Professionals, tècnics i similars	85,1%	11,8%	3,1%	102
	Personal administratiu i similar	89,6%	10,4%	,0%	86
	Treballadors del comerç, hosteleria i serveis personals	85,1%	10,8%	4,0%	126
	Treballadors de la indústria, construcció i agricultura	92,5%	6,0%	1,5%	90
	Treballadors no qualificats	86,9%	7,7%	5,4%	75
	Jubilats	76,6%	12,3%	11,1%	111
	Mestresses de casa	77,4%	9,9%	12,7%	67
	Estudiants i altres situacions	79,2%	15,0%	5,8%	48

Taula 4.12.4

		Està d'acord amb la següent afirmació sobre el que significa sortir de nit: la nit és el moment de la gent jove?			Total
		Sí	No	Ns/Nc	Base
Total		53,4%	44,3%	2,3%	801
Sexe	Home	51,2%	47,2%	1,6%	418
	Dona	55,8%	41,2%	3,0%	383
Edat	De 18 a 24 anys	41,8%	58,2%	,0%	78
	De 25 a 39 anys	49,9%	48,7%	1,4%	279
	De 40 a 54 anys	53,0%	45,7%	1,2%	232
	55 anys i més	62,7%	31,8%	5,5%	211
Nacionalitat	Andorrana	49,0%	49,1%	1,9%	289
	Espanyola	54,2%	43,1%	2,7%	331
	Francesa	74,9%	25,1%	,0%	36
	Portuguesa	53,0%	44,5%	2,5%	108
	Altres	60,8%	35,8%	3,4%	38
Nivell d'estudis	Sense estudis	66,0%	28,0%	6,0%	29
	Estudis primaris o equivalents	62,9%	33,8%	3,3%	307
	Estudis secundaris o equivalents	50,4%	48,0%	1,6%	177
	Formació Professional	40,8%	59,2%	,0%	121
	Estudis universitaris	46,2%	52,3%	1,5%	164
Ocupació	Directius, propietaris i comandaments intermedis	51,4%	48,6%	,0%	94
	Professionals, tècnics i similars	43,9%	53,8%	2,3%	102
	Personal administratiu i similar	37,3%	62,7%	,0%	86
	Treballadors del comerç, hosteleria i serveis personals	49,8%	49,7%	,5%	126
	Treballadors de la indústria, construcció i agricultura	61,5%	38,5%	,0%	90
	Treballadors no qualificats	68,5%	25,6%	5,9%	75
	Jubilats	67,6%	26,3%	6,1%	111
	Mestresses de casa	57,9%	37,7%	4,4%	67
	Estudiants i altres situacions	39,7%	57,6%	2,7%	48

Taula 4.12.5

		Està d'acord amb la següent afirmació sobre el que significa sortir de nit: sortir de nit és igual que sortir de dia?			Total
		Sí	No	Ns/Nc	Base
Total		11,8%	86,9%	1,3%	801
Sexe	Home	12,0%	86,9%	1,0%	418
	Dona	11,5%	86,9%	1,5%	383
Edat	De 18 a 24 anys	14,6%	85,4%	,0%	78
	De 25 a 39 anys	11,7%	87,7%	,6%	279
	De 40 a 54 anys	12,1%	86,7%	1,2%	232
	55 anys i més	10,7%	86,7%	2,6%	211
Nacionalitat	Andorrana	8,4%	90,4%	1,3%	289
	Espanyola	13,7%	85,0%	1,3%	331
	Francesa	12,9%	87,1%	,0%	36
	Portuguesa	15,9%	83,5%	,5%	108
	Altres	8,6%	86,6%	4,8%	38
Nivell d'estudis	Sense estudis	14,0%	84,0%	2,0%	29
	Estudis primaris o equivalents	12,4%	85,2%	2,4%	307
	Estudis secundaris o equivalents	12,8%	87,2%	,0%	177
	Formació Professional	12,2%	87,3%	,5%	121
	Estudis universitaris	9,0%	89,9%	1,1%	164
Ocupació	Directius, propietaris i comandaments intermedis	14,8%	85,2%	,0%	94
	Professionals, tècnics i similars	11,0%	87,3%	1,8%	102
	Personal administratiu i similar	14,4%	85,6%	,0%	86
	Treballadors del comerç, hosteleria i serveis personals	10,3%	88,7%	1,0%	126
	Treballadors de la indústria, construcció i agricultura	11,4%	88,6%	,0%	90
	Treballadors no qualificats	13,2%	83,7%	3,1%	75
	Jubilats	10,0%	87,8%	2,2%	111
	Mestresses de casa	9,4%	87,2%	3,5%	67
	Estudiants i altres situacions	13,7%	86,3%	,0%	48

Taula 4.13

		Creu que l'oferta d'oci per les persones que surten de nit a Andorra és suficient?			Total
		Sí	No	Ns/Nc	Base
Total		37,3%	43,8%	18,9%	801
Sexe	Home	39,6%	47,0%	13,3%	418
	Dona	34,8%	40,3%	24,9%	383
Edat	De 18 a 24 anys	31,7%	63,4%	5,0%	78
	De 25 a 39 anys	34,8%	53,6%	11,6%	279
	De 40 a 54 anys	40,4%	41,8%	17,8%	232
	55 anys i més	39,3%	25,9%	34,8%	211
Nacionalitat	Andorrana	36,6%	51,1%	12,3%	289
	Espanyola	34,4%	43,3%	22,3%	331
	Francesa	48,9%	34,4%	16,8%	36
	Portuguesa	45,1%	30,0%	24,9%	108
	Altres	35,9%	39,8%	24,3%	38
Nivell d'estudis	Sense estudis	41,9%	18,9%	39,3%	29
	Estudis primaris o equivalents	44,2%	30,5%	25,3%	307
	Estudis secundaris o equivalents	36,1%	49,4%	14,6%	177
	Formació Professional	29,3%	61,2%	9,5%	121
	Estudis universitaris	31,4%	54,3%	14,3%	164
Ocupació	Directius, propietaris i comandaments intermedis	43,0%	42,9%	14,1%	94
	Professionals, tècnics i similars	36,5%	54,8%	8,7%	102
	Personal administratiu i similar	32,5%	60,6%	6,9%	86
	Treballadors del comerç, hosteleria i serveis personals	33,5%	54,8%	11,7%	126
	Treballadors de la indústria, construcció i agricultura	52,5%	44,8%	2,7%	90
	Treballadors no qualificats	33,4%	27,3%	39,4%	75
	Jubilats	43,9%	14,9%	41,2%	111
	Mestresses de casa	30,3%	30,1%	39,6%	67
	Estudiants i altres situacions	19,6%	71,8%	8,7%	48

Taula 4.15

		Creu que s'hauria de permetre als locals d'oci (bars, pubs, discoteques...) tancar més tard que en l'actualitat?			Total
		Sí	No	Ns/Nc	Base
Total		31,6%	63,8%	4,6%	801
Sexe	Home	40,9%	55,3%	3,8%	418
	Dona	21,5%	73,1%	5,4%	383
Edat	De 18 a 24 anys	60,5%	37,8%	1,8%	78
	De 25 a 39 anys	47,9%	47,2%	4,9%	279
	De 40 a 54 anys	23,8%	73,8%	2,4%	232
	55 anys i més	8,0%	84,4%	7,5%	211
Nacionalitat	Andorrana	42,3%	53,9%	3,8%	289
	Espanyola	27,9%	67,0%	5,1%	331
	Francesa	17,7%	72,3%	10,1%	36
	Portuguesa	16,9%	80,1%	3,0%	108
	Altres	38,1%	57,2%	4,7%	38
Nivell d'estudis	Sense estudis	10,2%	81,8%	8,0%	29
	Estudis primaris o equivalents	19,3%	75,4%	5,4%	307
	Estudis secundaris o equivalents	36,7%	57,8%	5,5%	177
	Formació Professional	45,0%	54,6%	,5%	121
	Estudis universitaris	43,6%	52,0%	4,4%	164
Ocupació	Directius, propietaris i comandaments intermedis	38,2%	61,8%	,0%	94
	Professionals, tècnics i similars	46,1%	48,7%	5,1%	102
	Personal administratiu i similar	37,1%	62,2%	,7%	86
	Treballadors del comerç, hosteleria i serveis personals	37,5%	62,1%	,5%	126
	Treballadors de la indústria, construcció i agricultura	49,4%	45,5%	5,2%	90
	Treballadors no qualificats	20,0%	72,8%	7,3%	75
	Jubilats	1,1%	87,3%	11,7%	111
	Mestresses de casa	9,6%	79,9%	10,5%	67
	Estudiants i altres situacions	50,2%	49,8%	,0%	48

Taula 5.5

		Ha utilitzat un ordinador en els darrers tres mesos (a casa o fora de casa)?			Total
		Sí	No	Ns/Nc	Base
Total		61,4%	38,4%	,2%	801
Sexe	Home	71,3%	28,4%	,3%	418
	Dona	50,7%	49,3%	,0%	383
Edat	De 18 a 24 anys	88,6%	11,4%	,0%	78
	De 25 a 39 anys	74,5%	25,5%	,0%	279
	De 40 a 54 anys	63,3%	36,7%	,0%	232
	55 anys i més	32,1%	67,3%	,6%	211
Nacionalitat	Andorrana	77,7%	21,9%	,4%	289
	Espanyola	53,0%	47,0%	,0%	331
	Francesa	62,5%	37,5%	,0%	36
	Portuguesa	39,9%	60,1%	,0%	108
	Altres	71,6%	28,4%	,0%	38
Nivell d'estudis	Sense estudis	10,5%	89,5%	,0%	29
	Estudis primaris o equivalents	33,0%	67,0%	,0%	307
	Estudis secundaris o equivalents	72,2%	27,1%	,7%	177
	Formació Professional	85,5%	14,5%	,0%	121
	Estudis universitaris	94,8%	5,2%	,0%	164
Ocupació	Directius, propietaris i comandaments intermedis	82,7%	17,3%	,0%	94
	Professionals, tècnics i similars	96,8%	3,2%	,0%	102
	Personal administratiu i similar	98,6%	1,4%	,0%	86
	Treballadors del comerç, hosteleria i serveis personals	62,4%	37,6%	,0%	126
	Treballadors de la indústria, construcció i agricultura	63,9%	36,1%	,0%	90
	Treballadors no qualificats	18,7%	81,3%	,0%	75
	Jubilats	16,2%	82,7%	1,1%	111
	Mestresses de casa	33,8%	66,2%	,0%	67
	Estudiants i altres situacions	83,7%	16,3%	,0%	48

Taula 5.7

		S'ha connectat a Internet alguna vegada en els darrers tres mesos?		Total
		Sí	No	Base
Total		56,5%	43,5%	801
Sexe	Home	66,8%	33,2%	418
	Dona	45,1%	54,9%	383
Edat	De 18 a 24 anys	84,3%	15,7%	78
	De 25 a 39 anys	70,3%	29,7%	279
	De 40 a 54 anys	58,3%	41,7%	232
	55 anys i més	25,9%	74,1%	211
Nacionalitat	Andorrana	73,5%	26,5%	289
	Espanyola	48,4%	51,6%	331
	Francesa	55,7%	44,3%	36
	Portuguesa	31,7%	68,3%	108
	Altres	68,2%	31,8%	38
Nivell d'estudis	Sense estudis	10,5%	89,5%	29
	Estudis primaris o equivalents	28,0%	72,0%	307
	Estudis secundaris o equivalents	64,6%	35,4%	177
	Formació Professional	83,7%	16,3%	121
	Estudis universitaris	89,7%	10,3%	164
Ocupació	Directius, propietaris i comandaments intermedis	76,4%	23,6%	94
	Professionals, tècnics i similars	95,0%	5,0%	102
	Personal administratiu i similar	88,7%	11,3%	86
	Treballadors del comerç, hosteleria i serveis personals	57,2%	42,8%	126
	Treballadors de la indústria, construcció i agricultura	55,2%	44,8%	90
	Treballadors no qualificats	15,0%	85,0%	75
	Jubilats	14,0%	86,0%	111
	Mestresses de casa	29,0%	71,0%	67
	Estudiants i altres situacions	82,5%	17,5%	48

Taula 5.9

		Amb quina freqüència s'ha connectat a Internet?					Total
		Gairebé cada dia	3-5 dies per setmana	1-2 dies per setmana	Alguna vegada al mes	Amb menys freqüència	Base
Total		50,6%	21,0%	19,1%	7,3%	1,8%	452
Sexe	Home	53,0%	19,5%	16,7%	8,5%	2,4%	279
	Dona	46,8%	23,4%	23,0%	5,5%	1,0%	173
Edat	De 18 a 24 anys	52,8%	24,9%	18,6%	3,8%	,0%	66
	De 25 a 39 anys	59,3%	16,5%	18,0%	4,3%	1,8%	196
	De 40 a 54 anys	44,5%	21,2%	20,5%	10,7%	3,1%	135
	55 anys i més	31,9%	31,9%	20,3%	13,8%	1,1%	55
Nacionalitat	Andorrana	53,5%	24,2%	15,9%	4,7%	1,4%	212
	Espanyola	44,4%	20,7%	21,3%	10,3%	3,3%	160
	Francesa	78,7%	9,4%	11,9%	,0%	,0%	20
	Portuguesa	41,3%	16,0%	38,3%	4,4%	,0%	34
	Altres	56,4%	11,4%	12,2%	20,0%	,0%	26
Nivell d'estudis	Sense estudis	58,6%	,0%	41,4%	,0%	,0%	3
	Estudis primaris o equivalents	41,1%	15,5%	31,0%	10,4%	2,1%	86
	Estudis secundaris o equivalents	45,4%	25,2%	18,5%	7,8%	2,6%	114
	Formació Professional	40,7%	30,5%	16,1%	9,2%	3,5%	102
	Estudis universitaris	66,9%	14,8%	14,2%	4,0%	,0%	147
Ocupació	Directius, propietaris i comandaments intermedis	43,7%	24,8%	25,8%	4,8%	,0%	72
	Professionals, tècnics i similars	71,3%	11,9%	9,8%	5,4%	1,6%	96
	Personal administratiu i similar	47,6%	30,2%	15,6%	4,7%	2,0%	77
	Treballadors del comerç, hosteleria i serveis personals	39,5%	20,3%	19,9%	16,2%	4,1%	72
	Treballadors de la indústria, construcció i agricultura	55,1%	12,6%	25,7%	3,0%	3,6%	50
	Treballadors no qualificats	26,6%	,0%	41,3%	32,1%	,0%	11
	Jubilats	27,8%	48,1%	12,0%	8,2%	3,8%	15
	Mestresses de casa	36,9%	10,7%	43,5%	8,9%	,0%	19
	Estudiants i altres situacions	55,4%	30,6%	11,2%	2,8%	,0%	39

Taula 5.10

		Quant temps està connectat aproximadament (mitjana minuts per sessió)	
		Mitjana	N vàlid
Total		99	N=452
Sexe	Home	110	N=279
	Dona	81	N=172
Edat	De 18 a 24 anys	124	N=66
	De 25 a 39 anys	100	N=196
	De 40 a 54 anys	87	N=135
	55 anys i més	93	N=54
Nacionalitat	Andorrana	101	N=212
	Espanyola	94	N=160
	Francesa	118	N=20
	Portuguesa	77	N=34
	Altres	131	N=25
Nivell d'estudis	Sense estudis	64	N=3
	Estudis primaris o equivalents	71	N=86
	Estudis secundaris o equivalents	90	N=114
	Formació Professional	98	N=102
	Estudis universitaris	124	N=146
Ocupació	Directius, propietaris i comandaments intermedis	84	N=72
	Professionals, tècnics i similars	121	N=96
	Personal administratiu i similar	107	N=77
	Treballadors del comerç, hosteleria i serveis personals	97	N=72
	Treballadors de la indústria, construcció i agricultura	79	N=50
	Treballadors no qualificats	63	N=11
	Jubilats	71	N=15
	Mestresses de casa	54	N=19
	Estudiants i altres situacions	129	N=39

Taula 5.12.1

		Correu electrònic		Total
		Sí	No	Base
Total		88,8%	11,2%	452
Sexe	Home	87,8%	12,2%	279
	Dona	90,3%	9,7%	173
Edat	De 18 a 24 anys	90,3%	9,7%	66
	De 25 a 39 anys	91,5%	8,5%	196
	De 40 a 54 anys	83,2%	16,8%	135
	55 anys i més	90,9%	9,1%	55
Nacionalitat	Andorrana	92,1%	7,9%	212
	Espanyola	84,1%	15,9%	160
	Francesa	81,9%	18,1%	20
	Portuguesa	89,2%	10,8%	34
	Altres	95,1%	4,9%	26
Nivell d'estudis	Sense estudis	100,0%	,0%	3
	Estudis primaris o equivalents	84,2%	15,8%	86
	Estudis secundaris o equivalents	82,4%	17,6%	114
	Formació Professional	91,3%	8,7%	102
	Estudis universitaris	94,4%	5,6%	147
Ocupació	Directius, propietaris i comandaments intermedis	88,6%	11,4%	72
	Professionals, tècnics i similars	96,9%	3,1%	96
	Personal administratiu i similar	93,8%	6,2%	77
	Treballadors del comerç, hosteleria i serveis personals	76,8%	23,2%	72
	Treballadors de la indústria, construcció i agricultura	85,5%	14,5%	50
	Treballadors no qualificats	94,9%	5,1%	11
	Jubilats	83,6%	16,4%	15
	Mestresses de casa	79,3%	20,7%	19
	Estudiants i altres situacions	90,2%	9,8%	39

Taula 5.12.2

		Enviament fixers		Total
		Sí	No	Base
Total		46,6%	53,4%	452
Sexe	Home	49,6%	50,4%	279
	Dona	41,8%	58,2%	173
Edat	De 18 a 24 anys	49,0%	51,0%	66
	De 25 a 39 anys	55,4%	44,6%	196
	De 40 a 54 anys	38,2%	61,8%	135
	55 anys i més	33,0%	67,0%	55
Nacionalitat	Andorrana	54,6%	45,4%	212
	Espanyola	39,5%	60,5%	160
	Francesa	45,4%	54,6%	20
	Portuguesa	33,7%	66,3%	34
	Altres	42,4%	57,6%	26
Nivell d'estudis	Sense estudis	100,0%	,0%	3
	Estudis primaris o equivalents	29,6%	70,4%	86
	Estudis secundaris o equivalents	34,2%	65,8%	114
	Formació Professional	47,7%	52,3%	102
	Estudis universitaris	64,3%	35,7%	147
Ocupació	Directius, propietaris i comandaments intermedis	47,3%	52,7%	72
	Professionals, tècnics i similars	62,4%	37,6%	96
	Personal administratiu i similar	51,1%	48,9%	77
	Treballadors del comerç, hosteleria i serveis personals	36,4%	63,6%	72
	Treballadors de la indústria, construcció i agricultura	55,9%	44,1%	50
	Treballadors no qualificats	,0%	100,0%	11
	Jubilats	8,2%	91,8%	15
	Mestresses de casa	22,7%	77,3%	19
	Estudiants i altres situacions	44,7%	55,3%	39

Taula 5.12.3

		Cursos o estudis per Internet		Total
		Sí	No	Base
Total		15,1%	84,9%	452
Sexe	Home	13,9%	86,1%	279
	Dona	17,0%	83,0%	173
Edat	De 18 a 24 anys	30,4%	69,6%	66
	De 25 a 39 anys	15,1%	84,9%	196
	De 40 a 54 anys	10,5%	89,5%	135
	55 anys i més	7,9%	92,1%	55
Nacionalitat	Andorrana	14,0%	86,0%	212
	Espanyola	12,3%	87,7%	160
	Francesa	24,2%	75,8%	20
	Portuguesa	24,9%	75,1%	34
	Altres	20,8%	79,2%	26
Nivell d'estudis	Sense estudis	,0%	100,0%	3
	Estudis primaris o equivalents	1,9%	98,1%	86
	Estudis secundaris o equivalents	14,5%	85,5%	114
	Formació Professional	19,3%	80,7%	102
	Estudis universitaris	20,7%	79,3%	147
Ocupació	Directius, propietaris i comandaments intermedis	7,2%	92,8%	72
	Professionals, tècnics i similars	26,8%	73,2%	96
	Personal administratiu i similar	11,5%	88,5%	77
	Treballadors del comerç, hosteleria i serveis personals	10,7%	89,3%	72
	Treballadors de la indústria, construcció i agricultura	10,0%	90,0%	50
	Treballadors no qualificats	12,2%	87,8%	11
	Jubilats	12,0%	88,0%	15
	Mestresses de casa	5,9%	94,1%	19
	Estudiants i altres situacions	28,6%	71,4%	39

Taula 5.12.4

		Buscar informació de notícies i actualitat		Total
		Sí	No	Base
Total		92,9%	7,1%	452
Sexe	Home	93,9%	6,1%	279
	Dona	91,4%	8,6%	173
Edat	De 18 a 24 anys	86,9%	13,1%	66
	De 25 a 39 anys	94,1%	5,9%	196
	De 40 a 54 anys	97,9%	2,1%	135
	55 anys i més	83,9%	16,1%	55
Nacionalitat	Andorrana	92,2%	7,8%	212
	Espanyola	94,8%	5,2%	160
	Francesa	91,0%	9,0%	20
	Portuguesa	89,7%	10,3%	34
	Altres	93,0%	7,0%	26
Nivell d'estudis	Sense estudis	100,0%	,0%	3
	Estudis primaris o equivalents	94,7%	5,3%	86
	Estudis secundaris o equivalents	88,0%	12,0%	114
	Formació Professional	90,4%	9,6%	102
	Estudis universitaris	97,3%	2,7%	147
Ocupació	Directius, propietaris i comandaments intermedis	99,2%	,8%	72
	Professionals, tècnics i similars	95,2%	4,8%	96
	Personal administratiu i similar	93,0%	7,0%	77
	Treballadors del comerç, hosteleria i serveis personals	84,7%	15,3%	72
	Treballadors de la indústria, construcció i agricultura	100,0%	,0%	50
	Treballadors no qualificats	84,0%	16,0%	11
	Jubilats	83,6%	16,4%	15
	Mestresses de casa	100,0%	,0%	19
	Estudiants i altres situacions	84,5%	15,5%	39

Taula 5.12.5

		Serveis de banca electrònica		Total
		Sí	No	Base
Total		38,6%	61,4%	452
Sexe	Home	40,4%	59,6%	279
	Dona	35,7%	64,3%	173
Edat	De 18 a 24 anys	22,8%	77,2%	66
	De 25 a 39 anys	45,1%	54,9%	196
	De 40 a 54 anys	34,9%	65,1%	135
	55 anys i més	43,3%	56,7%	55
Nacionalitat	Andorrana	42,6%	57,4%	212
	Espanyola	33,9%	66,1%	160
	Francesa	59,0%	41,0%	20
	Portuguesa	14,7%	85,3%	34
	Altres	51,0%	49,0%	26
Nivell d'estudis	Sense estudis	,0%	100,0%	3
	Estudis primaris o equivalents	19,4%	80,6%	86
	Estudis secundaris o equivalents	33,8%	66,2%	114
	Formació Professional	32,2%	67,8%	102
	Estudis universitaris	58,8%	41,2%	147
Ocupació	Directius, propietaris i comandaments intermedis	50,7%	49,3%	72
	Professionals, tècnics i similars	58,6%	41,4%	96
	Personal administratiu i similar	46,5%	53,5%	77
	Treballadors del comerç, hosteleria i serveis personals	29,4%	70,6%	72
	Treballadors de la indústria, construcció i agricultura	22,5%	77,5%	50
	Treballadors no qualificats	,0%	100,0%	11
	Jubilats	44,3%	55,7%	15
	Mestresses de casa	14,3%	85,7%	19
	Estudiants i altres situacions	10,2%	89,8%	39

Taula 5.12.6

		Compra de productes o serveis		Total
		Sí	No	Base
Total		21,3%	78,7%	452
Sexe	Home	23,5%	76,5%	279
	Dona	17,8%	82,2%	173
Edat	De 18 a 24 anys	10,1%	89,9%	66
	De 25 a 39 anys	28,4%	71,6%	196
	De 40 a 54 anys	17,3%	82,7%	135
	55 anys i més	19,4%	80,6%	55
Nacionalitat	Andorrana	26,0%	74,0%	212
	Espanyola	15,1%	84,9%	160
	Francesa	38,2%	61,8%	20
	Portuguesa	,0%	100,0%	34
	Altres	36,8%	63,2%	26
Nivell d'estudis	Sense estudis	,0%	100,0%	3
	Estudis primaris o equivalents	7,7%	92,3%	86
	Estudis secundaris o equivalents	16,1%	83,9%	114
	Formació Professional	11,8%	88,2%	102
	Estudis universitaris	40,4%	59,6%	147
Ocupació	Directius, propietaris i comandaments intermedis	17,7%	82,3%	72
	Professionals, tècnics i similars	45,6%	54,4%	96
	Personal administratiu i similar	17,3%	82,7%	77
	Treballadors del comerç, hosteleria i serveis personals	12,3%	87,7%	72
	Treballadors de la indústria, construcció i agricultura	18,3%	81,7%	50
	Treballadors no qualificats	,0%	100,0%	11
	Jubilats	19,6%	80,4%	15
	Mestresses de casa	5,9%	94,1%	19
	Estudiants i altres situacions	10,9%	89,1%	39

Taula 5.12.7

		Serveis d'oci (jocs, música, etc.)		Total
		Sí	No	Base
Total		44,6%	55,4%	452
Sexe	Home	49,9%	50,1%	279
	Dona	36,2%	63,8%	173
Edat	De 18 a 24 anys	67,0%	33,0%	66
	De 25 a 39 anys	46,3%	53,7%	196
	De 40 a 54 anys	40,4%	59,6%	135
	55 anys i més	22,4%	77,6%	55
Nacionalitat	Andorrana	47,9%	52,1%	212
	Espanyola	36,7%	63,3%	160
	Francesa	60,4%	39,6%	20
	Portuguesa	58,1%	41,9%	34
	Altres	37,2%	62,8%	26
Nivell d'estudis	Sense estudis	58,6%	41,4%	3
	Estudis primaris o equivalents	43,6%	56,4%	86
	Estudis secundaris o equivalents	44,4%	55,6%	114
	Formació Professional	46,0%	54,0%	102
	Estudis universitaris	44,2%	55,8%	147
Ocupació	Directius, propietaris i comandaments intermedis	35,9%	64,1%	72
	Professionals, tècnics i similars	52,6%	47,4%	96
	Personal administratiu i similar	25,8%	74,2%	77
	Treballadors del comerç, hosteleria i serveis personals	47,0%	53,0%	72
	Treballadors de la indústria, construcció i agricultura	59,3%	40,7%	50
	Treballadors no qualificats	37,5%	62,5%	11
	Jubilats	19,7%	80,3%	15
	Mestresses de casa	34,0%	66,0%	19
	Estudiants i altres situacions	71,9%	28,1%	39

Taula 5.12.8

		Xat, converses o fòrums		Total
		Sí	No	Base
Total		32,7%	67,3%	452
Sexe	Home	33,8%	66,2%	279
	Dona	30,8%	69,2%	173
Edat	De 18 a 24 anys	68,7%	31,3%	66
	De 25 a 39 anys	35,6%	64,4%	196
	De 40 a 54 anys	19,5%	80,5%	135
	55 anys i més	11,3%	88,7%	55
Nacionalitat	Andorrana	30,7%	69,3%	212
	Espanyola	27,8%	72,2%	160
	Francesa	38,8%	61,2%	20
	Portuguesa	51,8%	48,2%	34
	Altres	49,0%	51,0%	26
Nivell d'estudis	Sense estudis	,0%	100,0%	3
	Estudis primaris o equivalents	30,8%	69,2%	86
	Estudis secundaris o equivalents	35,5%	64,5%	114
	Formació Professional	37,2%	62,8%	102
	Estudis universitaris	29,1%	70,9%	147
Ocupació	Directius, propietaris i comandaments intermedis	21,1%	78,9%	72
	Professionals, tècnics i similars	28,9%	71,1%	96
	Personal administratiu i similar	33,8%	66,2%	77
	Treballadors del comerç, hosteleria i serveis personals	33,6%	66,4%	72
	Treballadors de la indústria, construcció i agricultura	29,1%	70,9%	50
	Treballadors no qualificats	69,6%	30,4%	11
	Jubilats	3,8%	96,2%	15
	Mestresses de casa	25,6%	74,4%	19
	Estudiants i altres situacions	67,8%	32,2%	39