

L'OBSERVATORI
CRES-IEA

Primer quadrimestre del 2005

Centre de Recerca Sociològica
Institut d'Estudis Andorrans

1.- INTRODUCCIÓ	5
1.1.- Introducció.....	5
1.2.- Metodologia	5
1.3.- Variables sociodemogràfiques	6
1.4.- Relacions entre variables sociodemogràfiques.....	8
2.- PROBLEMES D'ANDORRA	13
2.1.- Quins considera, per ordre d'importància, els tres principals problemes a Andorra, en l'actualitat?	13
2.2.- I particularment, d'aquests problemes quin és el que mes l'afecta?	17
2.3.- Evolució dels principals problemes des del primer quadrimestre del 2002.	18
3.- SITUACIÓ ECONÒMICA I SOCIETAT ANDORRANA.....	21
3.1.- Com qualificaria la situació econòmica general d'Andorra?	21
3.2.- I durant aquest any, creu que la situació econòmica d'Andorra serà... ..	22
3.3.- I a nivell personal com qualificaria la seva situació econòmica?.....	23
3.4.- La seva situació econòmica actual, en relació a la de fa un any, com ha evolucionat?	25
3.5.- Creu que la societat andorranca és molt, bastant, poc o gens...?	26
3.5.1.- Democràtica.....	26
3.5.2.- Conservadora	27
3.5.3.- Tolerant	28
3.5.4.- Religiosa	29
3.5.5.- Conflictiva	30
3.5.6.- Racista	31
3.5.7.- Solidària	32
3.5.8.- Classista	32
3.6.- Vostè diria que actualment, la població d'Andorra és molt, bastant, poc o gens tolerant en relació a...?	33
3.6.1.- Relacions sexuals abans del matrimoni.....	35
3.6.2.- Consum de drogues il·legals.....	35
3.6.3.- Avortament.....	35
3.6.4.- Homosexualitat.....	36
3.6.5.- Costums dels estrangers o altres grups ètnics	36
4.- ESTEREOTIPS I DESIGUALTATS DE GÈNERE	36
4.1.- En els darrers mesos ha comprat o regalat algun joc/joguina per algun nen o nena d'entre dos i deu anys?	36
4.2.- (Als que sí han comprat algun joc o juguina) Quin tipus de joc o juguina era? I era per a un nen o per a una nena? (màxim tres juguines).....	37
4.3.- Quan hi ha fills petits (que encara no tenen edat per anar a l'escola), quina de les següents possibilitats és la que vostè considera ideal?	38
4.4.- (Només als casats o parelles de fet) En quina de les següents situacions es troba vostè actualment?.....	39
4.5.- (Només als casats o parelles de fet) I la seva parella?.....	40
4.6.- Qui té més ingressos vostè o la seva parella?.....	41
4.7.- Com administren els ingressos que aporten els dos o alguns dels dos?	42
4.8.- Li sembla bé aquesta organització/administració dels ingressos?.....	42
4.9.- Ha vist/coneix la campanya de sensibilització que s'està difonent en els darrers mesos (amb l'eslògan "T'ho creus?") per al foment de la igualtat d'oportunitats entre homes i dones?.....	42

4.10.- (Només als que coneixen la campanya) A través de quin mitjà l'hi ha arribat? (multiresposta)	43
4.11.- (Només als que coneixen la campanya) Creu que aquesta campanya és necessària per conscienciar a la població sobre les desigualtats entre homes i dones?	44
4.12.- (Només als que coneixen la campanya) En una escala entre 0 (gens útil) i 10 (molt útil), valori si aquesta campanya pot ser útil per reduir les desigualtats entre homes i dones	44
5.- CONSUM DE DROGUES	45
5.1.- Creu que a Andorra hi ha un consum elevat d'alcohol?	45
5.2.- Creu que a Andorra el consum elevat d'alcohol és un problema important?.....	46
5.3.- I respecte el consum de drogues il·legals creu que hi ha un consum molt elevat entre la població d'Andorra?	46
5.4.- Creu que a Andorra el consum de drogues il·legals és un problema molt important, bastant important o poc important?	47
5.5.- Creu que a Andorra és molt fàcil, fàcil, difícil o molt difícil obtenir les següents drogues il·legals?	47
5.6.- Està més aviat d'acord o més aviat en desacord amb cadascuna de les següents frases?	48
5.6.1.- "Quan es fan els controls (test) pel consum d'alcohol als conductors també s'hauria de fer una prova pel consum de droga"	48
5.6.2.- "S'haurien de fer controls pel consum de droga a les escoles i llocs de treball"	48
5.6.3.- "El consum de drogues hauria d'estar penalitzat".....	49
5.6.4.- "S'hauria de legalitzar el consum d'algunes drogues (toves) com el haixix/marihuana".....	49
5.6.5.- "Si es legalitzés el consum de les drogues disminuirien els problemes que comporta"	50
5.6.6.- "Si es legalitzés/despenalitzés el consum de drogues augmentaria el seu consum"	50
6.- ACCIDENTS DE TRÀNSIT	51
6.1.- Creu que actualment el nombre d'accidents greus de trànsit a Andorra és... ..	51
6.2.- Dels següents factors valori per cadascun la seva influència en que es produeixin accidents de trànsit, entre 0 (no influeix gens) i 10 (influeix molt).....	51
6.3.- En general qui creu que té més responsabilitat de procurar que hi hagi menys accidents de trànsit, els conductors o les autoritats de trànsit?.....	53
6.4.- En alguns països funciona o està apunt de posar-se en marxa el carnet per punts, amb el que es van restant punts per les infraccions comeses en la conducció fins a la retirada del carnet de conduir. Què li sembla aquest sistema?	53
6.5.- Creu que si a Andorra s'apliqués el carnet per punts es reduiria el nombre d'accidents de trànsit?.....	54
6.6.- Vostè condueix habitualment?	54
7.- ANNEXOS.....	56
7.1.- Valor estadístic i significació estadística dels resultats.....	56
7.2.- Classificació d'ocupacions pel mercat laboral andorrà.....	58
7.3.-Desglossament de problemes (3 principals problemes d'Andorra).....	60
TAULES	64
Taula 3.1	64
Taula 3.2	65

Taula 3.3	66
Taula 3.4	67
Taula 3.5.1	68
Taula 3.5.2	69
Taula 3.5.3	70
Taula 3.5.4	71
Taula 3.5.5	72
Taula 3.5.6	73
Taula 3.5.7	74
Taula 3.5.8	75
Taula 3.6.1	76
Taula 3.6.2	77
Taula 3.6.3	78
Taula 3.6.4	79
Taula 3.6.5	80
Taula 4.3	81
Taula 4.4	82
Taula 4.6	83
Taula 4.7	84
Taula 4.9	85
Taula 4.11	86
Taula 4.12	87
Taula 5.1	88
Taula 5.2	89
Taula 5.3	90
Taula 5.4	91
Taula 5.5.1	92
Taula 5.5.2	93
Taula 5.5.3	94
Taula 5.6.1	95
Taula 5.6.2	96
Taula 5.6.3	97
Taula 5.6.4	98
Taula 5.6.5	99
Taula 5.6.6	100
Taula 6.1	101
Taula 6.2.1	102
Taula 6.2.2	103
Taula 6.2.3	104
Taula 6.2.4	105
Taula 6.2.5	106
Taula 6.2.6	107
Taula 6.2.7	108
Taula 6.2.8	109
Taula 6.2.9	110
Taula 6.2.10	111
Taula 6.4	112
Taula 6.5	113
Taula 6.6	114



1.- INTRODUCCIÓ

1.1.- Introducció

L'Observatori d'Andorra és un instrument que vol mesurar tant les percepcions de la població sobre diversos aspectes de la societat andorrana com la seva evolució. És per això que aquesta enquesta es fa de manera periòdica (tres cops a l'any) i té preguntes que es repeteixen de manera cíclica, preguntes que tracten sobre temes d'actualitat i preguntes sobre temes relacionats amb les línies d'investigació del nostre centre.

Els resultats d'aquest observatori volen ser comparables amb enquestes similars que es realitzen a països del nostre entorn (com les del CIS a Espanya, l'Insee a França, o l'Eurostat a tota la Unió Europea). És per això que el disseny de l'observatori i de moltes de les seves preguntes han estat inspirats en l'Eurostat europeu.

L'observatori d'aquest quadrimestre és pot dividir en 5 parts:

- Preguntes sobre els principals problemes a Andorra i principals problemes que afecten als enquestats a nivell personal
- Preguntes sobre la situació econòmica i sobre la societat andorrana
- Preguntes sobre estereotips i desigualtats de gènere
- Preguntes sobre el consum de drogues
- Preguntes sobre els accidents de trànsit

Els resultats que presentem a continuació són les primeres relacions fetes a partir de les dades de l'enquesta. En molts casos són anàlisis descriptives, en altres ens permeten fer hipòtesis de treball que intentarem validar en estudis més aprofundits.

1.2.- Metodologia

Aquest treball s'ha fet mitjançant una enquesta personal telefònica.

L'univers és tota la població andorrana més gran de 18 anys.

La mostra són 870 persones enquestades escollides de manera aleatòria sistemàtica entre totes les llars que tenen telèfon. Dintre de cada llar la persona enquestada també ha estat elegida de manera aleatòria, a fi i efecte de tenir la mostra el més representativa possible de tota la població.

Amb un nivell de confiança del 95,5%, el marge d'error és del 3,36% amb la hipòtesis més desfavorable $P=Q=50$ i en el supòsit d'una selecció aleatòria simple. (Veure annex)¹

¹ En l'annex al final del document, s'adjunta una nota metodològica per explicar amb més detall què significa el valor estadístic (marges d'error) a l'hora d'interpretar els resultats de les enquestes.

1.3.- Variables sociodemogràfiques

Per tal d'adequar la proporció de la mostra als percentatges reals que hi ha a la població d'Andorra, s'han calculat els corresponents coeficients de ponderació per sexe i grups d'edat. Un cop aplicats aquests coeficients, obtenim una mostra amb un 51% d'homes i un 49% de dones, i en funció de l'edat hi ha aproximadament un 9% de persones entre els 18 i els 24 anys, un 34% entre 25 i 39 anys, un 30% entre 40 i 54 anys i un 26% són majors de 55 anys.

La resta de variables sociodemogràfiques de les persones enquestades (nacionalitat, nivell d'estudis, ocupació, etc.) s'han calculat després d'aplicar aquesta ponderació en funció del sexe i edat.

Sexe

	Freqüència	Percentatge
Home	441	50,7
Dona	429	49,3
Total	870	100,0

Edat

	Freqüència	Percentatge
De 18 a 24 anys	82	9,4
De 25 a 39 anys	298	34,3
De 40 a 54 anys	262	30,1
Més de 55 anys	228	26,2
Total	870	100,0

Nacionalitat

	Freqüència	Percentatge
Andorrana	321	36,8
Espanyola	364	41,8
Francesa	37	4,2
Portuguesa	113	12,9
Altres	36	4,2
Total	870	100,0

Nivell d'estudis

	Freqüència	Percentatge
Estudis primaris o inferiors	273	31,4
Batxillerat o equivalent i formació professional	383	44,1
Estudis universitaris	214	24,5
Total	870	100,0

Estat civil

	Freqüència	Percentatge
Solter	165	18,9
Parella de fet	94	10,8
Casat	508	58,4
Separat/divorciat	63	7,2
Vidu	40	4,6
Total	870	100,0

Membres de la llar

	Freqüència	Percentatge
Viu sol	98	11,3
Conviuen 2 persones	272	31,2
Conviuen 3 persones	239	27,4
Conviuen 4 persones	208	24,0
Conviuen 5 persones o més	53	6,1
Total	870	100,0

Nombre de fills

	Freqüència	Percentatge
No té fills	277	31,9
Té 1 fill	196	22,5
Té 2 fills	274	31,5
Té 3 fills o més	123	14,1
Total	870	100,0

Ocupació

	Freqüència	Percentatge
Directius, propietaris i comandaments intermedis	93	10,7
Professionals, tècnics i similars	103	11,9
Personal administratiu i similars	111	12,7
Treballadors del comerç, hosteleria i serveis personals	163	18,7
Treballadors de la indústria, construcció i servei primari	100	11,5
Treballadors no qualificats	72	8,2
Jubilats	115	13,2
Mestresses de casa	60	6,9
Estudiants i altres situacions	52	6,0
Nc	2	,2
Total	870	100,0

* Es pot veure el detall de les diferents feines que inclou cada grup en l'annex (classificació d'ocupacions).

Parròquia on viu

	Freqüència	Percentatge
Canillo	15	1,7
Encamp	105	12,1
Ordino	46	5,3
La Massana	94	10,8
Andorra la Vella	302	34,8
Sant Julià de Lòria	139	16,0
Escaldes-Engordany	165	19,0
Nc	5	,5
Total	870	100,0

1.4.- Relacions entre variables sociodemogràfiques

En aquest apartat s'analitzen algunes relacions entre les variables sociodemogràfiques de la població que presenten una associació significativa segons les proves estadístiques utilitzades (veure annex sobre la significació estadística dels resultats):

Relació entre edat i nivell d'estudis

	Edat				Total
	De 18 a 24 anys	De 25 a 39 anys	De 40 a 54 anys	Més de 55 anys	
Estudis primaris o inferiors	11 13,4%	59 19,8%	73 27,8%	130 57,0%	273 31,3%
Batxillerat o formació professional	47 57,3%	143 48,0%	128 48,7%	66 28,9%	384 44,1%
Estudis universitaris	24 29,3%	96 32,2%	62 23,6%	32 14,0%	214 24,6%
Total	82 100,0%	298 100,0%	263 100,0%	228 100,0%	871 100,0%

Com es pot observar en la taula, hi ha una clara relació entre l'edat i el nivell d'estudis, ja que la proporció dels que tenen estudis primaris o inferiors és més alta en els grups de més edat (passa del 13% dels més joves al 57% dels majors de 55 anys), alhora que disminueix la proporció dels que tenen estudis secundaris (Batxillerat i FP) i universitaris, tot i que el grup dels menors de 25 anys estan infrarepresentats en el nivell d'estudis universitaris degut a que hi ha joves que encara no han finalitzat els seus estudis. Aquesta relació entre edat i nivell d'estudis s'explica per la progressiva generalització de l'educació secundària i superior en les darreres dècades, de manera que les generacions més joves han pogut accedir a nivells d'estudis més alts que els grups de més edat.

Relació entre sexe i nivell d'estudis

	Sexe		Total
	Home	Dona	
Estudis primaris o inferiors	117 26,5%	156 36,4%	273 31,3%
Batxillerat o formació professional	207 46,8%	177 41,3%	384 44,1%
Estudis universitaris	118 26,7%	96 22,4%	214 24,6%
Total	442 100,0%	429 100,0%	871 100,0%

El nivell educatiu de les dones és, en conjunt, inferior al del homes (hi ha més proporció de dones amb estudis primaris, mentre que els homes tenen amb major freqüència estudis secundaris i universitaris). Aquesta diferència és deguda sobretot, als desequilibris educatius entre sexes en les generacions grans, si bé aquesta tendència s'està invertint en les generacions més joves.

Relació entre nacionalitat i nivell d'estudis

	Nacionalitat					Total
	Andorrana	Espanyola	Francesa	Portuguesa	Altres	
Estudis primaris o inferiors	56 17,4%	153 42,1%	2 5,6%	59 52,7%	3 8,1%	273 31,4%
Batxillerat o formació professional	161 50,2%	135 37,2%	22 61,1%	49 43,8%	16 43,2%	383 44,1%
Estudis universitaris	104 32,4%	75 20,7%	12 33,3%	4 3,6%	18 48,6%	213 24,5%
Total	321 100,0%	363 100,0%	36 100,0%	112 100,0%	37 100,0%	869 100,0%

El nivell de formació també mostra diferències significatives en funció de la nacionalitat, destacant que les persones de nacionalitat andorrana, francesa i el grup d'altres nacionalitats tenen proporcions superiors d'estudis universitaris, mentre que les persones de nacionalitat portuguesa i espanyola tenen en major proporció estudis primaris. Això s'explica per tractar-se dels grups nacionals que han arribat a Andorra per motius laborals, en feines que en molts casos no requereixen un nivell formatiu gaire alt, contràriament a la immigració francesa i d'altres nacionalitats que té una formació educativa més elevada, tot i que a nivell laboral no sempre ocupen els llocs més qualificats. Per una altra part, el fet que el nivell de formació dels portuguesos sigui més baix que entre els espanyols, s'explica, en part, pels anys de presència a Andorra; això comportaria que les noves generacions d'espanyols hagin incrementat el seu nivell d'estudis per efecte de la mobilitat social ascendent, mentre que els portuguesos que figuren a la taula corresponen a les primeres generacions d'arribada al Principat (és a dir, són contingents nets d'emigrants, amb els dèficits formatius que aquesta circumstància duu associada, i que es donà també en el cas dels espanyols, quan vingueren les primeres onades migratòries). Aquesta circumstància de ser primeres

onades permet també explicar la pràcticament nul·la presència de portuguesos amb estudis superiors, la qual cosa ens indica no només que són fornades d'immigrants de primera generació, sinó que a més aquesta immigració es produeix en els treballs més desqualificats de l'escala ocupacional del mercat laboral andorrà.

Relació entre gènere i ocupació

	Sexe		Total
	Home	Dona	
Directius, propietaris i comandaments intermedis	62 14,0%	32 7,4%	94 10,8%
Professionals, tècnics i similars	59 13,3%	45 10,5%	104 11,9%
Personal administratiu i similars	49 11,1%	62 14,4%	111 12,7%
Treballadors del comerç, hosteleria i serveis personals	71 16,0%	92 21,4%	163 18,7%
Treballadors de la indústria, construcció i servei primari	98 22,1%	2 ,5%	100 11,5%
Treballadors no qualificats	20 4,5%	52 12,1%	72 8,2%
Jubilats	60 13,5%	55 12,8%	115 13,2%
Mestresses de casa		60 14,0%	60 6,9%
Estudiants i altres situacions	22 5,0%	30 7,0%	52 6,0%
Nc	2 ,5%		2 ,2%
Total	443 100,0%	430 100,0%	873 100,0%

En general, els homes ocupen en major proporció que les dones els llocs de directius, propietaris i comandaments intermedis, mentre que les dones tenen una proporció superior en els llocs no qualificats (segregació vertical). També hi ha una segmentació en relació als tipus d'activitat (segregació horitzontal), ja que en els sectors de construcció i indústria hi ha una presència majoritària d'homes, mentre que les dones treballen en major proporció que els homes com a personal administratiu i en el comerç, hosteleria i serveis personals, a més de la presència exclusiva de dones en la categoria de mestresses de casa.

Aquestes diferències reproduïxen en l'àmbit laboral la divisió sexual de rols entre homes i dones, que tradicionalment encarava els homes cap al món del treball (entès sobretot en termes industrials), mentre que la dona es dedicava bàsicament a tenir cura de les persones. En aquest sentit, la major presència de les dones en ocupacions de serveis (especialment assistencials) es pot interpretar com una continuació d'aquests rols de cuidadora. Això explicaria el fet que les dones són presents en el sector terciari, com

a infermeres o mestres (evident prolongació del rol de cuidadora), però també en tasques administratives i en el sector comerç i de venda, així com en altres serveis on predomina un perfil buscat que aplegui una predisposició a l'amabilitat, l'explicació, la relació amb els altres, i l'afabilitat de cara al públic (aspectes constitutius de base del rol tradicional de la dona com a mare o com a esposa). Per contra, a la indústria i a la construcció, on aquestes qualitats són supèrflues, predomina la presència masculina.

Per una altra part, la major presència femenina en els treballs menys qualificats també ve condicionada pel diferencial educatiu entre homes i dones de certes generacions intermèdies i avançades.

Relació entre ocupació i nivell d'estudis

	Nivell d'estudis			Total
	Estudis primaris o inferiors	Batxillerat o formació professional	Estudis universitaris	
Directius, propietaris i comandaments intermedis	9 3,3%	47 12,3%	37 17,4%	93 10,7%
Professionals, tècnics i similars	1 ,4%	24 6,3%	79 37,1%	104 12,0%
Personal administratiu i similars	14 5,1%	72 18,8%	25 11,7%	111 12,8%
Treballadors del comerç, hosteleria i serveis personals	57 20,8%	86 22,5%	20 9,4%	163 18,7%
Treballadors de la indústria, construcció i servei primari	46 16,8%	51 13,3%	3 1,4%	100 11,5%
Treballadors no qualificats	46 16,8%	25 6,5%		71 8,2%
Jubilats	70 25,5%	27 7,0%	18 8,5%	115 13,2%
Mestresses de casa	27 9,9%	26 6,8%	6 2,8%	59 6,8%
Estudiants i altres situacions	4 1,5%	25 6,5%	23 10,8%	52 6,0%
Nc			2 ,9%	2 ,2%
Total	274 100,0%	383 100,0%	213 100,0%	870 100,0%

En aquesta taula es pot observar que en els llocs més qualificats com els directius i comandaments intermedis, i sobretot entre els professionals i tècnics hi ha major proporció de persones amb nivell d'estudis universitaris, i entre el personal administratiu hi ha sobretot persones amb estudis secundaris i universitaris. Entre els treballadors qualificats i semiqualicats (tant del comerç, restauració i altres serveis, com de la indústria i la construcció) hi ha una major proporció de persones amb estudis

primaris i secundaris i pocs amb formació universitària, i entre els treballadors no qualificats hi ha una major presència de persones amb estudis primaris o inferiors i una escassa proporció amb estudis secundaris i universitaris.

Relació entre ocupació i nacionalitat

	Nacionalitat					Total
	Andorrana	Espanyola	Francesa	Portuguesa	Altres	
Directius, propietaris i comandaments intermedis	47 14,6%	33 9,1%	4 11,1%	4 3,6%	5 13,5%	93 10,7%
Professionals, tècnics i similars	49 15,3%	37 10,2%	6 16,7%	1 ,9%	10 27,0%	103 11,8%
Personal administratiu i similars	62 19,3%	42 11,5%	2 5,6%	1 ,9%	4 10,8%	111 12,8%
Treballadors del comerç, hosteleria i serveis personals	42 13,1%	70 19,2%	10 27,8%	36 32,1%	5 13,5%	163 18,7%
Treballadors de la indústria, construcció i servei primari	28 8,7%	50 13,7%		19 17,0%	3 8,1%	100 11,5%
Treballadors no qualificats	5 1,6%	25 6,9%	1 2,8%	36 32,1%	4 10,8%	71 8,2%
Jubilats	42 13,1%	58 15,9%	9 25,0%	1 ,9%	4 10,8%	114 13,1%
Mestresses de casa	15 4,7%	37 10,2%	2 5,6%	4 3,6%	2 5,4%	60 6,9%
Estudiants i altres situacions	29 9,0%	12 3,3%	2 5,6%	10 8,9%		53 6,1%
Nc	2 ,6%					2 ,2%
Total	321 100,0%	364 100,0%	36 100,0%	112 100,0%	37 100,0%	870 100,0%

La relació entre ocupació i nacionalitat mostra la segmentació del mercat laboral andorrà, ja que en els llocs superiors de l'estructura ocupacional hi ha una major proporció d'andorrans (i en alguns casos de francesos i d'altres nacionalitats), destacant també els andorrans entre el personal administratiu. Com a treballadors del comerç, l'hoteleria i serveis personals, treballadors de la indústria i la construcció, i entre els treballadors no qualificats destaca una proporció superior de portuguesos. Així, els andorrans i alguns immigrants (com part dels espanyols i francesos, i altres de països del nord d'Europa) treballen preferentment en ocupacions més qualificades i amb millors condicions (segment primari), mentre que altres grups d'immigrants com els portuguesos i els de països extracomunitaris treballen en major proporció en feines no qualificades (segment secundari).

També cal tenir en compte la correlació entre l'ocupació i el nivell d'estudis requerit, fet que explica que en determinades ocupacions sigui més freqüent la presència d'uns orígens o d'uns altres, ja que per raons d'estructura social aquests van associats a la tinença de més o menys recursos educatius.

2.- PROBLEMES D'ANDORRA

2.1.- Quins considera, per ordre d'importància, els tres principals problemes a Andorra, en l'actualitat?

A la taula següent es pot apreciar la llista de l'agrupació de problemes que els enquestats han respost com a primera opció (el desglossament detallat de tots els problemes anomenats pels enquestats es pot trobar a l'annex 7.3)

	Casos	Percentatge
Trànsit	399	46,0%
Vivenda cara	212	24,4%
Nivell de vida car	54	6,2%
Manca d'infraestructures i equipaments	19	2,2%
Creixement desordenat	18	2,1%
Polítiques socials, prestacions i pensions	14	1,6%
Transport públic	14	1,6%
Condicions de treball	13	1,5%
Salaris baixos	13	1,5%
Medi ambient	13	1,5%
Política andorrana	10	1,1%
Educació	10	1,1%
Manca d'aparcaments	8	,9%
Problemes socials	7	,9%
Funcionament de les administracions	7	,8%
Guarderies	6	,7%
Manca de mà d'obra	6	,7%
Pèrdua d'identitat	4	,5%
Joventut	4	,4%
Qualitat de vida	4	,4%
Sanitat	2	,2%
Economia	2	,2%
Turisme	1	,2%
Integració al país dels immigrants	1	,1%
Valors	1	,1%
Dificultats dels immigrants	1	,1%
Altres	2	,2%
Cap	18	2,0%
Ns/nc	6	,7%

Si considerem el conjunt dels tres problemes esmentats per cada enquestat, els resultats es poden apreciar a la taula següent:

	Freqüència	Percentatge
Trànsit	652	74,9%
Vivenda cara	487	56,0%
Nivell de vida car	289	33,2%
Manca d'infraestructures i equipaments	83	9,6%
Salari baixos	82	9,4%
Polítiques socials, prestacions i pensions	70	8,1%
Medi ambient	64	7,4%
Transport públic	60	6,8%
Creixement desordenat	55	6,3%
Qualitat de vida	53	6,1%
Condicions de treball	52	6,0%
Manca d'aparcaments	49	5,6%
Manca de mà d'obra	29	3,3%
Pèrdua d'identitat	23	2,6%
Educació	21	2,4%
Política andorrana	19	2,1%
Funcionament de les administracions	18	2,0%
Guarderies	15	1,7%
Dificultats dels immigrants	15	1,7%
Problemes socials	14	1,6%
Sanitat	13	1,5%
Joventut	11	1,3%
Altres	10	1,2%
Turisme	10	1,1%
Economia	7	,7%
Valors	6	,7%
Integració al país dels immigrants	3	,4%
Ns/nc	6	,7%
Cap	18	2,0%

Al ser una taula conjunta (on estan agrupats els tres principals problemes per cada enquestat) la suma dels percentatges és més gran de 100.

El trànsit és el principal problema més esmentat, tot i que en aquest observatori el seu percentatge sigui pràcticament el mateix que en l'anterior observatori (el 75%). Aquest és un fet remarcable, puix que el primer quadrimestre de cada any (temporada alta turística, la climatologia... o, l'any passat, pel tancament de l'avinguda Meritxell), normalment hi ha un percentatge molt més alt de persones que declaren aquest problema com un dels més importants del Principat.

La “vivenda cara” ha tingut un fort augment, passant del 46% de l'observatori passat, al 56% del present observatori. El “nivell de vida car” també augmenta, encara que més lleugerament, i passa del 28% al 30% de les respostes.

En la quarta posició trobem les “infraestructures i equipaments”, tot i que el seu percentatge ha disminuït una mica, passant del 14% a una mica menys del 10% dels enquestats.

“Salaris baixos” continua sent el cinquè problema, mantenint-se pràcticament al mateix nivell (al voltant del 9%) que el quadrimestre anterior.

Entre els altres problemes més esmentats, hem de destacar l'augment del “transport públic”, que ha passat del 4% a pràcticament el 7%, com a conseqüència de l'augment de les persones que afirmen que el transport públic és car (un 2,5% dels enquestats) i que es pot relacionar directament amb l'augment de les tarifes dels autobusos.

Tal com vàrem fer l'observatori anterior, hem agrupat els principals problemes per àrees temàtiques: en aquest observatori, el conjunt de problemes relacionat amb el cost de la vida “el nivell de vida car, la “vivenda cara i els salaris baixos”, torna a ser el principal problema per part de la població, i hi ha tingut un significatiu augment, passant del 85% de les respostes a pràcticament el 99%.

En la segona posició tenim al “trànsit”, que com hem apuntat anteriorment, es manté amb el mateix percentatge del quadrimestre anterior.

La “manca d'infraestructures i equipaments” i la “manca d'aparcaments” les trobem a la tercera posició, amb un 15%.

El “medi ambient i el creixement desordenat” apareix com quart problema més esmentat, amb un percentatge del 14% (un 15% el quadrimestre anterior).

El grup format per “les polítiques socials, prestacions i pensions, sanitat, guarderies i problemes socials” és el cinquè problema més esmentat (com el passat quadrimestre) augmentant 3 punts el seu percentatge (passa del 10% de les respostes dels enquestats al 13% d'aquest quadrimestre).

	Freqüència	Percentatge
Nivell de vida car, Vivenda cara i salaris baixos	858	98,6%
Trànsit	652	74,9%
Manca d'infraestructures i equipaments, manca d'aparcaments	132	15,2%
Medi ambient i creixement desordenat	119	13,7%
Polítiques socials, prestacions i pensions, sanitat, guarderies i problemes socials en general	112	12,9%
Transport públic	60	6,8%
Qualitat de vida	53	6,1%
Condicions de treball	52	6,0%
Política andorrana i/o funcionament de les administracions	37	4,2%
Manca de mà d'obra i economia	36	4,0%
Pèrdua d'identitat i integració dels immigrants	26	3,0%
Educació	21	2,4%
Dificultats dels immigrants	15	1,7%
Juventut	11	1,3%
Turisme	10	1,1%
Valors	6	,7%
Altres	10	1,2%
Ns/nc	6	,7%
Cap	18	2,0%

2.2.- I particularment, d'aquests problemes quin és el que mes l'afecta?

	Freqüència	Percentatge
Trànsit	348	40,0
Vivenda cara	176	20,2
Nivell de vida car	116	13,3
Salaris baixos	26	3,0
Polítiques socials, prestacions i pensions	24	2,8
Manca d'infraestructures i equipaments	21	2,5
Transport públic	17	1,9
Medi ambient	15	1,8
Qualitat de vida	12	1,4
Condicions de treball	9	1,0
Manca d'aparcaments	9	1,0
Educació	9	1,0
Creixement desordenat	8	1,0
Manca de mà d'obra	8	,9
Joventut	6	,7
Política andorrana	5	,6
Problemes socials	4	,5
Dificultats dels immigrants	4	,5
Sanitat	4	,4
Funcionament de les administracions	4	,4
Guarderies	3	,4
Economia	3	,4
Pèrdua d'identitat	3	,3
Turisme	2	,2
Valors	2	,2
Integració al país dels immigrants	1	,2
Altres	1	,1
Cap	23	2,7
Ns/nc	7	,8
Total	870	100,0

Un 40% dels enquestats afirma que “el trànsit” és el problema que més l'afecta (a l'observatori anterior aquest percentatge era del 38%). Seguidament trobem a la “vivenda cara”, que amb un 30% supera en 11 punts el percentatge de l'observatori anterior, i el “nivell de vida car”, que passa de l'11% al 13%.

2.3.- Evolució dels principals problemes des del primer quadrimestre del 2002.

En els següents gràfics es poden apreciar les evolucions més significatives dels principals problemes que han contestat els enquestats al llarg d'aquest tres anys.

S'ha d'esmentar que fins a l'observatori del primer quadrimestre del 2003, es demanaven quins eren “els **dos principals problemes**” d'Andorra. A partir del segon quadrimestre de l'any 2003, ja demanem quins són “els **tres principals problemes**” per ordre d'importància d'Andorra. Aquest canvi en la pregunta pot, el algun cas, explicar algun augment en els percentatges de les respostes a partir del segon quadrimestre del 2003.

Evolució del conjunt de problemes “Nivell de vida car, vivenda cara i salaris baixos” i la “vivenda cara”.

Gràfic 1

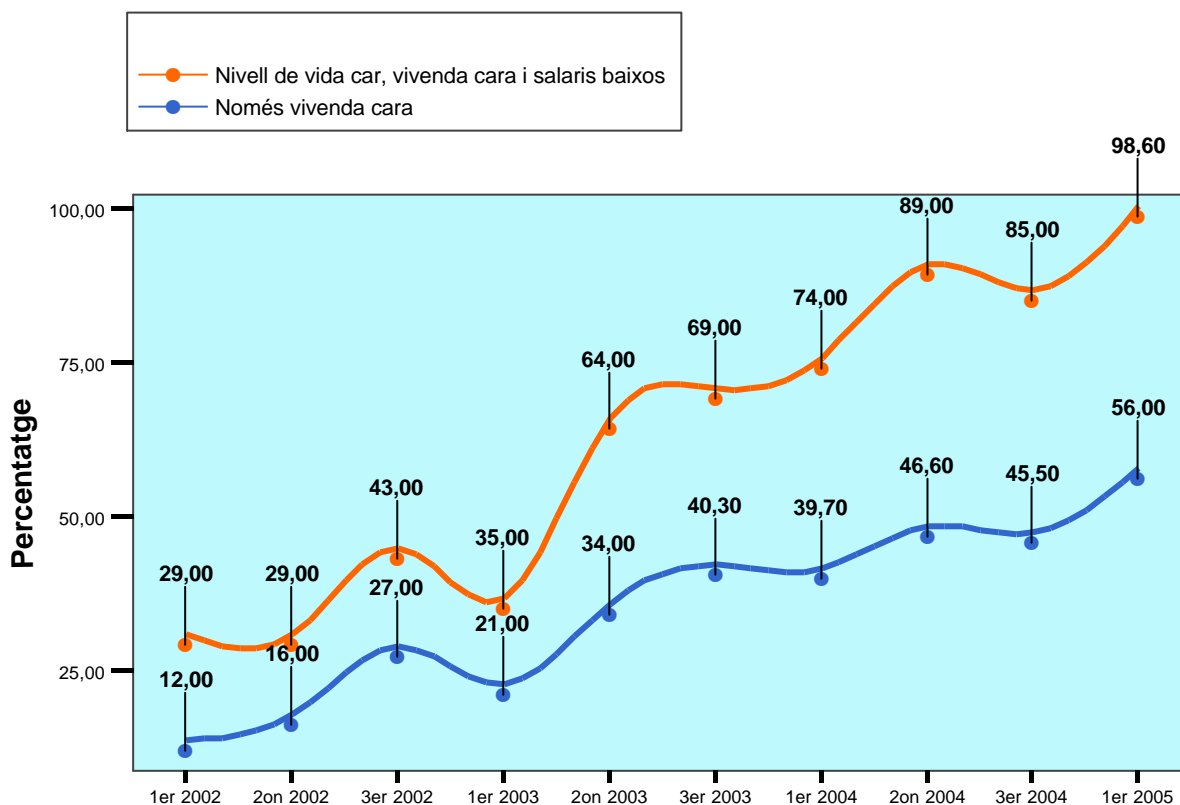

La gràfica anterior demostra com aquest conjunt de problemes ha tingut una evolució creixent al llarg d'aquest deu observatoris, i com dins del seu percentatge, la “vivenda cara” té una proporció molt significativa. Tot i amb això, els altres problemes (“nivell de vida car” i “salaris baixos”) també han anat creixent en rellevància pels andorrans, cosa que ha fet que la problemàtica de conjunt s'hagi disparat. Es detecten tres salts qualitius: un primer, que es produeix en el 2n quadrimestre de 2003, quan aquests dos

problemes passen a representar un 30% de les respostes (val a dir que es provenia d'un 13-17% durant el 2002 i el 1r quadrimestre del 2003). Aquest salt implicà que la "vivenda cara", tot i el seu inexorable ascens quant a preocupació pels andorrans, ja representés només la meitat de les respostes al·lusives al conjunt (quan abans havia representat els dos terços, aproximadament). El segon salt qualitatiu es dona en el 2n quadrimestre de 2004, quan la preocupació per la "vivenda cara" supera el 46%, i la preocupació pel "nivell de vida car" i els "salaries baixos" passa a ser de quasi un 43%. A nivell de conjunt, la problemàtica afegida assoleix un nivell de preocupació del 89%. Finalment, el tercer salt qualitatiu el trobem justament en el present 1r quadrimestre del 2005, quan el que augmenta novament és la preocupació per la "vivenda cara", que passa a un 56% dels enquestats. Amb el manteniment de cotes per damunt del 40% en els altres dos problemes, la problemàtica de conjunt arriba ara a quasi el 99%.

Evolució del problema del “trànsit” i el “d’infraestructures i equipaments”

Gràfic 2

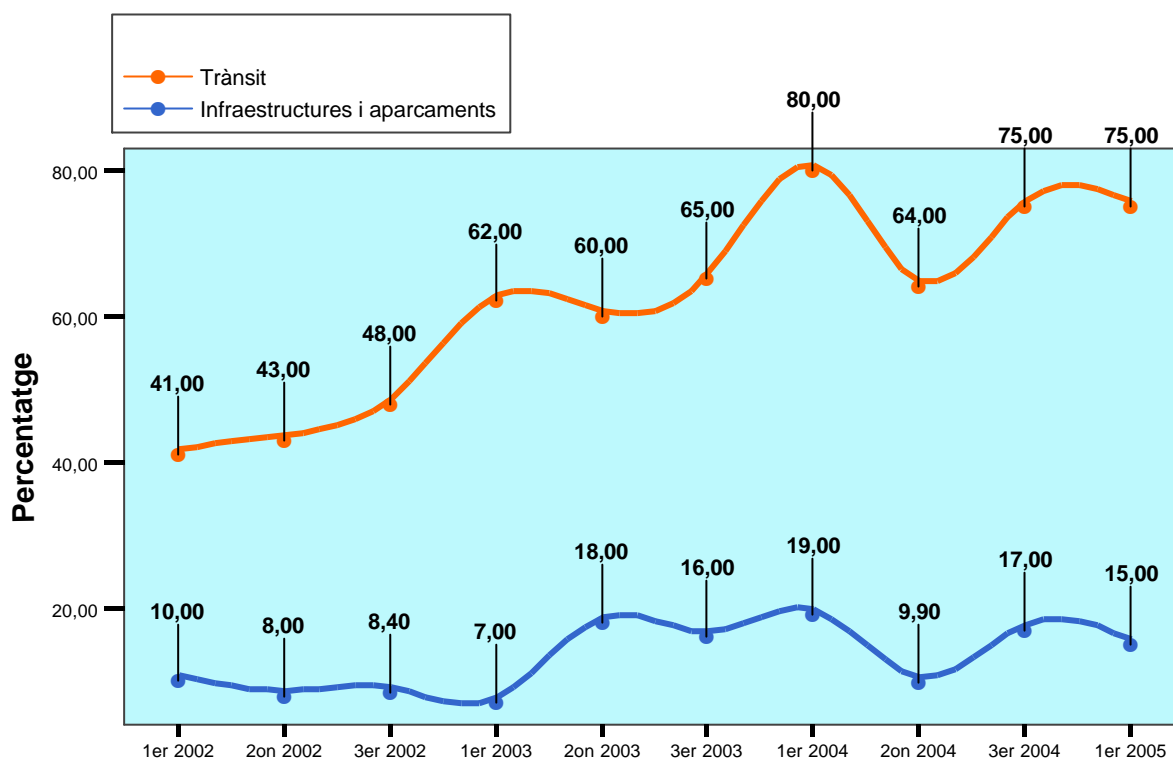

Com es pot apreciar al gràfic anterior, el trànsit t ha anat augmentant el seu pes específic en relació al conjunt de problemes més esmentats per part de la població des de principis del 2002, tot i que en aquest quadrimestre (que normalment és l'època de l'any on s'esmenta més aquest problema) sembla haver una certa estabilització al voltant de la cota del 75% (amb una lleugera baixada envers el 80% que es donava en el 1r quadrimestre del 2004). Si es confirma la pauta dels anteriors anys, en el proper quadrimestre hi haurà una disminució del percentatge d'aquesta resposta, car el comportament d'aquest problema està relacionat amb l'època de l'any quan es fa l'enquesta. Caldrà veure, però, si el descens es dona per sota del 64%, que és la dada de referència del 2004.

3.- SITUACIÓ ECONÒMICA I SOCIETAT ANDORRANA

3.1.- Com qualificaria la situació econòmica general d'Andorra?

	Freqüència	Percentatge
Molt bona	34	3,9
Bona	333	38,2
Regular	404	46,5
Dolenta	77	8,9
Molt dolenta	17	2,0
Ns/nc	5	,6
Total	870	100,0

El 42% de les persones enquestades creu que la situació econòmica general d'Andorra és bona o molt bona, el 47% la qualifica de regular i un 11% considera que és dolenta.

Aquesta percepció és pràcticament la mateixa que es declarava a començaments de l'any 2004 (un 41% dels enquestats qualificava la situació econòmica d'Andorra de bona o molt bona, un 45% de regular i un 11% de dolenta). Respecte a anys anteriors ha augmentat la proporció dels que qualifiquen la situació econòmica de regular (31% l'any 2002 i 43% l'any 2003) alhora que tendeix a disminuir la proporció dels que qualifiquen de bona o molt bona (63% l'any 2002 i 45% l'any 2003).

Com qualificaria la situació econòmica general d'Andorra?

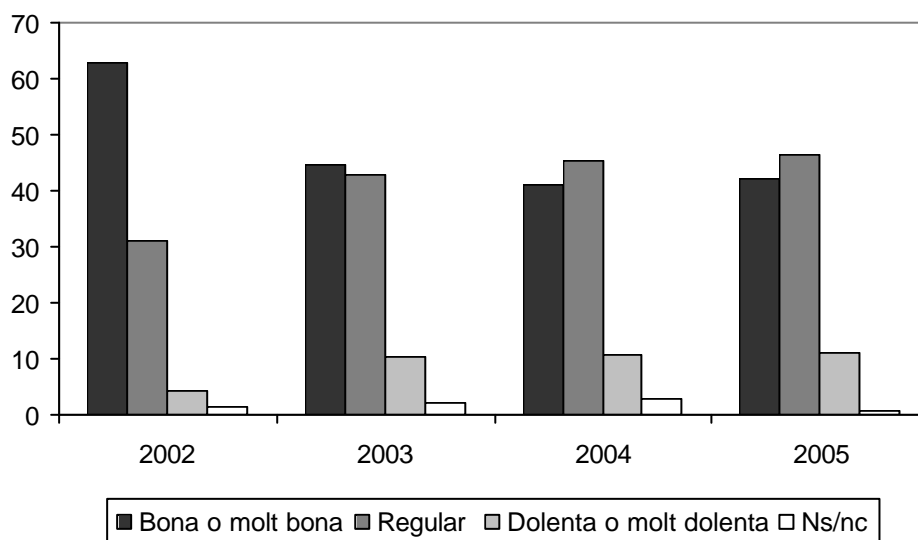

Els homes qualifiquen la situació econòmica d'Andorra de bona o molt bona en major proporció que les dones (el 49% dels homes pel 35% de les dones), mentre que les dones diuen en major proporció que és regular (el 51% de les dones pel 42% dels homes) i dolenta (el 13% de les dones pel 9% dels homes).

En funció de l'edat, els més joves diuen en major proporció que és bona (el 46% dels que tenen entre 18 i 24 anys i el 50% dels que tenen entre 25 i 39 anys, pel 37% dels majors de 40 anys).

Per nacionalitats, els andorrans (47%), els francesos (49%) i el grup d'altres nacionalitats (56%) són els que diuen en major proporció que la situació econòmica d'Andorra és bona o molt bona, mentre que els portuguesos són els que ho diuen en menor proporció (22%).

Les persones amb nivell d'estudis més alt també consideren en major proporció la situació econòmica bona o molt bona (el 58% dels que tenen estudis universitaris, el 44% dels que tenen estudis secundaris i el 26% dels que tenen estudis primaris o inferiors).

En relació amb l'ocupació dels enquestats destaca que els professionals, tècnics i similars (60%), els directius, propietaris i comandaments intermedis (46%) consideren amb més freqüència que la situació econòmica és bona o molt bona, mentre que els treballadors no qualificats (15%) i els treballadors del comerç, l'hoteleria i serveis personals (38%) són els que amb menor proporció consideren la situació econòmica com bona o molt bona.

3.2.- I durant aquest any, creu que la situació econòmica d'Andorra serà...

	Freqüència	Percentatge
Millor	80	9,2
Pitjor	291	33,4
Igual	464	53,4
Ns/nc	35	4,1
Total	870	100,0

Un 53% de la població creu que la situació econòmica d'Andorra continuarà igual durant aquest any, un 33% creu que serà pitjor i només un 9% pensa que serà millor que l'any anterior.

Respecte l'any 2004 hi ha més proporció de persones que pensen que la situació econòmica serà igual, mentre que les expectatives de millora han disminuït (un 46% de la població pensava que la situació econòmica es mantindria igual a l'any anterior, mentre que un 14% pensava que serà millor). Aquesta tendència d'unes expectatives menys optimistes es venen observant en els darrers anys (l'any 2003 un 19% de la població pensava que la situació econòmica seria millor, un 24% igual i un 29% pitjor, i l'any 2002 el 23% dels enquestats pensava que la situació milloraria, un 51% que seria igual i un 19% que aniria a pitjor).

I durant aquest any, creu que la situació econòmica d'Andorra serà...

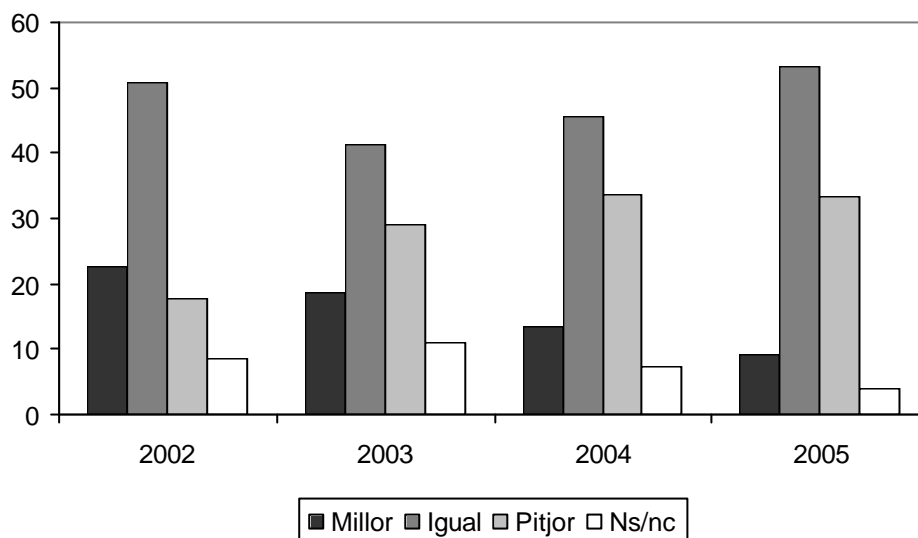

Els homes i les persones més joves són lleugerament més optimistes respecte la situació econòmica (el 10% dels homes pel 7% de les dones creuen que serà millor, i el 16% dels que tenen entre 18 i 24 anys pel 8% dels majors de 55 anys).

En funció de la nacionalitat destaca que els més optimistes són els francesos (el 22% diu que la situació econòmica serà millor).

Per ocupacions, les persones que tenen pitjors perspectives són els propietaris, directius, i comandaments intermedis (un 42% pensen que serà pitjor) i els treballadors no qualificats (un 41%).

3.3.- I a nivell personal com qualificaria la seva situació econòmica?

	Freqüència	Percentatge
Molt bona	24	2,7
Bona	333	38,3
Regular	453	52,0
Dolenta	47	5,4
Molt dolenta	12	1,4
Ns/nc	1	,1
Total	870	100,0

Un 41% de les persones enquestades qualifiquen la seva situació econòmica de bona o molt bona, un 52% de regular i un 7% de dolenta o molt dolenta. L'any passat un 38% de la població declarava que la seva situació econòmica era bona o molt bona, un 54% la qualificava de regular i un 8% de dolenta o molt dolenta. Respecte a anys anteriors ha augmentat la proporció d'enquestats que qualifiquen la seva situació econòmica de

regular, ha disminuït els que la consideren bona o molt bona, i també tendeix a disminuir lleugerament la proporció dels que la qualifiquen de dolenta o molt dolenta.² Curiosament, doncs, malgrat que les situacions personals han millorat lleugerament envers l'any anterior, es manté una tendència de fons pessimista, com demostraven les anteriors gràfiques.

A nivell personal com qualificaria la seva situació econòmica?

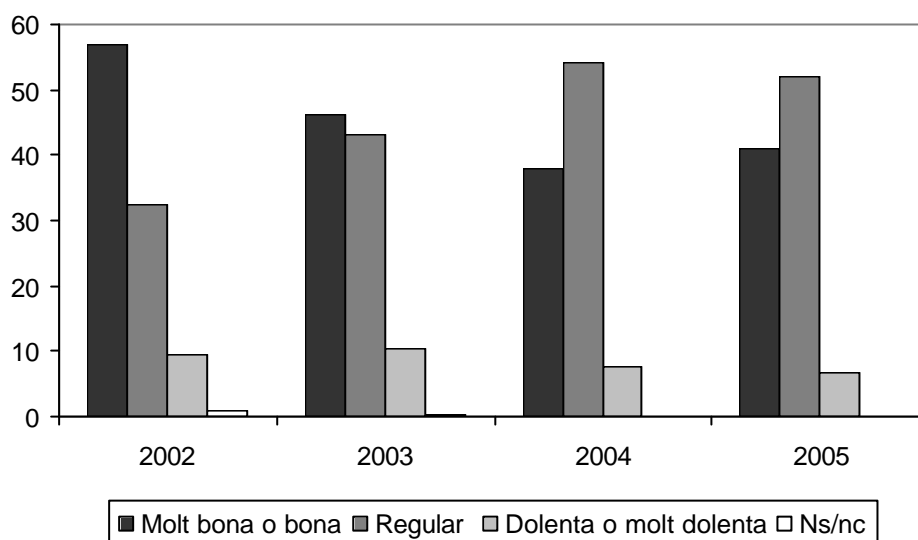

Els homes diuen en major proporció que la seva situació econòmica és bona o molt bona (el 44% dels homes pel 38% de les dones) i hi ha més dones que homes que la qualifiquen de dolenta o molt dolenta (el 10% de les dones pel 4% dels homes).

Per nacionalitats, els que consideren en major proporció que la seva situació econòmica és bona o molt bona són els andorrans (55%), els francesos (50%) i el grup d'altres nacionalitats (50%), mentre els portuguesos i espanyols són els que ho diuen en menor proporció (només un 17% dels portuguesos i un 34% dels espanyols).

En funció del nivell d'estudis s'observa una clara relació, ja que augmenta la proporció dels que creuen que la seva situació econòmica és bona o molt bona entre els que tenen estudis més alts (el 22% dels que tenen estudis primaris, el 47% dels que tenen estudis secundaris i el 54% dels que tenen estudis universitaris).

Per ocupació, els professionals i tècnics, els directius, propietaris i comandaments intermedis, i el personal administratiu són els que estan més satisfets amb la seva situació econòmica (entre els 50% i el 60% la qualifiquen de bona o molt bona). Per contra, els més descontents són els treballadors del comerç i l'hoteleria (un 37% pensa que la seva situació econòmica és bona o molt bona), els treballadors de la indústria i la construcció (33%) i els treballadors no qualificats (13%).

² En l'Observatori de l'any 2002, la pregunta era diferent: "com se sent respecte la seva situació econòmica: molt satisfet, bastant satisfet, ni satisfet ni insatisfet, bastant insatisfet o molt insatisfet?".

3.4.- La seva situació econòmica actual, en relació a la de fa un any, com ha evolucionat?

	Freqüència	Percentatge
Ha millorat	166	19,1
Està igual	500	57,5
Ha empitjorat	201	23,2
Ns/nc	3	,3
Total	870	100,0

La majoria de les persones enquestades (prop d'un 58%) considera que la seva situació econòmica està igual que fa un any, un 19% pensa que la seva situació ha millorat i un 23% pensa que ha empitjorat.

Aquestes proporcions són molt similars a les observades l'any 2004 i l'any 2003, amb una tendència a disminuir la proporció de persones que declara que ha millorat la seva situació econòmica mentre que la proporció dels que diuen que està pitjor va baixar l'any 2004 per tornar a augmentar lleugerament aquest any. En qualsevol cas, aquestes dades semblen contradir les percepcions subjectives, tot indicant que malgrat que els fets objectius van per una banda (i l'evolució econòmica de la mostra en índexs generals s'estanca, i l'empitjorament repunta mínimament), en canvi les percepcions subjectives de futur són força més pessimistes.

Situació econòmica actual, en relació a la de fa un any

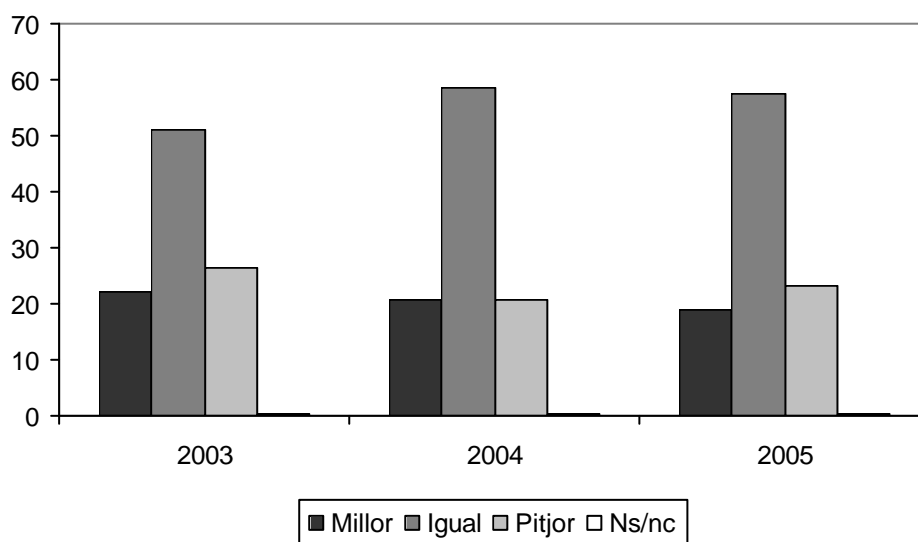

Els homes i les persones més joves diuen en major proporció que la seva situació econòmica ha millorat (el 22% dels homes pel 16% de les dones, i el 40% dels que tenen entre 18 i 24 anys pel 7% dels majors de 55 anys).

Per nacionalitats, destaca que els que diuen en major proporció que la seva situació econòmica ha millorat són els portuguesos (27%) i el grup d'altres nacionalitats (22%, tot i que entre aquests un 31% diu que ha empitjorat), tot i que aquestes diferències estan més relacionades amb els anys de residència (en tots els grups nacionals, les persones que fa pocs anys que resideixen a Andorra són les que diuen en major proporció que la seva situació econòmica és millor).

En funció de l'ocupació, els treballadors de la indústria i la construcció (32%), el treballadors del comerç i l'hoteleria (24%) i els propietaris, directius i comandaments intermedis (21%) són els que més diuen que la seva situació ha millorat, mentre que els grups que declaren que més han empitjorat són els treballadors no qualificats (només el 17% diu que ha millorat i el 30% diu que ha empitjorat).

3.5.- Creu que la societat andorrana és molt, bastant, poc o gens...?

	Molt	Bastant	Poc	Gens	Ns/nc
Democràtica	3,0%	39,6%	42,6%	8,0%	6,9%
Conservadora	21,3%	57,6%	16,1%	2,5%	2,6%
Tolerant	4,8%	47,6%	39,0%	7,0%	1,5%
Religiosa	7,2%	34,5%	43,4%	8,7%	6,2%
Conflictiva	,8%	11,0%	50,2%	36,3%	1,7%
Racista	3,6%	22,3%	44,7%	27,4%	1,9%
Solidària	5,3%	59,5%	29,1%	4,4%	1,8%
Classista	21,8%	51,9%	18,8%	3,5%	4,0%

	Molt o bastant	Poc o gens	Ns/nc
Democràtica	42,5%	50,6%	6,9%
Conservadora	78,9%	18,5%	2,6%
Tolerant	52,5%	46,1%	1,5%
Religiosa	41,7%	52,1%	6,2%
Conflictiva	11,8%	86,5%	1,7%
Racista	26,0%	72,1%	1,9%
Solidària	64,7%	33,5%	1,8%
Classista	73,7%	22,3%	4,0%

La majoria de la població considera que la societat andorrana és molt o bastant conservadora (el 79%) i classista (73%), i també predomina l'opinió que és solidària (65%) i tolerant (53%). Per una altra part, majoritàriament es considera que és poc o gens conflictiva (87%) i racista (72%), i també hi ha més proporció que pensen que és poc o gens democràtica (51%) i religiosa (52%).

3.5.1.- Democràtica

Un 43% de la població creu que la societat andorrana és molt o bastant democràtica i un 51% pensa que no ho és. Respecte anys anteriors, ha augmentat la proporció dels que pensen que no és gaire democràtica i ha disminuït la proporció dels que pensen que ho

és: l'any 2003 un 55% de les persones enquestades consideraven que la societat andorrana era molt o bastant democràtica, pel 43% que pensava que ho era poc o gens, i l'any 2002 les proporcions eren del 53% i 35% respectivament, si bé cal tenir en compte que un 12% no van respondre.

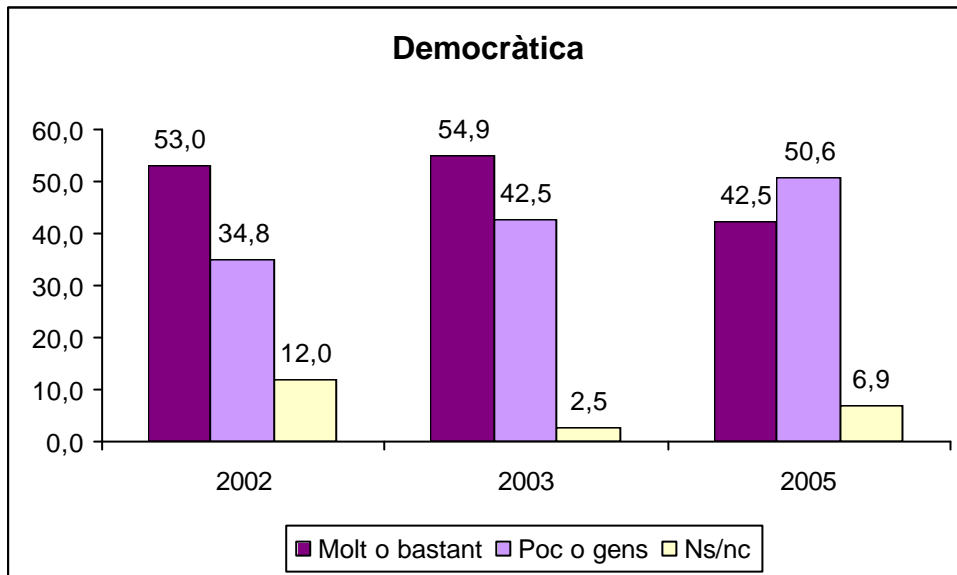

Hi ha més homes que diuen que és molt o bastant democràtica (el 45% dels homes enfront del 40% de les dones), però també hi ha un 9% de les dones no han respost (pel 5% dels homes). Per edats, creuen en major proporció que no és democràtica els més joves (el 52% dels que tenen entre 18 i 24 anys i el 62% dels que tenen entre 25 i 39 anys) que els més grans (el 46% dels que tenen entre 40 i 54 anys i el 40% dels majors de 55 anys), però aquests també són els que menys han respost. En funció de la nacionalitat, els andorrans (50%) i els francesos (56%) són els que creuen en major proporció que la societat andorrana és molt o bastant democràtica (la resta dels grups ho pensen entre el 36% i el 40%).

Segons el nivell d'estudis, els que pensen en major proporció que és democràtica són els que tenen estudis primaris (el 44% diuen que ho és molt o bastant) i els que ho pensen en menor proporció són els que tenen estudis secundaris i superiors (el 53% i el 57% respectivament diuen que és poc o gens). En funció de l'ocupació els que diuen que és molt o bastant democràtica en menor proporció són els treballadors del comerç i hostaleria (36%) i els treballadors no qualificats (el 40%).

3.5.2.- Conservadora

La majoria de la població (79%) pensa que la societat andorrana és molt o bastant conservadora, mentre que un 19% pensa que no ho és. L'any 2003 el 81% de les persones enquestades deien que era conservadora pel 17% que opinava el contrari, i l'any 2002 el 77% considerava la societat andorrana molt o bastant conservadora, el 16% poc o gens i el 7% no va respondre.

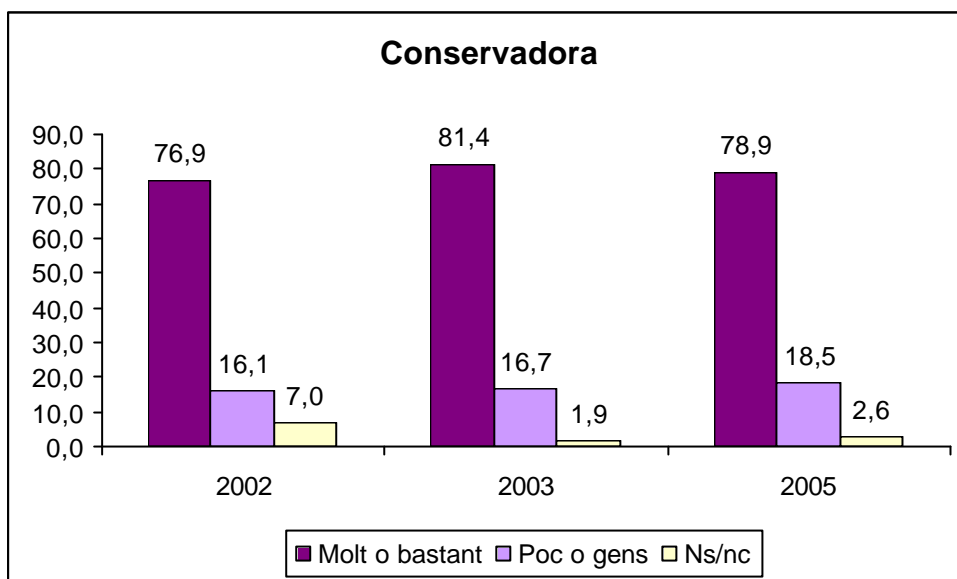

Comparant en funció de les característiques de la població, en tots els casos l'opinió de que la societat andorrana és conservadora és majoritària, destacant que ho pensen en major proporció els andorrans i espanyols (81% en els dos casos), les persones que tenen estudis universitaris (el 86%), i les persones ocupades en treballs més qualificats (el 89% dels directius, propietaris i comandaments intermedis, el 88% dels professionals i tècnics i el 84% del personal administratiu).

3.5.3.- Tolerant

Un 52% de la població considera que la societat andorrana és molt o bastant tolerant pel 46% que pensa que no ho és. En l'Observatori de l'any 2003 les proporcions eren similars: un 55% pensava que la societat andorrana era tolerant i un 43% que no ho era, i l'any 2002 per un 54% la societat andorrana era molt o bastant tolerant i pel 41% poc o gens.

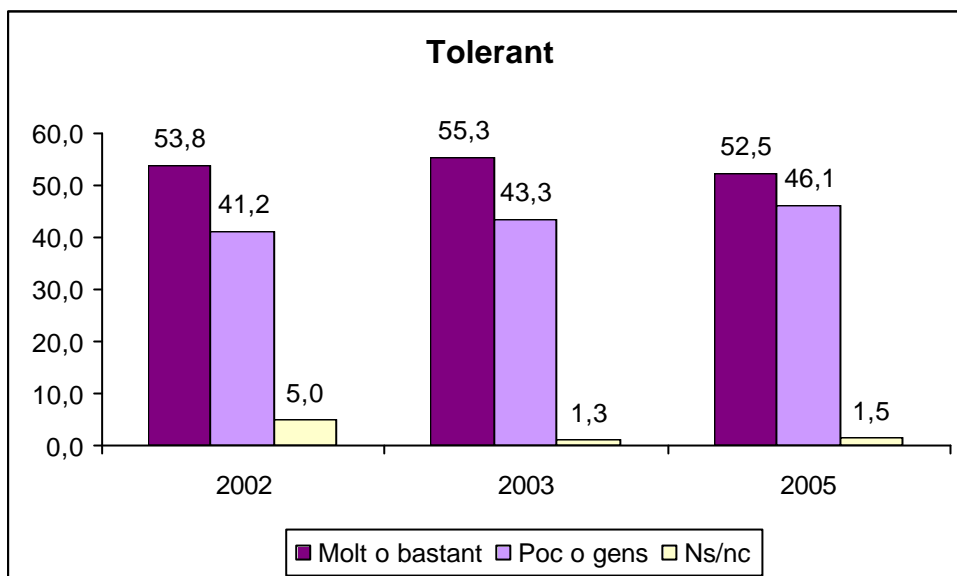

Les persones que tenen entre 40 i 55 anys (el 55%) i els majors de 55 anys (el 61%) pensen en major proporció que la societat andorrana és molt o bastant tolerant, els francesos (78%) i les persones amb estudis universitaris (55%). En funció de l'ocupació, destaca una major proporció dels directius, propietaris i comandaments intermedis (53%) i del personal administratiu (53%) que consideren que la societat andorrana és tolerant.

3.5.4.- Religiosa

Un 42% de les persones enquestades pensen que la societat andorrana és molt o bastant religiosa, però més de la meitat (52%) creuen que ho és poc o gens. La proporció dels que pensen que és religiosa ha disminuït en els darrers anys (l'any 2003 el 52% considerava la societat andorrana molt o bastant religiosa, pel 44% que pensava que ho era poc o gens, i en l'Observatori de l'any 2002 el 49% de la població considerava la societat andorrana molt o bastant religiosa i el 42% poc o gens).

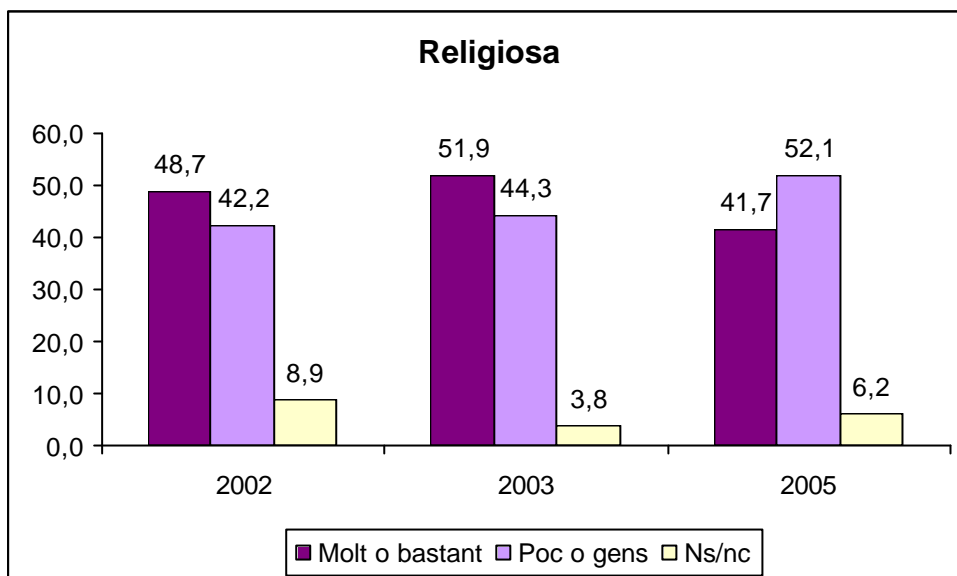

En funció de l'edat els que tenen entre 18 i 24 anys són els que pensen en major proporció que no és religiosa (el 66% considera que és poc o gens religiosa pel 31% que diuen que ho és molt o bastant). Per nacionalitats els francesos (el 61%) i el grup d'altres nacionalitats (el 50%) són els que pensen en major proporció que la societat andorrana és molt o bastant religiosa, mentre que els andorrans i els portuguesos pensen en major proporció que no ho és (el 58% i el 59% respectivament creuen que és poc o gens religiosa). Els que tenen estudis primaris opinen en major proporció que és molt o bastant religiosa (el 49% diu que ho és pel 47% que diu que ho és poc o gens), mentre que els que tenen estudis secundaris i universitaris opinen majoritàriament que la societat andorrana és poc o gens religiosa (el 55% i el 54% respectivament).

3.5.5.- *Conflictiva*

La majoria de la població (pràcticament el 87%) considera que la societat andorrana és poc o gens conflictiva, i només el 12% diu que ho és molt o bastant. Aquest resultat és igual a de l'Observatori de l'any 2003, mentre que l'any 2002 hi havia un 80% que considerava la societat andorrana poc o gens conflictiva i un 14% pensava que ho era molt o bastant.

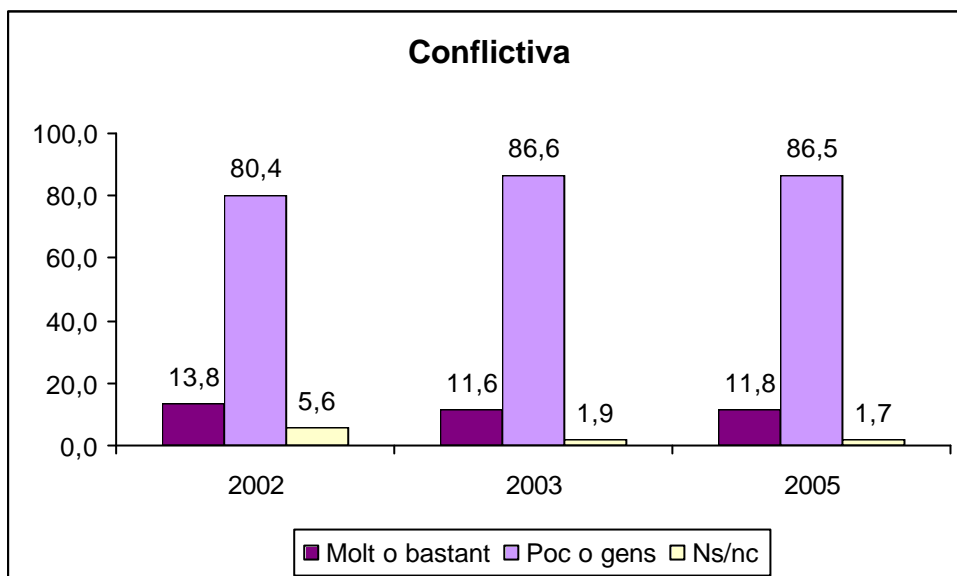

Les persones amb estudis universitaris diuen en major proporció (91%) que la societat andorrana és poc o gens conflictiva. Per la resta de variables les diferències observades no són significatives.

3.5.6.- Racista

La majoria de les persones enquestades (72%) creu que la societat andorrana no és racista, mentre que un 26% pensa que ho és molt o bastant. Aquestes dades són pràcticament iguals a les registrades en l'Observatori de l'any 2003 (un 72% de la població que considerava que la societat andorrana no era racista i un 25% considerava que ho era molt o bastant), i respecte l'Observatori de l'any 2002 ha augmentant la proporció dels que pensen que la societat andorrana no és racista (el 66% pensava que és poc o gens racista i el 31% pensava que ho era).

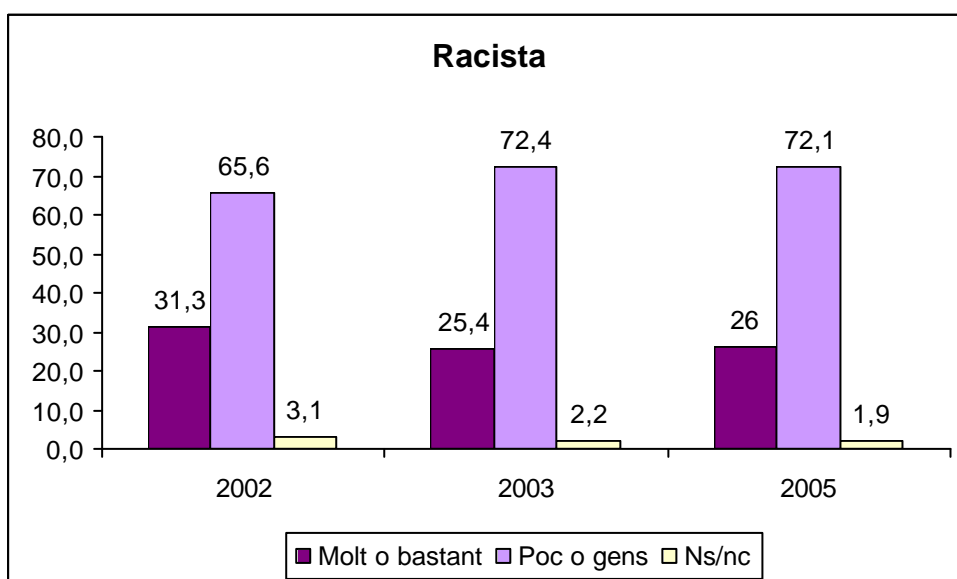

En funció de l'edat sembla que les persones de més edat són les que diuen en major proporció que la societat andorrana no és racista al passar del grups de més edat (el 75% dels que tenen entre 40 i 54 anys i el 78% dels majors de 55 anys). Per nacionalitats, els andorrans (31%) són els que diuen en major proporció que la societat andorrana és molt o bastant racista, i els espanyols els que ho diuen en menor proporció (21%). Segons el nivell d'estudis al passar als nivells d'estudis més alts augmenta la proporció la dels que diuen que la societat andorrana és molt o bastant racista (del 19% dels que tenen estudis primaris al 31% dels que tenen estudis universitaris). Per ocupacions un 42% dels professionals i tècnics diuen que la societat andorrana és molt o bastant racista.

3.5.7.- Solidària

Un 65% de la població considera que la societat andorrana és solidària pel 34% que considera que no ho és gaire o gens (aquesta pregunta ha variat respecte anteriors observatoris en què es demanava si consideraven que la societat andorrana era progressista). En aquest cas no hi ha dades comparatives respecte altres anys, ja que en anteriors observatoris no es va demanar l'opinió sobre aquest valor de la societat andorrana.

En funció de les diferents variables sociodemogràfiques no s'observa cap relació significativa a nivell estadístic, tot i que les dones i les persones de més edat són les que diuen en major proporció que la societat andorrana és solidària.

3.5.8.- Classista

Prop del 74% de les persones enquestades consideren que la societat andorrana és molt o bastant classista i un 22% creu que no ho és. La proporció és molt similar a la registrada en l'Observatori de l'any 2003 (el 73% de la població considerava la societat andorrana molt o bastant classista, mentre que el 24% pensava que no ho era). En l'Observatori del 2002 ha augmentat la proporció dels que pensaven que la societat andorrana és classista (el 54% considerava la societat andorrana molt o bastant classista pel 36% que pensava que ho era poc o gens, i un 10% no va respondre).

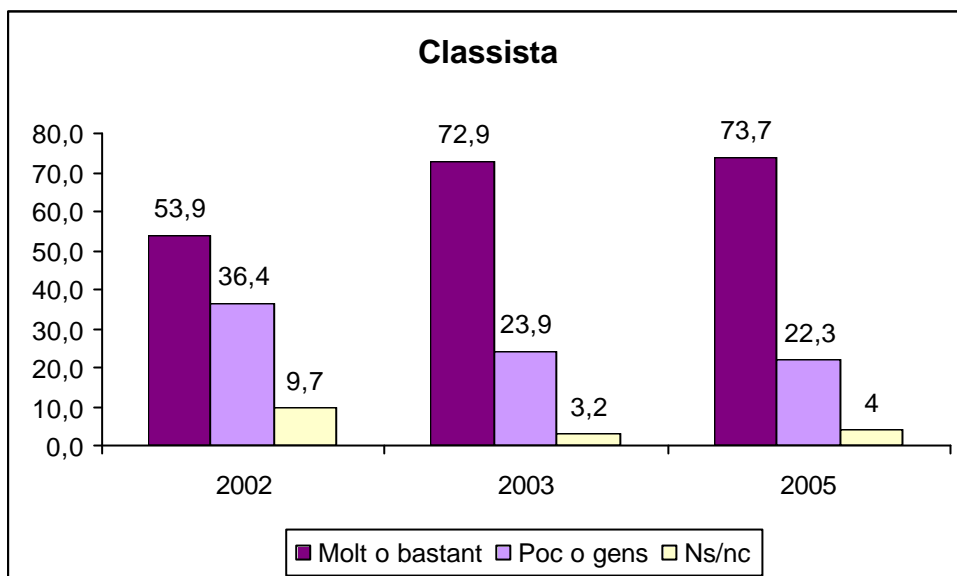

Per grups d'edat, els que tenen entre 25 i 39 anys (77%) i els que tenen entre 40 i 54 anys (76%) són els que pensen en major proporció que la societat andorrana és molt o bastant classista. En funció del nivell d'estudis augmenta la proporció dels que pensen que la societat andorrana és molt o bastant classista entre les persones amb estudis superiors (el 81% dels que tenen estudis universitaris, pel 73% dels tenen estudis secundaris i el 69% dels que tenen estudis primaris o inferiors).

Els professionals i tècnics (85%) són els que pensen en major proporció que la societat andorrana és classista, mentre que els treballadors no qualificats són les que ho diuen en menor proporció (el 63%).

3.6.- Vostè diria que actualment, la població d'Andorra és molt, bastant, poc o gens tolerant en relació a...?

	Molt	Bastant	Poc	Gens	Ns/nc
Les relacions sexuals abans del matrimoni	10,1%	71,7%	10,0%	2,1%	6,1%
El consum de drogues il·legals	2,1%	12,1%	40,1%	35,9%	9,8%
L'avortament	1,2%	15,2%	42,8%	23,7%	17,0%
L'homosexualitat	1,2%	35,2%	43,9%	10,5%	9,1%
Les costums dels estrangers o d'altres grups ètnics	3,6%	56,4%	32,0%	4,6%	3,3%

	Molt o bastant	Poc o gens	Ns/nc
Les relacions sexuals abans del matrimoni	81,8%	12,0%	6,1%
El consum de drogues il·legals	14,2%	76,0%	9,8%
L'avortament	16,4%	66,6%	17,0%
L'homosexualitat	36,4%	54,4%	9,1%
Les costums dels estrangers o d'altres grups ètnics	60,0%	36,7%	3,3%

La major part de les persones enquestades (82%) consideren que la població d'Andorra és tolerant amb les relacions sexuals prematrimonials i un 60% també considera que és tolerant amb els costums dels estrangers. Per contra la majoria de la població considera que a Andorra són poc o gens tolerants amb el consum de drogues il·legals (76%), amb l'avortament (67%) i amb l'homosexualitat (54%).

En la mateixa pregunta realitzada a Espanya,³ un 81% considera que la població d'aquell país és molt o bastant tolerant respecte les relacions sexuals abans del matrimoni (pel 14% que diu que els espanyols són poc o gens tolerants), i també es considera que són tolerants –encara que en menor proporció– en relació a l'avortament (un 51% diu que són tolerants i un 41% diu que no ho són) i l'homosexualitat (un 52% pensa que els espanyols són tolerants i un 41% considera que no són tolerants). En canvi, estan molt dividides les opinions sobre el grau de tolerància en relació al consum de drogues (un 46% diu que els espanyols són molt o bastant tolerants i un 48% diu que són poc o gens tolerants) i als costums dels estrangers (un 46% pensa que són molt o bastant tolerants i un 47% pensa que són poc o gens tolerants).

Comparant els resultats en els dos països destaca que en els dos casos es considera que les relacions sexuals prematrimonials són majoritàriament acceptades per la població, mentre que en relació als costums dels estrangers a Andorra es considera que hi ha un alt grau de tolerància i a Espanya es considera que són poc tolerants en aquest tema. Aquesta diferència cal relacionar-la amb el fet que a Andorra la majoria de la població és d'origen estranger (tot i que d'un entorn cultural proper) i a que s'han produït conflictes greus entre la població autòctona i la població immigrada. Per contra, en temes com l'avortament i l'homosexualitat, a Espanya es considera que la població és tolerant mentre que a Andorra es considera que és poc o gens tolerant. Val a dir que el diferencial d'admissibilitat de l'avortament en una i altra població pot tenir a veure amb el fet que a l'Estat espanyol la seva pràctica en determinats supòsits fou despenalitzada des de fa ben bé dues dècades, mentre que a Andorra es manté com a pràctica il·legal. En relació al consum de drogues il·legals en els dos països es considera que la població és poc tolerant, si bé aquesta percepció és molt més alta a Andorra que a Espanya.

³ CIS: *Barómetro de diciembre 2004*. Estudio n° 2.584.

3.6.1.- Relacions sexuals abans del matrimoni

Una gran majoria pensa que la població d'Andorra és tolerant amb les relacions sexuals prematrimonials, pel 12% que creu que és poc o gens tolerant.

No s'observen diferències significatives en relació a les variables sociodemogràfiques, només destaca que per nacionalitats un 24% dels francesos i un 11% del grup d'altres nacionalitats no han respost, de manera que també disminueix la proporció dels que pesen que la població andorrana és molt o bastant tolerant (un 68% i un 70% respectivament).

3.6.2.- Consum de drogues il·legals

Només un 14% de les persones enquestades pensa que la població d'Andorra és tolerant amb el consum de drogues il·legals, mentre que un 76% diu que la població és poc o gens tolerant respecte a aquest tema (un 10% no ha respost).

Entre els més joves augmenta la percepció de que la població d'Andorra és tolerant amb el consum de drogues (un 27% dels que tenen entre 18 i 24 anys creu que la població és molt o bastant tolerant, mentre que només ho creu un 11% dels majors de 55 anys), si bé entre les persones de més edat també hi ha més proporció que no responen (no han contestat un 13% dels majors de 55 anys, però només un 4% dels més joves). Segons la nacionalitat els que diuen en menor proporció que la població és tolerant amb el consum de drogues són els espanyols (només un 9%) i els que ho diuen en major proporció són els del grup d'altres nacionalitats (25%). Les persones amb estudis primaris diuen en menor proporció que la resta de nivells d'estudis que la població és tolerant (12%) però també són els que menys han respost (14% ns/nc).

3.6.3.- Avortament

Un 16% de les persones enquestades opina que la societat andorrana és tolerant amb l'avortament, mentre que un 67% pensa que no ho és i un 17% no s'ha definit (ns/nc).

Entre els homes hi ha més proporció de no resposta (21%) que entre les dones (13%), de manera que un 63% dels homes i un 70% de les dones diuen que la població no és tolerant, si bé només un 16% (tant entre els homes com entre les dones) diuen que la població és tolerant amb l'avortament. En funció de l'edat la proporció dels que diuen que la població és tolerant oscil·la entre el 13% dels que tenen entre 25 i 39 anys, el 15% dels majors de 55 anys, i el 21% dels que tenen entre 40 i 54 anys. Per nacionalitats, els andorrans (20%) i els francesos (24%) diuen en major proporció que la població és tolerant amb l'avortament (proporció que està entre un 8% i un 14% en la resta de grups nacionals). Les persones amb menor nivell d'estudis són les que diuen en menor proporció que la població és tolerant en aquest tema (12% dels que tenen estudis primaris pel 18% dels que tenen estudis secundaris i el 19% dels que tenen estudis universitaris), però també són els que menys responen (un 22% dels que tenen estudis primaris no ha respost). Per ocupacions, els directius, propietaris i comandaments

intermedis (24%) i el personal administratiu (25%) són els que diuen en major proporció que la població és tolerant amb l'avortament, i els treballadors no qualificats són els que ho diuen en menor proporció (4%).

3.6.4.- Homosexualitat

En relació a l'homosexualitat, un 36% considera que la població d'Andorra és tolerant, però més de la meitat (54%) diuen que la població és poc tolerant i un 9% no ha respost.

En funció de les variables sociodemogràfiques només es pot destacar que les persones de nacionalitat francesa (25%) i portuguesa (30%) són les que diuen en menor proporció que la població és tolerant amb l'homosexualitat, mentre que els andorrans i el grup d'altres nacionalitats (prop d'un 41% en els dos casos) són els que ho pensen en major proporció, si bé també cal assenyalar que els francesos, portuguesos i el grup d'altres nacionalitats tenen un important percentatge de no resposta.

3.6.5.- Costums dels estrangers o altres grups ètnics

El 60% de les persones enquestades diuen que la població andorrana és tolerant en relació als costums dels estrangers, un 37% pensa que ho és poc o gens i un 3% no respon.

En funció de l'edat augmenta la percepció de que la població és tolerant entre els grups de més edat (del 50% dels que tenen entre 18 i 24 anys al 69% dels majors de 55 anys). Per la resta de variables sociodemogràfiques les diferències observades no són estadísticament significatives.

4.- ESTEREOTIPS I DESIGUALTATS DE GÈNERE

4.1.- En els darrers mesos ha comprat o regalat algun joc/joguina per algun nen o nena d'entre dos i deu anys?

	Freqüència	Percentatge
Sí	477	54,9
No	390	44,8
Ns/nc	3	,3
Total	870	100,0

Els jocs i joguines dels infants és un àmbit en el que es poden manifestar estereotips de gènere. Per una part el joc és un element de la socialització dels infants, amb el que aprenen i posen en pràctica activitats i relacions de l'entorn social, i per una altra banda bona part de les joguines estan marcades amb estereotips de gènere, de manera que unes determinades joguines es consideren més apropiades per als nens i unes altres per a les nenes.

Un 55% de les persones enquestades diu que en els darrers mesos han comprat o regalat algun joc o joguina per algun nen o nena d'entre dos i deu anys.

4.2.- (Als que sí han comprat algun joc o joguina) Quin tipus de joc o joguina era? I era per a un nen o per a una nena? (màxim tres joguines)

	nen o nena			
	Nen		Nena	
	Freqüència	Percentatge	Freqüència	Percentatge
Joc de taula, joc educatiu	158	43,7	159	44,9
Nina o complements, peluix	56	15,5	158	44,7
Vídeo joc, ordinador	98	27,1	61	17,3
Joc de construcció o manualitats	87	24,1	65	18,4
Cotxe o altres vehicles	106	29,5	39	10,9
Llibres	16	4,6	27	7,7
Audiovisuals (cds, dvd, vídeo, aparell música)	14	3,8	25	7,1
Ninot (spiderman...)	19	5,2	10	2,9
Roba i complements	11	3,1	12	3,4
Instrument musical	12	3,5	11	3,2
Bicicleta	10	2,9	12	3,4
Monopatí, trineu, material esportiu, etc.	7	2,0	10	2,7
Pilota	11	3,2	7	2,0
Disfressa	4	1,2	6	1,7
Eines de la cuina/llar	1	,4	6	1,6
Pisarra, pintures, material escolar	2	,5	8	2,3
Base	361		354	

Les joguines que més s'han comprat o regalat són jocs de taula o jocs educatius, nines o complements, vídeo jocs o ordinadors, jocs de construcció o manualitats i cotxes o altres vehicles de joguina.

Entre els diferents jocs o joguines regalats, es pot observar que els jocs de taula o jocs educatius s'han regalat en una proporció similar a nens i nenes (un 44% dels que han fet un regal a un nen i un 45% dels que han fet un regal a una nena), però en altres casos s'observen diferències considerables. Així, a les nenes els han regalat en major proporció nines o complements, llibres i audiovisuals (cd, dvd, etc.), mentre que els cotxes o vehicles de joguina, els jocs d'ordinador i els jocs de construcció o manualitats s'han regalat en major proporció als nens. Sembla doncs, que es continuen comprant joguines per a les nenes seguint estereotips dels rols femenins o que impliquen activitats més passives, mentre que molts dels jocs regalats als nens responen a activitats considerades tradicionalment masculines.

4.3.- Quan hi ha fills petits (que encara no tenen edat per anar a l'escola), quina de les següents possibilitats és la que vostè considera ideal?

	Freqüència	Percentatge
Pare i mare treballin fora de casa a jornada completa	126	14,5
Dona temps parcial, home completa	257	29,6
Home temps parcial, dona completa	8	1,0
Home i dona a temps parcial	218	25,1
Dona no treballi fora de casa	247	28,4
Home no treballi fora de casa	1	,1
Ns/nc	12	1,4
Total	870	100,0

Gairebé un 30% de les persones enquestades considera que quan hi ha fills petits, la situació ideal seria que la dona treballés a temps parcial i l'home a jornada completa, i un 28% considera millor que la dona no treballi fora de casa. En aquestes dues opcions s'assumeix que la dona és la que té una major responsabilitat en la tasca de cuidar els fills, havent de reduir per això la seva jornada laboral o renunciar a treballar fora de casa; per tant, s'atribueix a la dona el paper social de la criança i cura dels fills. Un 25% considera que seria millor que tant l'home com la dona treballessin a temps parcial, i prop d'un 15% respon que la situació ideal és que tant el pare com la mare treballin fora de casa a jornada completa; aquestes opcions en principi corresponen a una idea de corresponsabilització de la cura dels fills entre el pare i la mare (no implica que només un dels progenitors redueixi la seva jornada laboral per poder dedicar més temps als fills). Només un 1% optaria per la possibilitat de que sigui el pare el que treballi a temps parcial i la dona a jornada completa.

Un 31% de les dones i un 26% dels homes consideren que el millor és que la dona no treballi fora de casa quan hi ha fills petits, un 30% i un 29% respectivament consideren millor que l'home treballi a jornada completa i la dona treballi a temps parcial, mentre que un 26% de les dones i un 24% dels homes diuen que és preferible que tots dos treballin a mitja jornada. En relació a l'edat s'observa una clara diferència en les preferències, ja que els més grans consideren en major proporció com a ideal que la dona no treballi fora de casa (el 43% dels majors de 55 anys, enfront del 15% dels que tenen entre 18 i 24 anys), mentre que les generacions més joves prefereixen en major proporció que el pare i la mare treballin a mitja jornada (el que suposa una major corresponsabilització en les tasques de cuidar els fills), encara que també hi ha una tendència a que es consideri que és la dona la que ha de renunciar a treballar fora de casa o almenys la que ha de reduir la seva jornada laboral.

Segons la nacionalitat de les persones enquestades, destaca que els andorrans (19%) i francesos (22%) diuen en menor proporció que la dona no treballi fora de casa (pel 35% dels espanyols, el 32% dels portuguesos i el 37% de la resta de nacionalitats).

Les persones amb estudis primaris són les que diuen en major proporció que consideren preferible que la dona no treballi fora de casa mentre tenen fills petits (45% dels que

tenen estudis primaris, davant del 25% dels que tenen estudis secundaris i el 13% dels que tenen estudis universitaris), mentre que els que tenen estudis superiors diuen en major proporció que l'home i la dona treballin a temps parcial (el 43% dels que tenen estudis universitaris, pel 24% dels que tenen estudis secundaris i el 13% dels que tenen estudis primaris).

Entre les persones ocupades, els que diuen en major proporció que el millor és que la dona no treballi fora de casa quan té fills petits són els treballadors de la indústria i la construcció (43%) i els treballadors no qualificats (45%), mentre que les persones que treballen en llocs més qualificats com els professionals i tècnics opinen majoritàriament que tant l'home com la dona haurien de reduir la seva jornada (52%) i només un de cada deu (10%) diu que la dona hauria de deixar de treballar.

Les persones que no tenen fills diuen en major proporció que tant el pare com la mare haurien de reduir la jornada laboral (un 33% dels que no tenen fills enfront del 22% dels que tenen fills) i diuen en menor proporció que la dona no treballi fora de casa (el 18% dels que no tenen fills pel 33% dels que tenen fills), però aquesta diferència cal relacionar-la amb l'edat, ja que els que no tenen fills són sobretot els joves i també són els més favorables a que tant l'home com la dona treballin a temps parcial. També són importants les diferències entre homes i dones segons tinguin fills o no en tinguin: només un 13% dels homes que no tenen fills consideren millor que la dona no treballi fora de casa, percentatge que puja fins al 34% entre els homes que tenen fills, mentre que en el cas de les dones no s'observa una diferència tan gran (un 27% de les dones que no tenen fills i un 32% de les que tenen fills diuen que és millor que la dona no treballi fora de casa mentre hi ha fills petits). Entre les dones que tenen fills augmenta la proporció de les que consideren millor que la dona treballi a temps parcial (un 23% de les que no tenen fill i un 33% de les que tenen fills preferirien aquesta opció). Així sembla que quan es tenen fills augmenta la proporció de les persones que optarien per una divisió de rols tradicional (que l'home treballi a jornada completa i que la dona no treballi fora de casa o només a mitja jornada).

4.4.- (Només als casats o parelles de fet) En quina de les següents situacions es troba vostè actualment?

	Freqüència	Percentatge
Treballa a jornada completa	411	67,9
Treballa a mitja jornada/hores	59	9,7
Mestressa de casa	60	9,8
Jubilat/da o pensionista	67	11,1
Altres	9	1,4
Total	606	100,0

Un 68% de les persones enquestades –considerant només les persones que estan casades o viuen en parella– treballen a jornada completa i aproximadament un 10% treballen a mitja jornada, un altre 10% són mestresses de casa i un 11% són jubilats o pensionistes. Destaca que els homes treballen a jornada completa en major proporció (el 81% dels

homes enfront del 55% de les dones), mentre que les dones treballen mitja jornada amb major freqüència que els homes (el 15% de les dones pel 5% dels homes) o són mestresses de casa (un 20% de les dones).

4.5.- (Només als casats o parelles de fet) I la seva parella?

	Freqüència	Percentatge
Treballa a jornada completa	455	75,3
Treballa a mitja jornada/hores	46	7,6
Mestressa de casa	34	5,6
Jubilat/da o pensionista	59	9,7
Altres	11	1,8
Total	604	100,0

	Home				Total
	Treballa a jornada completa	Treballa a mitja jornada/hores	Jubilat/da o pensionista	Altres	
Dona Treballa a jornada completa	348 57,7%	11 1,8%	8 1,3%	1 ,2%	368 61,0%
Treballa a mitja jornada/hores	74 12,3%	4 ,7%	4 ,7%	2 ,3%	84 13,9%
Mestressa de casa	67 11,1%	2 ,3%	21 3,5%	2 ,3%	92 15,3%
Jubilat/da o pensionista	5 ,8%	1 ,2%	43 7,1%		49 8,1%
Altres	2 ,3%	2 ,3%	2 ,3%	4 ,7%	10 1,7%
Total	496 82,3%	20 3,3%	78 12,9%	9 1,5%	603 100,0%

El model predominant és el de les parelles en què tant l'home com la dona treballen a jornada completa (un 58% de les parelles). En segon lloc destaca que en les parelles en que la dona treballa a mitja jornada o quan la dona no treballa fora de casa (mestressa de casa), l'home treballa a jornada completa (aproximadament en un 12% de les parelles l'home treballa a jornada completa i la dona a mitja jornada i en un 11% l'home treballa a jornada completa i la dona és mestressa de casa). Els casos en què l'home treballa mitja jornada i la dona a jornada completa, o les parelles en les que tots dos treballen a mitja jornada són molt poc freqüents (3%). La resta són parelles en les que cap dels dos membres treballa actualment per diferents situacions (jubilats, mestressa de casa, estudiants...), o treballa un dels dos membres de la parella però l'altre no (jubilat, estudiant...).

En conjunt destaca que hi ha una alta proporció de parelles en que tots dos treballen (un 73% incloent tant els que treballen a jornada completa com a mitja jornada), però els homes continuen mantenint una major presència en el mercat laboral ja que treballen

amb més freqüència que les dones a jornada completa, i una part de les parelles segueix el model tradicional de divisió de rols (home ocupat i la dona mestressa de casa).

4.6.- Qui té més ingressos vostè o la seva parella?

	Freqüència	Percentatge
La meua parella no té ingressos	50	8,3
Jo tinc més ingressos que la meua parella	174	28,7
Tenim aproximadament els mateixos ingressos	118	19,4
La meua parella té més ingressos que jo	193	31,7
Jo no tinc ingressos	60	9,9
Nc	12	2,0
Total	608	100,0

En relació als ingressos que aporten els membres de la parella, els homes diuen en major proporció que tenen més ingressos que la seva parella (el 50% dels homes diuen que tenen més ingressos que la seva parella, i només un 8% de les dones diuen que tenen ingressos més alts que el seu company). Per una part, això es podria explicar pel fet que algunes dones no tenen ingressos propis perquè no treballen fora de casa (mestresses de casa), o pel fet que hi ha més dones que treballen mitja jornada –i per tant amb ingressos inferiors–, però la desigualtat en els ingressos també es manté entre les parelles que treballen tots dos a jornada completa, degut a que els sous de les dones són més baixos que els dels homes.⁴

En un mateix grup d'ocupació, els homes diuen que tenen més ingressos que la seva parella i les dones diuen que la seva parella té més ingressos (tot i que no sabem de què treballen les respectives parelles).

Per una altra part, la segmentació del mercat de treball en funció del gènere (hi ha menys proporció de dones que ocupen les categories d'ocupació més altes i treballen en major proporció que els homes en ocupacions no qualificades)⁵, també es tradueix en una desigualtat en els ingressos (els homes tenen més ingressos que les dones) i pot afavorir el repartiment desigual del poder en la presa de decisions i negociacions dins la parella. El fet que en la majoria de parelles els homes aportin més diners situa les dones en una posició inferior (en alguns casos les dones es troben en una situació de dependència econòmica).

⁴ Segons les dades del Butlletí Mensual de Conjuntura del mes de gener del 2005, el salari de la dona és un 29% inferior al de l'home, si bé aquesta diferència varia segons el sector (és més alta en el sector financer, amb prop d'un 45% menys per a les dones, mentre que en l'educació la diferència és d'un 16%).

⁵ Veure relació entre ocupació i sexe (Introducció, apartat 1.4).

4.7.- Com administren els ingressos que aporten els dos o alguns dels dos?

	Freqüència	Percentatge
Jo administro els diners i li dono a la meua parella una part	17	2,8
La meua parella administra els diners i em dóna una part	19	3,1
Ajuntem tots els diners i cadascú agafa el que necessita	464	76,6
Ajuntem part dels diners i mantenim per separat la resta	72	11,9
Mantenim els diners per separat	26	4,3
Nc	8	1,3
Total	605	100,0

A l'hora d'administrar els ingressos un 77% de les persones enquestades (tres de cada quatre) diuen que posen en comú tots els diners i cadascú agafa el que necessita, i un 12% ajunta una part dels diners (comparteixen part dels ingressos), mantenint la resta per separat. Només en un 5% dels casos un dels membres administra els diners, donant a la seva parella una part, i un 4% diu que mantenen els diners per separat.

4.8.- Li sembla bé aquesta organització/administració dels ingressos?

	Freqüència	Percentatge
Sí	591	97,7
No	6	1,0
Ns/nc	8	1,3
Total	605	100,0

En gairebé tots els casos (98%) els sembla bé aquesta administració dels ingressos. D'alguna manera, sembla que l'organització és fruit d'una mena de pacte, explícit o implícit, i en la majoria dels casos hi ha un acord entre els dos membres de la parella en relació al model triat en cada cas.

4.9.- Ha vist/coneix la campanya de sensibilització que s'està difonent en els darrers mesos (amb l'eslògan "T'ho creus?") per al foment de la igualtat d'oportunitats entre homes i dones?

	Freqüència	Percentatge
Sí	418	48,0
No	452	51,9
Ns/nc	1	,1
Total	870	100,0

Gairebé la meitat de les persones enquestades (48%) diuen que han vist o coneixen la campanya per al foment de la igualtat d'oportunitats entre homes i dones.

La proporció dels que coneixen aquesta campanya és la mateixa entre homes i dones (un 48% la coneix i un 52% no la coneix). En funció de l'edat de les persones enquestades, hi ha més proporció que diuen que han vist o coneixen la campanya entre els 25 i 39 anys (el 53% la coneix) i entre els 40 i 55 anys (el 55% la coneix), que entre els més joves (un 39% dels que tenen entre 18 i 24 anys) i els més grans (un 36% dels majors de 55 anys). Per nacionalitat, destaca que els andorrans (60%) i els francesos (51%) són els que diuen en major proporció que han vist o coneixen la campanya (pel 42% dels espanyols, el 35% dels portuguesos i el 38% del grup d'altres nacionalitats). També augmenta la proporció de persones que coneixen la campanya entre les que tenen més nivell d'estudis (el 31% dels que tenen estudis primaris, el 50% dels que tenen estudis secundaris i el 67% dels que tenen estudis universitaris), i segons l'ocupació els professionals i tècnics (67%), el personal administratiu (67%) i els directius, propietaris i comandaments intermedis (54%) són els que amb més freqüència la coneixen (només un 28% dels treballadors no qualificats la coneix).

Aquesta campanya és coneguda amb la mateixa freqüència per homes i dones, i és més coneguda per la població d'adults joves i de mitjana edat, de nacionalitat andorrana, amb estudis superiors i ocupacions més altes, però sembla que no ha arribat prou a la resta de la població d'Andorra.

4.10.- (Només als que coneixen la campanya) A través de quin mitjà l'hi ha arribat? (multiresposta)

	Freqüència	Percentatge
Cartells	144	34,5
Tanques publicitàries	101	24,2
Targetons/postals	56	13,3
Espots publicitaris a Andorra televisió	161	38,6
Anuncis als diaris	71	17,1
Falques publicitàries a la ràdio	27	6,6
Boca orella	2	,4
Base	418	

Entre les persones que han vist o coneixen la campanya, destaca que el 39% l'ha vist en els espots publicitaris d'Andorra Televisió, un 35% en cartells i un 24% en tanques publicitàries. Un 17% també l'ha vist en anuncis a la premsa i un 13% a través de targetons o postals, mentre que un 7% l'ha sentit en les falques publicitàries a la ràdio.

4.11.- (Només als que coneixen la campanya) Creu que aquesta campanya és necessària per conscienciar a la població sobre les desigualtats entre homes i dones?

	Freqüència	Percentatge
Sí	340	81,4
No	66	15,9
Ns/nc	11	2,7
Total	417	100,0

Un 81% de les persones que coneixen o han vist la campanya consideren que és necessària per conscienciar a la població sobre les desigualtats entre homes i dones, mentre que un 16% no la considera necessària.

No s'observen diferències significatives en funció del gènere, ja que els homes i les dones pensen que la campanya és necessària en proporcions similars (el 83% de les dones i el 80% dels homes). Les persones entre 25 i 39 anys són les que diuen en major proporció que és necessària (89%), i també ho diuen en major proporció les persones de nacionalitat portuguesa (98%), francesa (90%) i el grup d'altres nacionalitats (86%), tot i que en aquest cas les diferències no resulten significatives a nivell estadístic. En funció del nivell d'estudis i l'ocupació tampoc es poden considerar significatives les diferències entre els diferents grups.

4.12.- (Només als que coneixen la campanya) En una escala entre 0 (gens útil) i 10 (molt útil), valori si aquesta campanya pot ser útil per reduir les desigualtats entre homes i dones

	Freqüència	Percentatge
0	17	4,1
1	4	1,0
2	11	2,7
3	23	5,5
4	20	4,9
5	77	18,5
6	52	12,5
7	64	15,4
8	77	18,6
9	20	4,9
10	47	11,4
Ns/nc	3	,6
Total	417	100,0

Al demanar la valoració sobre la utilitat de la campanya per reduir les desigualtats entre homes i dones (en una escala entre 0 i 10), un 18% li dóna una puntuació baixa (entre 0 i 4), un 19% li dona una puntuació intermèdia (5), i la majoria (63%) de la població li

dóna puntuacions superiors a 6. La mitjana de la puntuació és de 6,3, és a dir es considera bastant útil. No hi ha molta diferència segons el gènere (la mitjana de puntuació de les dones és de 6,4 i la dels homes de 6,1), i per edats sembla que els més joves consideren més útil la campanya (la puntuació mitjana dels que tenen entre 18 i 24 anys és de 6,8 i la dels majors de 55 anys és de 6,0). En funció de la nacionalitat les diferències són més importants, destacant que a l'hora de valorar la utilitat de la campanya la puntuació mitjana és la més baixa entre els andorrans (5,6) i més alta entre els portuguesos (8,1) i entre els francesos (7,1), però en aquests dos grups la mostra és molt reduïda (hi ha pocs casos dels que coneixen la campanya). També li donen una puntuació més baixa (consideren menys útil la campanya) les persones amb estudis universitaris (5,7) que els que tenen estudis primaris o secundaris (6,5), i els directius, propietaris i comandaments intermedis, els professionals i tècnics, i el personal administratiu (al voltant de 5,6), que les mestresses de casa (7), els treballadors de la indústria i la construcció (7), els treballadors del comerç, restauració i serveis personals (7,2), els treballadors no qualificats (8,0).

5.- CONSUM DE DROGUES

5.1.- Creu que a Andorra hi ha un consum elevat d'alcohol?

	Freqüència	Percentatge
Sí	580	66,7
No	194	22,3
Ns/nc	96	11,0
Total	870	100,0

El 67% de les persones enquestades creuen que a Andorra hi ha un consum elevat d'alcohol, pel 22% que creu que no és així.

En funció de l'edat, els més joves són els que diuen en major proporció que hi ha un consum elevat d'alcohol (el 83% dels que tenen entre 18 i 24 anys, pel 56% dels majors de 55 anys), tot i que els més grans són els que menys s'han definit (un 21% dels majors de 55 anys ns/nc). Les persones que tenen estudis primaris també són les que consideren en menor proporció que el consum d'alcohol a Andorra és elevat (60%) però també deixen de respondre en major proporció (18% ns/nc).

5.2.- Creu que a Andorra el consum elevat d'alcohol és un problema important?

	Freqüència	Percentatge
Molt important	223	25,7
Bastant important	346	39,8
Poc important	233	26,8
Ns/Nc	68	7,8
Total	870	100,0

La majoria de la població considera que a Andorra el consum elevat d'alcohol és un problema molt o bastant important (26% i 40% respectivament), i un 27% creu que és poc important i prop d'un 8% no ha respost.

Les dones consideren l'elevat consum d'alcohol com un problema important en major proporció que els homes (un 74% de les dones el considera molt o bastant important, pel 57% dels homes). Els joves ho consideren poc important en major proporció que els més grans (35% dels que tenen entre 18 i 24 anys i el 33% dels que tenen entre 25 i 39 anys ho consideren poc important, pel 20% dels que tenen entre 40 i 54 anys o el 23% dels majors de 55 anys), però els més grans són els que menys han respost (13% ns/nc). També ho consideren poc important en major proporció les persones amb estudis primaris i secundaris (23%) que les persones amb estudis universitaris (37%), però tenen més proporció de no resposta.

5.3.- I respecte el consum de drogues il·legals creu que hi ha un consum molt elevat entre la població d'Andorra?

	Freqüència	Percentatge
Sí	490	56,3
No	215	24,7
Ns/nc	165	19,0
Total	870	100,0

Més de la meitat de la població (56%) creu que a Andorra hi ha un consum molt elevat de drogues il·legals, mentre que un 25% (una de cada quatre persones) pensa que no, i un 19% no ho sap o no respon.

La proporció de dones que creuen que hi ha un consum elevat de drogues il·legals és superior a la proporció d'homes que opinen el mateix (el 61% dels homes pel 52% dels homes), i també els més joves pensen en major proporció que aquest consum és elevat (el 77% dels que tenen entre 18 i 24 anys, pel 50% dels majors de 55 anys), tot i que els més grans no responen en major proporció (un 30% dels majors de 55 anys pel 4% dels més joves). En funció de la nacionalitat, els andorrans són els que consideren en major proporció que hi ha un consum molt elevat (el 64%) i els espanyols els que ho diuen en menor proporció (47%), si bé un 24% dels espanyols diuen que no ho saben o no ha

respost (ns/nc). Igualment les persones amb estudis primaris són les que diuen en menor proporció que el consum de drogues il·legals és elevat (48%), però són els que menys han respost (un 27% ns/nc).

5.4.- Creu que a Andorra el consum de drogues il·legals és un problema molt important, bastant important o poc important?

	Freqüència	Percentatge
Molt important	365	41,9
Bastant important	255	29,3
Poc important	143	16,4
Ns/Nc	108	12,4
Total	870	100,0

Aproximadament un 42% de la població creu que a Andorra el consum de drogues il·legals és un problema molt important i un 29% el considera bastant important (sumant aquestes dues respostes tenim que un 71% considera que és un problema important), mentre que un 16% pensa que és poc important i un 12% no ha respost.

Les dones consideren en major proporció que és molt o bastant important (el 79% de les dones pel 63% dels homes ho consideren molt o bastant important). Els més joves són també els que consideren en major proporció que és un problema important (86% dels que tenen entre 18 i 24 anys) i els que tenen entre 25 i 39 anys ho consideren important en menor proporció (64%). En funció del nivell d'estudis, les persones amb estudis superiors són les que consideren en major proporció que és un problema poc important (el 24% dels que tenen estudis universitaris, pel 14% dels que tenen estudis primaris o secundaris).

5.5.- Creu que a Andorra és molt fàcil, fàcil, difícil o molt difícil obtenir les següents drogues il·legals?

	Molt fàcil	Fàcil	Difícil	Molt difícil	Ns/nc
Haixix/marihuana	8,9%	36,5%	14,9%	1,5%	38,1%
Cocaïna	6,4%	32,4%	17,2%	3,4%	40,6%
Pastilles/drogues de disseny	8,9%	35,7%	12,6%	2,4%	40,3%

Entre un 39% i un 45% de les persones enquestades creuen que és fàcil (o molt fàcil) obtenir drogues il·legals a Andorra, i entre un 15% i un 20% diuen que és difícil (o molt difícil). En tots els casos, una gran part de la població (al voltant del 40%) diu que no ho sap o no ha respost.

Les dones diuen en major proporció que és més fàcil obtenir els diferents tipus de drogues il·legals. També ho diuen en major proporció les persones més joves (entre 18 i 24 anys) les que tenen estudis universitaris, i els directius, propietaris i comandaments

intermedis, i el personal administratiu, però les persones més grans i les que tenen estudis primaris són les que tenen més proporció de no resposta (més de la meitat diuen que no ho saben o no contesten).

5.6.- Està més aviat d'acord o més aviat en desacord amb cadascuna de les següents frases?

	Més aviat d'acord	Més aviat en desacord	Ns/nc
"Quan es fan els controls (test) pel consum d'alcohol als conductors també s'hauria de fer una prova pel consum de droga"	93,9%	5,5%	,6%
"S'haurien de fer controls pel consum de droga a les escoles i llocs de treball"	80,9%	18,6%	,6%
El consum de drogues hauria d'estar penalitzat	79,0%	19,3%	1,7%
S'hauria de legalitzar el consum d'algunes drogues (toves) com el haixix/marihuana	44,3%	51,6%	4,2%
Si es legalitzés el consum de les drogues disminuirien els problemes que comporta	44,2%	48,7%	7,1%
Si es legalitzés/despenalitzés el consum de drogues augmentaria el seu consum	54,4%	40,5%	5,0%

La majoria de la població està d'acord en fer proves pel consum de droga als conductors (94%) i en que s'haurien de fer controls pel consum de droga a les escoles i llocs de treball (81%). Igualment la majoria considera que el consum de drogues ha d'estar penalitzat (79%), tot i que en relació a les drogues toves un 44% pensa que s'hauria de legalitzar el seu consum (el 52% no hi estaria d'acord). Quant als efectes de la legalització, les opinions estan bastant dividides: un 44% creu que si es legalitzés el consum de drogues disminuirien els problemes que comporta pel 49% que no creu, i un 54% pensa que la legalització o despenalització provocaria un augment del consum mentre que el 41% no ho pensa així.

5.6.1.- *"Quan es fan els controls (test) pel consum d'alcohol als conductors també s'hauria de fer una prova pel consum de droga"*

Un 94% de les persones enquestades pensen que s'haurien de fer proves pel consum de drogues quan es fan els controls d'alcoholèmia als conductors. Les persones amb estudis primaris diuen en major proporció que s'haurien de fer proves pel consum de droga als conductors (el 97% dels que tenen estudis primaris, pel 90% dels que tenen estudis universitaris). No hi ha diferències significatives en funció de la resta de variables sociodemogràfiques.

5.6.2.- *"S'haurien de fer controls pel consum de droga a les escoles i llocs de treball"*

El 81% de la població també estaria d'acord en que es fessin controls pel consum de droga a les escoles i als llocs de treball, pel 19% que no hi estaria d'acord. Hi estan

d'acord en major proporció les dones (el 86% de les dones pel 76% dels homes) i les persones de més edat (el 89% dels majors de 55 anys, pel 74% dels que tenen entre 18 i 24 anys. També es mostren més d'acord els portuguesos (96%) i els espanyols (82%) que els andorrans (75%), francesos (73%) i el grup d'altres nacionalitats (73%), i les persones amb estudis primaris (93%) i secundaris (83%) que les que tenen estudis universitaris (61%).

5.6.3.- “El consum de drogues hauria d'estar penalitzat”

Un 79% de les persones enquestades consideren que el consum de drogues ha d'estar penalitzat i un 19% no hi estaria d'acord. El 81% de les dones i el 77% dels homes hi estan d'acord, i en funció de l'edat són les persones majors de 55 anys les que hi estan d'acord en major proporció (el 85%). Els portuguesos (97%), els francesos (81%) i el grup d'altres nacionalitats (84%) són els que estan d'acord amb més freqüència amb que el consum de drogues ha d'estar penalitzat, i també ho diuen en major proporció les persones amb estudis primaris (91% dels que tenen estudis primaris, pel 65% dels que tenen estudis universitaris). En totes les categories d'activitat la majoria considera que s'ha de penalitzar el consum de drogues, però els treballadors no qualificats (96%), les mestresses de casa (90%), els treballadors de la indústria i la construcció (85%) i les persones jubilades (85%) són els que ho diuen en major proporció, mentre que els professionals i tècnics són els que ho diuen en menor proporció (61%).

5.6.4.- “S'hauria de legalitzar el consum d'algunes drogues (toves) com el haixix/marihuana”

El 44% de la població estaria d'acord amb la legalització d'algunes drogues (les anomenades “toves”) com el haixix o la marihuana, mentre que un 52% hi estaria en contra. Els més joves es mostren majoritàriament favorables a la legalització de les drogues toves (un 52% dels que tenen entre 18 i 24 anys i un 50% dels que tenen entre 25 i 39 anys) mentre que les persones de més edat hi estarien d'acord en menor proporció (un 42% dels que tenen entre 40 i 54 anys i un 36% dels majors de 55 anys). En funció de la nacionalitat, els andorrans són els que estarien d'acord en major proporció (gairebé el 50%), i els francesos i portuguesos els que ho diuen en menor proporció (28% i 27% respectivament). Les persones amb estudis superiors es mostren d'acord majoritàriament amb la legalització de les drogues toves (el 57% de les persones amb estudis universitaris hi estaria d'acord i el 40% en desacord), i les persones amb estudis primaris són les menys favorables (un 32% estaria d'acord i un 63% en desacord). També hi ha més proporció de persones que estan d'acord amb la legalització del consum de drogues toves entre els professionals, tècnics i similars (60%), els directius, propietaris i comandaments intermedis (59%) i el personal administratiu (52%), i per contra estan d'acord en menor proporció els treballadors no qualificats (25%), els jubilats (30%), les mestresses de casa (33%) i els treballadors de la indústria i la construcció (36%).

5.6.5.- “Si es legalitzés el consum de les drogues disminuirien els problemes que comporta”

Un 44% dels enquestats creu que si es legalitzés el consum de drogues disminuirien els problemes que comporta, però el 49% no ho creu. En funció de l'edat destaca que els més joves són els que hi estan d'acord en major proporció i va disminuint al passar als grups de més edat (el 59% dels que tenen entre 18 i 24 anys hi estan d'acord, pel 36% dels majors de 55 anys) i les persones amb estudis superiors també estan d'acord en major proporció amb que la legalització de les drogues faria disminuir els problemes que comporta (el 50% dels que tenen estudis universitaris pel 37% dels que tenen estudis primaris). Els treballadors del comerç, hostaleria i serveis personals (52%) i els propietaris, directius i comandaments intermedis (50%), pensen en una proporció superior que si es legalitzés el consum de drogues disminuirien els problemes que comporta, però només ho pensa el 36% dels treballadors de la indústria i la construcció, el 36% dels treballadors no qualificats i el 33% dels jubilats.

5.6.6.- “Si es legalitzés/despenalitzés el consum de drogues augmentaria el seu consum”

Més de la meitat de la població (55%) pensa que la legalització de les drogues faria augmentar el seu consum, mentre que el 41% pensa que no tindria aquesta conseqüència. Les dones pensen en major proporció que augmentaria el consum (57% de les dones pel 52% dels homes), i les persones majors de 55 anys també ho pensen en major proporció (61%) que la resta de grups d'edat. En funció de la nacionalitat els portuguesos (73%) i els francesos (69%) són els que estan d'acord amb aquesta afirmació en major proporció, i les persones amb estudis primaris també hi estan majoritàriament d'acord (64%), mentre que les persones amb estudis universitaris ho creuen en menor proporció (el 46% hi està d'acord i el 49% en desacord). Segons l'ocupació, els treballadors no qualificats (69%) i els jubilats (61%) són els que diuen en major proporció que augmentaria el consum de drogues amb la seva legalització.

En resum, sembla clar que la majoria de les persones enquestades estan a favor del control del consum de drogues i de la seva penalització, tot i que una part important la població pensa que caldria legalitzar les drogues toves, que la legalització del consum de drogues faria disminuir els problemes que comporta i que no faria augmentar el seu consum, sobretot pensen així les persones més joves i les que tenen estudis universitaris.

Les persones que creuen que el consum de drogues ha d'estar penalitzat també creuen en major proporció que amb la seva legalització no disminuirien els problemes que comporta i en canvi augmentaria el consum, mentre que les persones que estan a favor de la legalització de les drogues opinen majoritàriament que això faria disminuir els problemes que comporta i que no augmentaria el seu consum.

6.- ACCIDENTS DE TRÀNSIT

6.1.- Creu que actualment el nombre d'accidents greus de trànsit a Andorra és...

	Freqüència	Percentatge
Molt o bastant alt	351	40,3
Ni alt ni baix	308	35,4
Molt o bastant baix	179	20,5
Ns/nc	32	3,7
Total	870	100,0

El 40% dels enquestats considera que el nombre d'accidents greus de trànsit al Principat és molt o bastant alt, davant el 35% que el considera regular i el 20% que pensa que és bastant o molt baix.

Aquestes xifres es situen bastant per sota de les que es van obtenir al baròmetre espanyol realitzat pel CIS⁶ el desembre 2004 en què una gran majoria (el 93%) afirmava que la sinistralitat a les carreteres espanyoles era molt o bastant elevada, enfront d'un percentatge molt petit que pensava el contrari (el 1,6%).

6.2.- Dels següents factors valori per cadascun la seva influència en que es produeixin accidents de trànsit, entre 0 (no influeix gens) i 10 (influeix molt)

	Mitjana	Desviació típica	N vàlid
Conduir havent pres un excés de begudes alcohòliques	9,37	1,13	N=869
Conduir de forma temerària	9,12	1,43	N=869
Error o distraccions dels conductor	7,34	1,99	N=869
Utilitzar cotxes massa potents	6,29	2,77	N=869
Mal estat o mala senyalització de les carreteres	6,21	2,41	N=868
Hi ha massa trànsit	6,14	2,74	N=868
Hi ha massa camions, autobusos i vehicles pesats a la carretera	5,99	2,64	N=868
La gent no respecta les normes de trànsit en general	7,86	2,03	N=868
La gent no respecta les normes de limitació de velocitat	8,48	1,77	N=868
Mala preparació dels conductors, la gent condueix malament	6,46	2,40	N=868

Per la majoria d'enquestats, el factor que més influeix en els accidents de trànsit és, en primer lloc, el consum en excés de begudes alcohòliques, i, en segon lloc, la conducció temerària (mitjana de 9,37 i 9,12 respectivament).

⁶ CIS: "Opiniones de los españoles ante el carné de conducir por puntos"; estudio 2586, diciembre 2004.

L'excessiva velocitat, el no respecte de les normes de trànsit juntament amb les distraccions o errors dels conductors també s'atribueixen com a possibles causes dels accidents de trànsit. El factor que segons la població incideix menys és l'excessiva quantitat de camions, autobusos i vehicles pesats a la carretera (mitjana de 5,99).

Aquests resultats són molt similars als obtinguts a l'enquesta del CIS, on el consum d'alcohol i la conducció temerària també eren considerats per la majoria de la població com les principals causes de la sinistralitat viària (mitjana de 9,01 i 8,71 respectivament).

A l'analitzar tot el conjunt de la població, no ens hem trobat diferències significatives ni per les variables edat, nacionalitat, ni pel fet de conduir o no.

	Sexe	
	Home (N:441)	Dona (N: 429)
	Mitja	Mitja
Conduir havent pres un excés de begudes alcohòliques	9,24	9,51
Conduir de forma temerària	8,99	9,24
Error o distraccions dels conductor	7,10	7,57
Utilitzar cotxes massa potents	5,55	7,05
Mal estat o mala senyalització de les carreteres	6,15	6,28
Hi ha massa trànsit	5,88	6,40
Hi ha massa camions, autobusos i vehicles pesats a la carretera	5,71	6,28
La gent no respecta les normes de trànsit en general	7,66	8,06
La gent no respecta les normes de limitació de velocitat	8,29	8,68
Mala preparació dels conductors, la gent condueix malament	6,27	6,64

Segons el sexe dels enquestats tampoc hi ha opinions massa diferenciades entre homes i dones, a excepció d'un dels ítems, on hi ha una clara divergència. Mentre que per les dones l'ús de vehicles massa potents pot ser una de les causes importants en la sinistralitat viària per ells aquest és dels factors menys rellevants (les dones ho han valorat 7 punts sobre 10; en canvi els homes li donen un 5,5 sobre 10). Cal tenir en compte, però, que les dones tendeixen a atribuir major importància a tots els aspectes esmentats a la taula. Aquesta actitud es podria interpretar com una major aposta per la prudència, fet que queda corroborat quan en el fet d'"utilitzar cotxes massa potents", les dones hi veuen molt més un factor de risc (7'05) que no els homes (5'55).

6.3.- En general qui creu que té més responsabilitat de procurar que hi hagi menys accidents de trànsit, els conductors o les autoritats de trànsit?

	Freqüència	Percentatge
Els conductors	588	67,6
Les autoritats	56	6,4
Tots dos	224	25,8
Ns/nc	2	,2
Total	870	100,0

La responsabilitat de procurar que hi hagi menys accidents és dels conductors segons la majoria de la població enquestada. Tan sols el 6,4% pensen que s'ha d'atribuir responsabilitats a les autoritats, mentre que gairebé el 26% afirma que la implicació és d'ambdues parts.

En general hi ha un consens entre homes i dones en considerar que els conductors són els responsables de reduir la sinistralitat viària, però hi ha petites diferències pel que fa als altres ítems. Les dones són més del parer d'assumir responsabilitats per igual que els homes (el 30 % respecte el 22% ho pensen), mentre que ells tenen més la postura de delegar responsabilitats a les autoritats (7,5% dels homes ho declaren respecte el 5,4% de les dones).

Aquestes diferències també apareixen quan s'analitza la pregunta en funció del nivell estudis. Mentre que les persones amb formació elemental declaren en més proporció que són les autoritats qui juga el paper més important a l'hora de fer reduir els accidents (7% dels que tenen estudis primaris respecte el 3% dels que tenen formació universitària), les persones amb formació universitària són del parer que les responsabilitats són tant conductors com de les autoritats (23% dels universitaris davant el 21% dels que tenen estudis primaris).

6.4.- En alguns països funciona o està apunt de posar-se en marxa el carnet per punts, amb el que es van restant punts per les infraccions comeses en la conducció fins a la retirada del carnet de conduir. Què li sembla aquest sistema?

	Freqüència	Percentatge
Bé o molt bé	694	79,8
Regular	90	10,3
Malament o molt malament	66	7,6
Ns/nc	20	2,3
Total	870	100,0

La implantació del carnet de punts té bona acollida entre els enquestats (el 80%) i no tan sols entre la població d'Andorra, sinó que els ciutadans espanyols també aprofiten aquesta nova pràctica en el 71 % dels casos.

Les dones la valoren millor que els homes (el 82% respecte el 78%) i les persones amb estudis primaris també els hi sembla més bé que a les persones amb estudis universitaris (el 80% respecte el 76%).

Conforme l'edat dels enquestats augmenta s'està més d'acord amb aquesta mesura (el 16% dels joves troben la troben malament respecte el 6 % dels més grans).

Aquestes diferències poden ser fruit de que tant les dones, les persones amb estudis primaris i les persones majors de 55 anys són els col·lectius en què hi ha menys percentatge de persones que condueixen (veure pregunta 6.6), amb la qual cosa al ser una mesura que no els pertoca tant directament, la valoren més positivament.

6.5.- Creu que si a Andorra s'apliqués el carnet per punts es reduiria el nombre d'accidents de trànsit?

	Freqüència	Percentatge
Sí	646	74,2
No	167	19,2
Ns/nc	57	6,6
Total	870	100,0

La població d'Andorra es mostra més optimista que la població d'Espanya pel que fa a l'aplicació del carnet de punts. Mentre que els ciutadans de les Valls pensen en el 74% dels casos que aquesta mesura farà reduir la sinistralitat viària, els ciutadans veïns ho afirmen en el 64 dels casos. Aquesta diferència de valoració pot ser causa de que, com s'ha vist en la pregunta 6.1 el nombre d'accidents a Espanya també es considera molt més alt que al nostre país. Per tant, tot i que es veu una pràctica que pal·liarà la situació actual en les carreteres espanyoles, no es preveuen uns resultats tan bons com en el cas d'Andorra.

Tanmateix com la pregunta anterior, les dones, les persones amb estudis primaris i les més grans de 55 anys són les que valoren millor aquesta pràctica i les que veuen els resultats amb més optimisme (preveuen millors resultats el 80% de les dones respecte el 69% dels homes, el 76% de les persones amb estudis primaris respecte el 70% de les persones amb estudis superiors, el 78% dels enquestats més grans de 55 anys davant el 72% dels que tenen entre 25 i 39 anys)

6.6.- Vostè condueix habitualment?

	Freqüència	Percentatge
Sí	657	75,5
No	213	24,5
Total	870	100,0

Com s'observa la conducció és una pràctica majoritària i habitual en el nostre país. El 75,5% dels enquestats condueix habitualment davant el 24,5% que no ho fa.

Si analitzem aquesta qüestió segons les variables sociodemogràfiques efectivament es troben diferències significatives en quant a sexe, estudis, edat, ocupació i nacionalitat.

Per exemple, condueixen el 92% dels homes respecte el 58% de les dones, el 84% dels enquestats entre 25 i 39 anys davant el 60% dels més grans de 55 anys i el 93% de les persones amb estudis superiors respecte el 58% de les persones amb estudis primaris.

Aquests resultats coincideixen amb les dades obtingudes a l'observatori del 1er quadrimestre del 2003⁷ on es va manifestar que un 15% de la població utilitzava únicament el transport públic. La resta declarava agafar el vehicle particular per desplaçar-se. Dels ciutadans que feien servir més el transport públic, o no feien servir cap tipus de transport (anaven a peu) eren les persones grans i les dones, fet que apuntava com encara en alguns casos persisteix la divisió tradicional de rols, de forma que són els homes qui condueixen i qui normalment agafen el cotxe per desplaçar-se.

Tornant a la nostra qüestió, el fet de conduir habitualment té molt a veure si la persona és activa laboralment. Així, mentre que els enquestats que declaren estar dins el mercat laboral condueixen entre el 70% i 90% dels casos, els no ocupats, com els estudiants, jubilats i mestresses de casa condueixen en el 50% dels casos. És a dir, que el dirigir-se al lloc de treball, és una de les principals raons per la qual tanta població ha d'agafar el cotxe habitualment.

La nacionalitat és també una dada important que marca la diferència entre els que condueixen habitualment i els que no ho fan. Els ciutadans andorrans són els que afirmen en major proporció agafar el vehicle habitualment (el 86%), seguits dels francesos (amb el 73%), els espanyols i altres nacionalitats (amb el 69%), i en darrer lloc es situen els portuguesos amb el 67 % dels casos. Aquestes diferències segurament es deuen a que, per raons econòmiques i culturals, els no andorrans utilitzen més el transport públic o comparteixen més el vehicle amb altres persones que els nacionals.

Com a nota final, es pot apreciar que la major part de les persones que tenen vehicle propi, fan servir molt poc el transport públic, quedant aquest relegat als més joves que encara no tenen cotxe, a les persones grans, a les dones i a les persones no ocupades laboralment.

⁷ Observatori del Centre de Recerca Sociològica, Institut d'Estudis Andorrans, 2003.

7.- ANNEXOS

7.1.- Valor estadístic i significació estadística dels resultats.

Per interpretar correctament els resultats d'una enquesta cal tenir en compte que són estimacions fetes a partir d'una mostra extreta de la població total i que el seu valor està afectat per l'error de mostreig. Així, la seva exactitud depèn de tres factors:

- La mida de la mostra (o de la part de la mostra analitzada): per una mateixa població, en les mostres amb més persones enquestades, el marge de desviació de la mostra envers la població és més petit.
- La variància de la població: expressada en termes probabilístics, refereix a les proporcions de distribució bipolar d'un factor en la població. La variància màxima es dona quan aquesta distribució és equiprobable ($p=50\%$ i $q=50\%$). Aleshores, l'error estadístic de la mostra és més gran.
- El nivell de confiança que s'estableix: a nivells de confiança més restrictius (nivells més alts) el marge d'error estadístic és més gran.

Marges d'error al nivell de confiança del 95,5 %

Mida de la mostra	Percentatges observats ($p + q = 100$)				
	10 % o 90 %	20 % o 80 %	30 % o 70 %	40 % o 60 %	50 %
250	3,8	5,0	5,8	6,2	6,3
500	2,7	3,6	4,1	4,4	4,5
1000	1,9	2,6	2,9	3,1	3,2
1500	1,6	2,1	2,4	2,5	2,6

Per exemple, en una mostra de 500 persones que responen a una pregunta, en el cas més desfavorable que el resultat sigui del 50%, i establint el nivell de confiança del 95,5%, el marge estadístic és $\pm 4,5\%$ sobre l'esmentat 50% observat. Això significa que el resultat per la població total es troba en una forquilla entre el 45,5% i el 54,5%.

Així doncs, els percentatges observats són vàlids dins els límits dels marges d'error estadístic sempre que es refereixen a tota la mostra, mentre que si només es considera una part de la mostra analitzada el marge d'error augmenta.

Per una altra part, al creuar les diferents variables⁸ (en les taules de contingència) interessa saber com es distribueix una variable (la que es vol explicar o dependent, perquè se suposa que depèn d'una altra variable) en les diferents categories de l'altra variable (independent o explicativa), per establir quina relació hi ha entre aquestes dues variables, és a dir, si hi ha associació entre les variables o si són independents. Hi ha associació entre dues variables quan la distribució dels valors d'una variable (dependent) canvia en les diferents categories de l'altra variable (independent) amb un nivell suficient de correlació, i hi ha independència quan la distribució dels valors de la

⁸ característiques de les persones enquestades que representen aspectes que les diferencien, com per exemple l'edat, el nivell d'estudis, les seves opinions, etc.

variable dependent no varien en les diferents categories de la variable independent, o ho fa a un nivell de correlació molt baix. Les proves estadístiques realitzades indiquen si hi ha associació entre les variables o si degut a l'error de la mostra les diferències en la distribució dels valors no són significatives (i per tant no podem entendre que hi ha una associació rellevant).

Per exemple, en moltes taules s'observen diferències en els percentatges en les respostes a una qüestió entre homes i dones o entre els diferents grups d'edat, però si els resultats de les proves estadístiques realitzades no són significatius vol dir que no es pot provar que el gènere o l'edat de les persones sigui la causa d'aquestes diferències (no es poden considerar el gènere o l'edat com a factors explicatius d'aquestes diferències), tot i les tendències apuntades en la mostra donada.

Cal remarcar, finalment, que aquesta associació –quan es dona– és merament estadística, i per tant requereix una interpretació posterior a l'hora d'establir eventuais mecanismes de causalitat, per exemple.

7.2.- Classificació d'ocupacions pel mercat laboral andorrà

Grup 1: Directius, propietaris i comandaments intermedis:

Directius i alts càrrecs d'administracions públiques i d'empreses privades: Poder executiu i legislatiu i Direcció de les Administracions Públiques, Direcció d'Organitzacions.

Propietaris i gerents d'hoteleria, comerç, agricultura i altres empreses.

Comandaments intermedis d'empreses del sector serveis, comerç, financer...

Grup 2: Professionals i tècnics, científics i intel·lectuals:

Professions associades a titulacions universitàries de 1er, 2on i 3er cicle en ciències pures i enginyeria, ciències naturals, sanitat, ensenyament.

Professionals del dret, organització d'empreses, ciències socials i humanes, escriptors, artistes.. i altres professions associades a titulacions universitàries de 1er, 2on i 3er cicle.

Tècnics en ciències físiques, químiques i enginyeria, ciències naturals i sanitat, educació infantil, professionals de suport en operacions financeres i comercials, professionals de suport en gestió administrativa.

Grup 3: Personal administratiu i similars ("coll blanc):

Empleats en serveis comptables, financers i de serveis de recolzament a la producció i al transport.

Empleats de biblioteca, serveis de correus i assimilats, auxiliars administratius amb o sense atenció al públic.

Empleats en tracte directe amb el públic en agències de viatges, recepcionistes i telefonistes, caixers...

Grup 4: Treballadors qualificats i semiquanificats de comerç, hoteleria i restauració, serveis personals i de protecció:

Venedors, dependents de comerç i assimilats.

Treballadors de serveis de restauració (cambrers, cuiners, barmans...).

Treballadors de serveis personals (auxiliars d'infermeria, treballadors que es dediquen a tenir cura de persones, perruquers, especialistes en tractaments de bellesa, treballadors que atenen passatgers, majordoms i similars).

Treballadors dels serveis protecció i seguretat (policies, bombers, guàrdies jurats i personal de seguretat privada)

Grup 5: Artesans i treballadors qualificats i semiqualicats d'activitats agràries, indústria i construcció:

Treballadors qualificats i semiqualicats d'activitats agrícoles.

Treballadors qualificats i semiqualicats de la indústria manufacturera.

Treballadors en obres estructurals de construcció i acabats de construcció (paletes, pintors, electricistes, fusters, lampistes)

Altres treballadors qualificats i semiqualicats: ferrers, soldadors, mecànics, vidriers, etc.

Treballadors de les indústries d'arts gràfiques, tèxtil, elaboració d'aliments, ebenistes i altres artesans.

Conductors de vehicles de transport urbà o per carretera.

Grup 6: Treballadors no qualificats:

Treballadors no qualificats dels serveis (comerç, personal de neteja, conserges...).

Treballadors no qualificats de la indústria i la construcció (peons d'indústries manufacturera i del transport, manobres,...).

Treballadors agrícoles no qualificats (temporers, peons...)

Grup 7: Jubilats

Grup 8: Mestresses de casa

Grup 9: Estudiants (i altres inactius i no ocupats)

7.3.-Desglossament de problemes (3 principals problemes d'Andorra)

	Casos	Percentatge
Trànsit	652	74,9%
Trànsit	595	68,4%
Molta circulació (Caos circulatori)	51	5,9%
Els agents de circulació	3	0,4%
No hi ha educació viària	1	0,1%
Deficiència de l'agència de mobilitat	2	0,2%
Manca d'Aparcaments	49	5,6%
Manca d'aparcaments	49	5,6%
Infraestructures i equipaments	83	9,6%
Masses obres al carrer	48	5,5 %
Falta de carreteres, túnels, ponts	14	1,6%
Infraestructures en mal estat	7	0,8%
Netejar les carreteres a l'hivern	5	0,6%
Manquen infraestructures	3	0,3%
Manquen zones verdes	2	0,3%
Voreres estretes o en mal estat	2	0,3%
Manca enllumenat públic	1	0,1%
L'avinguda Meritxell	1	0,1%
Transport públic	60	6,8%
Transport públic deficient	33	3,7%
Poc transport públic	5	0,6%
Transport públic massa car	21	2,4%
Transport escolar deficient	1	0,1%
Vivenda cara	487	56,0%
Vivenda cara	316	36,4%
Lloguers cars	164	18,8%
Vivendes de compra cares	6	0,7 %
Trobar habitatge per a la gent jove	1	0,1%
Salaris baixos	82	9,4%
Salaris baixos	82	9,4%
Nivell de vida car	289	33,2%
Cistella de la compra cara : alimentació, productes higiene, etc.	25	2,9%
Nivell de vida car	264	30,3%
Treball i Condicions de treball	52	6,0%
Treball i condicions de treball	7	0,8%
Dificultat per trobar feina	4	0,4%
Moltes hores de feina	6	0,7%
Manca de sindicació	6	0,7%
Reglament laboral ineficient	13	1,5%
Inseguretat laboral	2	0,2%
No hi ha assegurança d'atur	6	0,7%

Retall de les hores extres per part de la nova llei	1	0,1%
Flexibilitat d'horaris laborals	3	0,4%
Treballadors que no cobren els sous	1	0,1%
Dificultat de promoció a les feines	2	0,3%
Molta rotació del personal	1	0,1%
Problemes dels immigrants	15	1,7%
Dificultats per obtenir el permís de treball	2	0,2%
Manca de drets per part dels immigrants	6	0,7%
No s'ha d'obligar a parlar el català	1	0,1%
Societat tancada	5	0,6%
Manca d'adaptació i discriminació als immigrants	1	0,1%
Educació en general	21	2,4%
Poca qualitat de l'ensenyament en les escoles	4	0,5%
Manca d'estudis reglats a Andorra :universitaris, FP, postgraus...	8	0,9%
La secundària es tindria que fer a la mateixa escola al Lycée	1	0,2%
Manca de beques	3	0,3%
Moltes vacances escolars	2	0,2%
Transport escolar, retards i manca adult per vigilar	1	0,1%
Manca informació dels estudis superiors que es poden fer a Andorra	2	0,2%
Guarderies	15	1,7%
Manca de guarderies	13	1,5%
Horari limitat de les guarderies	2	0,2%
Joventut	11	1,3%
Joventut en general	1	0,1%
Futur dels joves incert	6	0,7%
Manca d'educació per al jovent	1	0,1%
El jovent no vol estudiar ni treballar	2	0,3%
Manca comunicació entre el jovent i l'administració	1	0,1%
Polítiques socials , prestacions i pensions	70	8,1%
Pensions baixes	26	3,0%
Cobertura de la Cass insuficient , només 75%	7	0,9%
Polítiques socials poc desenvolupades	19	2,2%
Manca d'ajudes familiars	7	0,9%
Cass	4	0,5%
Manca de residències per a la gent gran assequibles	1	0,1%
Poques ajudes a les persones grans	2	0,3%
Pagament als metges anticipadament	1	0,1%
Casa Pairal en millors condicions	1	0,1%
Sanitat	13	1,5%
Sanitat deficient	1	0,1%
Manquen metges (generalistes i especialitzats)	4	0,4%
Serveis d'urgències dolent	2	0,3%
Manca d'oferta sanitària	1	0,1%
Servei d'urgències dolent al Pas	3	0,3%

L'hospital s'ha quedat petit	2	0,3%
Medi ambient	64	7,4%
Contaminació	23	2,8%
No preservació del medi ambient	17	2,0%
Manca de contenidors per reciclar paper, plàstic.	2	0,3%
Manquen depuradores	1	0,1%
Andorra no es prou neta	1	0,1%
Poca neteja als carrers	7	0,7%
Forn incinerador	3	0,3%
Contaminació acústica	7	0,8%
Poc civisme a l'hora de llençar les escombreries	2	0,2%
Poca sensibilitat amb els gats del carrer	1	0,1%
Problemes socials	14	1,6%
Droga	2	0,3%
Moltes desigualtats socials	7	0,8%
Discriminació envers a les dones	3	0,3%
Societat classista	2	0,2%
Creixement desordenat	55	6,3%
Política urbanística dolenta	2	0,3%
Massa construcció	45	5,2%
Massa gent	5	0,5%
Especulació immobiliària	2	0,2%
És necessari un creixement sostenible	1	0,1%
Economia	7	0,7%
Situació econòmica i el seu futur	3	0,3%
Comerç de poca qualitat	1	0,1%
Manquen alternatives al turisme	1	0,1%
Falta control i regularització del comerç	2	0,2%
Turisme	10	1,1%
Turisme massificat	1	0,1%
Manca de canvis d'orientació al turisme	2	0,3%
Manca d'oferta lúdica per al turisme	3	0,3%
El turisme decreix	1	0,1%
Al turisme no se li tracta bé	3	0,3%
Manca de mà d'obra	29	3,3%
Manca mà d'obra	8	0,9%
Mà d'obra poc qualificada	21	2,4 %
Integració al país dels immigrants	3	0,3%
Integració al país dels immigrants	3	0,3%
Pèrdua d'identitat	23	2,6%
Molta immigració	8	0,9%
No es parla català de manera generalitzada	15	1,7%
Qualitat de vida	53	6,1%
Manca de qualitat de vida en general	1	0,1%
Manca de temps lliure	2	0,3%

Manca de llocs de diversió i serveis lúdics pels joves	16	1,8%
Horari incompatible amb la família	9	1,0%
Manquen mesures per comptabilitzar vida familiar i laboral	4	0,4%
Poca vida social	3	0,4%
Manca d'oferta cultural i locals d'oci	15	1,7%
Molt estrès	3	0,4%
Política andorrana	19	2,1%
Els serveis públics s'han de privatitzar	1	0,1%
Manca projecte polític	1	0,1%
Tots els partits són de dretes	1	0,1%
Mal funcionament de la política andorrana	7	0,9%
Manca de diàleg amb els polítics	1	0,1%
Mal funcionament del Govern	1	0,1%
Lleis poc definides	1	0,1%
Els polítics estan més per lluir-se que per fer progressar el país	2	0,2%
Manca llibertat d'expressió	1	0,1%
Manca de coordinació entre el govern i els comuns	1	0,1%
Dificultat d'adaptació amb Europa	1	0,1%
Manca de preparació dels polítics per a governar Andorra	1	0,1%
Funcionament de les administracions	18	2,0%
Mal funcionament de la justícia	4	0,4%
Impostos cars	3	0,3%
L'administració és lenta	7	0,9%
Despesa pública desmesurada	1	0,1%
Poques ajudes a l'esport	3	0,3%
Valors	6	0,7%
Manca d'ordre, disciplina i respecte	2	0,2%
Manquen relacions més humanes	1	0,2%
Agressivitat	1	0,1%
Manca de comunicació familiar	1	0,1%
Massa consum	1	0,1%
Altres	10	1,2%
Els gossos embruten els carrers	2	0,3%
Servei de la companyia elèctrica deficient a Sant Julià	2	0,3%
El servei de Sta és dolent	3	0,3%
Horari dels Correus massa reduït	1	0,1%
Hi ha massa neu	2	0,2%
Cap	18	2,0%
Ns/nc	6	0,7%

TAULES

Taula 3.1

		Com qualificaria la situació econòmica general d'Andorra?					Total	
		Molt bona	Bona	Regular	Dolenta	Molt dolenta	Ns/nc	Base
Total		3,9%	38,2%	46,5%	8,9%	2,0%	,6%	870
Sexe	Home	4,3%	44,5%	41,8%	7,1%	2,0%	,3%	441
	Dona	3,4%	31,8%	51,3%	10,7%	2,0%	,9%	429
Edat	De 18 a 24 anys	3,8%	42,5%	49,8%	1,9%	2,0%	,0%	82
	De 25 a 39 anys	3,5%	46,1%	41,1%	7,7%	1,3%	,3%	298
	De 40 a 54 anys	5,0%	31,7%	47,4%	12,2%	3,0%	,7%	262
	Més de 55 anys	3,1%	33,9%	51,2%	9,0%	1,7%	1,0%	228
Nacionalitat	Andorrana	2,9%	44,4%	41,4%	8,9%	1,7%	,6%	321
	Espanyola	3,9%	37,7%	48,7%	7,6%	1,4%	,6%	364
	Francesa	11,2%	38,2%	41,7%	3,5%	3,5%	2,0%	37
	Portuguesa	2,8%	19,6%	60,2%	12,7%	4,7%	,0%	113
	Altres	7,6%	46,6%	31,0%	14,9%	,0%	,0%	36
Nivell d'estudis	Estudis primaris o inferiors	2,1%	24,4%	59,4%	10,2%	2,8%	1,1%	273
	Batxillerat o formació professional	3,0%	41,4%	43,9%	9,4%	1,7%	,5%	383
	Estudis universitaris	7,7%	50,1%	34,6%	6,2%	1,3%	,0%	214
Ocupació	Directius, propietaris i comandaments intermedis	4,3%	41,2%	42,0%	8,7%	3,0%	,8%	93
	Professionals, tècnics i similars	4,1%	56,2%	32,9%	6,3%	,5%	,0%	103
	Personal administratiu i similars	8,6%	33,3%	41,0%	16,2%	,9%	,0%	111
	Treballadors del comerç, hosteleria i serveis personals	2,8%	34,9%	52,4%	6,8%	2,2%	,9%	163
	Treballadors de la indústria, construcció i servei primari	2,1%	40,8%	50,5%	2,7%	2,6%	1,3%	100
	Treballadors no qualificats	3,3%	11,6%	65,6%	16,2%	3,3%	,0%	72
	Jubilats	5,4%	38,1%	47,3%	7,2%	1,3%	,6%	115
	Mestresses de casa	,9%	45,7%	44,5%	6,7%	,9%	1,2%	60
	Estudiants i altres situacions	,0%	39,0%	43,0%	13,6%	4,5%	,0%	52

Taula 3.2

		I durant aquest any, creu que la situació econòmica d'Andorra serà:				Total
		Millor	Pitjor	Igual	Ns/nc	Base
Total		9,2%	33,4%	53,4%	4,1%	870
Sexe	Home	10,3%	31,3%	55,9%	2,5%	441
	Dona	8,0%	35,6%	50,8%	5,6%	429
Edat	De 18 a 24 anys	15,4%	34,7%	49,9%	,0%	82
	De 25 a 39 anys	9,5%	31,0%	56,5%	2,9%	298
	De 40 a 54 anys	8,2%	33,3%	55,2%	3,4%	262
	Més de 55 anys	7,5%	36,3%	48,3%	7,8%	228
Nacionalitat	Andorrana	6,2%	33,3%	57,4%	3,2%	321
	Espanyola	8,6%	33,7%	53,5%	4,3%	364
	Francesa	20,6%	14,8%	53,6%	10,9%	37
	Portuguesa	14,4%	35,9%	46,7%	3,0%	113
	Altres	13,3%	43,7%	37,0%	6,1%	36
Nivell d'estudis	Estudis primaris o inferiors	9,2%	34,9%	50,8%	5,1%	273
	Batxillerat o formació professional	9,4%	32,8%	53,9%	3,8%	383
	Estudis universitaris	8,6%	32,7%	55,5%	3,2%	214
Ocupació	Directius, propietaris i comandaments intermedis	4,8%	41,7%	51,9%	1,6%	93
	Professionals, tècnics i similars	8,5%	25,6%	63,5%	2,5%	103
	Personal administratiu i similars	5,1%	27,4%	64,5%	3,0%	111
	Treballadors del comerç, hosteleria i serveis personals	10,7%	39,7%	46,4%	3,2%	163
	Treballadors de la indústria, construcció i servei primari	16,3%	27,1%	53,5%	3,1%	100
	Treballadors no qualificats	10,3%	39,8%	45,2%	4,7%	72
	Jubilats	7,8%	28,7%	54,7%	8,7%	115
	Mestresses de casa	10,0%	39,0%	41,8%	9,2%	60
	Estudiants i altres situacions	8,8%	36,2%	53,5%	1,4%	52

Taula 3.3

		I a nivell personal com qualificaria la seva situació econòmica?						Total
		Molt bona	Bona	Regular	Dolenta	Molt dolenta	Ns/nc	Base
Total		2,7%	38,3%	52,0%	5,4%	1,4%	,1%	870
Sexe	Home	2,5%	41,9%	51,7%	2,7%	,9%	,3%	441
	Dona	2,9%	34,7%	52,3%	8,2%	1,9%	,0%	429
Edat	De 18 a 24 anys	2,0%	48,1%	46,1%	3,8%	,0%	,0%	82
	De 25 a 39 anys	2,9%	37,2%	54,9%	4,3%	,7%	,0%	298
	De 40 a 54 anys	2,0%	41,4%	49,1%	4,8%	2,7%	,0%	262
	Més de 55 anys	3,5%	32,7%	53,8%	8,2%	1,3%	,5%	228
Nacionalitat	Andorrana	4,4%	50,9%	41,0%	3,7%	,0%	,0%	321
	Espanyola	1,1%	33,2%	59,0%	4,7%	2,1%	,0%	364
	Francesa	3,5%	46,5%	28,7%	14,4%	3,5%	3,4%	37
	Portuguesa	2,5%	14,4%	71,7%	9,3%	2,1%	,0%	113
	Altres	4,1%	44,8%	42,3%	6,8%	2,0%	,0%	36
Nivell d'estudis	Estudis primaris o inferiors	1,2%	20,9%	66,1%	9,4%	2,5%	,0%	273
	Batxillerat o formació professional	1,8%	45,4%	46,7%	5,0%	,8%	,3%	383
	Estudis universitaris	6,2%	47,9%	43,7%	1,0%	1,1%	,0%	214
Ocupació	Directius, propietaris i comandaments intermedis	4,9%	49,5%	42,2%	1,9%	1,4%	,0%	93
	Professionals, tècnics i similars	2,7%	56,7%	38,5%	2,2%	,0%	,0%	103
	Personal administratiu i similars	4,0%	45,6%	45,9%	4,5%	,0%	,0%	111
	Treballadors del comerç, hosteleria i serveis personals	1,7%	35,8%	57,0%	4,0%	1,6%	,0%	163
	Treballadors de la indústria, construcció i servei primari	,0%	33,3%	61,5%	3,9%	1,3%	,0%	100
	Treballadors no qualificats	4,0%	8,6%	73,2%	11,2%	3,1%	,0%	72
	Jubilats	2,4%	31,1%	54,8%	9,3%	1,3%	1,1%	115
	Mestresses de casa	3,8%	40,2%	47,3%	8,8%	,0%	,0%	60
	Estudiants i altres situacions	2,4%	40,0%	44,3%	7,3%	5,9%	,0%	52

Taula 3.4

		La seva situació econòmica actual, en relació a la de fa un any, com ha evolucionat?				Total
		Ha millorat	Està igual	Ha empitjorat	Ns/nc	Base
Total		19,1%	57,5%	23,2%	,3%	870
Sexe	Home	22,4%	56,2%	21,4%	,0%	441
	Dona	15,6%	58,8%	25,0%	,7%	429
Edat	De 18 a 24 anys	40,6%	47,8%	9,7%	1,9%	82
	De 25 a 39 anys	23,9%	57,8%	18,3%	,0%	298
	De 40 a 54 anys	17,2%	58,8%	23,8%	,2%	262
	Més de 55 anys	7,1%	59,0%	33,6%	,3%	228
Nacionalitat	Andorrana	16,0%	62,1%	21,9%	,0%	321
	Espanyola	19,4%	56,8%	23,6%	,2%	364
	Francesa	15,5%	61,0%	19,3%	4,2%	37
	Portuguesa	26,8%	48,5%	24,2%	,5%	113
	Altres	22,1%	47,1%	30,8%	,0%	36
Nivell d'estudis	Estudis primaris o inferiors	17,6%	53,4%	28,8%	,2%	273
	Batxillerat o formació professional	18,1%	59,3%	22,3%	,4%	383
	Estudis universitaris	22,7%	59,4%	17,5%	,3%	214
Ocupació	Directius, propietaris i comandaments intermedis	20,9%	62,4%	16,7%	,0%	93
	Professionals, tècnics i similars	18,9%	67,6%	13,5%	,0%	103
	Personal administratiu i similars	19,1%	61,0%	19,9%	,0%	111
	Treballadors del comerç, hosteleria i serveis personals	23,9%	52,6%	23,5%	,0%	163
	Treballadors de la indústria, construcció i servei primari	31,9%	43,8%	24,3%	,0%	100
	Treballadors no qualificats	16,7%	51,3%	31,3%	,7%	72
	Jubilats	3,0%	60,6%	35,7%	,6%	115
	Mestresses de casa	18,0%	59,8%	22,1%	,0%	60
	Estudiants i altres situacions	16,6%	59,7%	20,7%	3,0%	52

Taula 3.5.1

		Creu que la societat andorrana és molt, bastant, poc o gens...? Democràtica					Total
		Molt	Bastant	Poc	Gens	Ns/hc	Base
Total		3,0%	39,6%	42,6%	8,0%	6,9%	870
Sexe	Home	2,5%	42,3%	42,7%	8,1%	4,5%	441
	Dona	3,5%	36,8%	42,5%	7,9%	9,3%	429
Edat	De 18 a 24 anys	3,8%	38,5%	50,2%	2,0%	5,6%	82
	De 25 a 39 anys	2,9%	31,6%	48,8%	13,0%	3,6%	298
	De 40 a 54 anys	3,1%	44,1%	38,5%	7,9%	6,4%	262
	Més de 55 anys	2,5%	45,1%	36,4%	3,7%	12,2%	228
Nacionalitat	Andorrana	3,4%	46,8%	39,9%	5,0%	4,9%	321
	Espanyola	1,3%	34,3%	46,6%	9,8%	7,9%	364
	Francesa	13,2%	42,8%	33,7%	5,5%	4,8%	37
	Portuguesa	3,2%	36,9%	38,6%	11,3%	10,1%	113
	Altres	4,1%	32,9%	47,8%	8,7%	6,5%	36
Nivell d'estudis	Estudis primaris o inferiors	1,9%	42,4%	37,0%	4,7%	13,9%	273
	Batxillerat o formació professional	3,8%	38,5%	42,1%	11,3%	4,3%	383
	Estudis universitaris	2,6%	37,7%	50,6%	6,4%	2,6%	214
Ocupació	Directius, propietaris i comandaments intermedis	3,8%	42,2%	41,0%	11,7%	1,4%	93
	Professionals, tècnics i similars	2,8%	39,7%	53,1%	4,0%	,5%	103
	Personal administratiu i similars	4,1%	37,7%	45,5%	9,2%	3,5%	111
	Treballadors del comerç, hosteleria i serveis personals	4,2%	31,2%	47,2%	11,5%	5,9%	163
	Treballadors de la indústria, construcció i servei primari	1,3%	41,7%	37,0%	10,8%	9,2%	100
	Treballadors no qualificats	,7%	40,1%	38,5%	9,8%	10,8%	72
	Jubilats	3,9%	45,3%	32,8%	1,7%	16,3%	115
	Mestresses de casa	,0%	42,5%	39,0%	7,1%	11,3%	60
	Estudiants i altres situacions	3,0%	41,4%	47,9%	3,3%	4,4%	52

Taula 3.5.2

		Conservadora					Total
		Molt	Bastant	Poc	Gens	Ns/nc	Base
Total		21,3%	57,6%	16,1%	2,5%	2,6%	870
Sexe	Home	20,8%	59,3%	15,7%	2,4%	1,8%	441
	Dona	21,8%	55,8%	16,4%	2,5%	3,4%	429
Edat	De 18 a 24 anys	15,4%	57,7%	19,3%	5,7%	1,9%	82
	De 25 a 39 anys	27,5%	51,6%	14,1%	2,9%	3,8%	298
	De 40 a 54 anys	23,4%	57,0%	16,0%	2,3%	1,3%	262
	Més de 55 anys	12,9%	66,0%	17,4%	,9%	2,8%	228
Nacionalitat	Andorrana	20,5%	60,5%	16,3%	2,4%	,2%	321
	Espanyola	23,0%	57,6%	13,7%	1,2%	4,5%	364
	Francesa	29,4%	46,3%	17,3%	4,2%	2,8%	37
	Portuguesa	13,0%	56,8%	21,0%	5,9%	3,4%	113
	Altres	28,2%	44,9%	20,8%	3,4%	2,7%	36
Nivell d'estudis	Estudis primaris o inferiors	9,9%	65,6%	18,9%	1,5%	4,2%	273
	Batxillerat o formació professional	23,1%	54,3%	16,9%	3,9%	1,8%	383
	Estudis universitaris	32,7%	53,3%	10,9%	1,1%	2,0%	214
Ocupació	Directius, propietaris i comandaments intermedis	33,3%	56,2%	9,4%	,0%	1,0%	93
	Professionals, tècnics i similars	34,3%	53,4%	9,8%	1,0%	1,5%	103
	Personal administratiu i similars	32,5%	51,7%	8,5%	4,4%	3,0%	111
	Treballadors del comerç, hosteleria i serveis personals	25,3%	51,4%	17,7%	3,1%	2,5%	163
	Treballadors de la indústria, construcció i servei primari	7,5%	57,4%	27,3%	4,5%	3,2%	100
	Treballadors no qualificats	9,2%	62,6%	21,1%	3,2%	3,8%	72
	Jubilats	8,1%	72,1%	15,7%	1,1%	3,0%	115
	Mestresses de casa	18,5%	56,3%	19,8%	1,2%	4,1%	60
	Estudiants i altres situacions	13,4%	61,8%	19,9%	3,0%	1,9%	52

Taula 3.5.3

		Tolerant					Total
		Molt	Bastant	Poc	Gens	Ns/nc	Base
Total		4,8%	47,6%	39,0%	7,0%	1,5%	870
Sexe	Home	4,7%	50,1%	37,2%	7,1%	1,0%	441
	Dona	5,0%	45,1%	41,0%	7,0%	2,0%	429
Edat	De 18 a 24 anys	7,6%	42,3%	38,4%	11,7%	,0%	82
	De 25 a 39 anys	4,5%	39,9%	46,0%	8,3%	1,3%	298
	De 40 a 54 anys	4,2%	50,4%	37,3%	7,4%	,7%	262
	Més de 55 anys	5,0%	56,5%	32,2%	3,2%	3,2%	228
Nacionalitat	Andorrana	4,4%	49,0%	38,5%	7,1%	1,1%	321
	Espanyola	3,2%	49,0%	38,2%	7,5%	2,1%	364
	Francesa	19,3%	57,9%	19,4%	3,5%	,0%	37
	Portuguesa	6,2%	39,3%	47,6%	5,5%	1,3%	113
	Altres	6,1%	37,6%	45,8%	10,4%	,0%	36
Nivell d'estudis	Estudis primaris o inferiors	3,3%	49,7%	39,5%	4,3%	3,3%	273
	Batxillerat o formació professional	5,7%	45,2%	38,6%	9,4%	1,0%	383
	Estudis universitaris	5,2%	49,5%	39,1%	6,2%	,0%	214
Ocupació	Directius, propietaris i comandaments intermedis	10,0%	43,4%	39,2%	7,5%	,0%	93
	Professionals, tècnics i similars	,5%	50,1%	43,0%	6,4%	,0%	103
	Personal administratiu i similars	3,6%	49,2%	37,4%	9,8%	,0%	111
	Treballadors del comerç, hosteleria i serveis personals	5,7%	40,7%	45,9%	6,3%	1,5%	163
	Treballadors de la indústria, construcció i servei primari	5,0%	46,6%	34,5%	10,7%	3,2%	100
	Treballadors no qualificats	,0%	43,0%	47,5%	7,4%	2,1%	72
	Jubilats	6,8%	58,7%	27,2%	3,0%	4,3%	115
	Mestresses de casa	4,2%	48,4%	41,5%	4,6%	1,2%	60
	Estudiants i altres situacions	6,9%	50,2%	34,5%	8,3%	,0%	52

Taula 3.5.4

		Religiosa					Total
		Molt	Bastant	Poc	Gens	Ns/nc	Base
Total		7,2%	34,5%	43,4%	8,7%	6,2%	870
Sexe	Home	8,6%	32,9%	43,8%	8,2%	6,5%	441
	Dona	5,7%	36,3%	43,1%	9,2%	5,8%	429
Edat	De 18 a 24 anys	11,4%	19,2%	46,2%	19,2%	3,8%	82
	De 25 a 39 anys	7,6%	33,4%	39,3%	10,6%	9,2%	298
	De 40 a 54 anys	7,6%	38,3%	41,7%	6,6%	5,7%	262
	Més de 55 anys	4,6%	37,2%	49,9%	4,7%	3,6%	228
Nacionalitat	Andorrana	7,4%	30,4%	51,3%	6,5%	4,4%	321
	Espanyola	6,3%	39,3%	38,2%	9,9%	6,3%	364
	Francesa	14,4%	46,8%	24,9%	5,5%	8,5%	37
	Portuguesa	4,8%	26,3%	47,5%	11,3%	10,0%	113
	Altres	13,3%	37,0%	33,5%	10,5%	5,7%	36
Nivell d'estudis	Estudis primaris o inferiors	5,1%	43,5%	40,6%	6,8%	4,0%	273
	Batxillerat o formació professional	9,0%	28,1%	45,0%	9,8%	8,0%	383
	Estudis universitaris	6,5%	34,6%	44,4%	8,9%	5,6%	214
Ocupació	Directius, propietaris i comandaments intermedis	5,5%	35,9%	49,3%	8,2%	1,1%	93
	Professionals, tècnics i similars	7,2%	40,9%	39,7%	4,9%	7,3%	103
	Personal administratiu i similars	9,3%	33,0%	38,0%	11,0%	8,7%	111
	Treballadors del comerç, hosteleria i serveis personals	8,7%	34,2%	41,7%	9,1%	6,4%	163
	Treballadors de la indústria, construcció i servei primari	8,2%	31,7%	42,5%	8,8%	8,7%	100
	Treballadors no qualificats	3,2%	29,4%	41,4%	16,0%	10,0%	72
	Jubilats	3,3%	41,5%	46,8%	3,7%	4,8%	115
	Mestresses de casa	3,4%	36,8%	48,3%	8,5%	3,0%	60
	Estudiants i altres situacions	14,2%	19,6%	50,8%	11,7%	3,8%	52

Taula 3.5.5

		Conflictiva					Total
		Molt	Bastant	Poc	Gens	Ns/nc	Base
Total		,8%	11,0%	50,2%	36,3%	1,7%	870
Sexe	Home	,6%	9,6%	52,4%	35,2%	2,1%	441
	Dona	1,0%	12,4%	47,9%	37,4%	1,2%	429
Edat	De 18 a 24 anys	1,9%	9,6%	59,6%	29,0%	,0%	82
	De 25 a 39 anys	,3%	13,5%	48,2%	37,1%	1,0%	298
	De 40 a 54 anys	,9%	10,1%	49,1%	39,2%	,7%	262
	Més de 55 anys	,9%	9,4%	50,7%	34,7%	4,4%	228
Nacionalitat	Andorrana	1,1%	11,1%	56,4%	30,6%	,8%	321
	Espanyola	,4%	8,6%	47,1%	41,8%	2,1%	364
	Francesa	,0%	8,3%	40,9%	48,8%	2,0%	37
	Portuguesa	1,8%	18,9%	47,7%	29,5%	2,1%	113
	Altres	,0%	13,1%	43,1%	40,3%	3,4%	36
Nivell d'estudis	Estudis primaris o inferiors	1,1%	10,8%	51,3%	32,7%	4,0%	273
	Batxillerat o formació professional	,9%	12,4%	46,2%	39,9%	,6%	383
	Estudis universitaris	,2%	8,7%	56,0%	34,5%	,6%	214
Ocupació	Directius, propietaris i comandaments intermedis	,6%	8,7%	45,1%	45,7%	,0%	93
	Professionals, tècnics i similars	,0%	8,8%	60,5%	30,7%	,0%	103
	Personal administratiu i similars	1,2%	8,7%	51,0%	37,4%	1,7%	111
	Treballadors del comerç, hosteleria i serveis personals	1,9%	10,1%	42,9%	44,7%	,5%	163
	Treballadors de la indústria, construcció i servei primari	,0%	16,0%	47,8%	34,9%	1,2%	100
	Treballadors no qualificats	,0%	18,9%	47,9%	31,8%	1,4%	72
	Jubilats	1,7%	8,5%	51,3%	32,8%	5,7%	115
	Mestresses de casa	,0%	11,7%	53,8%	31,2%	3,4%	60
	Estudiants i altres situacions	,0%	12,1%	59,3%	26,0%	2,6%	52

Taula 3.5.6

		Racista					Total
		Molt	Bastant	Poc	Gens	Ns/nc	Base
Total		3,6%	22,3%	44,7%	27,4%	1,9%	870
Sexe	Home	3,0%	20,8%	45,0%	29,5%	1,7%	441
	Dona	4,3%	23,9%	44,4%	25,3%	2,2%	429
Edat	De 18 a 24 anys	3,8%	21,3%	51,8%	23,2%	,0%	82
	De 25 a 39 anys	4,5%	28,8%	45,0%	19,7%	1,9%	298
	De 40 a 54 anys	4,0%	20,6%	43,1%	31,6%	,8%	262
	Més de 55 anys	2,1%	16,2%	43,6%	34,1%	3,9%	228
Nacionalitat	Andorrana	3,0%	28,2%	44,9%	22,9%	1,0%	321
	Espanyola	2,5%	18,4%	48,4%	28,3%	2,4%	364
	Francesa	5,4%	22,4%	30,3%	36,9%	5,1%	37
	Portuguesa	7,3%	19,2%	41,7%	30,9%	,9%	113
	Altres	7,3%	19,8%	29,9%	37,9%	5,1%	36
Nivell d'estudis	Estudis primaris o inferiors	3,6%	15,4%	46,4%	31,0%	3,7%	273
	Batxillerat o formació professional	4,1%	24,3%	41,9%	28,6%	1,1%	383
	Estudis universitaris	2,9%	27,7%	47,7%	20,6%	1,1%	214
Ocupació	Directius, propietaris i comandaments intermedis	4,0%	25,2%	38,6%	32,2%	,0%	93
	Professionals, tècnics i similars	3,8%	37,4%	40,9%	13,7%	4,1%	103
	Personal administratiu i similars	3,4%	23,3%	50,3%	20,8%	2,2%	111
	Treballadors del comerç, hosteleria i serveis personals	,8%	21,0%	49,2%	28,5%	,5%	163
	Treballadors de la indústria, construcció i servei primari	8,1%	19,3%	44,6%	28,0%	,0%	100
	Treballadors no qualificats	4,7%	22,2%	42,0%	29,7%	1,4%	72
	Jubilats	1,1%	11,5%	41,1%	40,4%	5,9%	115
	Mestresses de casa	2,9%	25,6%	45,9%	23,1%	2,5%	60
	Estudiants i altres situacions	8,8%	16,1%	45,6%	29,5%	,0%	52

Taula 3.5.7

		Solidària					Total
		Molt	Bastant	Poc	Gens	Ns/nc	Base
Total		5,3%	59,5%	29,1%	4,4%	1,8%	870
Sexe	Home	5,0%	57,2%	32,1%	4,0%	1,7%	441
	Dona	5,5%	61,9%	26,0%	4,9%	1,8%	429
Edat	De 18 a 24 anys	5,6%	55,9%	32,8%	5,6%	,0%	82
	De 25 a 39 anys	5,1%	59,2%	28,7%	4,8%	2,2%	298
	De 40 a 54 anys	4,2%	60,1%	31,1%	3,7%	,9%	262
	Més de 55 anys	6,5%	60,4%	26,0%	4,4%	2,7%	228
Nacionalitat	Andorrana	4,9%	58,3%	33,1%	3,5%	,2%	321
	Espanyola	5,2%	61,9%	26,7%	3,7%	2,5%	364
	Francesa	8,2%	55,5%	23,2%	9,7%	3,4%	37
	Portuguesa	6,4%	56,0%	25,5%	8,2%	3,8%	113
	Altres	2,7%	60,0%	34,6%	2,7%	,0%	36
Nivell d'estudis	Estudis primaris o inferiors	5,7%	64,6%	23,7%	3,5%	2,5%	273
	Batxillerat o formació professional	5,2%	56,8%	30,9%	5,9%	1,1%	383
	Estudis universitaris	4,7%	57,7%	32,7%	3,0%	1,9%	214
Ocupació	Directius, propietaris i comandaments intermedis	6,8%	57,0%	32,8%	3,3%	,0%	93
	Professionals, tècnics i similars	2,3%	56,9%	37,7%	2,2%	,9%	103
	Personal administratiu i similars	7,6%	53,5%	34,5%	2,7%	1,7%	111
	Treballadors del comerç, hosteleria i serveis personals	3,3%	64,8%	22,1%	8,8%	1,1%	163
	Treballadors de la indústria, construcció i servei primari	9,4%	56,6%	27,6%	5,0%	1,3%	100
	Treballadors no qualificats	1,4%	57,6%	32,5%	3,8%	4,7%	72
	Jubilats	4,1%	66,3%	21,3%	4,1%	4,1%	115
	Mestresses de casa	7,5%	63,6%	25,9%	,9%	2,1%	60
	Estudiants i altres situacions	6,9%	52,0%	35,7%	5,4%	,0%	52

Taula 3.5.8

		Classista					Total
		Molt	Bastant	Poc	Gens	Ns/nc	Base
Total		21,8%	51,9%	18,8%	3,5%	4,0%	870
Sexe	Home	21,3%	54,4%	19,3%	2,5%	2,5%	441
	Dona	22,3%	49,3%	18,2%	4,6%	5,6%	429
Edat	De 18 a 24 anys	23,2%	46,2%	26,8%	3,8%	,0%	82
	De 25 a 39 anys	29,1%	48,1%	17,0%	1,6%	4,1%	298
	De 40 a 54 anys	20,3%	55,4%	15,9%	5,4%	3,0%	262
	Més de 55 anys	13,4%	54,7%	21,5%	3,8%	6,5%	228
Nacionalitat	Andorrana	25,3%	52,3%	17,5%	1,4%	3,5%	321
	Espanyola	19,4%	52,7%	19,2%	3,9%	4,8%	364
	Francesa	17,1%	63,8%	15,0%	2,7%	1,4%	37
	Portuguesa	20,4%	49,6%	22,1%	4,8%	3,1%	113
	Altres	24,3%	35,1%	18,8%	15,7%	6,1%	36
Nivell d'estudis	Estudis primaris o inferiors	13,6%	54,9%	20,8%	4,8%	5,9%	273
	Batxillerat o formació professional	24,6%	48,5%	18,5%	4,1%	4,3%	383
	Estudis universitaris	27,1%	54,1%	16,7%	,9%	1,2%	214
Ocupació	Directius, propietaris i comandaments intermedis	26,2%	51,9%	19,3%	1,6%	1,0%	93
	Professionals, tècnics i similars	26,1%	58,4%	13,0%	2,5%	,0%	103
	Personal administratiu i similars	25,3%	48,4%	16,5%	4,5%	5,2%	111
	Treballadors del comerç, hosteleria i serveis personals	27,8%	44,1%	21,7%	4,7%	1,7%	163
	Treballadors de la indústria, construcció i servei primari	13,5%	62,4%	19,9%	,0%	4,2%	100
	Treballadors no qualificats	19,2%	44,4%	20,7%	8,0%	7,7%	72
	Jubilats	10,1%	51,3%	22,8%	5,0%	10,9%	115
	Mestresses de casa	19,2%	55,4%	19,0%	,9%	5,5%	60
	Estudiants i altres situacions	28,0%	56,2%	11,8%	4,0%	,0%	52

Taula 3.6.1

		Vostè diria que actualment, la població d'Andorra és molt, bastant, poc o gens tolerat en relació a...? Les relacions sexuals abans del matrimoni					Total
		Molt	Bastant	Poc	Gens	Ns/nc	Base
Total		10,1%	71,7%	10,0%	2,1%	6,1%	870
Sexe	Home	8,6%	72,3%	10,4%	2,1%	6,5%	441
	Dona	11,7%	71,0%	9,5%	2,0%	5,7%	429
Edat	De 18 a 24 anys	17,4%	65,3%	11,4%	,0%	5,9%	82
	De 25 a 39 anys	10,9%	70,2%	9,3%	2,2%	7,3%	298
	De 40 a 54 anys	10,4%	71,2%	11,2%	3,4%	3,8%	262
	Més de 55 anys	6,2%	76,6%	9,1%	1,0%	7,2%	228
Nacionalitat	Andorrana	13,0%	71,4%	11,4%	1,2%	2,9%	321
	Espanyola	7,4%	73,7%	9,8%	2,3%	6,8%	364
	Francesa	4,9%	63,7%	5,5%	1,4%	24,5%	37
	Portuguesa	10,4%	74,0%	6,5%	3,3%	5,7%	113
	Altres	17,0%	54,4%	14,7%	3,7%	10,3%	36
Nivell d'estudis	Estudis primaris o inferiors	3,8%	78,5%	8,5%	2,1%	7,1%	273
	Batxillerat o formació professional	12,7%	68,8%	11,3%	2,4%	4,8%	383
	Estudis universitaris	13,6%	68,3%	9,6%	1,4%	7,2%	214
Ocupació	Directius, propietaris i comandaments intermedis	11,7%	69,0%	13,3%	2,0%	4,0%	93
	Professionals, tècnics i similars	9,3%	74,9%	9,8%	,0%	6,0%	103
	Personal administratiu i similars	17,9%	64,0%	11,1%	2,6%	4,4%	111
	Treballadors del comerç, hosteleria i serveis personals	12,1%	68,9%	10,4%	2,1%	6,6%	163
	Treballadors de la indústria, construcció i servei primari	7,1%	78,3%	5,0%	3,2%	6,4%	100
	Treballadors no qualificats	4,3%	73,7%	13,6%	4,0%	4,5%	72
	Jubilats	3,6%	74,3%	9,8%	1,3%	11,1%	115
	Mestresses de casa	13,8%	73,6%	6,7%	1,2%	4,6%	60
	Estudiants i altres situacions	11,1%	71,0%	10,0%	2,9%	5,0%	52

Taula 3.6.2

		El consum de drogues il·legals					Total
		Molt	Bastant	Poc	Gens	Ns/nc	Base
Total		2,1%	12,1%	40,1%	35,9%	9,8%	870
Sexe	Home	2,8%	11,7%	42,2%	32,8%	10,5%	441
	Dona	1,4%	12,5%	38,1%	39,1%	9,0%	429
Edat	De 18 a 24 anys	7,7%	19,1%	38,6%	30,7%	3,9%	82
	De 25 a 39 anys	2,2%	11,2%	38,0%	39,9%	8,6%	298
	De 40 a 54 anys	1,5%	11,8%	40,8%	35,3%	10,5%	262
	Més de 55 anys	,5%	11,0%	42,8%	33,1%	12,5%	228
Nacionalitat	Andorrana	3,2%	14,2%	43,6%	30,1%	9,0%	321
	Espanyola	,4%	8,6%	39,2%	42,4%	9,5%	364
	Francesa	5,1%	14,5%	24,0%	36,5%	19,9%	37
	Portuguesa	2,3%	14,5%	38,1%	33,9%	11,2%	113
	Altres	6,4%	19,2%	42,2%	27,2%	5,1%	36
Nivell d'estudis	Estudis primaris o inferiors	,4%	11,5%	40,5%	33,3%	14,4%	273
	Batxillerat o formació professional	2,6%	13,2%	40,4%	36,9%	6,9%	383
	Estudis universitaris	3,3%	10,9%	39,2%	37,5%	9,0%	214
Ocupació	Directius, propietaris i comandaments intermedis	7,6%	10,9%	38,3%	37,1%	6,1%	93
	Professionals, tècnics i similars	,0%	10,9%	47,8%	30,6%	10,8%	103
	Personal administratiu i similars	,9%	18,7%	33,1%	41,9%	5,4%	111
	Treballadors del comerç, hosteleria i serveis personals	4,3%	10,7%	34,7%	40,1%	10,2%	163
	Treballadors de la indústria, construcció i servei primari	,0%	11,0%	43,7%	30,3%	15,0%	100
	Treballadors no qualificats	,0%	11,7%	36,1%	41,3%	11,0%	72
	Jubilats	,0%	8,9%	44,4%	32,8%	13,9%	115
	Mestresses de casa	,0%	12,2%	45,0%	38,5%	4,2%	60
	Estudiants i altres situacions	6,1%	17,0%	45,4%	23,3%	8,1%	52

Taula 3.6.3

		L'avortament					Total
		Molt	Bastant	Poc	Gens	Ns/nc	Base
Total		1,2%	15,2%	42,8%	23,7%	17,0%	870
Sexe	Home	,3%	15,8%	43,0%	20,2%	20,7%	441
	Dona	2,2%	14,5%	42,7%	27,3%	13,2%	429
Edat	De 18 a 24 anys	7,5%	11,5%	32,6%	25,1%	23,3%	82
	De 25 a 39 anys	,7%	12,5%	39,9%	28,5%	18,3%	298
	De 40 a 54 anys	,7%	20,1%	42,6%	23,0%	13,5%	262
	Més de 55 anys	,3%	14,3%	50,6%	17,7%	17,1%	228
Nacionalitat	Andorrana	,9%	19,5%	44,0%	24,3%	11,3%	321
	Espanyola	,4%	13,2%	46,2%	23,9%	16,3%	364
	Francesa	6,3%	18,9%	32,6%	18,3%	23,9%	37
	Portuguesa	3,6%	10,2%	29,6%	28,1%	28,4%	113
	Altres	,0%	8,8%	50,1%	7,8%	33,3%	36
Nivell d'estudis	Estudis primaris o inferiors	,4%	11,8%	43,7%	22,4%	21,8%	273
	Batxillerat o formació professional	2,0%	16,0%	40,8%	25,8%	15,4%	383
	Estudis universitaris	1,0%	18,1%	45,5%	21,6%	13,8%	214
Ocupació	Directius, propietaris i comandaments intermedis	2,5%	23,1%	40,4%	30,0%	4,1%	93
	Professionals, tècnics i similars	,0%	14,0%	46,1%	24,8%	15,1%	103
	Personal administratiu i similars	1,9%	22,3%	39,0%	20,5%	16,3%	111
	Treballadors del comerç, hosteleria i serveis personals	2,0%	14,1%	33,6%	29,6%	20,8%	163
	Treballadors de la indústria, construcció i servei primari	,0%	16,9%	47,0%	12,0%	24,1%	100
	Treballadors no qualificats	,0%	4,8%	51,9%	26,2%	17,2%	72
	Jubilats	,0%	7,4%	53,3%	15,4%	23,9%	115
	Mestresses de casa	2,6%	17,5%	45,9%	22,6%	11,4%	60
	Estudiants i altres situacions	3,0%	17,7%	32,5%	34,5%	12,3%	52

Taula 3.6.4

		L'homosexualitat					Total
		Molt	Bastant	Poc	Gens	Ns/nc	Base
Total		1,2%	35,2%	43,9%	10,5%	9,1%	870
Sexe	Home	,3%	37,1%	43,9%	9,9%	8,8%	441
	Dona	2,2%	33,3%	43,8%	11,2%	9,5%	429
Edat	De 18 a 24 anys	5,6%	36,7%	38,5%	9,7%	9,6%	82
	De 25 a 39 anys	,3%	33,5%	45,0%	13,2%	8,0%	298
	De 40 a 54 anys	1,1%	36,5%	43,4%	11,3%	7,6%	262
	Més de 55 anys	1,0%	35,4%	44,8%	6,5%	12,2%	228
Nacionalitat	Andorrana	2,0%	38,6%	43,2%	11,5%	4,7%	321
	Espanyola	,4%	35,1%	48,1%	8,6%	7,7%	364
	Francesa	3,5%	22,0%	33,2%	7,7%	33,7%	37
	Portuguesa	1,4%	28,4%	41,0%	15,2%	14,0%	113
	Altres	,0%	39,9%	27,6%	10,0%	22,5%	36
Nivell d'estudis	Estudis primaris o inferiors	,8%	32,0%	47,6%	7,5%	12,1%	273
	Batxillerat o formació professional	1,3%	37,0%	41,2%	12,9%	7,5%	383
	Estudis universitaris	1,6%	36,0%	43,9%	10,2%	8,3%	214
Ocupació	Directius, propietaris i comandaments intermedis	1,4%	38,4%	42,1%	12,1%	6,0%	93
	Professionals, tècnics i similars	,7%	37,1%	46,6%	10,4%	5,2%	103
	Personal administratiu i similars	2,7%	39,8%	41,6%	8,8%	6,9%	111
	Treballadors del comerç, hosteleria i serveis personals	3,0%	32,9%	41,5%	15,3%	7,4%	163
	Treballadors de la indústria, construcció i servei primari	,0%	42,3%	39,6%	7,6%	10,5%	100
	Treballadors no qualificats	,0%	26,7%	48,9%	12,7%	11,7%	72
	Jubilats	,6%	33,9%	44,0%	7,2%	14,3%	115
	Mestresses de casa	,0%	25,3%	55,7%	6,8%	12,1%	60
	Estudiants i altres situacions	,0%	36,8%	39,2%	11,5%	12,5%	52

Taula 3.6.5

		Les costums dels estrangers o d'altres grups ètnics					Total
		Molt	Bastant	Poc	Gens	Ns/nc	Base
Total		3,6%	56,4%	32,0%	4,6%	3,3%	870
Sexe	Home	4,1%	56,9%	31,2%	4,8%	3,1%	441
	Dona	3,2%	55,9%	32,9%	4,5%	3,5%	429
Edat	De 18 a 24 anys	5,8%	44,1%	46,2%	1,9%	2,0%	82
	De 25 a 39 anys	1,9%	52,6%	34,9%	7,1%	3,5%	298
	De 40 a 54 anys	4,4%	57,5%	30,7%	5,0%	2,4%	262
	Més de 55 anys	4,1%	64,5%	24,7%	2,1%	4,6%	228
Nacionalitat	Andorrana	3,5%	55,9%	31,4%	6,0%	3,3%	321
	Espanyola	2,8%	55,8%	34,3%	3,8%	3,3%	364
	Francesa	15,2%	48,9%	27,6%	3,5%	4,8%	37
	Portuguesa	3,5%	63,1%	25,7%	4,7%	2,9%	113
	Altres	2,0%	53,4%	39,9%	2,0%	2,7%	36
Nivell d'estudis	Estudis primaris o inferiors	1,9%	60,7%	27,2%	5,8%	4,4%	273
	Batxillerat o formació professional	4,5%	57,1%	31,6%	4,2%	2,7%	383
	Estudis universitaris	4,3%	49,7%	39,1%	3,9%	3,0%	214
Ocupació	Directius, propietaris i comandaments intermedis	8,9%	51,2%	29,1%	6,6%	4,1%	93
	Professionals, tècnics i similars	,0%	51,1%	40,3%	3,4%	5,3%	103
	Personal administratiu i similars	4,1%	49,9%	36,1%	9,3%	,5%	111
	Treballadors del comerç, hosteleria i serveis personals	3,6%	53,1%	37,2%	3,0%	3,1%	163
	Treballadors de la indústria, construcció i servei primari	3,0%	67,8%	19,4%	6,9%	3,0%	100
	Treballadors no qualificats	1,8%	58,8%	28,0%	7,7%	3,8%	72
	Jubilats	6,1%	64,3%	22,5%	1,7%	5,4%	115
	Mestresses de casa	2,6%	53,4%	40,6%	,0%	3,4%	60
	Estudiants i altres situacions	,0%	59,5%	38,6%	1,9%	,0%	52

Taula 4.3

		fills petits (que encara no tenen edat per anar a l'escola), quina de les següents posicions la que vostè considera ideal?							Total
		Pare i mare treballin fora de casa a jornada completa	Dona temps parcial, home completa	Home temps parcial, dona completa	Home i dona a temps parcial	Dona no treballi fora de casa	Home no treballi fora de casa	Ns/nc	Base
Total		14,5%	29,6%	1,0%	25,1%	28,4%	,1%	1,4%	870
Sexe	Home	17,7%	29,0%	1,2%	23,8%	26,2%	,0%	2,0%	441
	Dona	11,3%	30,2%	,7%	26,4%	30,7%	,1%	,7%	429
Edat	De 18 a 24 anys	19,4%	29,3%	2,0%	34,1%	15,2%	,0%	,0%	82
	De 25 a 39 anys	14,6%	30,8%	1,9%	30,8%	20,6%	,0%	1,2%	298
	De 40 a 54 anys	13,4%	30,5%	,4%	24,5%	28,7%	,2%	2,3%	262
	Més de 55 anys	14,0%	26,9%	,0%	15,2%	43,1%	,0%	,9%	228
Nacionalitat	Andorrana	16,9%	28,9%	2,0%	31,3%	19,0%	,0%	1,9%	321
	Espanyola	11,5%	27,8%	,3%	23,8%	35,5%	,1%	1,0%	364
	Francesa	23,7%	32,2%	2,7%	18,3%	23,1%	,0%	,0%	37
	Portuguesa	15,6%	36,7%	,0%	14,4%	31,7%	,0%	1,6%	113
	Altres	12,1%	28,4%	,0%	23,1%	36,5%	,0%	,0%	36
Nivell d'estudis	Estudis primaris o inferiors	13,8%	27,6%	,2%	12,7%	45,3%	,0%	,5%	273
	Batxillerat o formació professional	16,0%	32,4%	1,2%	24,2%	24,9%	,1%	1,2%	383
	Estudis universitaris	12,8%	27,1%	1,5%	42,7%	13,2%	,0%	2,8%	214
Ocupació	Directius, propietaris i comandaments intermedis	15,1%	31,1%	,0%	27,9%	23,2%	,0%	2,8%	93
	Professionals, tècnics i similars	15,0%	18,7%	1,8%	51,6%	9,8%	,0%	3,1%	103
	Personal administratiu i similars	18,2%	30,7%	3,5%	29,1%	16,5%	,5%	1,7%	111
	Treballadors del comerç, hosteleria i serveis personals	12,4%	38,0%	,6%	24,5%	23,1%	,0%	1,5%	163
	Treballadors de la indústria, construcció i servei primari	10,6%	37,5%	,0%	9,0%	43,0%	,0%	,0%	100
	Treballadors no qualificats	16,0%	26,4%	,0%	12,8%	44,7%	,0%	,0%	72
	Jubilats	16,4%	24,4%	,0%	12,6%	45,6%	,0%	1,1%	115
	Mestresses de casa	6,7%	28,8%	,0%	22,8%	40,8%	,0%	,9%	60
	Estudiants i altres situacions	22,3%	19,1%	3,1%	40,1%	15,4%	,0%	,0%	52

Taula 4.4

		En quina de les següents situacions es troba vostè actualment? (només casats o parelles de fet)					Total
		Treballa a jornada completa	Treballa a mitja jornada/hores	Mestressa de casa	Jubilat/da o pensionista	Altres	Base
Total		67,9%	9,7%	9,8%	11,1%	1,4%	606
Sexe	Home	81,2%	4,5%	,0%	12,4%	1,8%	301
	Dona	54,7%	14,8%	19,5%	9,8%	1,1%	305
Edat	De 18 a 24 anys	63,6%	9,3%	8,9%	,0%	18,2%	17
	De 25 a 39 anys	81,6%	12,5%	5,9%	,0%	,0%	217
	De 40 a 54 anys	81,9%	8,4%	8,0%	,5%	1,1%	213
	Més de 55 anys	30,7%	7,7%	17,8%	41,8%	2,0%	159
Nacionalitat	Andorrana	70,2%	7,3%	8,5%	11,9%	2,2%	201
	Espanyola	62,3%	10,7%	13,8%	12,2%	,9%	269
	Francesa	69,5%	1,8%	6,0%	22,6%	,0%	29
	Portuguesa	81,4%	12,8%	2,5%	,9%	2,3%	81
	Altres	63,1%	17,0%	6,6%	13,3%	,0%	26
Nivell d'estudis	Estudis primaris o inferiors	53,8%	12,0%	14,9%	18,0%	1,2%	200
	Batxillerat o formació professional	74,7%	9,0%	8,4%	6,6%	1,3%	269
	Estudis universitaris	74,9%	7,7%	5,3%	10,0%	2,1%	137
Ocupació	Directius, propietaris i comandaments intermedis	91,7%	8,3%	,0%	,0%	,0%	70
	Professionals, tècnics i similars	88,8%	9,7%	1,5%	,0%	,0%	65
	Personal administratiu i similars	83,2%	16,8%	,0%	,0%	,0%	83
	Treballadors del comerç, hosteleria i serveis personals	87,2%	11,7%	1,1%	,0%	,0%	120
	Treballadors de la indústria, construcció i servei primari	96,9%	3,1%	,0%	,0%	,0%	77
	Treballadors no qualificats	69,8%	30,2%	,0%	,0%	,0%	52
	Jubilats	1,8%	,0%	7,0%	91,2%	,0%	71
	Mestresses de casa	,0%	1,0%	97,6%	1,4%	,0%	53
	Estudiants i altres situacions	8,1%	,0%	4,3%	14,8%	72,8%	12

Taula 4.6

		Quí té més ingressos vostè o la seva parella?					Total	
		La meva parella no té ingressos	Jo tinc més ingressos que la meva parella	Tenim aproximadament els mateixos ingressos	La meva parella té més ingressos que jo	Jo no tinc ingressos	Nc	Base
Total		8,3%	28,7%	19,4%	31,7%	9,9%	2,0%	608
Sexe	Home	12,8%	49,6%	26,9%	9,7%	,0%	1,1%	301
	Dona	3,9%	8,3%	12,1%	53,2%	19,6%	3,0%	307
Edat	De 18 a 24 anys	,0%	36,4%	18,7%	27,1%	8,9%	8,9%	17
	De 25 a 39 anys	5,3%	25,6%	19,4%	41,3%	5,8%	2,6%	219
	De 40 a 54 anys	8,9%	38,2%	19,0%	24,3%	8,3%	1,4%	213
	Més de 55 anys	12,6%	19,3%	20,0%	28,9%	17,8%	1,4%	158
Nacionalitat	Andorrana	9,3%	26,1%	23,3%	30,2%	8,4%	2,7%	202
	Espanyola	7,2%	28,2%	20,1%	29,8%	14,0%	,7%	268
	Francesa	16,4%	23,5%	19,9%	31,6%	6,0%	2,6%	28
	Portuguesa	9,0%	38,2%	7,6%	38,6%	2,5%	4,1%	82
	Altres	,0%	30,3%	18,5%	40,9%	6,6%	3,7%	28
Nivell d'estudis	Estudis primaris o inferiors	9,3%	26,8%	10,0%	37,5%	15,2%	1,2%	200
	Batxillerat o formació professional	8,1%	30,0%	23,8%	27,7%	8,3%	2,0%	271
	Estudis universitaris	7,1%	28,9%	24,4%	30,9%	5,3%	3,3%	137
Ocupació	Directius, propietaris i comandaments intermedis	9,3%	46,3%	27,7%	16,7%	,0%	,0%	70
	Professionals, tècnics i similars	3,5%	37,9%	20,9%	33,9%	1,5%	2,3%	65
	Personal administratiu i similars	10,5%	24,5%	19,8%	43,2%	,0%	2,0%	84
	Treballadors del comerç, hosteleria i serveis personals	5,4%	25,3%	25,6%	40,1%	1,1%	2,5%	120
	Treballadors de la indústria, construcció i servei primari	10,0%	59,1%	14,1%	12,7%	,0%	4,1%	77
	Treballadors no qualificats	12,0%	15,4%	4,9%	65,9%	,0%	1,8%	53
	Jubilats	15,8%	15,8%	24,5%	35,9%	8,0%	,0%	71
	Mestresses de casa	,0%	,0%	,0%	3,8%	96,2%	,0%	53
	Estudiants i altres situacions	8,1%	11,1%	40,3%	14,8%	8,6%	17,1%	12

Taula 4.7

		Com administren els ingressos que aporten els dos o alguns dels dos?					Total	
		Jo administro els diners i li dono a la meua parella una part	la meua parella administra els diners i em dóna una part	Ajuntem tots els diners i cadascú agafa el que necessita	Ajuntem part dels diners i mantenim per separat la resta	Mantenim els diners per separat	Nc	Base
Total		2,8%	3,1%	76,6%	11,9%	4,3%	1,3%	605
Sexe	Home	3,1%	4,7%	74,5%	12,0%	5,7%	,0%	301
	Dona	2,4%	1,4%	78,8%	11,9%	3,0%	2,5%	305
Edat	De 18 a 24 anys	,0%	,0%	44,9%	27,6%	27,6%	,0%	17
	De 25 a 39 anys	1,3%	,5%	69,2%	21,1%	5,7%	2,3%	217
	De 40 a 54 anys	2,6%	4,3%	83,7%	6,9%	2,2%	,2%	212
	Més de 55 anys	5,3%	5,3%	80,7%	4,4%	2,8%	1,4%	159
Nacionalitat	Andorrana	4,0%	4,0%	66,3%	17,5%	7,2%	1,0%	201
	Espanyola	2,6%	3,1%	82,3%	9,4%	1,6%	1,1%	268
	Francesa	6,2%	4,7%	65,9%	11,9%	8,7%	2,6%	29
	Portuguesa	,0%	,0%	90,9%	5,0%	2,8%	1,2%	81
	Altres	,0%	3,7%	65,8%	16,4%	10,3%	3,7%	26
Nivell d'estudis	Estudis primaris o inferiors	2,8%	4,3%	85,3%	4,3%	2,1%	1,2%	199
	Batxillerat o formació professional	3,0%	2,7%	75,9%	13,2%	4,0%	1,2%	271
	Estudis universitaris	2,3%	2,0%	65,4%	20,5%	8,3%	1,4%	136
Ocupació	Directius, propietaris i comandaments intermedis	,7%	5,7%	71,2%	14,4%	7,9%	,0%	70
	Professionals, tècnics i similars	2,9%	2,1%	67,3%	21,5%	4,7%	1,5%	64
	Personal administratiu i similars	1,2%	3,1%	73,3%	19,5%	1,8%	1,2%	84
	Treballadors del comerç, hosteleria i serveis personals	3,8%	,0%	74,4%	15,7%	4,5%	1,4%	120
	Treballadors de la indústria, construcció i servei primari	,0%	5,0%	84,4%	6,5%	4,0%	,0%	77
	Treballadors no qualificats	,0%	,0%	87,9%	10,3%	,0%	1,8%	53
	Jubilats	7,0%	4,6%	82,8%	1,0%	3,5%	1,0%	71
	Mestresses de casa	7,3%	6,7%	76,9%	3,4%	1,4%	4,3%	52
	Estudiants i altres situacions	,0%	,0%	61,0%	,0%	39,0%	,0%	12

Taula 4.9

		Ha vist/coneix la campanya de sensibilització que s'està difonent en els darrers mesos (amb l'eslògan "T'ho creus?") per al foment de la igualtat d'oportunitats entre homes i dones?			Total
		Sí	No	Ns/nc	Base
Total		48,0%	51,9%	,1%	870
Sexe	Home	47,9%	52,1%	,0%	441
	Dona	48,1%	51,8%	,2%	429
Edat	De 18 a 24 anys	38,5%	61,5%	,0%	82
	De 25 a 39 anys	53,4%	46,6%	,0%	298
	De 40 a 54 anys	55,5%	44,5%	,0%	262
	Més de 55 anys	35,8%	63,9%	,3%	228
Nacionalitat	Andorrana	60,4%	39,6%	,0%	321
	Espanyola	41,6%	58,2%	,2%	364
	Francesa	52,0%	48,0%	,0%	37
	Portuguesa	35,2%	64,8%	,0%	113
	Altres	38,1%	61,9%	,0%	36
Nivell d'estudis	Estudis primaris o inferiors	30,8%	68,9%	,3%	273
	Batxillerat o formació professional	49,6%	50,4%	,0%	383
	Estudis universitaris	67,1%	32,9%	,0%	214
Ocupació	Directius, propietaris i comandaments intermedis	54,0%	46,0%	,0%	93
	Professionals, tècnics i similars	66,8%	33,2%	,0%	103
	Personal administratiu i similars	67,2%	32,8%	,0%	111
	Treballadors del comerç, hosteleria i serveis personals	45,3%	54,7%	,0%	163
	Treballadors de la indústria, construcció i servei primari	46,1%	53,9%	,0%	100
	Treballadors no qualificats	27,3%	72,7%	,0%	72
	Jubilats	27,4%	72,0%	,6%	115
	Mestresses de casa	47,6%	52,4%	,0%	60
	Estudiants i altres situacions	46,9%	53,1%	,0%	52

Taula 4.11

		Creu que és necessària per conscienciar a la població sobre les desigualtats entre homes i dones?			Total
		Sí	No	Ns/nc	Base
Total		81,4%	15,9%	2,7%	417
Sexe	Home	80,1%	16,7%	3,3%	211
	Dona	82,8%	15,1%	2,1%	206
Edat	De 18 a 24 anys	80,0%	20,0%	,0%	32
	De 25 a 39 anys	89,2%	9,6%	1,2%	158
	De 40 a 54 anys	79,2%	18,5%	2,3%	145
	Més de 55 anys	71,0%	21,8%	7,3%	82
Nacionalitat	Andorrana	77,0%	20,9%	2,1%	193
	Espanyola	81,0%	14,3%	4,7%	151
	Francesa	90,2%	9,8%	,0%	19
	Portuguesa	98,7%	1,3%	,0%	40
	Altres	86,7%	13,3%	,0%	14
Nivell d'estudis	Estudis primaris o inferiors	76,3%	15,9%	7,8%	85
	Batxillerat o formació professional	85,7%	13,1%	1,3%	189
	Estudis universitaris	78,8%	19,6%	1,6%	143
Ocupació	Directius, propietaris i comandaments intermedis	81,4%	16,2%	2,5%	50
	Professionals, tècnics i similars	80,6%	15,9%	3,5%	68
	Personal administratiu i similars	76,6%	21,0%	2,4%	74
	Treballadors del comerç, hosteleria i serveis personals	91,2%	7,1%	1,7%	74
	Treballadors de la indústria, construcció i servei primari	81,9%	15,2%	2,9%	46
	Treballadors no qualificats	85,6%	14,4%	,0%	20
	Jubilats	58,9%	31,0%	10,1%	32
	Mestresses de casa	91,1%	8,9%	,0%	28
	Estudiants i altres situacions	83,0%	17,0%	,0%	24

Taula 4.12

		En una escala del 0 (gens útil) al 10 (molt útil), valori si aquesta campanya pot ser útil per reduir les desigualtats entre homes i dones		
		Puntuació mitjana	Desviació típica	Base
Total		6,3	2,5	414
Sexe	Home	6,1	2,5	208
	Dona	6,4	2,5	206
Edat	De 18 a 24 anys	6,8	2,5	32
	De 25 a 39 anys	6,4	2,4	157
	De 40 a 54 anys	6,2	2,6	145
	Més de 55 anys	6,0	2,5	80
Nacionalitat	Andorrana	5,6	2,5	192
	Espanyola	6,5	2,3	150
	Francesa	7,1	2,2	19
	Portuguesa	8,1	1,8	40
	Altres	6,9	2,9	14
Nivell d'estudis	Estudis primaris o inferiors	6,5	2,5	83
	Batxillerat o formació professional	6,6	2,4	188
	Estudis universitaris	5,7	2,5	143
Ocupació	Directius, propietaris i comandaments intermedis	5,5	2,6	50
	Professionals, tècnics i similars	5,6	2,1	69
	Personal administratiu i similars	5,6	2,6	73
	Treballadors del comerç, hosteleria i serveis personals	7,2	2,4	74
	Treballadors de la indústria, construcció i servei primari	7,0	2,2	46
	Treballadors no qualificats	8,0	1,6	20
	Jubilats	5,6	2,8	30
	Mestresses de casa	7,0	2,5	28
	Estudiants i altres situacions	6,5	1,9	24

Taula 5.1

		Creu que Andorra hi ha un consum elevat d'alcohol?			Total
		Sí	No	Ns/nc	Base
Total		66,7%	22,3%	11,0%	870
Sexe	Home	65,9%	27,7%	6,3%	441
	Dona	67,4%	16,7%	15,9%	429
Edat	De 18 a 24 anys	82,7%	17,3%	,0%	82
	De 25 a 39 anys	67,8%	24,4%	7,7%	298
	De 40 a 54 anys	69,2%	20,8%	10,0%	262
	Més de 55 anys	56,5%	23,0%	20,5%	228
Nacionalitat	Andorrana	69,1%	20,4%	10,5%	321
	Espanyola	61,8%	25,2%	13,0%	364
	Francesa	60,3%	23,1%	16,6%	37
	Portuguesa	75,9%	18,8%	5,3%	113
	Altres	71,7%	20,6%	7,7%	36
Nivell d'estudis	Estudis primaris o inferiors	60,4%	22,2%	17,4%	273
	Batxillerat o formació professional	70,9%	20,9%	8,1%	383
	Estudis universitaris	67,1%	24,9%	8,0%	214
Ocupació	Directius, propietaris i comandaments intermedis	67,1%	24,1%	8,8%	93
	Professionals, tècnics i similars	70,9%	20,8%	8,2%	103
	Personal administratiu i similars	70,6%	19,1%	10,3%	111
	Treballadors del comerç, hosteleria i serveis personals	67,8%	25,7%	6,4%	163
	Treballadors de la indústria, construcció i servei primari	67,9%	25,0%	7,1%	100
	Treballadors no qualificats	69,6%	21,2%	9,2%	72
	Jubilats	52,4%	22,2%	25,4%	115
	Mestresses de casa	61,5%	16,8%	21,7%	60
	Estudiants i altres situacions	75,2%	21,9%	2,9%	52

Taula 5.2

		I creu que a Andorra el consum elevat d'alcohol és un problema important?				Total
		Molt important	Bastant important	Poc important	Ns/Nc	Base
Total		25,7%	39,8%	26,8%	7,8%	870
Sexe	Home	20,0%	37,2%	37,2%	5,7%	441
	Dona	31,5%	42,4%	16,1%	10,0%	429
Edat	De 18 a 24 anys	26,8%	38,3%	34,9%	,0%	82
	De 25 a 39 anys	21,1%	37,5%	33,4%	8,0%	298
	De 40 a 54 anys	33,3%	41,4%	19,9%	5,4%	262
	Més de 55 anys	22,4%	41,4%	23,0%	13,1%	228
Nacionalitat	Andorrana	27,2%	37,9%	27,5%	7,4%	321
	Espanyola	20,5%	44,1%	26,2%	9,2%	364
	Francesa	32,7%	33,9%	21,1%	12,3%	37
	Portuguesa	30,3%	38,5%	28,0%	3,1%	113
	Altres	42,6%	22,2%	28,3%	6,9%	36
Nivell d'estudis	Estudis primaris o inferiors	24,5%	40,3%	23,3%	11,9%	273
	Batxillerat o formació professional	29,2%	40,6%	23,4%	6,9%	383
	Estudis universitaris	20,8%	37,7%	37,4%	4,1%	214
Ocupació	Directius, propietaris i comandaments intermedis	23,6%	39,7%	28,7%	8,0%	93
	Professionals, tècnics i similars	22,8%	31,5%	39,7%	6,0%	103
	Personal administratiu i similars	30,8%	45,1%	16,2%	7,9%	111
	Treballadors del comerç, hosteleria i serveis personals	22,6%	44,4%	26,6%	6,4%	163
	Treballadors de la indústria, construcció i servei primari	23,0%	44,6%	25,4%	7,0%	100
	Treballadors no qualificats	35,7%	38,6%	23,6%	2,2%	72
	Jubilats	19,4%	37,8%	27,2%	15,6%	115
	Mestresses de casa	34,4%	35,9%	16,9%	12,9%	60
	Estudiants i altres situacions	29,6%	33,4%	35,6%	1,4%	52

Taula 5.3

		I respecte el consum de drogues il·legals creu que hi ha un consum molt elevat entre la població andorrana?			Total
		Sí	No	Ns/nc	Base
Total		56,3%	24,7%	19,0%	870
Sexe	Home	51,6%	31,6%	16,8%	441
	Dona	61,2%	17,6%	21,2%	429
Edat	De 18 a 24 anys	77,0%	19,1%	3,8%	82
	De 25 a 39 anys	56,7%	28,2%	15,1%	298
	De 40 a 54 anys	55,5%	26,0%	18,5%	262
	Més de 55 anys	49,4%	20,6%	30,0%	228
Nacionalitat	Andorrana	64,3%	19,1%	16,6%	321
	Espanyola	47,4%	28,9%	23,8%	364
	Francesa	59,3%	23,9%	16,8%	37
	Portuguesa	60,3%	26,3%	13,5%	113
	Altres	60,8%	28,1%	11,1%	36
Nivell d'estudis	Estudis primaris o inferiors	48,3%	24,5%	27,2%	273
	Batxillerat o formació professional	62,7%	20,9%	16,4%	383
	Estudis universitaris	55,1%	31,8%	13,0%	214
Ocupació	Directius, propietaris i comandaments intermedis	55,1%	28,5%	16,4%	93
	Professionals, tècnics i similars	55,2%	34,2%	10,6%	103
	Personal administratiu i similars	64,0%	16,8%	19,2%	111
	Treballadors del comerç, hosteleria i serveis personals	58,8%	28,1%	13,1%	163
	Treballadors de la indústria, construcció i servei primari	50,1%	27,0%	22,9%	100
	Treballadors no qualificats	59,7%	18,1%	22,2%	72
	Jubilats	42,4%	23,7%	33,9%	115
	Mestresses de casa	63,2%	12,6%	24,2%	60
	Estudiants i altres situacions	65,3%	26,6%	8,2%	52

Taula 5.4

		I creu que a Andorra el consum de drogues il·legals és un problema molt important, bastant important o poc important?				Total
		Molt important	Bastant important	Poc important	Ns/Nc	Base
Total		41,9%	29,3%	16,4%	12,4%	870
Sexe	Home	35,1%	28,2%	24,2%	12,5%	447
	Dona	48,9%	30,4%	8,4%	12,3%	423
Edat	De 18 a 24 anys	44,1%	42,3%	9,7%	3,9%	82
	De 25 a 39 anys	35,1%	28,8%	25,5%	10,6%	298
	De 40 a 54 anys	44,2%	29,8%	14,8%	11,2%	262
	Més de 55 anys	47,4%	24,6%	8,7%	19,2%	228
Nacionalitat	Andorrana	45,3%	27,4%	14,8%	12,5%	327
	Espanyola	38,2%	29,2%	18,8%	13,7%	364
	Francesa	30,8%	37,6%	12,8%	18,8%	37
	Portuguesa	45,8%	32,4%	13,9%	7,9%	113
	Altres	48,2%	28,3%	18,0%	5,5%	36
Nivell d'estudis	Estudis primaris o inferiors	41,5%	28,7%	13,5%	16,4%	273
	Batxillerat o formació professional	45,6%	28,5%	14,1%	11,7%	383
	Estudis universitaris	35,9%	31,4%	24,2%	8,5%	214
Ocupació	Directius, propietaris i comandaments intermedis	35,2%	31,6%	20,6%	12,5%	93
	Professionals, tècnics i similars	34,8%	33,7%	22,1%	9,3%	103
	Personal administratiu i similars	46,7%	26,9%	13,9%	12,5%	117
	Treballadors del comerç, hosteleria i serveis personals	41,9%	29,3%	19,2%	9,6%	163
	Treballadors de la indústria, construcció i servei primari	46,5%	21,9%	19,6%	12,1%	100
	Treballadors no qualificats	46,0%	27,9%	11,5%	14,6%	72
	Jubilats	39,9%	27,9%	8,9%	23,3%	115
	Mestresses de casa	48,8%	31,1%	11,0%	9,1%	60
	Estudiants i altres situacions	41,2%	36,0%	18,0%	4,8%	52

Taula 5.5.1

		Creu que a Andorra és molt fàcil, fàcil, difícil o molt difícil obtenir les següents drogues il·legals? Haixix/marihuana					Total
		Molt fàcil	Fàcil	Difícil	Molt difícil	Ns/nc	Base
Total		8,9%	36,5%	14,9%	1,5%	38,1%	870
Sexe	Home	8,4%	32,8%	18,3%	1,9%	38,6%	441
	Dona	9,5%	40,3%	11,4%	1,1%	37,6%	429
Edat	De 18 a 24 anys	17,2%	42,3%	19,2%	2,0%	19,3%	82
	De 25 a 39 anys	11,2%	34,6%	22,5%	2,5%	29,2%	298
	De 40 a 54 anys	6,3%	39,6%	12,5%	1,3%	40,3%	262
	Més de 55 anys	6,1%	33,4%	6,1%	,3%	54,1%	228
Nacionalitat	Andorrana	12,1%	40,8%	13,1%	1,5%	32,5%	321
	Espanyola	4,7%	36,7%	14,1%	1,3%	43,2%	364
	Francesa	9,8%	29,4%	13,4%	,0%	47,4%	37
	Portuguesa	13,7%	27,2%	22,6%	3,4%	33,0%	113
	Altres	7,4%	32,6%	16,5%	,0%	43,5%	36
Nivell d'estudis	Estudis primaris o inferiors	5,8%	29,3%	12,4%	2,1%	50,3%	273
	Batxillerat o formació professional	10,4%	38,4%	16,2%	,9%	34,1%	383
	Estudis universitaris	10,3%	42,3%	15,6%	1,9%	29,8%	214
Ocupació	Directius, propietaris i comandaments intermedis	11,1%	42,7%	14,7%	,6%	30,9%	93
	Professionals, tècnics i similars	7,1%	38,8%	19,4%	1,8%	32,9%	103
	Personal administratiu i similars	10,8%	46,9%	6,0%	1,2%	35,1%	111
	Treballadors del comerç, hosteleria i serveis personals	7,6%	31,6%	26,2%	3,5%	31,1%	163
	Treballadors de la indústria, construcció i servei primari	6,1%	29,0%	15,5%	,0%	49,4%	100
	Treballadors no qualificats	11,3%	33,8%	11,3%	3,1%	40,5%	72
	Jubilats	6,1%	27,4%	3,9%	,0%	62,5%	115
	Mestresses de casa	10,3%	38,3%	9,6%	,0%	41,7%	60
	Estudiants i altres situacions	16,4%	51,5%	21,0%	3,1%	8,0%	52

Taula 5.5.2

		Creu que a Andorra és molt fàcil, fàcil, difícil o molt difícil obtenir les següents drogues il·legals? Cocaïna					Total
		Molt fàcil	Fàcil	Difícil	Molt difícil	Ns/nc	Base
Total		6,4%	32,4%	17,2%	3,4%	40,6%	870
Sexe	Home	6,3%	28,9%	20,2%	4,2%	40,3%	441
	Dona	6,4%	35,9%	14,2%	2,6%	40,9%	429
Edat	De 18 a 24 anys	9,6%	34,4%	27,0%	3,8%	25,1%	82
	De 25 a 39 anys	7,4%	31,7%	23,5%	6,3%	31,1%	298
	De 40 a 54 anys	5,3%	34,3%	15,6%	2,3%	42,4%	262
	Més de 55 anys	5,1%	30,3%	7,3%	,7%	56,6%	228
Nacionalitat	Andorrana	9,3%	36,0%	16,7%	3,0%	35,0%	321
	Espanyola	4,0%	32,9%	15,8%	2,7%	44,7%	364
	Francesa	3,7%	28,1%	8,8%	12,0%	47,4%	37
	Portuguesa	8,0%	23,2%	26,2%	4,3%	38,2%	113
	Altres	2,7%	27,8%	16,5%	2,7%	50,3%	36
Nivell d'estudis	Estudis primaris o inferiors	4,9%	27,1%	13,1%	2,5%	52,5%	273
	Batxillerat o formació professional	6,3%	33,3%	20,3%	3,4%	36,7%	383
	Estudis universitaris	8,4%	37,4%	17,1%	4,7%	32,5%	214
Ocupació	Directius, propietaris i comandaments intermedis	9,5%	41,5%	13,6%	2,5%	32,8%	93
	Professionals, tècnics i similars	4,5%	35,6%	17,4%	5,8%	36,6%	103
	Personal administratiu i similars	8,7%	41,1%	12,5%	2,1%	35,6%	111
	Treballadors del comerç, hosteleria i serveis personals	6,5%	26,1%	28,0%	5,3%	34,2%	163
	Treballadors de la indústria, construcció i servei primari	4,2%	23,5%	18,4%	1,3%	52,6%	100
	Treballadors no qualificats	7,3%	26,8%	16,7%	4,5%	44,7%	72
	Jubilats	5,5%	25,0%	6,4%	,0%	63,2%	115
	Mestresses de casa	6,1%	41,2%	8,5%	1,2%	43,0%	60
	Estudiants i altres situacions	4,4%	42,9%	29,6%	9,7%	13,5%	52

Taula 5.5.3

		Creu que a Andorra és molt fàcil, fàcil, difícil o molt difícil obtenir les següents drogues il·legals? Pastilles/drogues de disseny					Total
		Molt fàcil	Fàcil	Difícil	Molt difícil	Ns/nc	Base
Total		8,9%	35,7%	12,6%	2,4%	40,3%	870
Sexe	Home	7,0%	32,9%	15,9%	3,5%	40,6%	441
	Dona	10,8%	38,6%	9,3%	1,2%	40,1%	429
Edat	De 18 a 24 anys	13,3%	32,7%	24,9%	2,0%	27,1%	82
	De 25 a 39 anys	10,0%	37,7%	16,8%	4,7%	30,8%	298
	De 40 a 54 anys	8,8%	35,6%	11,7%	1,6%	42,2%	262
	Més de 55 anys	6,1%	34,2%	3,9%	,3%	55,4%	228
Nacionalitat	Andorrana	12,0%	39,5%	11,6%	2,0%	34,9%	321
	Espanyola	6,3%	34,7%	12,4%	2,2%	44,4%	364
	Francesa	5,1%	36,8%	5,6%	5,1%	47,4%	37
	Portuguesa	11,9%	28,9%	18,4%	3,0%	37,8%	113
	Altres	2,7%	32,6%	13,8%	2,7%	48,2%	36
Nivell d'estudis	Estudis primaris o inferiors	6,5%	30,1%	9,5%	2,6%	51,3%	273
	Batxillerat o formació professional	10,0%	37,0%	14,4%	1,8%	36,7%	383
	Estudis universitaris	10,0%	40,5%	13,5%	3,2%	32,8%	214
Ocupació	Directius, propietaris i comandaments intermedis	11,1%	45,2%	12,1%	,6%	30,9%	93
	Professionals, tècnics i similars	5,2%	41,0%	12,7%	2,7%	38,4%	103
	Personal administratiu i similars	9,8%	45,8%	5,1%	2,9%	36,4%	111
	Treballadors del comerç, hosteleria i serveis personals	7,8%	31,3%	22,6%	4,6%	33,6%	163
	Treballadors de la indústria, construcció i servei primari	6,6%	25,8%	15,5%	3,2%	48,9%	100
	Treballadors no qualificats	14,1%	29,9%	9,6%	2,4%	44,0%	72
	Jubilats	7,3%	26,7%	2,8%	,0%	63,2%	115
	Mestresses de casa	13,2%	40,8%	5,5%	,0%	40,5%	60
	Estudiants i altres situacions	10,3%	42,5%	24,0%	3,1%	20,1%	52

Taula 5.6.1

		"Quan es fan els controls (test) pel consum d'alcohol als conductors també s'hauria de fer una prova pel consum de droga"			Total
		Més aviat d'acord	Més aviat en desacord	Ns/nc	Base
Total		93,9%	5,5%	,6%	870
Sexe	Home	92,7%	6,8%	,6%	441
	Dona	95,2%	4,2%	,6%	429
Edat	De 18 a 24 anys	92,3%	7,7%	,0%	82
	De 25 a 39 anys	92,4%	6,9%	,7%	298
	De 40 a 54 anys	94,2%	5,6%	,2%	262
	Més de 55 anys	96,3%	2,6%	1,1%	228
Nacionalitat	Andorrana	92,7%	6,8%	,5%	321
	Espanyola	95,2%	4,4%	,3%	364
	Francesa	94,9%	5,1%	,0%	37
	Portuguesa	95,0%	4,1%	,9%	113
	Altres	87,4%	9,2%	3,4%	36
Nivell d'estudis	Estudis primaris o inferiors	96,6%	3,0%	,5%	273
	Batxillerat o formació professional	94,4%	5,0%	,6%	383
	Estudis universitaris	89,9%	9,5%	,6%	214
Ocupació	Directius, propietaris i comandaments intermedis	93,1%	6,9%	,0%	93
	Professionals, tècnics i similars	89,2%	10,8%	,0%	103
	Personal administratiu i similars	95,4%	3,7%	,9%	111
	Treballadors del comerç, hosteleria i serveis personals	93,3%	6,7%	,0%	163
	Treballadors de la indústria, construcció i servei primari	95,5%	4,5%	,0%	100
	Treballadors no qualificats	95,3%	3,3%	1,4%	72
	Jubilats	95,0%	2,8%	2,2%	115
	Mestresses de casa	97,9%	1,2%	,9%	60
	Estudiants i altres situacions	92,0%	8,0%	,0%	52

Taula 5.6.2

		"S'haurien de fer controls pel consum de droga a les escoles i llocs de treball"			Total
		Més aviat d'acord	Més aviat en desacord	Ns/nc	Base
Total		80,9%	18,6%	,6%	870
Sexe	Home	75,5%	23,9%	,6%	441
	Dona	86,3%	13,2%	,5%	429
Edat	De 18 a 24 anys	74,6%	25,4%	,0%	82
	De 25 a 39 anys	76,9%	23,1%	,0%	298
	De 40 a 54 anys	80,3%	18,6%	1,1%	262
	Més de 55 anys	89,0%	10,2%	,9%	228
Nacionalitat	Andorrana	74,9%	24,3%	,8%	321
	Espanyola	82,6%	16,9%	,5%	364
	Francesa	74,5%	24,1%	1,4%	37
	Portuguesa	96,8%	3,2%	,0%	113
	Altres	73,3%	26,7%	,0%	36
Nivell d'estudis	Estudis primaris o inferiors	93,6%	6,1%	,3%	273
	Batxillerat o formació professional	82,6%	17,0%	,4%	383
	Estudis universitaris	61,4%	37,4%	1,2%	214
Ocupació	Directius, propietaris i comandaments intermedis	78,5%	21,5%	,0%	93
	Professionals, tècnics i similars	65,5%	32,0%	2,5%	103
	Personal administratiu i similars	75,9%	23,2%	,9%	111
	Treballadors del comerç, hosteleria i serveis personals	79,1%	20,6%	,3%	163
	Treballadors de la indústria, construcció i servei primari	86,0%	14,0%	,0%	100
	Treballadors no qualificats	96,0%	4,0%	,0%	72
	Jubilats	88,0%	11,4%	,6%	115
	Mestresses de casa	90,3%	9,7%	,0%	60
	Estudiants i altres situacions	77,1%	22,9%	,0%	52

Taula 5.6.3

		El consum de drogues hauria d'estar penalitzat			Total
		Més aviat d'acord	Més aviat en desacord	Ns/nc	Base
Total		79,0%	19,3%	1,7%	870
Sexe	Home	77,1%	21,9%	1,0%	441
	Dona	80,8%	16,7%	2,5%	429
Edat	De 18 a 24 anys	80,7%	19,3%	,0%	82
	De 25 a 39 anys	73,7%	24,3%	1,9%	298
	De 40 a 54 anys	79,4%	18,9%	1,7%	262
	Més de 55 anys	84,6%	13,2%	2,2%	228
Nacionalitat	Andorrana	75,4%	21,8%	2,8%	321
	Espanyola	75,7%	23,5%	,8%	364
	Francesa	80,3%	16,3%	3,4%	37
	Portuguesa	97,2%	2,4%	,5%	113
	Altres	85,1%	10,2%	4,7%	36
Nivell d'estudis	Estudis primaris o inferiors	90,5%	8,0%	1,6%	273
	Batxillerat o formació professional	78,7%	19,8%	1,5%	383
	Estudis universitaris	64,7%	32,9%	2,4%	214
Ocupació	Directius, propietaris i comandaments intermedis	72,4%	26,5%	1,1%	93
	Professionals, tècnics i similars	60,5%	36,2%	3,2%	103
	Personal administratiu i similars	73,2%	24,2%	2,7%	111
	Treballadors del comerç, hosteleria i serveis personals	78,8%	20,1%	1,1%	163
	Treballadors de la indústria, construcció i servei primari	84,8%	15,2%	,0%	100
	Treballadors no qualificats	96,2%	2,4%	1,4%	72
	Jubilats	85,4%	10,9%	3,7%	115
	Mestresses de casa	91,2%	7,6%	1,2%	60
	Estudiants i altres situacions	76,3%	23,7%	,0%	52

Taula 5.6.4

		S'hauria de legalitzar el consum d'algunes drogues (toves) com el haixix/marihuana			Total
		Més aviat d'acord	Més aviat en desacord	Ns/nc	Base
Total		44,3%	51,6%	4,2%	870
Sexe	Home	46,7%	49,9%	3,5%	441
	Dona	41,8%	53,3%	4,9%	429
Edat	De 18 a 24 anys	52,0%	46,1%	2,0%	82
	De 25 a 39 anys	49,9%	48,5%	1,6%	298
	De 40 a 54 anys	42,3%	52,3%	5,4%	262
	Més de 55 anys	36,4%	56,7%	6,9%	228
Nacionalitat	Andorrana	49,6%	47,0%	3,4%	321
	Espanyola	46,6%	47,9%	5,5%	364
	Francesa	26,6%	69,3%	4,1%	37
	Portuguesa	27,3%	70,8%	1,9%	113
	Altres	43,5%	51,6%	4,9%	36
Nivell d'estudis	Estudis primaris o inferiors	32,0%	62,8%	5,2%	273
	Batxillerat o formació professional	45,8%	50,1%	4,1%	383
	Estudis universitaris	57,2%	39,8%	3,0%	214
Ocupació	Directius, propietaris i comandaments intermedis	59,3%	38,5%	2,1%	93
	Professionals, tècnics i similars	60,1%	39,4%	,5%	103
	Personal administratiu i similars	51,9%	43,4%	4,7%	111
	Treballadors del comerç, hosteleria i serveis personals	48,1%	47,5%	4,5%	163
	Treballadors de la indústria, construcció i servei primari	35,9%	60,7%	3,5%	100
	Treballadors no qualificats	25,5%	70,1%	4,3%	72
	Jubilats	29,4%	62,6%	8,0%	115
	Mestresses de casa	33,8%	59,9%	6,3%	60
	Estudiants i altres situacions	42,4%	54,3%	3,3%	52

Taula 5.6.5

		Si es legalitzés el consum de les drogues disminuirien els problemes que comporta			Total
		Més aviat d'acord	Més aviat en desacord	Ns/nc	Base
Total		44,2%	48,7%	7,1%	870
Sexe	Home	45,1%	47,6%	7,3%	441
	Dona	43,2%	49,8%	6,9%	429
Edat	De 18 a 24 anys	59,6%	38,5%	2,0%	82
	De 25 a 39 anys	47,8%	47,4%	4,8%	298
	De 40 a 54 anys	42,1%	50,1%	7,9%	262
	Més de 55 anys	36,3%	52,5%	11,2%	228
Nacionalitat	Andorrana	44,8%	48,8%	6,3%	321
	Espanyola	45,5%	47,3%	7,2%	364
	Francesa	38,3%	54,6%	7,1%	37
	Portuguesa	39,7%	52,7%	7,7%	113
	Altres	44,7%	43,3%	12,0%	36
Nivell d'estudis	Estudis primaris o inferiors	37,3%	52,9%	9,8%	273
	Batxillerat o formació professional	45,7%	47,3%	7,0%	383
	Estudis universitaris	50,2%	45,9%	3,9%	214
Ocupació	Directius, propietaris i comandaments intermedis	50,2%	45,7%	4,1%	93
	Professionals, tècnics i similars	48,0%	47,5%	4,4%	103
	Personal administratiu i similars	44,6%	49,2%	6,2%	111
	Treballadors del comerç, hosteleria i serveis personals	52,2%	41,0%	6,8%	163
	Treballadors de la indústria, construcció i servei primari	36,2%	53,2%	10,6%	100
	Treballadors no qualificats	35,8%	57,0%	7,2%	72
	Jubilats	32,9%	54,5%	12,6%	115
	Mestresses de casa	38,0%	54,0%	8,0%	60
	Estudiants i altres situacions	56,6%	42,0%	1,4%	52

Taula 5.6.6

		Si es legalitzés/despenalitzés el consum de drogues augmentaria el seu consum			Total
		Més aviat d'acord	Més aviat en desacord	Ns/nc	Base
Total		54,4%	40,5%	5,0%	870
Sexe	Home	52,1%	44,3%	3,6%	441
	Dona	56,9%	36,6%	6,5%	429
Edat	De 18 a 24 anys	55,7%	40,3%	3,9%	82
	De 25 a 39 anys	49,5%	46,9%	3,6%	298
	De 40 a 54 anys	54,4%	41,6%	4,0%	262
	Més de 55 anys	60,5%	31,0%	8,5%	228
Nacionalitat	Andorrana	54,0%	41,9%	4,0%	321
	Espanyola	49,2%	44,8%	6,1%	364
	Francesa	69,8%	26,7%	3,5%	37
	Portuguesa	72,4%	23,6%	3,9%	113
	Altres	39,9%	51,2%	8,8%	36
Nivell d'estudis	Estudis primaris o inferiors	63,6%	30,2%	6,1%	273
	Batxillerat o formació professional	52,6%	43,0%	4,4%	383
	Estudis universitaris	46,0%	49,2%	4,8%	214
Ocupació	Directius, propietaris i comandaments intermedis	49,3%	47,6%	3,2%	93
	Professionals, tècnics i similars	45,8%	53,7%	,5%	103
	Personal administratiu i similars	51,7%	43,1%	5,3%	111
	Treballadors del comerç, hosteleria i serveis personals	51,7%	43,6%	4,7%	163
	Treballadors de la indústria, construcció i servei primari	56,9%	36,3%	6,9%	100
	Treballadors no qualificats	68,2%	29,7%	2,1%	72
	Jubilats	61,5%	27,2%	11,3%	115
	Mestresses de casa	53,9%	40,7%	5,4%	60
	Estudiants i altres situacions	59,1%	36,4%	4,6%	52

Taula 6.1

		Creu que actualment el nombre d'accidents greus de trànsit a Andorra és:				Total
		Molt o bastant alt	Ni alt ni baix	Molt o bastant baix	Ns/nc	Base
Total		40,4%	35,5%	20,4%	3,7%	868
Sexe	Home	36,7%	36,6%	22,7%	4,0%	441
	Dona	44,1%	34,2%	18,3%	3,5%	429
Edat	De 18 a 24 anys	46,0%	32,9%	19,2%	1,9%	82
	De 25 a 39 anys	33,8%	38,0%	22,8%	5,4%	298
	De 40 a 54 anys	44,3%	34,4%	18,1%	3,3%	262
	Més de 55 anys	42,3%	34,1%	20,8%	2,7%	228
Nacionalitat	Andorrana	41,5%	32,0%	22,9%	3,6%	321
	Espanyola	43,1%	34,8%	19,2%	2,9%	364
	Francesa	41,8%	24,3%	10,6%	23,4%	37
	Portuguesa	28,8%	47,9%	21,4%	1,8%	113
	Altres	35,4%	44,0%	20,5%	,0%	36
Nivell d'estudis	Estudis primaris o inferiors	42,2%	35,7%	19,7%	2,4%	273
	Batxillerat o equivalent i formació professional	39,5%	40,1%	17,6%	2,8%	383
	Estudis universitaris	39,3%	26,7%	26,8%	7,2%	214
Ocupació	Directius, propietaris i comandaments intermedis	40,7%	30,0%	24,6%	4,7%	93
	Professionals, tècnics i similars	36,7%	40,8%	18,6%	3,8%	103
	Personal administratiu i similars	40,1%	33,5%	20,0%	6,3%	111
	Treballadors del comerç, hosteleria i serveis personals	36,5%	40,1%	18,9%	4,6%	163
	Treballadors de la indústria, construcció i serveis primaris	45,8%	34,1%	19,6%	,5%	100
	Treballadors no qualificats	39,9%	42,6%	14,3%	3,2%	72
	Jubilats	36,9%	33,5%	23,7%	5,9%	115
	Mestresses de casa	43,2%	37,4%	19,4%	,0%	60
	Estudiants i altres situacions	54,8%	20,1%	25,1%	,0%	52

Taula 6.2.1

		Conduir havent pres un excés de begudes alcohòliques		
		Mitjana	Desviació típica	Base
Total		9,37	1,13	869
Sexe	Home	9,24	1,23	441
	Dona	9,51	1,01	428
Edat	De 18 a 24 anys	9,09	1,37	82
	De 25 a 39 anys	9,45	1,01	297
	De 40 a 54 anys	9,35	1,14	262
	Més de 55 anys	9,40	1,16	228
Nacionalitat	Andorrana	9,14	1,30	321
	Espanyola	9,50	,97	363
	Francesa	9,54	1,16	37
	Portuguesa	9,49	1,10	113
	Altres	9,62	,73	36
Nivell d'estudis	Estudis primaris o inferiors	9,40	1,18	273
	Batxillerat o equivalent i formació professional	9,35	1,18	382
	Estudis universitaris	9,36	,97	214
Ocupació	Directius, propietaris i comandaments intermedis	9,33	,91	93
	Professionals, tècnics i similars	9,31	1,02	103
	Personal administratiu i similars	9,39	1,12	110
	Treballadors del comerç, hosteleria i serveis personals	9,39	1,09	163
	Treballadors de la indústria, construcció i servei primari	9,17	1,43	100
	Treballadors no qualificats	9,38	1,28	72
	Jubilats	9,61	,93	115
	Mestresses de casa	9,46	1,06	60
	Estudiants i altres situacions	9,19	1,44	52

Taula 6.2.2

		Conduir de forma temerària		
		Mitjana	Desviació típica	Base
Total		9,12	1,43	869
Sexe	Home	8,99	1,43	441
	Dona	9,24	1,43	428
Edat	De 18 a 24 anys	8,74	1,56	82
	De 25 a 39 anys	9,10	1,40	297
	De 40 a 54 anys	9,08	1,46	262
	Més de 55 anys	9,31	1,38	228
Nacionalitat	Andorrana	9,09	1,33	321
	Espanyola	9,36	1,26	363
	Francesa	8,55	1,85	37
	Portuguesa	8,60	1,85	113
	Altres	9,06	1,52	36
Nivell d'estudis	Estudis primaris o inferiors	9,14	1,56	273
	Batxillerat o equivalent i formació professional	9,15	1,42	382
	Estudis universitaris	9,03	1,30	214
Ocupació	Directius, propietaris i comandaments intermedis	8,98	1,56	93
	Professionals, tècnics i similars	9,02	1,26	103
	Personal administratiu i similars	9,13	1,45	110
	Treballadors del comerç, hosteleria i serveis personals	9,05	1,45	163
	Treballadors de la indústria, construcció i servei primari	8,91	1,69	100
	Treballadors no qualificats	9,02	1,45	72
	Jubilats	9,53	1,16	115
	Mestresses de casa	9,37	1,27	60
	Estudiants i altres situacions	9,04	1,52	52

Taula 6.2.3

		Errors o distraccions dels conductor		
		Mitjana	Desviació típica	Base
Total		7,34	1,99	869
Sexe	Home	7,10	2,06	441
	Dona	7,57	1,88	428
Edat	De 18 a 24 anys	7,25	1,85	82
	De 25 a 39 anys	7,35	1,88	297
	De 40 a 54 anys	7,23	1,97	262
	Més de 55 anys	7,46	2,18	228
Nacionalitat	Andorrana	7,18	1,89	321
	Espanyola	7,42	2,03	363
	Francesa	7,33	1,93	37
	Portuguesa	7,39	2,18	113
	Altres	7,71	1,76	36
Nivell d'estudis	Estudis primaris o inferiors	7,50	2,21	273
	Batxillerat o equivalent i formació professional	7,22	1,96	382
	Estudis universitaris	7,33	1,72	214
Ocupació	Directius, propietaris i comandaments intermedis	7,27	1,95	93
	Professionals, tècnics i similars	7,45	1,72	103
	Personal administratiu i similars	7,16	1,59	110
	Treballadors del comerç, hosteleria i serveis personals	6,99	2,14	163
	Treballadors de la indústria, construcció i servei primari	7,31	2,27	100
	Treballadors no qualificats	7,34	2,08	72
	Jubilats	7,61	2,21	115
	Mestresses de casa	7,67	1,67	60
	Estudiants i altres situacions	7,74	1,82	52

Taula 6.2.4

		Utilitzar cotxes massa potents		
		Mitjana	Desviació típica	Base
Total		6,29	2,77	869
Sexe	Home	5,55	2,91	441
	Dona	7,05	2,40	428
Edat	De 18 a 24 anys	6,23	2,63	82
	De 25 a 39 anys	6,26	2,76	297
	De 40 a 54 anys	6,31	2,72	262
	Més de 55 anys	6,32	2,90	228
Nacionalitat	Andorrana	6,09	2,81	321
	Espanyola	6,60	2,62	363
	Francesa	5,53	3,13	37
	Portuguesa	5,94	2,97	113
	Altres	6,72	2,59	36
Nivell d'estudis	Estudis primaris o inferiors	6,70	2,78	273
	Batxillerat o equivalent i formació professional	6,27	2,77	382
	Estudis universitaris	5,79	2,70	214
Ocupació	Directius, propietaris i comandaments intermedis	5,54	2,87	93
	Professionals, tècnics i similars	6,50	2,33	103
	Personal administratiu i similars	6,05	2,72	110
	Treballadors del comerç, hosteleria i serveis personals	6,32	2,70	163
	Treballadors de la indústria, construcció i servei primari	6,11	2,77	100
	Treballadors no qualificats	6,22	3,10	72
	Jubilats	6,48	2,96	115
	Mestresses de casa	7,42	2,48	60
	Estudiants i altres situacions	6,32	2,88	52

Taula 6.2.5

		Mal estat o mala senyalització de les carreteres		
		Mitjana	Desviació típica	Base
Total		6,21	2,41	868
Sexe	Home	6,15	2,44	441
	Dona	6,28	2,38	427
Edat	De 18 a 24 anys	6,36	2,15	82
	De 25 a 39 anys	6,20	2,52	297
	De 40 a 54 anys	6,42	2,29	261
	Més de 55 anys	5,94	2,46	228
Nacionalitat	Andorrana	6,14	2,30	321
	Espanyola	6,19	2,37	363
	Francesa	6,77	2,13	36
	Portuguesa	6,31	2,62	112
	Altres	6,13	3,23	36
Nivell d'estudis	Estudis primaris o inferiors	6,42	2,42	273
	Batxillerat o equivalent i formació professional	6,20	2,39	382
	Estudis universitaris	5,98	2,41	214
Ocupació	Directius, propietaris i comandaments intermedis	6,52	2,07	93
	Professionals, tècnics i similars	6,43	2,22	103
	Personal administratiu i similars	6,11	2,30	109
	Treballadors del comerç, hosteleria i serveis personals	5,99	2,49	163
	Treballadors de la indústria, construcció i servei primari	6,11	2,71	100
	Treballadors no qualificats	6,59	2,51	71
	Jubilats	5,90	2,60	115
	Mestresses de casa	6,60	2,21	60
	Estudiants i altres situacions	6,09	2,29	52

Taula 6.2.6

		Hi ha massa trànsit		
		Mitjana	Desviació típica	Base
Total		6,14	2,74	868
Sexe	Home	5,88	2,82	441
	Dona	6,40	2,62	427
Edat	De 18 a 24 anys	5,79	2,94	82
	De 25 a 39 anys	5,99	2,90	297
	De 40 a 54 anys	6,18	2,70	261
	Més de 55 anys	6,41	2,48	228
Nacionalitat	Andorrana	6,01	2,73	321
	Espanyola	6,30	2,68	363
	Francesa	6,32	2,15	36
	Portuguesa	5,99	3,08	112
	Altres	5,93	2,79	36
Nivell d'estudis	Estudis primaris o inferiors	6,50	2,62	273
	Batxillerat o equivalent i formació professional	6,27	2,77	382
	Estudis universitaris	5,44	2,71	214
Ocupació	Directius, propietaris i comandaments intermedis	5,79	2,78	93
	Professionals, tècnics i similars	6,00	2,51	103
	Personal administratiu i similars	6,04	2,86	109
	Treballadors del comerç, hosteleria i serveis personals	6,08	3,01	163
	Treballadors de la indústria, construcció i servei primari	6,06	2,43	100
	Treballadors no qualificats	6,10	3,11	71
	Jubilats	6,50	2,48	115
	Mestresses de casa	6,82	2,49	60
	Estudiants i altres situacions	6,15	2,75	52

Taula 6.2.7

		Hi ha massa camions, autobusos i vehicles pesats a la carretera		
		Mitjana	Desviació típica	Base
Total		5,99	2,64	868
Sexe	Home	5,71	2,70	441
	Dona	6,28	2,55	427
Edat	De 18 a 24 anys	5,58	2,75	82
	De 25 a 39 anys	5,96	2,75	297
	De 40 a 54 anys	5,95	2,65	261
	Més de 55 anys	6,22	2,43	228
Nacionalitat	Andorrana	5,86	2,66	321
	Espanyola	6,07	2,55	363
	Francesa	6,39	2,09	36
	Portuguesa	5,94	3,06	112
	Altres	6,07	2,53	36
Nivell d'estudis	Estudis primaris o inferiors	6,39	2,54	273
	Batxillerat o equivalent i formació professional	6,05	2,77	382
	Estudis universitaris	5,37	2,43	214
Ocupació	Directius, propietaris i comandaments intermedis	5,61	2,64	93
	Professionals, tècnics i similars	5,87	2,31	103
	Personal administratiu i similars	5,73	2,77	109
	Treballadors del comerç, hosteleria i serveis personals	6,05	2,92	163
	Treballadors de la indústria, construcció i servei primari	6,10	2,51	100
	Treballadors no qualificats	5,74	2,95	71
	Jubilats	6,39	2,42	115
	Mestresses de casa	6,73	2,17	60
	Estudiants i altres situacions	5,73	2,74	52

Taula 6.2.8

		La gent no respecta les normes de trànsit en general		
		Mitjana	Desviació típica	Base
Total		7,86	2,03	868
Sexe	Home	7,66	2,10	441
	Dona	8,06	1,94	427
Edat	De 18 a 24 anys	8,24	1,80	82
	De 25 a 39 anys	7,95	2,00	297
	De 40 a 54 anys	7,60	2,10	261
	Més de 55 anys	7,91	2,04	228
Nacionalitat	Andorrana	7,88	2,02	321
	Espanyola	7,94	2,00	363
	Francesa	7,92	1,98	36
	Portuguesa	7,66	2,12	112
	Altres	7,42	2,27	36
Nivell d'estudis	Estudis primaris o inferiors	8,08	1,93	273
	Batxillerat o equivalent i formació professional	7,83	2,11	382
	Estudis universitaris	7,63	2,00	214
Ocupació	Directius, propietaris i comandaments intermedis	7,02	2,34	93
	Professionals, tècnics i similars	8,14	1,64	103
	Personal administratiu i similars	7,84	1,84	109
	Treballadors del comerç, hosteleria i serveis personals	7,85	1,98	163
	Treballadors de la indústria, construcció i servei primari	7,79	2,04	100
	Treballadors no qualificats	7,45	2,55	71
	Jubilats	8,02	2,10	115
	Mestresses de casa	8,50	1,51	60
	Estudiants i altres situacions	8,51	1,73	52

Taula 6.2.9

		La gent no respecta les normes de limitació de velocitat		
		Mitjana	Desviació típica	Base
Total		8,48	1,77	868
Sexe	Home	8,29	1,92	441
	Dona	8,68	1,57	427
Edat	De 18 a 24 anys	8,54	1,84	82
	De 25 a 39 anys	8,57	1,57	297
	De 40 a 54 anys	8,31	1,86	261
	Més de 55 anys	8,55	1,87	228
Nacionalitat	Andorrana	8,51	1,81	321
	Espanyola	8,56	1,63	363
	Francesa	8,48	1,67	36
	Portuguesa	8,19	1,95	112
	Altres	8,30	2,19	36
Nivell d'estudis	Estudis primaris o inferiors	8,63	1,66	273
	Batxillerat o equivalent i formació professional	8,62	1,68	382
	Estudis universitaris	8,06	1,98	214
Ocupació	Directius, propietaris i comandaments intermedis	7,78	2,28	93
	Professionals, tècnics i similars	8,54	1,48	103
	Personal administratiu i similars	8,52	1,54	109
	Treballadors del comerç, hosteleria i serveis personals	8,26	1,88	163
	Treballadors de la indústria, construcció i servei primari	8,46	1,78	100
	Treballadors no qualificats	8,62	1,75	71
	Jubilats	8,77	1,68	115
	Mestresses de casa	8,86	1,41	60
	Estudiants i altres situacions	9,00	1,56	52

Taula 6.2.10

		Mala preparació dels conductors, la gent condueix malament		
		Mitjana	Desviació típica	Base
Total		6,46	2,40	868
Sexe	Home	6,27	2,30	441
	Dona	6,64	2,49	427
Edat	De 18 a 24 anys	6,73	2,46	82
	De 25 a 39 anys	6,44	2,35	297
	De 40 a 54 anys	6,33	2,46	261
	Més de 55 anys	6,52	2,38	228
Nacionalitat	Andorrana	6,48	2,46	321
	Espanyola	6,37	2,31	363
	Francesa	6,96	2,24	36
	Portuguesa	6,27	2,45	112
	Altres	7,18	2,64	36
Nivell d'estudis	Estudis primaris o inferiors	6,51	2,32	273
	Batxillerat o equivalent i formació professional	6,43	2,44	6,51
	Estudis universitaris	6,43	2,44	6,43
Ocupació	Directius, propietaris i comandaments intermedis	5,50	2,55	93
	Professionals, tècnics i similars	6,56	2,22	103
	Personal administratiu i similars	6,58	2,44	109
	Treballadors del comerç, hosteleria i serveis personals	6,55	2,31	163
	Treballadors de la indústria, construcció i servei primari	6,52	2,02	100
	Treballadors no qualificats	6,10	2,59	71
	Jubilats	6,49	2,57	115
	Mestresses de casa	7,06	2,30	60
	Estudiants i altres situacions	7,05	2,46	52

Taula 6.4

		En alguns països funciona o esta a punt de posar-se en marxa el carnet per punts, amb el que es van restant punts per les infraccions comeses en la conducció fins a la retirada del carnet de conduir. Que li sembla aquest sistema?				Total
		Bé o molt bé	Regular	Malament o molt malament	Ns/nc	Base
Total		79,8%	10,3%	7,6%	2,3%	868
Sexe	Home	77,6%	11,3%	10,1%	1,0%	441
	Dona	82,1%	9,3%	5,1%	3,6%	429
Edat	De 18 a 24 anys	74,7%	9,7%	15,7%	,0%	82
	De 25 a 39 anys	79,9%	11,8%	7,3%	1,0%	298
	De 40 a 54 anys	80,0%	11,7%	6,6%	1,7%	262
	Més de 55 anys	81,2%	7,1%	6,2%	5,4%	228
Nacionalitat	Andorrana	79,9%	9,1%	8,9%	2,1%	321
	Espanyola	82,3%	10,4%	4,8%	2,5%	364
	Francesa	68,7%	6,1%	21,1%	4,1%	37
	Portuguesa	75,0%	13,8%	9,1%	2,0%	113
	Altres	79,4%	13,5%	7,1%	,0%	36
Nivell d'estudis	Estudis primaris o inferiors	80,1%	9,6%	5,3%	4,9%	273
	Batxillerat o equivalent i formació professional	81,5%	9,8%	8,2%	,5%	383
	Estudis universitaris	76,4%	12,1%	9,6%	2,0%	214
Ocupació	Directius, propietaris i comandaments intermedis	75,7%	11,0%	11,9%	1,4%	93
	Professionals, tècnics i similars	81,2%	11,1%	6,3%	1,4%	103
	Personal administratiu i similars	79,5%	10,9%	9,5%	,0%	111
	Treballadors del comerç, hosteleria i serveis personals	81,5%	7,2%	9,8%	1,5%	163
	Treballadors de la indústria, construcció i servei primari	80,3%	13,6%	6,1%	,0%	100
	Treballadors no qualificats	77,3%	12,5%	6,9%	3,2%	72
	Jubilats	76,5%	8,0%	7,2%	8,2%	115
	Mestresses de casa	82,3%	11,0%	2,1%	4,6%	60
	Estudiants i altres situacions	85,8%	11,1%	3,1%	,0%	52

Taula 6.5

		Creu que si a Andorra s'apliqués el carnet per punts es reduiria el nombre d'accidents de trànsit?			Total
		Sí	No	Ns/nc	Base
Total		74,2%	19,3%	6,6%	868
Sexe	Home	68,8%	26,3%	4,9%	441
	Dona	79,8%	12,0%	8,2%	429
Edat	De 18 a 24 anys	61,2%	35,0%	3,8%	82
	De 25 a 39 anys	72,5%	20,8%	6,7%	298
	De 40 a 54 anys	77,2%	17,8%	5,0%	262
	Més de 55 anys	77,7%	13,1%	9,1%	228
Nacionalitat	Andorrana	73,3%	21,3%	5,4%	321
	Espanyola	77,6%	15,6%	6,9%	364
	Francesa	69,4%	20,1%	10,6%	37
	Portuguesa	66,4%	24,0%	9,6%	113
	Altres	77,8%	22,2%	,0%	36
Nivell d'estudis	Estudis primaris o inferiors	75,8%	13,9%	10,3%	273
	Batxillerat o equivalent i formació professional	75,5%	20,2%	4,4%	383
	Estudis universitaris	69,9%	24,3%	5,8%	214
Ocupació	Directius, propietaris i comandaments intermedis	63,6%	31,6%	4,8%	93
	Professionals, tècnics i similars	80,9%	11,7%	7,3%	103
	Personal administratiu i similars	73,2%	22,7%	4,1%	111
	Treballadors del comerç, hosteleria i serveis personals	76,8%	17,6%	5,6%	163
	Treballadors de la indústria, construcció i servei primari	66,4%	28,5%	5,0%	100
	Treballadors no qualificats	83,6%	10,4%	6,0%	72
	Jubilats	74,6%	13,7%	11,7%	115
	Mestresses de casa	80,2%	10,2%	9,6%	60
	Estudiants i altres situacions	67,5%	27,1%	5,4%	52

Taula 6.6

		Vostè condueix habitualment?		Total
		Si	No	Base
Total		75,5%	24,5%	868
Sexe	Home	92,1%	7,9%	441
	Dona	58,5%	41,5%	429
Edat	De 18 a 24 anys	67,7%	32,3%	82
	De 25 a 39 anys	83,7%	16,3%	298
	De 40 a 54 anys	81,7%	18,3%	262
	Més de 55 anys	60,6%	39,4%	228
Nacionalitat	Andorrana	86,2%	13,8%	321
	Espanyola	69,5%	30,5%	364
	Francesa	73,3%	26,7%	37
	Portuguesa	67,1%	32,9%	113
	Altres	69,8%	30,2%	36
Nivell d'estudis	Estudis primaris o inferiors	58,3%	41,7%	273
	Batxillerat o equivalent i formació professional	78,0%	22,0%	383
	Estudis universitaris	93,0%	7,0%	214
Ocupació	Directius, propietaris i comandaments intermedis	93,0%	7,0%	93
	Professionals, tècnics i similars	94,1%	5,9%	103
	Personal administratiu i similars	86,8%	13,2%	111
	Treballadors del comerç, hosteleria i serveis personals	71,7%	28,3%	163
	Treballadors de la indústria, construcció i servei primari	97,1%	2,9%	100
	Treballadors no qualificats	56,4%	43,6%	72
	Jubilats	51,6%	48,4%	115
	Mestresses de casa	53,0%	47,0%	60
	Estudiants i altres situacions	57,4%	42,6%	52