

L'OBSERVATORI
CRES-IEA

Segon quadrimestre del 2005

Centre de Recerca Sociològica
Institut d'Estudis Andorrans

1.- INTRODUCCIÓ	6
1.1.- Introducció.....	6
1.2.- Metodologia.....	6
1.3.- Variables sociodemogràfiques	7
1.4.- Relacions entre variables sociodemogràfiques.....	10
2.- PROBLEMES D'ANDORRA	15
2.1.- Quins considera, per ordre d'importància, els tres principals problemes a Andorra, en l'actualitat?	15
2.2.- I particularment, d'aquests problemes quin és el que mes l'afecta?	19
2.3.- Evolució dels principals problemes des del primer quadrimestre del 2002	20
3.- JOCS DELS PETITS ESTATS	22
3.1.- Vostè considera que els Jocs dels Petits Estats que s'acaben de celebrar a Andorra són positius o negatius per al país, en relació als següents aspectes?.....	22
3.2.- Vostè ha participat activament, ha assistit com a espectador/a o ha seguit pels mitjans de comunicació alguna de les activitats que s'han desenvolupat a Andorra amb motiu dels Jocs dels petits Estats? (Multiresposta).....	22
3.3.- A quins actes o esports ha assistit o ha seguit? (Multiresposta).....	23
3.4.- Amb quin interès ha seguit aquests Jocs dels Petits Estats?.....	24
3.5.- Creu que Andorra tindria capacitat per organitzar grans esdeveniments esportius, culturals, etc.?.....	24
4.- CONCILIACIÓ VIDA FAMILIAR I VIDA LABORAL	25
4.1.- Vostè treballa com a...?	25
4.2.- Quants empleats hi ha a l'empresa on treballa?	26
4.3.- Quina proporció de dones i d'homes hi ha a l'empresa on treballa?	26
4.4.- Habitualment, quantes hores treballa de promig a la setmana?	28
4.5.- Quin tipus d'horari (jornada) fa habitualment?.....	29
4.6.- Habitualment, quants dissabtes i diumenges treballa al mes, i quantes hores treballa aquests dies?	30
4.7.- En relació a les hores que dedica a treballar, està molt, bastant, poc o gens satisfet?	33
4.8.- Preferiria continuar treballant les mateixes hores que treballa actualment, treballar menys hores (per menys salari) o treballar més hores (per més salari)?.....	33
4.9.- Quants anys fa que treballa en la seva actual feina?	34
4.10.- Creu que l'empresa on vostè treballa es preocupa perquè els seus treballadors/es puguin fer compatibles el treball i la vida familiar o personal?	35
4.11.- Creu que per promocionar en la seva empresa és indispensable treballar moltes més hores que el que marca la jornada oficial?	36
4.12.- Digui, si us plau, quina de les següents mesures aplica la seva empresa per ajudar els seus treballadors/es a fer compatible la feina amb la seva vida personal i familiar. (N=490).....	37
4.13.- Vostè utilitza o ha utilitzat aquestes mesures? (N=449)	39
4.14.- Creu que a la seva empresa els seus companys/es de feina i els caps troben bé que una dona redueixi la seva jornada laboral per tenir cura dels fills?	42
4.15.- Vostè té algun problema a l'hora de combinar el temps que dedica al seu treball i a la seva vida familiar?	43
4.16.- Quan torna a casa, es troba massa cansat/da o fatigat/da com per dedicar-se als fills o a la parella (si en té)?.....	43
4.17.- Hi ha algunes activitats o responsabilitats familiars que no pot assumir per causa del temps que passa a la seva feina?	45

4.18.- Quina és la situació laboral/Ocupació actual de la seva parella?	47
4.19.- Habitualment, quantes hores treballa de promig a la setmana la seva parella? 48	
4.20.- Quin tipus d'horari (jornada) fa habitualment la seva parella?	48
4.21.- Habitualment, quants dissabtes i diumenges treballa al mes la seva parella, i quantes hores treballa aquests dies?	48
4.22.- Amb quines persones conviu vostè a la seva llar?	50
4.23.- On estan els seus fills/es des de que acaben l'escola fins que es troben amb vostè o amb la seva parella? (Multiresposta).....	51
4.24.- Amb qui estan habitualment els seus fills/es quan acaben l'escola (o després de les activitats extraescolars si en fan)?	53
4.25.- Vostè s'ocupa d'algun familiar dependent (persones malaltes, discapacitades o gent gran que necessiti algun tipus d'assistència o dedicació especial)?	53
4.26.- Qui l'ajuda principalment per atendre aquesta/es persona/es?.....	54
4.27.- En relació al temps lliure de què disposa, Vostè ens diria que... ..	54
4.28.- I n'està satisfet/a, de la quantitat de temps lliure de què disposa?	55
4.29.- Creu que disposa de prou temps lliure per dedicar-se als seus <i>hobbies</i> o a les seves aficions personals?	56
5.- LLEI ANTI TABAC	57
5.1.- Vostè fuma habitualment?	57
5.2.- Vostè està d'acord amb la llei que entrarà en vigor properament a Espanya, i que a França ja s'aplica, que prohibeix fumar en locals tancats i públics?	58
5.3.- Vostè creu que aquesta llei farà que en general les persones fumin menys?	58
6.- TECNOLOGIES DE LA INFORMACIÓ I COMUNICACIÓ	60
6.1.- Té ordinador a la seva llar?	60
6.2.- Té connexió a Internet?	61
6.3.- Aquesta connexió és.....	61
6.4.- Té connexió a Internet a la seva feina?	62
6.5.- Ha utilitzat un ordinador en els darrers tres mesos (casa o fora de casa)?	63
6.6.- On ha utilitzat l'ordinador? (Multiresposta).....	64
6.7.- S'ha connectat a Internet alguna vegada en els darrers tres mesos?	64
6.8.- Des d'on s'ha connectat a Internet? (Multiresposta)	66
6.9.- Amb quina freqüència s'hi connecta	66
6.10.- Els dies que es connecta a Internet, quant temps està connectat aproximadament?.....	67
6.11.- Mentre utilitzava Internet s'ha trobat amb algun dels següents problemes de seguretat?	67
6.12.- Quins dels següents serveis d'Internet ha utilitzat en aquests darrers mesos? .	68
6.12.1.- Correu electrònic	68
6.12.2.- Estudis o cursos per Internet	68
6.12.3.- Enviament de fitxers.....	69
6.12.4.- Buscar informació de notícies i actualitat	69
6.12.5.- Banca electrònica	69
6.12.6.- Compres.....	69
6.12.7.- Oci	70
6.12.8.- Xats, converses o fòrums.....	70
6.13.- Amb quin idioma són les pàgines web on es connecta normalment?	70
7.- ANNEXOS.....	71
7.1.- Valor estadístic i significació estadística dels resultats.	71
7.2.- Classificació d'ocupacions pel mercat laboral andorrà	73

7.3.-Desglossament de problemes (3 principals problemes d'Andorra).....	75
8.- TAULES	80
Taula 3.1.1	80
Taula 3.1.2	81
Taula 3.1.3	82
Taula 3.1.4	83
Taula 3.1.5	84
Taula 3.1.6	85
Taula 3.2	86
Taula 3.4	87
Taula 3.5	88
Taula 4.4	89
Taula 6.6	90
Taula 4.7	91
Taula 4.8	92
Taula 4.10	93
Taula 4.11	94
Taula 4.12.1	95
Taula 4.12.2	96
Taula 4.12.3	97
Taula 4.12.4	98
Taula 4.12.5	99
Taula 4.12.6	100
Taula 4.12.7	101
Taula 4.12.8	102
Taula 4.12.9	103
Taula 4.12.10	104
Taula 4.13.1	105
Taula 4.13.2	106
Taula 4.13.3	107
Taula 4.13.4	108
Taula 4.13.5	109
Taula 4.13.7	111
Taula 4.13.9	113
Taula 4.13.10	114
Taula 4.14.1	115
Taula 4.14.2	116
Taula 4.14.3	117
Taula 4.14.4	118
Taula 4.15	119
Taula 4.16	120
Taula 4.17	121
Taula 4.25	122
Taula 4.27	123
Taula 4.28	124
Taula 4.29	125
Taula 5.1	126
Taula 5.2	127
Taula 5.3	128

Taula 6.4	129
Taula 6.5	130
Taula 6.7	131
Taula 6.9	132
Taula 6.10	133
Taula 6.12.1	134
Taula 6.12.2	135
Taula 6.12.3	136
Taula 6.12.4	137
Taula 6.12.5	138
Taula 6.12.6	139
Taula 6.12.7	140
Taula 6.12.8	141



1.- INTRODUCCIÓ

1.1.- Introducció

L'Observatori d'Andorra és un instrument que vol mesurar tant les percepcions de la població sobre diversos aspectes de la societat andorrana com la seva evolució. És per això que aquesta enquesta es fa de manera periòdica (tres cops a l'any) i té preguntes que es repeteixen de manera cíclica, preguntes que tracten sobre temes d'actualitat i preguntes sobre temes relacionats amb les línies d'investigació del nostre centre.

Els resultats d'aquest observatori volen ser comparables amb enquestes similars que es realitzen a països del nostre entorn (com les del CIS a Espanya, l'Insee a França, o l'Eurostat a tota la Unió Europea). És per això que el disseny de l'observatori i de moltes de les seves preguntes han estat inspirats en l'Eurostat europeu.

L'observatori d'aquest quadrimestre és pot dividir en 5 parts:

- Preguntes sobre els principals problemes a Andorra i principals problemes que afecten als enquestats a nivell personal
- Preguntes sobre els Jocs dels Petits Estats
- Preguntes sobre la conciliació de la vida laboral i familiar
- Preguntes sobre la llei contra el consum de tabac
- Preguntes sobre les tecnologies de la informació i la comunicació

Els resultats que presentem a continuació són les primeres relacions fetes a partir de les dades de l'enquesta. En molts casos són anàlisis descriptives, en altres ens permeten fer hipòtesis de treball que intentarem validar en estudis més aprofundits.

1.2.- Metodologia

Aquest treball s'ha fet mitjançant una enquesta personal telefònica.

L'univers és tota la població andorrana més gran de 18 anys.

La mostra són 848 persones enquestades escollides de manera aleatòria sistemàtica entre totes les llars que tenen telèfon i totes les persones que tenen mòbil i estan a la guia telefònica. Dintre de cada llar la persona enquestada també ha estat elegida de manera aleatòria, a fi i efecte de tenir la mostra el més representativa possible de tota la població.

Amb un nivell de confiança del 95,5%, el marge d'error és del 3,41% amb la hipòtesis més desfavorable $P=Q=50$ i en el supòsit d'una selecció aleatòria simple. (Veure annex)¹

¹ En l'annex 1 al final del document, s'adjunta una nota metodològica per explicar amb més detall què significa el valor estadístic (marges d'error) a l'hora d'interpretar els resultats de les enquestes.

1.3.- Variables sociodemogràfiques

Per tal d'adequar la proporció de la mostra als percentatges reals que hi ha a la població d'Andorra, s'han calculat els corresponents coeficients de ponderació per sexe i grups d'edat. Un cop aplicats aquests coeficients, obtenim una mostra amb un 50,4% d'homes i un 49,6% de dones, i en funció de l'edat hi ha aproximadament un 9% de persones entre els 18 i els 24 anys, un 34% entre 25 i 39 anys, un 30% entre 40 i 54 anys i un 26% són majors de 55 anys.

La resta de variables sociodemogràfiques de les persones enquestades (nacionalitat, nivell d'estudis, ocupació, etc.) s'han calculat després d'aplicar aquesta ponderació en funció del sexe i edat.

Sexe

	Freqüència	Percentatge
Home	428	50,4
Dona	420	49,6
Total	848	100,0

Edat

	Freqüència	Percentatge
De 18 a 24 anys	80	9,4
De 25 a 39 anys	290	34,2
De 40 a 54 anys	256	30,2
Més de 55 anys	222	26,2
Total	848	100,0

Nacionalitat

	Freqüència	Percentatge
Andorrana	306	36,1
Espanyola	344	40,6
Francesa	44	5,1
Portuguesa	113	13,3
Altres	41	4,9
Total	848	100,0

Nivell d'estudis

	Freqüència	Percentatge
Estudis primaris o equivalents i sense estudis	280	33,0
Estudis secundaris o Formació Professional	358	42,2
Estudis universitaris	209	24,6
Ns/nc	2	,2
Total	848	100,0

Estat civil

	Freqüència	Percentatge
Solter/a	167	19,7
Parella de fet	99	11,7
Casat/da	479	56,4
Separat/da o divorciat/da	44	5,2
Vidu/a	58	6,9
Altres	2	,2
Total	848	100,0

Membres de la llar

	Freqüència	Percentatge
Viu sol/a	133	15,7
Conviven 2 persones	237	27,9
Conviven 3 persones	231	27,3
Conviven 4 persones	196	23,1
Conviven 5 persones o més	51	6,1
Total	848	100,0

Quants fills/es viuen amb vostè?

	Freqüència	Percentatge
1	215	25,3
2	159	18,7
3	30	3,6
4	4	,4
No té fills/es o no hi conviven	441	52,0
Total	848	100,0

Ocupació actual

	Frecuencia	Porcentaje
Directius, propietaris i comandaments intermedis	84	9,9
Professionals, tècnics i similars	96	11,3
Personal administratiu i similars	86	10,1
Treballadors del comerç, hosteleria i serveis personals	126	14,9
Treballadors de la indústria, construcció i sector primari	111	13,1
Treballadors no qualificats	90	10,6
Jubilats	121	14,3
Mestresses de casa	63	7,4
Estudiants i altres situacions	71	8,4
Total	848	100,0

* Es pot veure el detall de les diferents feines que inclou cada grup en l'annex 2 (classificació d'ocupacions).

Sector d'ocupació

	Frecuencia	Porcentaje válido
Sector industrial i garatges, transport, sector primari	51	8,6
Construcció i annexes	110	18,5
Comerç	84	14,2
Hoteleria i restauració, serveis personals i d'oci	96	16,3
Organismes financers i assegurances, immobiliàries	65	11,0
Professions liberals, ensenyament i sanitat	87	14,8
Administració pública i parapúbliques	49	8,3
Personal domèstic	49	8,3
Total	592	100,0

Poble/parròquia on viu

	Freqüència	Percentatge
Canillo	9	1,1
Encamp	119	14,0
Ordino	24	2,8
La Massana	108	12,7
Andorra la Vella	285	33,7
Sant Julià de Lòria	120	14,1
Escaldes-Engordany	180	21,2
Fronterer	2	,3
Ns/nc	1	,1
Total	848	100,0

1.4.- Relacions entre variables sociodemogràfiques

En aquest apartat s'analitzen algunes relacions entre les variables sociodemogràfiques de la població que presenten una associació significativa segons les proves estadístiques utilitzades (veure annex sobre la significació estadística dels resultats):

Relació entre edat i nivell d'estudis

	Edat agrupada				Total
	De 18 a 24 anys	De 25 a 39 anys	De 40 a 54 anys	Més de 55 anys	
Estudis primaris o equivalents i sense estudis	4 5,0%	57 19,7%	86 33,6%	132 59,5%	279 32,9%
Estudis secundaris o Formació Professional	54 67,5%	134 46,2%	119 46,5%	50 22,5%	357 42,1%
Estudis universitaris	22 27,5%	99 34,1%	51 19,9%	38 17,1%	210 24,8%
Ns/nc				2 ,9%	2 ,2%
Total	80 100,0%	290 100,0%	256 100,0%	222 100,0%	848 100,0%

S'observa hi ha una relació significativa entre l'edat i el nivell d'estudis de les persones enquestades, ja que la proporció dels que tenen estudis primaris o inferiors és més alta en els grups de més edat (passa del 5% dels més joves al 59% dels majors de 55 anys), alhora que disminueix la proporció dels que tenen estudis secundaris (Batxillerat i FP) i universitaris, tot i que cal tenir en compte que el grup dels menors de 25 anys estan infrarepresentats en el nivell d'estudis universitaris degut a que hi ha joves que encara no han finalitzat els seus estudis. Aquesta relació entre edat i nivell d'estudis s'explica per la progressiva generalització de l'educació secundària i superior en les darreres dècades, de manera que les generacions més joves han pogut accedir a nivells d'estudis més alts que els grups de més edat.

Relació entre sexe i nivell d'estudis

	Sexe		Total
	Home	Dona	
Estudis primaris o equivalents i sense estudis	116 27,1%	163 38,8%	279 32,9%
Estudis secundaris o Formació Professional	194 45,3%	164 39,0%	358 42,2%
Estudis universitaris	116 27,1%	93 22,1%	209 24,6%
Ns/nc	2 ,5%		2 ,2%
Total	428 100,0%	420 100,0%	848 100,0%

Les dones tenen estudis primaris en major proporció que els homes, mentre que els homes tenen amb major freqüència estudis secundaris i universitaris. Aquesta diferència

és deguda sobretot, als desequilibris educatius entre sexes en les generacions grans, si bé aquesta tendència s'està invertint en les generacions més joves.

Relació entre nacionalitat i nivell d'estudis

	Agrupació de la nacionalitat					Total
	Andorrana	Espanyola	Francesa	Portuguesa	Altres	
Estudis primaris o equivalents i sense estudis	54 17,6%	166 48,4%	4 9,3%	51 45,1%	5 11,9%	280 33,1%
Estudis secundaris o Formació Professional	157 51,3%	97 28,3%	31 72,1%	60 53,1%	12 28,6%	357 42,1%
Estudis universitaris	93 30,4%	80 23,3%	8 18,6%	2 1,8%	25 59,5%	208 24,6%
Ns/nc	2 ,7%					2 ,2%
Total	306 100,0%	343 100,0%	43 100,0%	113 100,0%	42 100,0%	847 100,0%

També s'observen diferències significatives del nivell de formació de les persones enquestades en funció de la nacionalitat, destacant que les persones de nacionalitat andorrana i el grup d'altres nacionalitats tenen proporcions superiors d'estudis universitaris, mentre que les persones de nacionalitat portuguesa i espanyola tenen en major proporció estudis primaris que la resta de grups. Això s'explica perquè són els grups nacionals que han arribat a Andorra per motius laborals, en feines que en molts casos no requereixen un nivell formatiu gaire alt. Per una altra part, el fet que el nivell de formació universitària dels portuguesos sigui més baix que entre els espanyols, s'explica, en part, pels anys de presència a Andorra; això comportaria que les noves generacions d'espanyols hagin incrementat el seu nivell d'estudis per efecte de la mobilitat social ascendent, mentre que els portuguesos que figuren a la taula corresponen a les primeres generacions d'arribada al Principat (és a dir, són contingents nets d'emigrants, amb els dèficits formatius que aquesta circumstància duu associada, i que es donà també en el cas dels espanyols, quan vingueren les primeres onades migratòries). També indica que són d'immigrants de primera generació i que aquesta immigració es produeix en els treballs menys qualificats de l'escala ocupacional del mercat laboral andorrà.

Relació entre gènere i ocupació

	Sexe		Total
	Home	Dona	
Directius, propietaris i comandaments intermedis	62 14,5%	22 5,3%	84 9,9%
Professionals, tècnics i similars	57 13,3%	38 9,1%	95 11,2%
Personal administratiu i similars	23 5,4%	63 15,0%	86 10,2%
Treballadors del comerç, hosteleria i serveis personals	60 14,0%	66 15,8%	126 14,9%
Treballadors de la indústria, construcció i sector primari	107 25,0%	4 1,0%	111 13,1%
Treballadors no qualificats	22 5,1%	68 16,2%	90 10,6%
Jubilats	58 13,6%	63 15,0%	121 14,3%
Mestresses de casa		63 15,0%	63 7,4%
Estudiants i altres situacions	39 9,1%	32 7,6%	71 8,4%
Total	428 100,0%	419 100,0%	847 100,0%

En aquesta taula destaca que els homes ocupen en major proporció que les dones els llocs de directius, propietaris i comandaments intermedis, mentre que les dones tenen una proporció superior en els llocs no qualificats (segregació vertical). També hi ha una segmentació en relació als tipus d'activitat (segregació horitzontal), ja que en els sectors de construcció i indústria hi ha una presència majoritària d'homes, mentre que les dones treballen en major proporció que els homes com a personal administratiu, a més de la presència exclusiva de dones en la categoria de mestresses de casa.

Aquestes diferències reproduïxen en l'àmbit laboral la divisió sexual de rols entre homes i dones, que tradicionalment encarava els homes cap al món del treball (entès sobretot en termes industrials), mentre que la dona es dedicava bàsicament a tenir cura de les persones. En aquest sentit, la major presència de les dones en ocupacions de serveis (especialment assistencials) es pot interpretar com una continuació d'aquests rols de cuidadora. Això explicaria el fet que les dones són presents en el sector terciari, com a infermeres o mestres (evident prolongació del rol de cuidadora), però també en tasques administratives i en el sector comerç i de venda, així com en altres serveis on predomina un perfil buscat que aplegui una predisposició a l'amabilitat, l'explicació, la relació amb els altres, i l'afabilitat de cara al públic (aspectes constitutius de base del rol tradicional de la dona com a mare o com a esposa). Per contra, a la indústria i a la construcció, on aquestes qualitats són supèrflues, predomina la presència masculina.

Per una altra part, la major presència femenina en els treballs menys qualificats també ve condicionada pel diferencial educatiu entre homes i dones de certes generacions intermèdies i avançades.

Relació entre ocupació i nivell d'estudis

	Nivell d'estudis			Total
	Estudis primaris o equivalents i sense estudis	Estudis secundaris o Formació Professional	Estudis universitaris	
Directius, propietaris i comandaments intermedis	10 3,6%	40 11,2%	33 15,9%	83 9,8%
Professionals, tècnics i similars	4 1,4%	13 3,6%	78 37,5%	95 11,3%
Personal administratiu i similars	4 1,4%	57 16,0%	25 12,0%	86 10,2%
Treballadors del comerç, hosteleria i serveis personals	33 11,8%	75 21,0%	18 8,7%	126 14,9%
Treballadors de la indústria, construcció i sector primari	46 16,5%	58 16,2%	5 2,4%	109 12,9%
Treballadors no qualificats	56 20,1%	32 9,0%	2 1,0%	90 10,7%
Jubilats	79 28,3%	29 8,1%	13 6,3%	121 14,3%
Mestresses de casa	33 11,8%	20 5,6%	10 4,8%	63 7,5%
Estudiants i altres situacions	14 5,0%	33 9,2%	24 11,5%	71 8,4%
Total	279 100,0%	357 100,0%	208 100,0%	844 100,0%

En general, en els llocs més qualificats com els directius i comandaments intermedis, i sobretot entre els professionals i tècnics hi ha major proporció de persones amb nivell d'estudis universitaris, i entre el personal administratiu hi ha sobretot persones amb estudis secundaris i universitaris. Entre els treballadors qualificats i semiqualicats (tant del comerç, restauració i altres serveis, com de la indústria i la construcció) hi ha en major proporció de persones amb estudis primaris i secundaris i pocs amb formació universitària, i entre els treballadors no qualificats destaca una major presència de persones amb estudis primaris o inferiors i una menor proporció amb estudis secundaris i universitaris.

Relació entre ocupació i nacionalitat

	Nacionalitat					Total
	Andorrana	Espanyola	Francesa	Portuguesa	Altres	
Directius, propietaris i comandaments intermedis	40 13,1%	35 10,2%	6 13,6%		2 4,9%	83 9,8%
Professionals, tècnics i similars	46 15,1%	37 10,8%	6 13,6%	1 ,9%	6 14,6%	96 11,3%
Personal administratiu i similars	49 16,1%	29 8,4%	2 4,5%	3 2,6%	3 7,3%	86 10,1%
Treballadors del comerç, hosteleria i serveis personals	40 13,1%	48 14,0%	11 25,0%	20 17,5%	7 17,1%	126 14,9%
Treballadors de la indústria, construcció i sector primari	22 7,2%	46 13,4%	9 20,5%	29 25,4%	5 12,2%	111 13,1%
Treballadors no qualificats	4 1,3%	34 9,9%		47 41,2%	4 9,8%	89 10,5%
Jubilats	44 14,4%	61 17,7%	7 15,9%		10 24,4%	122 14,4%
Mestresses de casa	15 4,9%	38 11,0%	2 4,5%	6 5,3%	2 4,9%	63 7,4%
Estudiants i altres situacions	45 14,8%	16 4,7%	1 2,3%	8 7,0%	2 4,9%	72 8,5%
Total	305 100,0%	344 100,0%	44 100,0%	114 100,0%	41 100,0%	848 100,0%

La relació entre ocupació i nacionalitat mostra la segmentació del mercat laboral andorrà, ja que en els llocs superiors de l'estructura ocupacional hi ha una major proporció d'andorrans (i en alguns casos de francesos i d'altres nacionalitats), destacant també els andorrans entre el personal administratiu. Com a treballadors de la indústria i la construcció i entre els treballadors no qualificats destaca una proporció superior de portuguesos. Així, els andorrans i alguns immigrants (com part dels espanyols i francesos, i altres de països del nord d'Europa) treballen preferentment en ocupacions més qualificades i amb millors condicions (segment primari o "nucli"), mentre que altres grups d'immigrants com els portuguesos i els de països extracomunitaris treballen en major proporció en feines no qualificades (segment secundari o "perifèria").

També cal tenir en compte la correlació entre l'ocupació i el nivell d'estudis requerit, fet que explica que en determinades ocupacions sigui més freqüent la presència d'uns orígens o d'uns altres, ja que per raons d'estructura social aquests van associats a la tinença de més o menys recursos educatius.

2.- PROBLEMES D'ANDORRA

2.1.- Quins considera, per ordre d'importància, els tres principals problemes a Andorra, en l'actualitat?

A la taula següent es pot apreciar la llista de l'agrupació de problemes que els enquestats han respost com a primera opció (el desglossament detallat de tots els problemes anomenats pels enquestats es pot trobar a l'annex 7.3)

	Casos	% col.
Trànsit	442	52,2%
Vivenda cara	207	24,4%
Nivell de vida car	34	4,0%
Manca d'infraestructures i equipaments	29	3,5%
Polítiques socials, prestacions i pensions	26	3,1%
Medi ambient	10	1,2%
Manca d'aparcaments	10	1,2%
Transport públic	8	,9%
Salaris baixos	7	,9%
Creixement desordenat	7	,8%
Qualitat de vida	6	,7%
Joventut	6	,7%
Educació	5	,6%
Condicions de treball	4	,5%
Política andorrana	4	,5%
Manca de mà d'obra	3	,4%
Economia	3	,3%
Pèrdua d'identitat	3	,3%
Turisme	2	,3%
Dificultats dels immigrants	2	,3%
Valors	2	,2%
Integració al país dels immigrants	2	,2%
Sanitat	1	,1%
Problemes socials	1	,1%
Funcionament de les administracions	1	,1%
Guarderies	1	,1%
Altres	4	,4%
Ns/nc	5	,6%
Cap	11	1,3%

Si considerem el conjunt dels tres problemes esmentats per cada enquestat, els resultats es poden apreciar a la taula següent:

	Casos	% resp. col.
Trànsit	665	78,4%
Vivenda cara	509	60,0%
Nivell de vida car	253	29,8%
Manca d'infraestructures i equipaments	110	12,9%
Polítiques socials, prestacions i pensions	93	11,0%
Salaris baixos	91	10,7%
Medi ambient	63	7,4%
Creixement desordenat	51	6,0%
Qualitat de vida	50	5,9%
Transport públic	39	4,6%
Manca d'aparcaments	36	4,3%
Condicions de treball	29	3,4%
Pèrdua d'identitat	20	2,3%
Educació	16	1,9%
Política andorrana	16	1,9%
Sanitat	13	1,6%
Turisme	13	1,6%
Joventut	11	1,3%
Manca de mà d'obra	11	1,2%
Dificultats dels immigrants	9	1,0%
Economia	8	,9%
Valors	7	,8%
Funcionament de les administracions	7	,8%
Integració al país dels immigrants	5	,6%
Problemes socials	4	,5%
Guarderies	4	,5%
Altres	17	2,0%
Cap	11	1,3%
Ns/nc	5	,6%

Al ser una taula conjunta (on estan agrupats els tres principals problemes per cada enquestat) la suma dels percentatges és més gran de 100.

El trànsit és el principal problema més esmentat, i que en aquest observatori el seu percentatge augmenta lleugerament en relació al del quadrimestre anterior (passa del 75% als 78%). Com a dada interessant podem remarcar que, al contrari que als altres anys, no s'ha produït una disminució de les persones que han respost aquest problema aquest quadrimestre. Segurament el volum d'obres públiques (i el tancament parcial de l'avinguda Meritxell) són responsables d'aquest augment de respostes amb aquest problema en aquesta època de l'any.

La "vivenda cara" ha continuat augmentant el seu percentatge, passant del 56% de l'observatori del primer quadrimestre del 2005 al 60% de l'actual. El "nivell de vida car" té una lleugera disminució i passa del 33% al 30% de les respostes dels enquestats.

En la quarta posició trobem les “infraestructures i equipaments”, amb un percentatge del 13% (un 10% a l'observatori dels tercer quadrimestre del 2004). Dins d'aquest grup hem de destacar l'increment del problema “masses obres al carrer”(que passa del 5% al 9% de les respostes) i l'1% dels enquestats que respon específicament “les obres de l'avinguda Meritxell”, aspecte que reforça i confirma la hipòtesi d'interpretació que apuntàvem en el cas del trànsit.

Com a cinquè problema tenim “polítiques socials, prestacions i pensions” amb un percentatge del 11% (el quadrimestre anterior era del 8%). Dins d'aquest conjunt de problemes hi ha hagut un augment significatiu del problema “pensions baixes” (que ha passat d'un 3% a quasi el 6% de les respostes) i el sisè problema més esmentat és “salari baixos”, amb una mica menys del 11% (el quadrimestre anterior tenia un percentatge del 9%).

Tal com vàrem fer l'observatori anterior, hem agrupat els principals problemes per àrees temàtiques. Com principals trets a destacar podem dir que: en aquest observatori, el conjunt de problemes relacionat amb el cost de la vida “el nivell de vida car, la “vivenda cara i els salari baixos”, torna a ser el principal problema per part de la població, amb un percentatge lleugerament superior respecte a l'any passat (ha passat del 99% a una mica més de 100% dels casos. El fet de que la suma dels problemes sigui més gran que 100 és degut a que hi ha enquestats que han pogut dir a la vegada més d'un dels tres problemes agrupats).

En la segona posició tenim el “trànsit”, que com hem apuntat anteriorment, obté un percentatge lleugerament superior al de l'anterior quadrimestre.

La “manca d'infraestructures i equipaments” i la “manca d'aparcaments” obté 2% percentuals més que l'anterior observatori (passa d'un 15% a un 17%) i es troba a la tercera posició.

El grup format per “les polítiques socials, prestacions i pensions, sanitat, guarderies i problemes socials” és el quart problema més esmentat (a l'anterior quadrimestre era el cinquè problema) augmentant 1 punt el seu percentatge (passa del 13% de les respostes dels enquestats al 14% d'aquest quadrimestre).

El “medi ambient i el creixement desordenat” apareix com el cinquè problema més esmentat, amb un percentatge del 13% (el mateix percentatge del quadrimestre anterior tot i que en el darrer observatori estava en quarta posició).

	Casos	% resp. col.
Nivell de vida car, vivenda cara i salaris baixos	853	100,5%
Trànsit	665	78,4%
Manca d'infraestructures i equipaments i aparcaments	146	17,2%
Polítiques socials, prestacions i pensions, sanitat, guarderies i problemes socials en general	114	13,6%
Medi ambient i creixement desordenat	114	13,4%
Qualitat de vida	50	5,9%
Transport públic	39	4,6%
Condicions de treball	29	3,4%
Pèrdua d'identitat i integració dels immigrants	25	2,9%
Política andorrana i funcionament de les administracions	23	2,7%
Economia i manca de mà d'obra	19	2,1%
Educació	16	1,9%
Turisme	13	1,6%
Joventut	11	1,3%
Dificultats dels immigrants	9	1,0%
Valors	7	,8%
Altres	17	2,0%
Cap	11	1,3%
Ns/nc	5	,6%

2.2.- I particularment, d'aquests problemes quin és el que mes l'afecta?

	Freqüència	Percentatge
Trànsit	325	38,6%
Vivenda cara	197	23,4%
Nivell de vida car	91	10,8%
Polítiques socials, prestacions i pensions	49	5,9%
Salaris baixos	28	3,3%
Manca d'infraestructures i equipaments	17	2,0%
Transport públic	16	1,9%
Qualitat de vida	15	1,8%
Medi ambient	14	1,6%
Creixement desordenat	12	1,4%
Educació	9	1,1%
Condicions de treball	7	,9%
Manca d'aparcaments	6	,7%
Sanitat	6	,7%
Joventut	6	,7%
Economia	5	,6%
Política andorrana	5	,6%
Pèrdua d'identitat	3	,4%
Turisme	2	,3%
Dificultats dels immigrants	2	,2%
Manca de mà d'obra	1	,2%
Integració al país dels immigrants	1	,2%
Funcionament de les administracions	1	,2%
Problemes socials	1	,1%
Valors	1	,1%
Altres	4	,4%
Cap	12	1,4%
Ns/nc	6	,7%
Total	843	100,0%

Un 39% dels enquestats afirma que “el trànsit” és el problema que més l'afecta (a l'observatori anterior aquest percentatge era del 40%). Seguidament trobem a la “vivenda cara” amb un 23% dels casos (un percentatge 3% superior al del darrer quadrimestre) i el “nivell de vida car”, que passa del 13% a l'11%. Polítiques socials, prestacions i pensions té un augment significatiu, passant del 3 al 6% dels problemes que més afecten a la població.

2.3.- Evolució dels principals problemes des del primer quadrimestre del 2002

En els següents gràfics es poden apreciar les evolucions més significatives dels principals problemes que han contestat els enquestats al llarg d'aquest tres anys.

S'ha d'esmentar que fins a l'observatori del primer quadrimestre del 2003, es demanaven quins eren “els **dos principals problemes**” d'Andorra. A partir del segon quadrimestre de l'any 2003, ja demanem quins són “els **tres principals problemes**” per ordre d'importància d'Andorra. Aquest canvi en la pregunta sens dubte explica, en alguns casos, augments en els percentatges de les respostes a partir del segon quadrimestre del 2003.

Evolució del conjunt de problemes “Nivell de vida car, vivenda cara i salaris baixos” i la “vivenda cara”

Gràfic 1

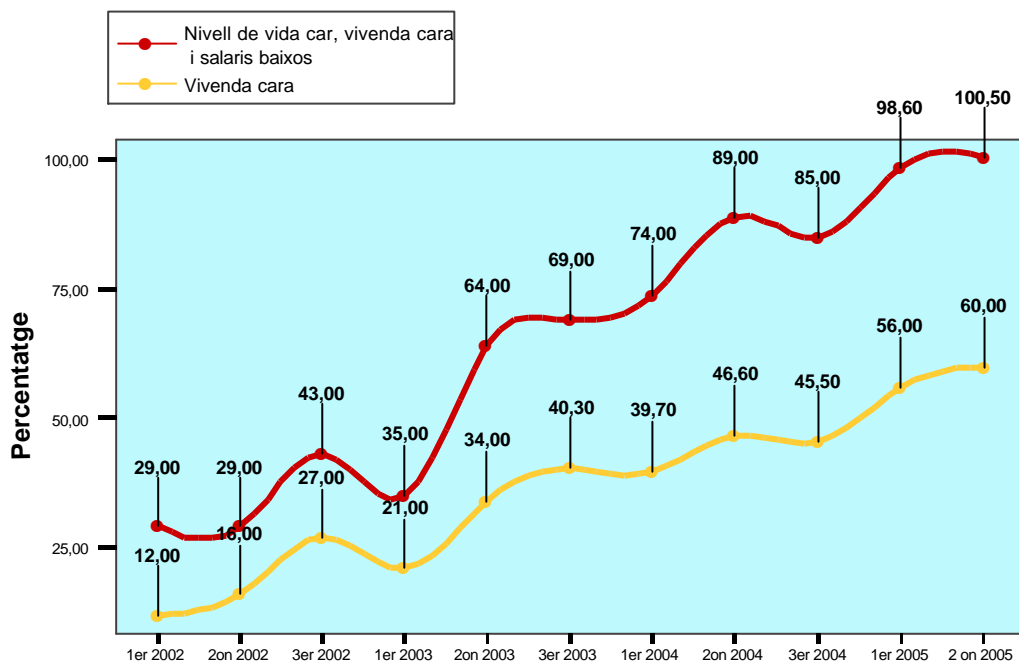

La gràfica anterior demostra com aquest conjunt de problemes ha tingut una evolució creixent al llarg d'aquest onze observatoris, i com dins del seu percentatge, la “vivenda cara” té una proporció molt significativa. Tot i amb això, els altres problemes (“nivell de vida car” i “salaris baixos”) també han anat creixent en rellevància pels andorrans, cosa que ha fet que la problemàtica de conjunt s'hagi disparat. Es detecten tres salts qualitius: un primer, que es produeix en el 2n quadrimestre de 2003, quan aquests dos problemes passen a representar un 30% de les respostes (val a dir que es provenia d'un 13-17% durant el 2002 i el 1r quadrimestre del 2003). Aquest salt implicà que la “vivenda cara”, tot i el seu inexorable ascens quant a preocupació pels andorrans, ja representés només la meitat de les respostes al·lusives al conjunt (quan abans havia representat els dos terços, aproximadament). El segon salt qualitatiu es dona en el 2n

quadrimestre de 2004, quan la preocupació per la “vivenda cara” supera el 46%, i la preocupació pel “nivell de vida car” i els “salaries baixos” passa a ser de quasi un 43%. A nivell de conjunt, la problemàtica afegida assoleix un nivell de preocupació del 89%. Finalment, el tercer salt qualitatiu el trobem justament en el present 1r quadrimestre del 2005, quan el que augmenta novament és la preocupació per la “vivenda cara”, que passa a un 56% dels enquestats (a l’observatori actual puja al 60%). Amb el manteniment de cotes per damunt del 40% en els altres dos problemes, la problemàtica de conjunt arriba ara al 100%.

Evolució del problema del “trànsit” i el “d’infraestructures, equipaments i aparcaments”

Gràfic 2

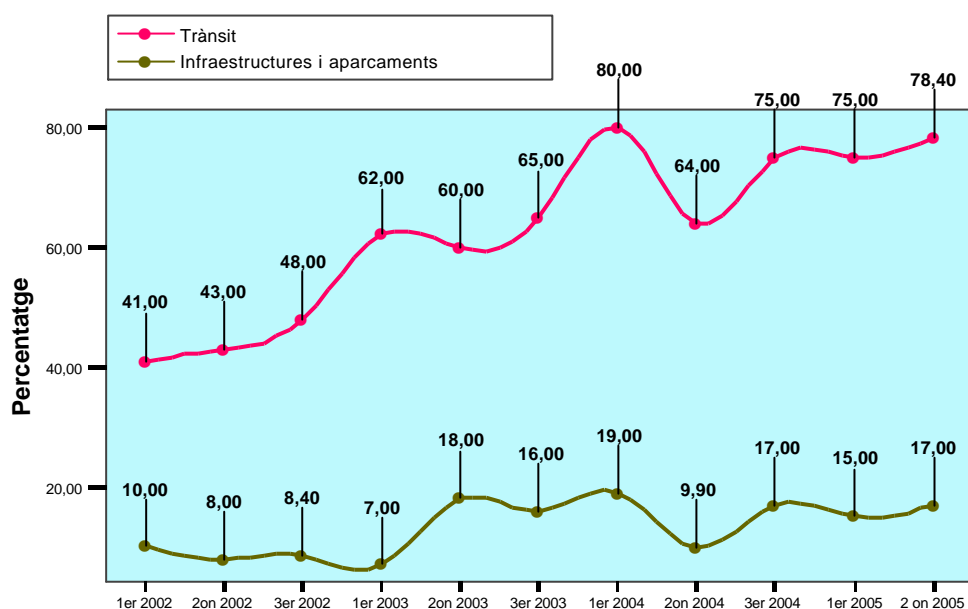

Com es pot apreciar al gràfic anterior, el trànsit t ha anat augmentant el seu pes específic en relació al conjunt de problemes més esmentats per part de la població des de principis del 2002, tot i que en aquest quadrimestre (que normalment és l’època de l’any on s’esmenta més aquest problema) sembla haver una certa estabilització al voltant de la cota del 75% (amb una lleugera baixada envers el 80% que es donava en el 1r quadrimestre del 2004). Malgrat que el segon quadrimestre de cada any és on hi ha menys percentatge de persones que diuen aquest problema, en aquest any ha hagut un augment. El gran volum d’obres públiques (i en especial el tancament parcial de l’avinguda Meritxell) segurament ha influït de manera clara en aquest augment de respostes en aquesta època. Així dins del grup de “infraestructures i equipaments” ha hagut un augment significatiu de persones que declaren com a un dels principals problemes d’Andorra “masses obres al carrer” (ha passat del 5% al 9%) i un altre 1% ha respost específicament com el principal problema “les obres de l’avinguda Meritxell”.

3.- JOCS DELS PETITS ESTATS

3.1.- Vostè considera que els Jocs dels Petits Estats que s'acaben de celebrar a Andorra són positius o negatius per al país, en relació als següents aspectes?

	Positius	Ni positius ni negatius	Negatius	Ns/nc
Millorar les instal·lacions esportives	74,2%	15,6%	3,1%	7,1%
Fomentar la pràctica de l'esport	84,0%	6,9%	2,1%	7,0%
Fomentar el voluntariat	85,9%	5,0%	1,0%	8,1%
Projecció internacional d'Andorra	73,1%	15,8%	3,5%	7,5%
Promoció del turisme	70,7%	18,2%	5,1%	6,1%
Economia del país	53,3%	21,2%	10,8%	14,8%

La població d'Andorra, valora positivament els Jocs dels Petits Estats celebrats aquest any, sobretot pel foment del voluntariat (86%) i de la pràctica de l'esport (84%), i també majoritàriament els consideren positius per la millora de les instal·lacions esportives (74%), per a la projecció internacional d'Andorra (73%) i la promoció del turisme (71%), mentre que l'efecte sobre l'economia del país és menys valorat (el 53% considera els jocs positius en aquest aspecte, el 21% ni positiu ni negatiu i l'11% negatiu, encara que un 15% no ho sap o no ha respost). Pel que sembla, la percepció és més nítida pel que fa als factors que la població associa directament a l'esdeveniment (com és el voluntariat, el foment de l'esport i la millora d'instal·lacions), mentre que la percepció baixa a mesura que el factor associat és més indirecte (passa amb el cas del turisme, però sobretot amb l'economia, on fins i tot hi ha quasi un 11% que sembla fixar-se més en la despesa realitzada que no en la dinamització que els Jocs puguin comportar).

En funció de les variables sociodemogràfiques de les persones enquestades, només destaca que les persones de nacionalitat andorrana i francesa opinen en menor proporció que els altres grups de nacionalitats que els Jocs són positius per millorar les instal·lacions esportives, per fomentar l'esport, per la projecció internacional d'Andorra i per l'economia del país.

3.2.- Vostè ha participat activament, ha assistit com a espectador/a o ha seguit pels mitjans de comunicació alguna de les activitats que s'han desenvolupat a Andorra amb motiu dels Jocs dels petits Estats? (Multiresposta)

	Freqüència	Percentatge
Ha participat (organització, voluntariat, esport)	42	5,0
Ha assistit a alguna activitat com a espectador/a	144	17,0
Ha seguit alguna activitat pels mitjans de comunicació	410	48,4
No ha participat ni ha assistit ni ha seguit cap activitat	329	38,8
Base	848	

Un 48% de les persones enquestades han seguit els Jocs dels Petits Estats pels mitjans de comunicació, un 17% hi han assistit com a espectadors/es i un 5% hi han participat activament (ja sigui en l'organització, com a voluntaris o esportistes), mentre que un 39% diu que no ha participat, ni ha assistit ni ha seguit cap de les activitats d'aquest esdeveniment esportiu.

Les dones diuen en major proporció que han seguit alguna activitat dels Jocs pels mitjans de comunicació (el 57% de les dones pel 40% dels homes), mentre que hi ha més proporció d'homes que no els han seguit (el 44% dels homes pel 34% de les dones), encara que també diuen amb més freqüència que les dones que han participat (el 7% dels homes i el 3% de les dones) o han assistit a algun acte (19% dels homes i el 15% de les dones). Per edats destaca que els més joves han participat o han assistit als Jocs en major proporció que els més grans (un 12% dels que tenen entre 18 i 24 anys hi ha participat i un 37% hi ha assistit), mentre que amb l'edat augmenta la proporció dels que no han seguit els Jocs (un 49% dels majors de 55 anys diuen que no els han seguit). Les persones de nacionalitat andorrana i les que tenen estudis secundaris i universitaris també són les que amb més proporció diuen que han participat activament en els Jocs o hi han assistit i són les que diuen amb menor freqüència que no els ha seguit.

3.3.- A quins actes o esports ha assistit o ha seguit? (Multiresposta)

	Freqüència	Percentatge
Cerimònia d'obertura	362	42,7
Atletisme	123	14,5
Basquetbol	72	8,4
Ciclisme	75	8,8
Judo	37	4,4
Natació	129	15,2
Taekwondo	10	1,1
Tennis	34	4,0
Tennis taula	9	1,1
Tir	3	,3
Voleibol	138	16,3
Cerimònia de cloenda	78	9,2
Tots els actes	35	4,2
Ns/Nc	3	,4
No ha seguit els Jocs	329	38,8
Base	848	

Destaca que l'acte dels Jocs dels Petits Estats més vist va ser la cerimònia d'obertura (un 43% de les persones enquestades la van veure), i entre els esports més seguits hi ha el voleibol (un 16% de les persones ho van seguir), la natació (15%) i l'atletisme (14%). Únicament un 9% de les persones també va veure la cerimònia de cloenda, un altre 9% el ciclisme i un 8% el bàsquet, mentre que la resta d'esports van ser seguits per menys població. Una minoria (un 4%) diuen que van seguir pràcticament tots els actes dels Jocs. Contrasta poderosament el salt que es donà entre els qui van seguir l'obertura i els qui van seguir la cloenda, ja que entre les dues cerimònies es van perdre tres quartes parts d'audiència.

La cerimònia d'obertura va ser vista en major proporció per les dones (el 52% de les dones i el 33% dels homes) i les persones de més edat (el 49% dels majors de 55 anys i el 36% dels més joves); entre els esports destaca que el voleibol va ser vist en major proporció per les persones més joves (el 35% de les que tenen entre 18 i 24 anys i només el 8% de les majors de 55 anys).

3.4.- Amb quin interès ha seguit aquests Jocs dels Petits Estats?

	Freqüència	Percentatge	Percentatge vàlid
Molt interès	53	6,2	10,1
Bastant interès	205	24,2	39,6
Poc interès	240	28,3	46,3
Gens interès	19	2,3	3,7
Ns/nc	1	,1	,2
Total	519	61,2	100,0
No ha seguit els Jocs	329	38,8	
Total	848	100,0	

Un 39% de les persones enquestades no han seguit els Jocs dels Petits Estats, un 30%, per contra, diu que els han seguit amb molt o bastant interès i un altre 30% amb poc o gens interès. Considerant només les persones que han seguit els Jocs, pràcticament la meitat diuen que els han seguit amb molt o bastant interès, mentre que l'altra meitat els ha seguit amb poc o gens interès. Els més joves i les persones de nacionalitat andorrana són els que diuen que han seguit els Jocs amb més interès. En funció de la resta de les variables sociodemogràfiques no s'observen diferències significatives.

3.5.- Creu que Andorra tindria capacitat per organitzar grans esdeveniments esportius, culturals, etc.?

	Freqüència	Percentatge
Sí	299	35,2
No	477	56,2
Ns/nc	73	8,6
Total	848	100,0

La majoria de les persones enquestades (56%) no creuen que Andorra tingui capacitat per organitzar grans esdeveniments (esportius, culturals, etc.), mentre que un 35% considera que sí.

Les persones més joves diuen amb més proporció que Andorra tindria capacitat per organitzar grans esdeveniments (al voltant del 38% dels menors de 40 anys, davant el 33% dels majors de 40 anys). D'altra banda, les persones de nacionalitat andorrana (61%) i del grup d'altres nacionalitats (68%), així com les que tenen estudis universitaris (68%), són les que opinen en major proporció que Andorra no podria organitzar aquests grans esdeveniments.

4.- CONCILIACIÓ VIDA FAMILIAR I VIDA LABORAL

El 70% de les persones enquestades estan ocupades (un 77% dels homes i un 62% de les dones), mentre que un 14% són persones jubilades, un 7% són mestresses de casa (representen un 15% de les dones), un 5% estudiants i un 3% es troba en altres situacions (atur, baixa definitiva).

Preguntes a persones ocupades. N=592

4.1.- Vostè treballa com a...?

	Freqüència	Percentatge
Assalariat/da	487	82,2
Empresari/a o professional amb assalariats	62	10,5
Professional o treballador/a autònom/a sense assalariats	38	6,4
Altres situacions	5	,9
Total	592	100,0

Entre les persones ocupades el 82% són assalariades (el 77% dels homes i el 90% de les dones), un 11% són empresaris o professionals amb assalariats (el 15% dels homes i el 5% de les dones) i un 6% són treballadors autònoms sense assalariats (un 8% dels homes i un 5% de les dones). En funció de l'edat s'observa que entre els més joves és més alta la proporció d'assalariats (el 92% dels que tenen entre 18 i 24 anys i el 87% dels que tenen entre 25 i 39 anys) que entre els treballadors de més edat (el 77% dels que tenen entre 40 i 54 anys i el 75% dels majors de 55 anys), alhora que augmenta la proporció d'empresaris o professionals i treballadors autònoms (amb o sense assalariats) entre les persones ocupades majors de 40 anys. Segons la nacionalitat, destaca que els andorrans són el col·lectiu amb major proporció d'empresaris o professionals amb assalariats (el 17% dels andorrans ocupats), i en funció al nivell d'estudis també s'observa una relació significativa ja que les persones amb estudis primaris estan ocupades en major proporció com a assalariades (el 94%) que les que tenen estudis secundaris (81%) i universitaris (74%) que tenen una proporció més alta que els primers com a empresaris, professionals o treballadors autònoms. Aquesta constel·lació de factors condicionants ens dibuixa un panorama en certa manera inscrit en una lògica evolutiva. L'empresariat se sol concentrar en persones de classe social mitjana o alta, i en edats madures, atesa la inexperiència dels joves que fa que els calgui un cert rodatge abans d'esdevenir emprenedors. La variable classe social, al seu torn, es reflecteix en l'origen nacional (els andorrans tenen, comparativament a grups socials d'altres orígens, una millor posició social i econòmica) i, com a derivada, en el nivell d'estudis, el qual tradicionalment va molt associat a procedir de famílies benestants. Lògicament, la bona posició econòmica de partida, facilita les coses, un cop arribada certa edat, per muntar la pròpia empresa, o també en alguns casos heretar la dels ascendents. D'altra banda, en el cas del gènere, respon a l'ancestral divisió de rols de gènere el que hi hagi més empresaris que empresàries, per bé que probablement el fenomen s'estigui invertint lentament.

4.2.- Quants empleats hi ha a l'empresa on treballa?

	Freqüència	Percentatge
1 (treballa sol/a)	83	14,0
Menys de 10	171	28,9
Entre 10 i 20	65	11,0
Entre 21 i 50	76	12,8
Més de 50	184	31,0
No aplicable	10	1,7
Ns/nc	3	,6
Total	592	100,0

Un 14% de les persones ocupades treballen soles, ja sigui com a professionals autònoms o com a treballadors domèstics, és a dir, que no treballen per una empresa. Un 29% treballen en empreses petites (menys de 10 treballadors), un 24% en empreses que tenen entre 10 i 50 treballadors i un 31% treballen en empreses de més de 50 treballadors.

Les persones que treballen en el sector hoteleria, serveis personals i d'oci, o en el sector industrial, garatges i transport, i en la construcció diuen en major proporció que la seva empresa té menys de 10 treballadors, mentre que les persones que treballen en l'administració pública, o en el sector d'ensenyament, sanitat o professions liberals, en el sector d'organismes financers, assegurances o immobiliàries i també en el comerç treballen en major proporció en empreses de més de 50 empleats.

4.3.- Quina proporció de dones i d'homes hi ha a l'empresa on treballa?

	Freqüència	Percentatge
Tot dones	31	5,3
Més dones que homes	117	19,8
Aproximadament igual	94	15,9
Més homes que dones	159	26,9
Tot homes	96	16,2
No aplicable	92	15,6
Ns/nc	2	,3
Total	592	100,0

Segons les persones enquestades, un 27% treballa en empreses on hi ha més homes que dones i un 16% diu que són empreses on tot són homes, mentre que un 16% treballa en empreses on hi ha una proporció més o menys igual d'homes i dones. Un 20% treballa en empreses amb més proporció de dones i només un 5% diu que són tot dones.

Les empreses de la construcció i del sector industrial i garatges són les més masculinitzades (hi treballen més homes) i també diuen que hi ha més homes les persones que treballen en el sector d'organismes financers, assegurances o immobiliàries, i lleugerament entre el personal de l'administració pública, mentre que



les persones ocupades en l'ensenyament, sanitat o professions liberals diuen en major proporció que a les seves empreses hi ha més dones.

Novament, trobem un reflex de la tradició de rols dividits, on les dones es concentren en activitats laborals que representen en l'imaginari una certa perllongació dels rols atribuïts a la feminitat (educar nens, tenir cura de persones...), mentre que els homes tenen més penetració en un ventall divers de l'activitat productiva vinculada al treball físic o a àmbits que són clarament de gestió tècnica (indústria, finances...).

4.4.- Habitualment, quantes hores treballa de promig a la setmana?

	Freqüència	Percentatge
No té horari fix	13	2,2
Menys de 30 hores	43	7,3
30 a 39 hores	58	9,8
40 hores	258	43,7
41 a 50 hores	175	29,6
Més de 50 hores	44	7,5
Total	591	100,0

Entre les persones que actualment estan ocupades, el 44% treballa 40 hores a la setmana, un 37% treballa més de 40 hores i un 17% treballa menys de 40 hores. La mitjana és de gairebé 42 hores de treball a la setmana.

Les dones treballen menys hores a la setmana que els homes: el 29% de les dones i el 8% dels homes treballen menys de 40 hores a la setmana, mentre que el 51% dels homes i el 19% de les dones treballen més de 40 hores a la setmana; la mitjana és de 45 hores setmanals els homes i 38 hores les dones. Les persones de més edat són les que treballen més hores (el 51% dels majors de 55 anys, davant el 19% dels que tenen entre 18 i 24 anys treballen més de 40 hores a la setmana), així, els majors de 55 anys treballen de mitjana unes 44 hores a la setmana mentre que els que tenen entre 18 i 34 anys treballen unes 39 hores. Malgrat que els portuguesos i les persones amb menys estudis són les que diuen en major proporció que treballen més de 40 hores a la setmana, les diferències no són estadísticament significatives en funció de la nacionalitat i el nivell d'estudis. Per ocupació, el grup dels propietaris, directius i comandaments intermedis (51%) i els treballadors de la indústria i la construcció (58%) són els que amb més freqüència treballen més de 40 hores setmanals (46 i 45 hores de mitjana, respectivament).

		Hores de treball a la setmana	
		Mitjana	Freqüència
Sexe	Home	44,95	N=323
	Dona	37,91	N=255
Total		41,84	N=578

		Hores de treball a la setmana	
		Mitjana	Freqüència
Edat	De 18 a 24 anys	39,30	N=36
	De 25 a 39 anys	41,48	N=258
	De 40 a 54 anys	41,87	N=218
	Més de 55 anys	44,56	N=65
Total		41,84	N=578

		Hores de treball a la setmana	
		Mitjana	Freqüència
Ocupació actual	Directius, propietaris i comandaments intermedis	46,36	N=79
	Professionals, tècnics i similars	39,04	N=90
	Personal administratiu i similars	38,79	N=86
	Treballadors del comerç, hosteleria i serveis personals	42,22	N=124
	Treballadors de la indústria, construcció i servei primari	45,09	N=111
	Treballadors no qualificats	39,03	N=88
	Total	41,84	N=578

4.5.- Quin tipus d'horari (jornada) fa habitualment?

	Freqüència	Percentatge
Jornada partida (matí i tarda)	322	54,5
Jornada intensiva matí	46	7,7
Jornada intensiva tarda	12	2,0
Jornada intensiva nit	7	1,2
Jornada irregular o variable	164	27,7
Torns	17	2,9
Mitja jornada	21	3,5
Altres	3	,5
Total	591	100,0

La majoria de les persones que treballen fan una jornada partida entre el matí i la tarda (el 55%), un 28% té una jornada laboral variable o irregular (en alguns casos a l'estiu fan jornada intensiva o contínua i a l'hivern partida, altres tenen diferents horaris durant la setmana), un 11% té un treball de jornada contínua (sobretot de matí) i un 6% fa altres tipus de jornades (torns, mitja jornada, hores...).

Els homes tenen en major proporció jornades partides (el 56% dels homes davant el 52% de les dones) i jornades variables (el 31% dels homes davant el 23% de les dones), mentre que les dones fan amb més freqüència que els homes jornades contínues (un 15% de les dones davant un 8% dels homes) i mitja jornada o hores (un 7% de les dones davant un 1% dels homes). Si bé en tots els casos la majoria treballa matí i tarda (jornada partida), s'observa que per edats (tot i que la relació no és estadísticament significativa) les persones que fan jornada partida en major proporció són les menors de 40 anys (un 60%, davant el 49% dels que tenen 40 anys i més). Segons l'ocupació, destaca que els propietaris i directius (el 44%), els professionals i tècnics (30%) i els treballadors dels sectors del comerç, hosteleria i serveis personals (29%) són els que diuen en major proporció que tenen jornades variables o irregulars.

La distinció entre homes i dones prové, un cop més, de l'asimetria en la distribució de les tasques domèstiques i de cura de persones. Així, les dones cerquen sovint un horari laboral que les permeti assumir el gruix de la càrrega de treball addicional que representen les tasques domèstiques i de cura dels fills/es, en especial quan aquests estan en les edats més dependents. En canvi, la doble centralitat (productiva i domèstic-familiar) de les dones no troba el seu reflex en els homes, que continuen mantenint una centralitat productiva inequívoca.

4.6.- Habitualment, quants dissabtes i diumenges treballa al mes, i quantes hores treballa aquests dies?

	Freqüència	Percentatge
No treballa els caps de setmana	365	61,5
Treballa en cap de setmana	223	37,6
Ns/Nc	5	,8
Total	592	100,0

Gairebé el 62% de les persones que treballen tenen festa els caps de setmana, mentre que el 38% treballen en cap de setmana (algun o tots). Entre les persones que treballen en cap de setmana més de la meitat (55%) treballen tots els dissabtes i una de cada tres persones (32%) treballa tots els diumenges (en conjunt un 29% diu que treballa tots els caps de setmana, dissabtes i diumenges). Calculant aquestes proporcions sobre el total de persones ocupades representa que un 21% treballen tots els dissabtes i un 12% treballen tots els diumenges.

La relació en funció del sexe i l'edat no és significativa, però s'observa que hi ha una proporció més gran d'homes que treballen en cap de setmana (un 41% dels homes enfront el 34% de les dones), encara que hi ha més dones que treballen tots els dissabtes (el 26% de les dones davant el 17% dels homes) i tots els diumenges (el 15% de les dones davant el 10% dels homes), i també sembla que els que treballen més sovint els caps de setmana són les persones més grans de 40 anys.

En funció del nivell d'estudis sí que s'observa una relació significativa ja que les persones amb menys nivell d'estudis són les que més treballen en cap de setmana (el 44% dels que tenen estudis primaris o sense estudis, davant el 30% dels que tenen estudis universitaris). Segons l'ocupació, destaca clarament que els treballadors del comerç i l'hostaleria (67%) són els que treballen amb més proporció els caps de setmana. Lògicament, el factor nivell d'estudis va associat al fet de desenvolupar una feina més o menys qualificada, i per tant amb millors o pitjors condicions horàries.

Habitualment quants dissabtes treballa al mes?

	Freqüència	Percentatge	Percentatge vàlid
1	11	1,8	4,9
2	58	9,8	26,1
3	28	4,7	12,5
4	123	20,8	55,2
No treballa dissabtes	3	,5	1,3
Total	223	37,6	100,0
No treballa els caps de setmana o no contesta	370	62,4	
Total	592	100,0	

Habitualment quants diumenges treballa al mes?

	Freqüència	Percentatge	Percentatge vàlid
1	7	1,2	3,2
2	41	6,9	18,4
3	23	3,8	10,2
4	72	12,2	32,3
No treballa diumenges	80	13,5	36,0
Total	223	37,6	100,0
No treballa els caps de setmana o no contesta	370	62,4	
Total	592	100,0	

Quantes hores treballa els dissabtes?

	Freqüència	Percentatge
Menys de 8 hores	76	34,6
8 hores	80	36,7
Més de 8 hores	50	22,8
Variable	13	5,8
Total	219	100,0

Quantes hores treballa els diumenges?

	Freqüència	Percentatge
Menys de 8 hores	42	29,4
8 hores	52	36,4
Més de 8 hores	36	25,0
Variable	13	9,3
Total	144	100,0

En certa manera, aquestes dades ens abonen la idea de que a Andorra sovintegen els horaris atípics. Així, més de la meitat (el 55%) de les persones enquestades que treballen en caps de setmana, declaren que treballin tots els dissabtes del mes, de manera que en elles treballar en dissabte no constitueix una pràctica laboral esporàdica o a torns, sinó que esdevé la pauta regular. A efectes pràctics, suposa quasi un 21% del total d'enquestats.

Ara bé, resulta encara més xocant que del total de les mateixes persones que treballen en caps de setmana (un gens menyspreable 37%), gairebé la tercera part (un 32%) declara treballar-hi tots els diumenges del mes. En aquest cas, són menys que en el cas anterior, però tot i amb això suposa el 12% dels enquestats.

A més, tant en dissabtes com en diumenges la jornada predominant sol ser de 8 hores, com seria en qualsevol altre dia laborable, fet que ve a reforçar el que treballar en caps de setmana, per a moltes persones tingui la mateixa significació que treballar en un altre dia (laborable) de la setmana.

Sens dubte, l'explicació d'aquesta elevada atipicitat horària la trobem en l'estructura productiva andorrana, on tenen un gran pes sectors com la restauració i l'hostaleria, que estructuralment ja impliquen aquestes dedicacions. Aquesta panoràmica, però, indica també que la societat andorrana genera unes necessitats en paral·lel a la seva exigència de que determinats treballadors i sobretot treballadores (no oblidem que els serveis és un sector feminitzat) compleixin amb la seva jornada laboral en dies que la mainada no és a l'escola. Per a moltes mares treballadores aquesta circumstància pot ser un problema, ja que s'ho ha de combinar amb la parella (val a dir que moltes de les dones que treballen a Andorra i en aquests sectors són immigrants i no poden disposar al Principat del suport de les xarxes familiars que deixaren al seu país d'origen). En alguns casos, quan ens trobem amb famílies monoparentals, o quan el marit també té horaris de cap de setmana, la situació pot ser particularment difícil, per la dissonància evident entre els temps de lleure dels infants i els dels seus pares i mares.

4.7.- En relació a les hores que dedica a treballar, està molt, bastant, poc o gens satisfet?

	Freqüència	Percentatge
Molt satisfet	154	26,0
Bastant satisfet	339	57,4
Poc satisfet	86	14,5
Gens satisfet	10	1,8
Ns/nc	2	,3
Total	591	100,0

Un 83% de les persones que treballen estan satisfetes de les hores que dediquen a treballar (un 26% molt satisfetes i un 57% bastant satisfetes), mentre que un 16% estan poc o gens satisfetes.

Tot i que hi ha més proporció de dones que estan satisfetes amb les hores que treballen (el 86% de les dones davant el 81% dels homes), les diferències no són estadísticament significatives. En funció de l'edat, les persones de més edat són les que estan menys satisfetes de les hores que treballen (el 20% dels que tenen entre 40 i 54 anys i el 21% dels majors de 55 anys estan poc o gens satisfets). Per ocupació, són els treballadors del comerç, l'hoteleria i serveis personals els menys satisfets (un 23%), i segons les hores que treballen a la setmana, les persones que treballen entre 30 i 40 hores són les que estan més satisfetes mentre que les que treballen més hores estan menys satisfetes (el 40% dels que treballen més de 50 hores).

4.8.- Preferiria continuar treballant les mateixes hores que treballa actualment, treballar menys hores (per menys salari) o treballar més hores (per més salari)?

	Freqüència	Percentatge
Mateixes hores	426	71,9
Menys hores	85	14,4
Més hores	76	12,9
Ns/nc	5	,8
Total	592	100,0

La majoria de les persones que estan ocupades (el 72%), diuen que preferirien continuar treballant les mateixes hores que treballen actualment, un 14% preferiria treballar menys hores (encara que això suposi menys salari) i un 13% preferiria treballar més hores (per més salari).

No s'observen diferències significatives entre homes i dones ni en funció de l'edat, però sí que augmenta significativament la proporció de persones que voldrien treballar menys hores entre els que tenen més nivell d'estudis (del 7% dels que tenen estudis primaris o sense estudis al 21% dels que tenen estudis universitaris), i en funció de l'ocupació, els propietaris, directius i comandaments intermedis (25%) i els professionals i tècnics (19%), són els que més diuen que voldrien treballar menys hores, i lògicament les persones que treballen més hores també són les que amb més

frequència voldrien reduir la seva jornada (el 34% dels que treballen més de 0 hores a la setmana) mentre que les persones que treballen menys hores preferirien treballar més (el 30% dels que treballen menys de 30 hores). En relació a la satisfacció, les persones que estan satisfetes amb les hores que treballa preferirien majoritàriament fer les mateixes hores (78%), un 9% voldria fer menys hores i un 12% voldria fer més hores, mentre que un 41% de les persones que no estan satisfetes voldrien fer menys hores, un 38% les mateixes i un 20% voldria fer més hores.

Curiosament, tant per homes com per dones (i en aquest cas trobem una relativa sorpresa), sembla prevaler el factor econòmic o remuneratiu del treball, en comptes d'altres consideracions, com les de poder tenir més temps per a altres tasques o altres dedicacions. D'altra banda, hi ha una certa inèrcia de conformitat i assumptió de la jornada laboral actual predominant com l'òptima, essent reticent a treballar més hores, malgrat que es guanyin més diners. En paral·lel, però, només un 14% renunciaria a una part del sou per tal de treballar menys. Això ens porta a pensar que la població d'Andorra, excepció feta d'aquest 14%, ja ha ajustat prou els seus temps de treball a les seves pròpies expectatives, i d'aquí probablement un desig de continuïtat tan alt. I pel que fa a les hipotètiques friccions amb el treball domèstic o la cura dels fills/es, cal pensar que, llevat del 14% esmentat, en la majoria de casos està cobert o bé per la menor dedicació laboral de la mare, o bé per una combinatòria *ad hoc* entre els dos membres de la parella, o bé per l'ús d'altres recursos (com llars d'infants o similars, per exemple).

4.9.- Quants anys fa que treballa en la seva actual feina?

	Freqüència	Percentatge
Menys de 2 anys	91	15,5
2 a 5 anys	174	29,4
6 a 10 anys	114	19,3
Més de 10 anys	205	34,7
Ns/Nc	7	1,1
Total	591	100,0

Un 16% de les persones ocupades fa menys de dos anys que treballen en la seva feina actual, el 29% fa entre dos i cinc anys que hi treballa, el 19% entre sis i deu anys i el 35% fa més de 10 anys. Les persones més joves fa menys anys que treballen en la seva feina mentre que les de més edat fa més anys que hi treballen, i en funció de l'ocupació destaca que els treballadors del comerç, l'hoteleria i serveis personals (22%) i els treballadors de la indústria i la construcció (19%) són els que en major proporció fa menys de dos anys que treballen en la seva actual feina.

4.10.- Creu que l'empresa on vostè treballa es preocupa perquè els seus treballadors/es puguin fer compatibles el treball i la vida familiar o personal?

	Freqüència	Percentatge	Percentatge vàlid
Sí, ho procuren per a tots els treballadors/es	328	55,3	66,2
Només es preocupen d'això en el cas de directius o tècnics	28	4,7	5,6
No, aquest tema no els preocupa	120	20,3	24,3
Ns/nc	19	3,2	3,9
Total	495	83,6	100,0
No aplicable	97	16,4	
Total	592	100,0	

Entre les persones ocupades, i sense comptar les que no han respost aquesta pregunta perquè són professionals o treballadors autònoms sense empleats (treballen sols) o que no treballen per a una empresa (com les persones que fan neteja en cases particulars), el 66% considera que la seva empresa es preocupa per fer compatible el treball i la vida familiar i personal dels treballadors, un 6% pensa que només ho procuren per alguns empleats qualificats (directius o tècnics) i un 24% considera que la seva empresa no es preocupa en absolut per aquest tema.

No s'observen diferències significatives entre les respostes d'homes i dones, ni en funció de l'edat o el nivell d'estudis (encara que les persones de més edat i amb estudis primaris són les que diuen amb més freqüència que l'empresa no es preocupa de la conciliació entre vida laboral i familiar), però segons l'ocupació sí que destaca que els propietaris, directius o comandaments intermedis diuen en major proporció (el 82%) que la seva empresa procura que tots els treballadors puguin fer compatible el treball i la vida familiar i personal, mentre que els professionals i tècnics (52%) i els treballadors del comerç, l'hoteleria i els serveis personals (58%) són els que ho diuen amb menys freqüència (el 34% i el 32% respectivament diuen que aquest tema no preocupa a la seva empresa). Les persones que treballen en empreses petites diuen amb més proporció que a la seva empresa es preocupen per la conciliació laboral i familiar (el 75% dels que treballen en empreses de menys de 10 empleats, davant el 59% dels que treballen en empreses de més de 50 empleats), i també ho diuen més les empreses on tots els empleats són dones (71%) o hi ha més dones que homes (68%).

4.11.- Creu que per promocionar en la seva empresa és indispensable treballar moltes més hores que el que marca la jornada oficial?

	Freqüència	Percentatge	Percentatge vàlid
Sí	65	11,1	13,2
No	404	68,2	81,3
Ns/nc	27	4,6	5,5
Total	497	83,9	100,0
No aplicable	95	16,1	
Total	592	100,0	

El 81% de les persones enquestades que treballen en una empresa (és a dir, sense incloure els professionals o treballadors autònoms que treballen sols), creuen que per promocionar en la seva feina no és necessari treballar més hores del que estableix la jornada oficial, mentre que un 13% pensa que sí que és necessari treballar més hores.

Les diferències en funció del sexe, l'edat o el nivell d'estudis no són estadísticament significatives. Segons l'ocupació, els treballadors del comerç, l'hostaleria i els serveis personals (18%) són els que més diuen que cal treballar més hores per promocionar dins la seva empresa, i els que menys ho diuen són els propietaris, directius i comandaments intermedis (9%).

4.12.- Digui, si us plau, quina de les següents mesures aplica la seva empresa per ajudar els seus treballadors/es a fer compatible la feina amb la seva vida personal i familiar. (N=490)

	Sí, tots els empleats	Alguns empleats	No, cap empleat	Ns/nc
Sempre que faci totes les hores, el treballador/a pot decidir quan comença i quan acaba la seva jornada	18,8%	8,4%	71,1%	1,7%
El treballador/a té algunes hores lliures per necessitats o urgències familiars	85,1%	2,0%	8,8%	4,1%
Els treballadors/es poden optar per treballar a mitja jornada	20,5%	17,3%	50,4%	11,7%
Es permeten excedències per cuidar pares o fills malalts o en situació de dependència	33,8%	5,5%	23,7%	36,9%
Es permeten excedències per cuidar fills/es en edat preescolar	22,0%	4,9%	31,9%	41,2%
S'atorguen dies addicionals en permisos de paternitat/maternitat, més enllà del que dicta la llei	18,0%	2,5%	41,7%	37,8%
Es dóna flexibilitat a l'hora d'agafar les vacances, en funció de les necessitats familiars	55,6%	10,7%	29,4%	4,3%
L'empresa dóna un suport econòmic addicional per pagar la guarderia	1,1%	0,0%	88,1%	10,8%
L'empresa posa a disposició dels seus treballadors/es l'opció de teletreballar des de casa	,6%	1,1%	89,9%	8,4%
L'empresa posa a disposició de la plantilla un servei de guarderia	,8%	0,0%	95,9%	3,3%

Aquesta pregunta no s'ha fet a les persones que treballen soles (treballadors autònoms o professionals sense assalariats, personal domèstic, etc.), ja que està destinada a conèixer la política de les empreses en relació a la conciliació de la vida laboral i la vida personal i familiar dels empleats.

De les mesures de flexibilitat, permisos i ajudes o serveis per facilitar la conciliació de la vida laboral i personal o familiar dels empleats, les que més s'apliquen són la disponibilitat d'unes hores lliures en cas de tenir una necessitat o urgència familiar (el 85% dels treballadors diuen que la seva empresa ho facilita) i la flexibilitat a l'hora d'agafar les vacances en funció de les necessitats familiars (un 56% dels treballadors ho poden fer, encara que a un 29% no els ho permeten). Amb menys freqüència les empreses permeten excedències per cuidar els pares o els fills malalts o en situació de dependència (un 34%, és a dir, un de cada tres treballadors diu que la seva empresa ho permet, davant un 24% que no ho permet) o excedències per cuidar els fills petits (un 22%, aproximadament un de cada cinc treballadors ho poden obtenir a la seva empresa, mentre que un 32% no poden fer-ho). Un 21% dels empleats diuen que a la seva empresa poden optar per treballar mitja jornada, però un 50% diu que no poden fer-ho, i el 19% tenen flexibilitat horària (poden decidir l'hora d'entrada i sortida sempre que facin totes les hores) davant el 71% que no poden aplicar aquesta mesura. També hi ha un 18% dels treballadors que poden gaudir de més dies per permís de maternitat o paternitat als establerts per la llei, mentre que el 42% diu que la seva empresa no els facilita aquesta mesura. Finalment, la gran majoria dels empleats diuen que la seva empresa no els dóna una ajuda econòmica addicional per pagar la guarderia (només un

1% ho tenen), ni disposen d'un servei de guarderia de l'empresa, i tampoc tenen l'opció de treballar des de casa (teletreball).

Respecte la flexibilitat horària dels treballadors (possibilitat de decidir quan comença i quan acaba la seva jornada), s'observa una relació significativa en funció de la mida de l'empresa ja que les persones que treballen en empreses de menys de 10 treballadors diuen amb més freqüència que la seva empresa aplica aquesta mesura (un 28% diuen que ho poden fer tots els empleats). Els empresaris o professionals amb assalariats també diuen en major proporció (el 27%) que a la seva empresa els empleats tenen flexibilitat en l'hora de començar i acabar la jornada.

En relació a la disponibilitat d'hores lliures per necessitat o urgències familiars, només destaca que els empresaris o professionals amb assalariats diuen amb més proporció que els treballadors de la seva empres disposen d'aquesta possibilitat.

La possibilitat de treballar mitja jornada és més alta entre les persones que treballen en els sectors del comerç i l'hostaleria (el 25%) i els treballadors no qualificats (el 27%), mentre que el personal administratiu i els treballadors de la indústria i la construcció són els que ho diuen amb menys freqüència (el 15% i el 14% respectivament). Els empresaris (32%) diuen en major proporció que els assalariats (19%) que tots els empleats de la seva empresa poden treballar a mitja jornada, i les persones que treballen en empreses de menys de 10 treballadors (29%) i en empreses on tot són dones (47%) o amb més dones que homes (27%) també ho diuen amb més freqüència.

La disponibilitat en la seva empresa d'excedències per cuidar familiars malalts o dependents és més gran entre les persones amb estudis universitaris (el 49%), entre els professionals o empresaris (40%) i per les persones que treballen en empreses grans (el 43% dels que treballen en empreses de més de 50 treballadors), i en empreses on tot són dones (49%) o hi ha més proporció de dones (41%).

L'excedència per cuidar els fills petits és una mesura més freqüent en les empreses on treballen les persones amb més nivell d'estudis (el 35% de les que tenen estudis universitaris diuen que a la seva empresa poden demanar aquesta excedència davant el 8% de les que tenen estudis primaris). Els empresaris, directius i comandaments intermedis (42%) i els professionals i tècnics (35%) poden demanar aquesta excedència en la seva empresa amb més freqüència que els treballadors del comerç i l'hoteleria (17%), els treballadors no qualificats (15%) i els treballadors de la indústria i la construcció (7%). En les empreses grans també hi ha més disponibilitat d'aquesta mesura de conciliació (el 31% de les persones que treballen en empreses de més de 50 empleats).

En relació a la possibilitat de tenir dies addicionals en els permisos de paternitat o maternitat s'observa una relació significativa en funció del nivell d'estudis, ja que les persones amb estudis secundaris (21%) i universitaris (22%) diuen en major proporció que a la seva empresa disposen de més dies dels reglamentaris que les persones amb estudis primaris (8%). En funció de l'ocupació els treballadors del comerç i l'hoteleria (27%) i el personal administratiu (24%) diuen en major proporció que a la seva empresa poden obtenir aquests dies addicionals (enfront el 7% dels treballadors de la indústria i

la construcció i el 10% dels treballadors no qualificats), i també ho diuen més les persones que treballen en empreses on la majoria o tot el personal són dones.

La flexibilitat per agafar les vacances és una mesura que diuen que poden obtenir a la seva empresa els directius, gerents i comandaments intermedis (71%) i el personal administratiu (67%), i també ho diuen en major proporció les persones que treballen en empreses més petites (el 69% de les que treballen en empreses de menys de 10 treballadors).

Pel que fa a la disponibilitat d'un servei de guarderia o un suport econòmic addicional per pagar-la, i de l'opció de teletreballar des de casa, no s'observen diferències significatives en funció de les diferents variables, ja que són molt pocs els casos en que s'ofereixen aquestes mesures.

En resum, la cultura empresarial andorrana ha internalitzat la flexibilitat favorable al treballador/a en el cas de les vacances, i per situacions esporàdiques de necessitat justificada. En canvi, la cultura de la flexibilitat horària sistemàtica està molt poc estesa (només una de cada quatre empreses ho contempla, i només una de cada cinc per a tota la plantilla), i el costejament total o parcial dels serveis de suport que els treballadors han d'externalitzar és una mesura pràcticament inexistent, a l'igual que mesures vinculades a l'ús del potencial que permeten les noves tecnologies (com el teletreball).

4.13.- Vostè utilitza o ha utilitzat aquestes mesures? (N=449)

	Sí	No	Ns/nc
Decidir quan comença i quan acaba la seva jornada	21,4%	77,9%	,8%
Hores lliures per necessitats o urgències familiars	72,8%	26,6%	,7%
Treballar a mitja jornada	9,8%	89,2%	1,1%
Excedència per cuidar pares o fills malalts o dependents	7,9%	90,9%	1,2%
Excedència per cuidar fills/es en edat preescolar	5,6%	93,4%	1,1%
Dies addicionals en permisos de paternitat/maternitat	6,4%	92,7%	,9%
Flexibilitat a l'hora d'agafar les vacances	53,0%	46,2%	,8%
Suport econòmic addicional per pagar la guarderia	,7%	97,9%	1,4%
Teletreballar des de casa	,9%	98,0%	1,1%
Servei de guarderia	0,0%	98,9%	1,1%

En aquesta pregunta no s'inclouen els treballadors autònoms o professionals sense assalariats ni el personal domèstic que no treballa per una empresa, i tampoc l'han respost la majoria dels empresaris o propietaris i alguns directius que tenen una situació laboral diferent a la resta dels treballadors.

Un 73% d'aquestes persones ocupades diuen que han disposat d'hores lliures en cas de necessitat o urgència familiar i un 53% també ha pogut triar les dates de les seves vacances. Un 21% té flexibilitat a l'hora de començar o acabar la seva jornada (encara que el 78% no ho pot decidir). Pel que fa a la resta de mesures de conciliació, la majoria de les persones no les ha utilitzat (entre un 89% i un 99%).

Entre les persones que poden decidir l'hora de començar i finalitzar la seva jornada (sempre que facin les hores), no s'observen diferències significatives entre homes i dones ni en funció de l'edat o el nivell d'estudis (encara que les persones amb estudis inferiors són les que amb menor proporció diuen que tenen flexibilitat horària: només el 12% dels que tenen estudis primaris, pel 26% dels que tenen estudis secundaris i el 22% dels que tenen estudis universitaris). Segons l'ocupació, el personal administratiu (15%), els treballadors de la indústria i la construcció (18%) i els professionals i tècnics (18%) són els que menys han utilitzat aquesta mesura. Les persones que treballen en empreses petites diuen amb més freqüència que tenen flexibilitat en l'hora d'entrar i sortir a treballar (el 31% dels que treballen en empreses de 10 o menys treballadors ha utilitzat aquesta mesura).

No s'observen diferències significatives entre les persones que han obtingut de la seva empresa hores lliures per necessitats o urgències familiars, encara que ho diuen en major proporció les dones i les persones que tenen fills més petits. També han utilitzat més aquesta mesura les persones que fa més anys que treballen en la seva actual feina.

L'opció de treballar mitja jornada és molt més utilitzada per les dones (17%) que pels homes (5%), i en funció de l'ocupació destaca que utilitzen més aquesta mesura els treballadors no qualificats (15%), el personal administratiu (13%) i els treballadors del comerç, l'hoteleria o serveis personal (12%), que el grup de directius (7%), els professionals i tècnics (7%) i els treballadors de la indústria i la construcció (5%). Aquestes ocupacions són les que ocupen una major proporció de dones, per això també s'observa que han treballat mitja jornada amb més freqüència les persones que estan en empreses on la majoria o tots els empleats són dones. En la resta de variables, les diferències no són significatives.

Les excedències per cuidar els pares o fills en cas de malaltia o dependència també les han utilitzat en major proporció les dones (un 11% de les dones pel 6% dels homes) i les persones que tenen fills (el 12% de les que viuen amb algun fill, davant el 4% de les que no tenen fills o no viuen amb ells), i també els que treballen en empreses petites (un 15% dels que treballen en empreses de menys de 10 treballadors) i on tots els empleats són dones (25%).

Pel que fa a les excedències per cuidar els fills petits i els permisos més llargs dels establerts de maternitat o paternitat no s'observen diferències significatives en funció de les diferents variables analitzades, només destaca que el grup dels directius i comandaments intermedis són els que diuen que han obtingut dies addicionals al permís de maternitat o paternitat en major proporció que la resta d'ocupacions, i també les persones que fa més anys que treballen en la seva feina actual.

La flexibilitat a l'hora d'agafar les vacances, la tenen en major proporció el grup de directius i comandaments intermedis (78%) i el personal administratiu (67%) que la resta d'ocupacions. En la resta de variables no s'observen diferències significatives.

Les diferències entre les persones que disposen d'ajudes per a la guarderia dels fills, i entre les que poden treballar des de casa (teletreball) tampoc són significatives, ja que molt poques persones han obtingut aquestes mesures.



El fet que les dones continuïn encarregant-se en major proporció que els homes de la cura de la família i de llar, es reflecteix en que són elles les que principalment treballen mitja jornada per fer compatible la seva feina en el mercat de treball amb el treball reproductiu (l'anomenada doble presència de les dones en el món laboral i com a principals responsables de les tasques domèstiques i familiars), i hagin demanat en major proporció excedències per atendre la família.

D'alguna manera, es pot dir que entre els treballadors/es d'Andorra també hi ha una baixa cultura d'aprofitament de mesures de conciliació, excepció feta de necessitats puntuals (urgències familiars, etc.), i d'agafar vacances sota combinacions favorables. A mig camí, trobem una utilització moderada de la flexibilitat en l'hora d'entrada i sortida a la feina (que deu anar en consonància amb horaris escolars i de llars d'infant, cal suposar), però pel que fa a la resta de mesures, en tots els casos el seu ús cau per sota del 10% dels enquestats.

4.14.- Creu que a la seva empresa els seus companys/es de feina i els caps troben bé que una dona redueixi la seva jornada laboral per tenir cura dels fills?

	Caps (homes)		Caps (dones)		Companys		Companyes	
	Freqüència	Percentatge	Freqüència	Percentatge	Freqüència	Percentatge	Freqüència	Percentatge
Ho troben bé	161	44,4%	158	50,7%	223	63,2%	238	69,3%
Ho troben malament	71	19,6%	44	14,1%	30	8,6%	15	4,4%
Ns/nc	130	36,1%	110	35,2%	99	28,1%	90	26,3%
Total	362	100,0%	312	100,0%	353	100,0%	343	100,0%

Aquesta pregunta adreçada a les persones assalariades no l'han respost els empresaris ni les persones que treballen soles, i tampoc els casos en que tots els empleats són homes, ni els casos que tots els empleats són dones en relació al que opinen els companys. Entre les persones que s'ha preguntat, s'observa que la majoria pensa que tant els caps com els companys de feina troben bé que una dona redueixi la seva jornada laboral per tenir cura dels fills, però pensen que ho troben bé en major proporció les companyes (el 69% diu que les companyes de feina ho troben bé) que els companys (el 63%), i els caps (sobretot si són homes) són els que ho trobarien bé en menor proporció (un 51% pensa que els caps dones ho troben bé i un 44% pensa que els caps homes ho troben bé).

En aquest sentit, sembla clar que la percepció és d'una major comprensió horitzontal que vertical (és a dir, entre companys/es abans que no entre caps homes o dones), i dins de cada categoria jeràrquica és quan trobem una percepció de major comprensió entre dones (companyes o caps) que entre homes. Però el factor principal continua essent el jeràrquic, de forma inversament proporcional: a més responsabilitat o jerarquia del càrrec, menys comprensió de la mesura -encara que el cap sigui dona-.

D'una banda, els treballadors del sector de l'ensenyament, sanitat o professions liberals i sobretot els de l'administració pública, i d'altra banda, les persones que consideren que la seva empresa es preocupa perquè els empleats puguin fer compatible la vida laboral i familiar, són les que diuen en major proporció que tant els caps (homes i dones) com els companys i companyes de la seva feina troben bé que una dona redueixi la seva jornada laboral per tenir cura dels fills, mentre que els treballadors de la indústria i la construcció (que són els sectors més masculinitzats) i els treballadors no qualificats són els que diuen en menor proporció que a la seva empresa els caps i companys ho troben bé. Per la resta de variables analitzades no s'observen relacions significatives, encara que en general els homes consideren en major proporció que les dones que els seus caps (homes o dones) i els companys i companyes troben bé que una dona redueixin la seva jornada.

4.15.- Vostè té algun problema a l'hora de combinar el temps que dedica al seu treball i a la seva vida familiar?

	Freqüència	Percentatge
Sempre o gairebé sempre	37	6,2
Sovint	31	5,2
Ocasionalment, de tant en tant	91	15,4
Mai	427	72,2
Ns/nc	6	1,0
Total	592	100,0

El 72% de les persones ocupades diuen que no tenen problemes per combinar el temps que dediquen al treball i a la seva vida familiar, un 15% té problemes de tant en tant i un 11% amb molta freqüència (sovint, sempre o gairebé sempre).

No s'observen diferències significatives entre les respostes d'homes i dones, ni en funció de l'edat o nivell d'estudis. En relació a l'ocupació, les persones que treballen en el comerç, hoteleria i serveis personals són les que tenen problemes per compaginar el treball i la vida familiar (un 12% sempre i un 4% sovint), seguit dels treballadors de la indústria i la construcció (un 9% sempre i un 4% sovint) i els propietaris, directius i comandaments intermedis (un 7% sempre i un 8% sovint). Les persones que treballen més hores són les que tenen problemes de conciliació amb més freqüència (el 34% dels que treballen més de 50 hores tenen problemes sempre o sovint i el 50% no en tenen mai) mentre que la majoria dels que treballen menys de 40 hores no tenen aquests problemes (el 90% no en té mai i només el 4% en té sovint o sempre). També tenen més problemes les persones que treballen els caps de setmana (el 18% sovint o sempre i el 60% mai) que les persones que no treballen els dissabtes i diumenges (el 8% tenen problemes sovint o sempre i el 80% mai). Les persones que treballen en empreses que es preocupen perquè els treballadors puguin conciliar la feina i la vida familiar tenen aquests problemes amb menys freqüència que les persones que treballen en empreses que no es preocupen per aquest tema.

4.16.- Quan torna a casa, es troba massa cansat/da o fatigat/da com per dedicar-se als fills o a la parella (si en té)?

	Freqüència	Percentatge	Percentatge vàlid
Sí	257	43,4	50,3
No	249	42,0	48,6
Ns/nc	6	,9	1,1
Total	512	86,3	100,0
No té fills ni parella	80	13,6	
Total	592	100,0	

Entre les persones que treballen i que tenen parella i/o fills (un 14% de les persones enquestades no tenen parella ni fills), la meitat (50%) diuen que quan arriben a casa es troben cansades per dedicar-se a la seva família.

Les dones diuen en major proporció que estan fatigades (el 57% de les dones davant el 45% dels homes), i també ho diuen amb més freqüència les persones amb estudis primaris (el 59%) que les persones amb estudis secundaria o universitaris (47%), i en funció de l'ocupació ho diuen més sovint els treballadors no qualificats (60%), tot i que en funció de l'ocupació la relació no és significativa estadísticament. També diuen que es troben més cansades les persones que treballen més hores (el 58% de les que treballen més de 40 hores a la setmana, davant el 32% de les que treballen menys de 40 hores), les que no estan satisfetes amb les hores que dediquen a treballar (68%) i les que voldrien treballar menys hores (66%).

En relació a les taules de factors anteriors, cal dir que hi ha una dissonància important entre un imaginari laboral aparentment poc conflictiu, i després un reconeixement de cansament o fatiga que és prou important (sobretot entre les dones, on arriba a un 57%, segurament explicable per la doble càrrega de treball -productiu i domèstic-). La situació és prou disfuncional, però en canvi no inspira de moment un ànim crític entre les enquestades (ni els enquestats), segurament perquè ho perceben com dins de la normalitat, del com han estat les coses des de sempre, i no detecten cap alternativa factible d'estil de vida, de manera que predomina una certa inèrcia de conformitat continuïsta, malgrat ser conscients de l'existència d'aquestes disfuncions.

4.17.- Hi ha algunes activitats o responsabilitats familiars que no pot assumir per causa del temps que passa a la seva feina?

	Freqüència	Percentatge
Sí, moltes	25	4,2
Sí, però poques	79	13,4
No, cap	482	81,4
Ns/nc	7	1,1
Total	592	100,0

Prop d'un 18% de les persones ocupades, diuen que hi ha algunes activitats o responsabilitats familiars que no poden atendre degut al temps que dediquen a la seva feina, però la majoria (81%) diu que no deixen d'assumir cap d'aquestes tasques per causa de la feina.

Tot i que les dones i les persones entre 40 i 54 anys diuen en una proporció lleugerament superior que hi ha activitats familiars que no poden assumir, no s'observa una relació estadísticament significativa en funció del sexe i l'edat, i tampoc segons el nivell d'estudis. Per ocupació, els treballadors del comerç, l'hoteleria i serveis personals són els que diuen en major proporció que hi ha activitats familiars que no poden atendre per la seva feina (un 9% diu que són moltes activitats i un 18% algunes). Les persones que treballen més hores també tenen més problemes per assumir les tasques familiars (sobretot els que treballen més de 50 hores: un 11% diu que hi ha moltes activitats que no poden atendre i un 21% algunes) i les persones que treballen els caps de setmana també tenen més problemes en aquest aspecte (un 8% diu que hi ha moltes activitats que no poden atendre i un 18% algunes). També diuen amb més freqüència que hi ha activitats familiars que no poden atendre les persones que diuen que a la seva empresa no es preocupen per la conciliació laboral i familiar, les persones que tenen fills a casa, les persones que estan poc satisfetes amb les hores que treballen i les persones que voldrien treballar menys hores.

(Les persones que tenen activitats o responsabilitats familiars que no poden atendre. N= 104)

4.17.1- Quina/es activitats o responsabilitats familiars no pot assumir per causa de la seva feina?

	Freqüència	Percentatge
Manca temps per la família	29	28,1
Ocupar-se dels fills	13	12,7
Manca de temps per fer tràmits	8	8,0
Temps lliure, passejar, esport, viatjar, excursions...	8	7,5
No pot acompanyar o recollir el fill a l'escola o guarderia	6	6,0
Fer activitats amb els nens	6	5,4
Cap de setmana lliure per estar amb la família	5	4,9
Manca de temps per feines de casa, comprar...	5	4,9
Manca de temps per ajudar a fer els deures als nens	5	4,5
No pot ajudar algun familiar	3	3,1
Falta flexibilitat	3	2,7
No fa vacances o no coincideixen amb parella	2	1,9
Activitats dels nens a l'escola (reunions escolars)	2	1,5
Ns	9	8,7
Total	104	100,0

La majoria de les persones que senten que per causa de la seva feina no poden assumir certes responsabilitats familiars, es queixen sobretot per la manca de temps per estar amb la família, especialment amb els fills i la parella (en alguns casos especifiquen que és al migdia que no poden estar amb ells, o durant les vacances o el cap de setmana), i per ocupar-se dels fills en diversos aspectes (acompanyar-los a l'escola, portar-los al metge, assistir a reunions escolars, ajudar-los a fer els deures, fer activitats amb ells, etc.). També s'esmenta la manca de temps per fer tràmits i per fer les feines de la llar, i algunes persones destaquen la manca de temps personal (temps lliure, per fer esport i cuidar-se, passejar o fer viatges).

Tenint en compte les possibles agregacions que deriven de la taula, cal destacar que en més de dues terceres parts (68%) dels enquestats que manifesten tenir problemes, fan referència a problemes en aspectes que tenen a veure amb les relacions familiars. I en concret, un 30% fa al·lusió directa a manca de temps per dedicar-se als fills/es d'una o altra manera. Per tant, es constata que la major part de la problemàtica de conciliació afecta directament a la vida familiar, i molt en particular a la dedicació i relació amb els fills/es.

(Als casats o parelles de fet. N=577)

4.18.- Quina és la situació laboral/Ocupació actual de la seva parella?

	Freqüència	Percentatge
Directius, propietaris i comandaments intermedis	76	13,2
Professionals, tècnics i similars	61	10,5
Personal administratiu i similars	64	11,1
Treballadors del comerç, hosteleria i serveis personals	105	18,2
Treballadors de la indústria, construcció i sector primari	107	18,6
Treballadors no qualificats	52	9,1
Jubilats	64	11,2
Mestresses de casa	39	6,7
Estudiants i altres situacions	8	1,4
Nc	1	,1
Total	577	100,0

		Ocupació parella			Total
		Ocupats	No ocupats	Nc	
Ocupació persona enquestada	Ocupats	390 67,6%	47 8,1%	1 ,2%	438 75,9%
	No ocupats	75 13,0%	64 11,1%		139 24,1%
Total		465 80,6%	111 19,2%	1 ,2%	577 100,0%

El 81% de les parelles de les persones enquestades estan ocupades en el mercat laboral, un 11% són persones jubilades, 7% són mestresses de casa i un 1% tampoc participen en el mercat de treball (estan en altres situacions: estudiants, atur, baixa).

Analitzant la situació de les persones enquestades que tenen parella, destaca que en gairebé el 68% de les parelles treballen els dos membres, mentre que un 21% treballa un dels dos membres (un 15% els homes treballen i les dones són mestresses de casa) i en l'11% no treballa cap dels dos (en la majoria dels casos tots dos són jubilats o la dona és mestressa de casa i l'home jubilat).

4.19.- Habitualment, quantes hores treballa de promig a la setmana la seva parella?

	Freqüència	Percentatge
No té horari fix	20	4,3
Menys de 30 hores	24	5,2
30 a 39 hores	42	9,0
40 hores	213	46,0
41 a 50 hores	134	28,9
Més de 50 hores	26	5,6
Ns/Nc	4	,9
Total	462	100,0

El 46% de les persones enquestades diuen que la seva parella treballa 40 hores a la setmana, un 34% diu que la seva parella treballa més de 40 hores i un 14% diu que la seva parella treballa menys de 40 hores setmanals.

4.20.- Quin tipus d'horari (jornada) fa habitualment la seva parella?

	Freqüència	Percentatge
Jornada partida (matí i tarda)	300	64,4
Jornada intensiva o continua matí	24	5,3
Jornada intensiva o continua tarda	5	1,1
Jornada intensiva nit	6	1,3
Jornada irregular o variable	104	22,3
Torns	12	2,5
Mitja jornada	10	2,1
Altres	5	1,1
Total	466	100,0

La majoria de les persones (64%) diuen que la seva parella treballa matí i tarda (jornada partida), un 22% diuen que la jornada de la seva parella és irregular o variable i un 8% diuen que la seva parella fa jornada intensiva o contínua (sobretot de matí), mentre que un 6% fa altres tipus de jornades (torns, mitja jornada, hores, etc.).

4.21.- Habitualment, quants dissabtes i diumenges treballa al mes la seva parella, i quantes hores treballa aquests dies?

	Freqüència	Percentatge
No treballa els caps de setmana	290	62,2
Treballa en cap de setmana	176	37,8
Total	465	100,0

Habitualment quants dissabtes treballa al mes la seva parella?

	Freqüència	Percentatge	Percentatge vàlid
1	23	4,9	12,9
2	44	9,4	24,8
3	12	2,5	6,7
4	92	19,7	52,1
No té horari fix	2	,4	1,0
No treballa els dissabtes	4	,9	2,5
Total	176	37,8	100,0
No treballa els caps de setmana	289	62,2	
Total	465	100,0	

Habitualment quants diumenges treballa al mes la seva parella?

	Freqüència	Percentatge	Percentatge vàlid
1	9	2,0	5,2
2	19	4,1	11,0
3	8	1,8	4,8
4	55	11,8	31,2
No té horari fix	3	,6	1,6
No treballa els diumenges	81	17,4	46,2
Total	175	37,7	100,0
No treballa els caps de setmana	290	62,3	
Total	465	100,0	

Quantes hores treballa els dissabtes la seva parella?

	Freqüència	Percentatge
Menys de 8 hores	66	38,5
8 hores	67	38,8
Més de 8 hores	27	15,8
Variable	12	6,8
Total	172	100,0

Quantes hores treballa els diumenges la seva parella?

	Freqüència	Percentatge
Menys de 8 hores	22	23,8
8 hores	45	48,3
Més de 8 hores	16	17,0
variable	10	10,9
Total	94	100,0

El 62% de les persones enquestades diuen que la seva parella (entre les que estan ocupades) no treballa els caps de setmana i el 38% diu que la seva parella treballa algun o tots els dissabtes i/o diumenges.

Entre les persones que les seves parelles treballen els caps de setmana, més de la meitat (52%) treballen tots els dissabtes i un 31% treballa tots els diumenges (en conjunt un 28% de les parelles que treballen els caps de setmana, treballen tots els dissabtes i tots els diumenges). Això representa que un 20% de les persones que la seva parella treballa, diu que treballa tots els dissabtes i un 12% que treballa tots els diumenges.

Destaca que en els casos que la parella de la persona enquestada treballa en el sector del comerç, l'hoteleria o serveis personals són els que amb major proporció treballen en cap de setmana (un 71%), mentre que els que treballen en la indústria o construcció (15%) com a professional o tècnics (25%) o personal administratiu (25%) són els que menys treballen els caps de setmana.

Relacionant el treball en cap de setmana de les persones enquestades i de la seva parella (en els casos que treballen tots dos, N=390), s'observa que en un 42% dels casos tots dos tenen festa els caps de setmana, en un altre 40% dels casos un dels membres de la parella treballa en cap de setmana i l'altre té festa, i el 18% de les parelles treballen tots dos els caps de setmana (ja sigui algun o tots els dissabtes i/o diumenges).

4.22.- Amb quines persones conviu vostè a la seva llar?

	Freqüència	Percentatge
Viu sol/a	133	15,7
Amb parella sense fills/es	213	25,1
Amb parella i fills/es	369	43,6
Sense parella i amb fills/es	38	4,4
Amb pare i/o mare	86	10,1
Amb altres	9	1,1
Total	848	100,0

Un 16% de les persones enquestades viuen soles. La majoria viu en llars amb un nucli familiar, és a dir amb persones amb les que tenen relacions conjugals o de filiació: un 25% viu amb la parella però sense fills, un 44% viu amb la seva parella i fills, un 4% viu amb algun fill però sense parella (monoparentals) i un 10% són persones que viuen amb els pares (amb tot dos o només amb un dels progenitors, i en alguns casos amb germans); en alguns casos es tracta d'una llar ampliada, és a dir amb un nucli familiar i altres persones. Finalment, només un 1% viu amb altres persones amb les que no forma un nucli familiar (germans, amics, etc.).

Hi ha més proporció d'homes que viuen sols: un 21% dels homes davant un 11% de les dones, mentre que hi ha més dones que viuen en llars monoparentals (sense parella i amb fills): un 8% de les dones davant un 1% dels homes. Augmenta la proporció de persones que viuen soles en augmentar l'edat (només el 9% dels joves entre 18 i 24 anys viuen sols, davant el 27% de les persones majors de 55 anys), i també augmenta la proporció de parelles sense fills (del 6% dels que tenen entre 18 i 24 anys al 39% dels

majors de 55 anys). D'altra banda el nombre de persones que viuen amb la seva parella i fills es concentra entre els 25 i els 54 anys (un 49% de les persones entre 25 i 39 anys i un 66% de les persones entre 40 i 54 anys), mentre que els enquestats que viuen amb els pares es concentren majoritàriament entre els 18 i els 24 anys (77%).

En conjunt, un 16% de les llars són unipersonals, en un 28% hi viuen dues persones, en un 27% conviuen tres persones i en el 23% quatre persones, mentre que només en un 6% de les llars viuen cinc o més persones. El nombre mitjà de persones per llar és de 2,8.

(Els que viuen amb algun fill/a menor de 15 anys. N=247)

4.23.- On estan els seus fills/es des de que acaben l'escola fins que es troben amb vostè o amb la seva parella? (Multiresposta)

	Freqüència	Percentatge
Casa	124	50,2
Activitats extraescolars	67	27,2
Guarderia	40	16,0
Carrer	14	5,7
Amb un/a cangur	12	4,7
Altres	2	1,0
Ns/nc	3	1,1
Base	247	

Considerant les persones que viuen almenys amb un fill o filla menor de 15 anys (247 casos que representen el 61% de les persones que conviuen amb algun fill), la meitat diuen que els seus fills quan acaben l'escola (si són prou grans per anar-hi) estan a casa, un 27% diu que fan activitats extraescolars i un 16% estan a la guarderia.

Tot i que hi ha pocs casos de parelles amb fills petits en les que un dels dos membres no treballa, s'observa que en aquestos casos els fills estan a casa en major proporció que en els casos que treballen tots dos, que han d'optar per altres solucions (guarderia o ludoteca, cangur, etc.) sobretot pels menors de sis anys. De fet, entre els majors de sis anys augmenta el nombre dels que fan activitats extraescolars.

On estan els seus fills/es segons la seva edat:

	Menys de 3 anys		3 a 5 anys		6 a 11 anys		12 a 14 anys		Total	
	Freqüència	Percentatge	Freqüència	Percentatge	Freqüència	Percentatge	Freqüència	Percentatge	Freqüència	Percentatge
Casa	19	35,0	35	53,1	46	51,8	24	63,5	124	50,2
Activitats extraesco	3	6,1	10	15,9	39	43,2	15	39,1	67	27,2
Guarderia	21	38,9	14	21,4	4	4,7			40	16,0
Carrer	6	10,1	1	1,5	2	2,4	5	14,3	14	5,7
Amb un/a cangur	4	8,1	6	9,5	1	1,1			12	4,7
Altres					2	2,8			2	1,0
Ns/nc	1	1,7			2	2,0			3	1,1
Base	55		65		89		38		247	

Com veiem, a mesura que el nen/a és més gran (i per tant, se sobreentén que més responsable i més autònom), tendeix més a quedar-se a casa. Les activitats extraescolars també augmenten junt amb l'edat, però en arribar a les edats adolescents s'estanquen i fins i tot davallen una mica. En qualsevol cas, hi ha una acusada tendència a que els menors siguin a casa, ja que dels 3 anys en endavant això és el que passa amb més de la meitat dels casos. La tendència només es trenca en els menors de 3 anys, on la llar d'infants guanya pes, tot i que encara i així el 35% continua quedant-se a casa. En els casos de nens/es més petits, cal suposar que l'opció de quedar-se a casa està estretament vinculada a la disponibilitat d'alguna persona que els vigili (ja sigui l'altre membre de la parella, o bé avis o àvies, germans/es, etc.).

On estan els seus fills/es segons l'ocupació dels progenitors:

	Treballen els dos membres de la parella		Treballa un membre de la parella, l'altre no		Total	
	Freqüència	Percentatge	Freqüència	Percentatge	Freqüència	Percentatge
Casa	87	44,2	28	75,4	116	49,2
Activitats extraescolars	56	28,6	9	23,2	65	27,8
Guarderia	39	19,6			39	16,4
Carrer	10	4,9	4	10,2	14	5,8
Amb un/a cangur	11	5,4			11	4,5
Altres	2	1,3			2	1,1
Ns/nc	2	,9	1	2,5	3	1,2
Total	197	100,0	38	100,0	235	100,0

A la taula de més amunt es reflecteix la forta dependència que s'estableix entre la possibilitat de combinar amb la parella els horaris per quedar-se amb els nens/es, en una societat on moltes persones no poden disposar de xarxes de suport familiar. Quan treballen els dos membres, l'opció de quedar-se a casa es redueix del 75% (en cas que un treballi i l'altre no) a un 44% dels casos. En aquests darrers, cal suposar que sí que es compta amb alguna persona de confiança -no un cangur, ja que es contempla com a opció apart- que tingui cura dels menors (encara que sigui un germà o germana una mica més gran).

(Els que viuen amb algun fill/a menor de 15 anys. N=247)

4.24.- Amb qui estan habitualment els seus fills/es quan acaben l'escola (o després de les activitats extraescolars si en fan)?

	Freqüència	Percentatge
Amb vostè i/o la seva parella	180	72,7
Amb un familiar	26	10,3
Sol/a	17	6,9
Guarderia	12	4,9
Amb un/a cangur	10	4,0
Amb altres persones	1	,4
Ns/Nc	2	,7
Total	247	100,0

La majoria de les persones enquestades que tenen fills menors de 15 anys, diuen majoritàriament (73%) que els fills després de l'escola o les activitats extraescolars (si en fan) estan amb un dels progenitors, un 10% diu que els fills estan amb un familiar (sobretot avis o germans) i un 7% diuen que estan sols, un 5% a la guarderia o ludoteca i un 4% amb un cangur. Els més petits són els que estan en major proporció a la guarderia o ludoteca, amb un cangur o amb un familiar, mentre que els que diuen que estan sols són els més grans.

Amb qui estan habitualment els seus fills/es segons la seva edat:

	Menor de 6 anys		6 a 14 anys		Total	
	Freqüència	Percentatge	Freqüència	Percentatge	Freqüència	Percentatge
Amb vostè i/o la seva parella	82	68,4	98	76,8	180	72,7
Amb un familiar	16	13,3	10	7,5	26	10,3
Sol/a			17	13,4	17	6,9
Guarderia	12	9,6	1	,5	12	4,9
Amb un/a cangur	9	7,9	1	,5	10	4,0
Amb altres persones	1	,8			1	,4
Ns/Nc			2	1,4	2	,7
Total	120	100,0	127	100,0	247	100,0

4.25.- Vostè s'ocupa d'algun familiar dependent (persones malaltes, discapacitades o gent gran que necessiti algun tipus d'assistència o dedicació especial)?

	Freqüència	Percentatge
Sí	58	6,9
No	790	93,1
Total	848	100,0

Un 7% de les persones enquestades diuen que s'ocupen d'algun familiar dependent, en major proporció les dones (9%) que els homes (5%), i aquests cuidadors són en major proporció les persones de més edat (un 13% dels majors de 55 anys) i de nacionalitat andorrana (9%). Les persones que atenen algun familiar dependent són en major proporció les mestresses de casa (14%) i altres persones no ocupades (12%) que les

persones que treballen (5%). La majoria dels 58 casos s'ocupen d'una sola persona dependent, tot i que en tres casos diuen que s'ocupen de dues persones que necessiten assistència.

El percentatge de persones que s'ocupen d'altres adults dependents és en el cas andorrà força baix, en comparació a d'altres països de l'entorn. L'explicació cal cercar-la en el pes que té la immigració en el Principat, ja que això fa que hi hagi una part important de la població total que, en no tenir a Andorra els seus ascendents, tampoc no pot fer-se'n càrrec si calgués (a no ser que torni al seu lloc d'origen, òbviament).

(Les persones que s'ocupen d'un familiar dependent. N=58)

4.26.- Qui l'ajuda principalment per atendre aquesta/es persona/es?

	Freqüència	Percentatge
Ningú (ho fa vostè sol/a)	16	28,3
La seva parella	16	27,3
Els seus fills/es	7	12,3
El seu pare	3	6,0
La seva mare	4	6,2
Els seus germans/es	9	16,2
Altres persones	12	19,9
Base	58	

En la majoria dels casos és la persona enquestada (28%) o la seva parella (27%) qui s'ocupa dels familiars dependents. En un 16% els germans o germanes de les persones enquestades s'ocupen del familiar dependent, en un 12% dels casos també se n'ocupen els fills o filles i un altre 12% diu que és el pare o la mare de la persona enquestada qui se n'ocupa. Finalment un 20% dels casos diuen que se n'ocupen altres persones (sobretot personal contractat, personal especialitat o altres familiars).

Les dones diuen en major proporció que són elles soles qui s'ocupen d'algun familiar dependent i els homes diuen en major proporció que és la seva parella qui se n'ocupa. Això també permet confirmar que són les dones les que assumeixen majoritàriament les tasques domèstic-familiars (tasques de la llar i d'atenció dels membres de la família).

4.27.- En relació al temps lliure de què disposa, vostè ens diria que...

	Freqüència	Percentatge
Té molt temps lliure	127	15,0
Té bastant temps lliure	387	45,7
Té poc temps lliure	279	32,9
No té temps lliure	53	6,2
Ns/nc	2	,2
Total	848	100,0

Un 61% de les persones enquestades diuen que tenen molt o bastant temps lliure, mentre que un 39% diu que en té poc o pràcticament no en té.

Els homes diuen en major proporció que les dones que tenen molt o bastant temps lliure (el 64% i el 58% respectivament), encara que la relació no resulta significativa estadísticament. També diuen que tenen més temps lliure les persones majors de 55 anys (77%), segurament per la relació amb l'ocupació, ja que les persones jubilades són les que diuen disposar més temps lliure (el 92% diu que en té molt o bastant), seguits dels professionals o tècnics (71%), mentre que els treballadors de la indústria i la construcció (41%) i els treballadors no qualificats (47%) són els que diuen en menor proporció que tenen molt o bastant temps lliure (aspecte que cal suposar fortament associat a la durada de la jornada laboral promig de cadascun dels sectors esmentats).

Entre les persones ocupades, lògicament les que treballen més hores diuen en menor proporció que tenen molt o bastant temps lliure (el 44% de les que treballen més de 40 hores setmanals, enfront del 76% de les que treballen menys de 40 hores), i les persones que treballen els caps de setmana també ho diuen en menor proporció (el 47% de les que treballen en cap de setmana davant el 58% de les que no treballen dissabtes ni diumenges). Segons l'estructura de la llar, les persones que viuen soles (73%), amb la parella i sense fills (67%) o els que viuen amb els pares (65%) són els que tenen més temps lliure, mentre que els que viuen amb fills, ja sigui em parella (51%) o sense (54%) són els que diuen en menor proporció que tenen molt o bastant temps lliure, destacant encara una menor proporció quan els fills són més petits (menors de sis anys).

4.28.- I n'està satisfet/a, de la quantitat de temps lliure de què disposa?

	Freqüència	Percentatge
Sí, n'està prou satisfet/a	467	55,0
No, en voldria més	323	38,1
No, en voldria menys	25	2,9
Li resulta indiferent	30	3,6
Ns/nc	3	,4
Total	848	100,0

La majoria (55%) de la població diu que està satisfeta amb la quantitat de temps lliure que disposa, mentre que un 38% en voldria tenir més, un 4% li és indiferent i un 3% diu que en voldria menys.

No hi ha diferències significatives en les respostes d'homes i dones, però en funció de l'edat destaca que els més satisfets són els majors de 55 anys (68%), degut a que els jubilats (82%) són els que diuen amb més freqüència que estan satisfets amb la quantitat de temps lliure, mentre que els propietaris, directius i comandaments intermedis (43%), els treballadors del comerç i l'hoteleria (44%) i els treballadors no qualificats (47%) són els que n'estan satisfets en menor proporció. Entre les persones ocupades també estan més satisfetes del seu temps lliure les que treballen menys de 40 hores (77%) que les que treballen més de 40 hores setmanals (35%) i les que no treballen els caps de setmana. Segons el tipus de llar, les persones que viuen soles són les que diuen estar satisfetes en major proporció (63%) i les que no tenen fills o no viuen amb ells (61%). En relació a la pregunta anterior hi ha una clara correlació, ja que el 83% de les

persones que han dit que tenen molt o bastant temps lliure n'estan satisfetes, mentre que només ho està el 12% dels que diuen que tenen poc temps lliure (el 81% d'aquests en voldria més).

4.29.- Creu que disposa de prou temps lliure per dedicar-se als seus *hobbies* o a les seves aficions personals?

	Freqüència	Percentatge
Sempre o gairebé sempre	235	27,7
Sovint	242	28,6
Ocasionalment, de tant en tant	229	27,0
Mai o gairebé mai	136	16,1
Ns/nc	5	,6
Total	848	100,0

Un 28% de les persones enquestades diuen que sempre o gairebé sempre disposen de suficient temps lliure per dedicar-se a les seves aficions (l'anomenat "temps personal") i prop d'un 29% diu que sovint, mentre que un 27% diu que només en té de tant en tant i un 16% mai o gairebé mai.

Els homes disposen amb més freqüència de temps lliure per dedicar-se a les seves aficions que les dones (el 60% dels homes en tenen sempre o sovint davant el 52% de les dones). En funció de l'edat també són les persones de 55 anys i més les que disposen amb més freqüència de temps lliure per dedicar a les seves aficions, i també en tenen més les persones amb estudis universitaris que les que tenen estudis primaris. Segons l'ocupació, els jubilats són els que tenen més temps per dedicar als seus hobbies (un 86% en té sempre o sovint), mentre que els treballadors no qualificats (36%), els treballadors del comerç i l'hoteleria (41%) i els treballadors de la indústria i la construcció (42%) són els que ho diuen en menor proporció, igual que les persones que treballen més hores a la setmana. D'altra banda, les persones que viuen soles, amb els pares, o amb la parella però sense fills també són les que tenen més temps per dedicar a les seves aficions, mentre que les que viuen amb fills (especialment si són més petits) són les que disposen de menys temps pels seus hobbies. Les persones que disposen de més temps lliure i n'estan satisfetes, també poden dedicar-lo en major proporció a les seves aficions.

5.- LLEI ANTI TABAC

5.1.- Vostè fuma habitualment?

	Freqüència	Percentatge
Sí	293	34,6
No	554	65,3
Ns/nc	1	,1
Total	848	100,0

Un 34% dels enquestats declara que fuma habitualment, mentre que un 35% afirma el contrari.

Quan relacionem els resultats d'aquesta pregunta amb les diferents variables sociodemogràfiques dels enquestats, podem apreciar que hi ha relacions significatives amb l'edat i el sexe dels enquestats: així, mentre que un 41% dels homes declara que fuma, només un 29% de les dones declara el mateix.

D'altra banda, per edats es pot apreciar que un 38% de persones de 18 a 24 anys declara que fuma habitualment, per un 40% dels de 25 a 39 anys, un 41 dels de 40 a 54 anys i aquest percentatge baixa fins a un 20% als que tenen més de 55 anys. De tota manera, si relacionem edat i sexe alhora, podem apreciar que les diferències entre els homes i les dones varien molt depenent de l'edat dels enquestats. Així, per a les persones de 18 a 24 anys, hi ha un percentatge més gran de dones (un 45%) que d'homes (un 31%) que fumen habitualment. A les altres edats, els homes són als que més fumen, sobretot al col·lectiu de més de 55 anys (en aquest cas la diferència entre els homes i les dones augmenta fins al 17%).

		Vostè fuma habitualment?	
		Sí	No
		% fila	% fila
De 18 a 24 anys	Home	30,8%	69,2%
	Dona	44,7%	55,3%
De 25 a 39 anys	Home	46,3%	53,8%
	Dona	33,1%	66,2%
De 40 a 54 anys	Home	45,5%	54,5%
	Dona	34,7%	65,3%
Més de 55 anys	Home	29,0%	71,0%
	Dona	12,0%	88,0%

Resulta particularment significatiu que el diferencial entre homes fumadors i dones fumadores s'inverteixi amb tanta contundència en les generacions més joves (de menors de 25 anys), constituint-se en un tomb radical de la tendència. En els més joves, ara per ara, el tabaquisme comença a ser més un tret femení que masculí, fenomen històricament del tot inèdit.

5.2.- Vostè està d'acord amb la llei que entrarà en vigor properament a Espanya, i que a França ja s'aplica, que prohibeix fumar en locals tancats i públics?

	Freqüència	Percentatge
Sí	683	80,6
No	141	16,7
Ns/nc	23	2,8
Total	848	100,0

Un 81% dels enquestats està d'acord en que es prohibeixi fumar en locals tancats i públics, mentre que un 17% dels enquestats està en contra i un 3% no contesta la pregunta.

Quan relacionem el resultat d'aquesta pregunta amb si la persona fuma o no habitualment, trobem que un 92% dels que no fumen estan d'acord amb aquesta mesura, mentre només 66% dels que fumen n'estan d'acord.

En relació a les variables sociodemogràfiques, poden destacar que sí hi ha una relació significativa amb la nacionalitat dels enquestats, doncs mentre que al voltant del 81% dels andorrans espanyols i francesos aprovem aquesta mesura, hi ha un 93% dels portuguesos que també l'aprovem (s'ha de relacionar aquesta resposta amb el fet que és el col·lectiu nacional que té menys percentatge de fumadors, només un 25%).

Amb tot, no trobem cap altra relació significativa amb la resta de variables sociodemogràfiques. La dada que més destaca, però, és el consens general que es detecta envers la conveniència de la mesura, fins i tot entre les persones fumadores, cosa que cal entendre com un reconeixement de la major part dels fumadors/es dels drets dels no fumadors a no esdevenir per força fumadors passius en activitats pròpies de la vida quotidiana i en espais públics. L'àmplia conscienciació que sembla haver en aquest sentit augura que, en cas d'aplicar-se una mesura similar a Andorra, les resistències a la mateixa serien certament escasses.

5.3.- Vostè creu que aquesta llei farà que en general les persones fumin menys?

	Freqüència	Percentatge
Sí	319	37,6
No	439	51,7
Ns/nc	90	10,6
Total	848	100,0

Quasi un 38% dels enquestats pensa que aquesta mesura serà útil per aconseguir que les persones fumin menys, mentre que un 52% pensa que no farà que es fumi menys i quasi un 11% no contesta.

Els homes, amb un 45% dels casos, són més optimistes que les dones, un 31%, pel que fa a la utilitat d'aquesta mesura per aconseguir que les persones fumin menys. Pel que fa a l'edat, les persones de 18 a 24 anys, amb un 31% dels casos, són menys optimistes que la resta de les franges d'edat, que estant al voltant d'un 38% dels casos que pensen que seria útil.

La relació amb la variable de si l'enquestador fuma o no, estadísticament no és significativa, encara que el 57% dels que fumen pensa que aquesta mesura no farà que ho facin menys, mentre que un 49% del que no fumen pensen el fumadors no perdran aquest hàbit gràcies a aquesta mesura.

6.- TECNOLOGIES DE LA INFORMACIÓ I COMUNICACIÓ

6.1.- Té ordinador a la seva llar?

	Freqüència	Percentatge
Sí	585	69,0
No	263	31,0
Total	848	100,0

Un 69% de les llars disposen d'ordinador, mentre que el 31% no en té. La majoria de les llars que tenen ordinador només en tenen un (72%), mentre que el 26% en tenen més d'un. El percentatge de les llars amb ordinador va augmentar bastant durant l'any 2002 (passant del 51% de les llars amb ordinador al 62%), però durant l'any 2003 i 2004 es va establir al voltant del 62%. En aquest darrer any hi ha hagut un canvi significatiu a l'augmentar set punts percentuals. Constituiria, per tant, un segon salt qualitatiu, envers el que es produí en el 2002.

	Agrupació membres de la llar				Total
	Viu sol	Conviven 2 persones	Conviven 3 persones	Conviven 4 persones o més	
Sí	72	135	172	206	585
	54,4%	56,9%	74,3%	83,3%	69,0%
No	60	102	59	41	263
	45,6%	43,1%	25,7%	16,7%	31,0%
Total	133	237	231	247	848
	100,0%	100,0%	100,0%	100,0%	100,0%

Com en anteriors observatoris, es constata que hi ha una clara relació entre el fet de tenir ordinador i el nombre de persones de la llar, ja que tenen ordinador amb major proporció les persones que viuen en llars de més membres. Aproximadament el 54% dels que viuen sols tenen ordinador, pel 57% dels que viuen en llars de dues persones, el 74% dels que viuen en llars de tres persones i al voltant del 83% dels que viuen en llars de quatre o més persones. La major proporció d'ordinadors a les llars amb més membres, es pot atribuir a la presència de gent jove que són amb més freqüència usuaris de les tecnologies de la informació i la comunicació (TIC).

(Només als que tenen ordinador a casa)

6.2.- Té connexió a Internet?

	Freqüència	Percentatge	Percentatge vàlid
Sí	501	59,0	85,6
No	78	9,1	13,3
Ns/nc	6	,8	1,1
Total	585	69,0	100,0
No té ordinador	263	31,0	
Total	848	100,0	

El 59% de les llars tenen connexió a Internet, que representa un 86% de les llars que tenen ordinador a la llar. Aquest percentatge també va augmentar espectacularment l'any 2002 (es va passar del 37% de les llars amb connexió a Internet al 50%), ha passat una etapa d'estancament des de l'any 2003 i en aquest darrer any ha tingut un augment significatiu (ha passat del 53% al 59%).

(Als que tenen connexió a Internet a casa. N=501)

6.3.- Aquesta connexió és.....

	Freqüència	Percentatge
Mòdem analògic amb línia normal	252	50,0
Línia ADSL	231	45,9
Altres connexions de via ampla (RSDI)...	1	,2
Ns/nc	19	3,9
Total	503	100,0

A les llars on tenen connexió a Internet, el 50% són mitjançant un mòdem analògic, mentre que un 46% es connecta mitjançant una línia ADSL. Respecte anteriors Observatoris es constata un augment de les connexions amb línia ADSL, al passar del 21% en el segon quadrimestre del 2003 al 46% de l'actual.

Connexions a Internet amb línia ADSL

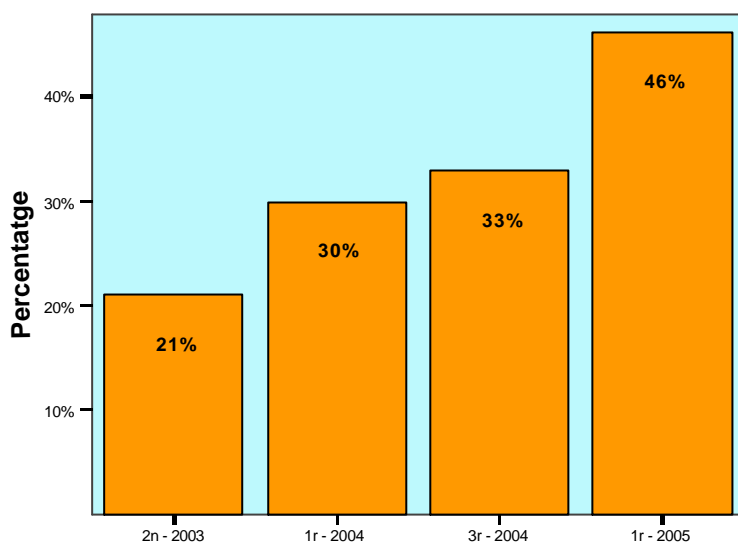

(Només a la població ocupada N=592)

6.4.- Té connexió a Internet a la seva feina?

	Freqüència	Percentatge
Sí	286	47,6
No	307	51,1
Ns/nc	8	1,3
Total	601	100,0

Entre les persones que treballen, el 47% tenen connexió a Internet a la seva feina. Els que tenen en major proporció connexió a Internet a la seva feina, són els professionals i tècnics (82%), el personal administratiu (86%) i els propietaris, directius i comandaments intermedis (71%), mentre que els treballadors de la indústria i construcció (23%) i els treballadors no qualificats (8%), són els que en tenen en menor percentatge. Per sectors, les persones que treballen en el sector de professions liberals, en l'Administració pública i en organismes financers i assegurances són les que tenen connexió amb major freqüència.

El percentatge de connexió a Internet a la feina no ha variat significativament el els darrers dos anys i mig (des del tercer quadrimestre del 2002 està al voltant del 50%).

6.5.- Ha utilitzat un ordinador en els darrers tres mesos (casa o fora de casa)?

	Freqüència	Percentatge
Sí	494	58,2
No	345	40,7
Ns/nc	9	1,1
Total	848	100,0

Un 58% de les persones enquestades afirma que ha utilitzat l'ordinador els darrers tres mesos, per un 41% que afirma que no la utilitzat. Si comparem aquest resultat amb el del tercer quadrimestre del 2004, es pot apreciar que el resultat és pràcticament similar.

Els homes (el 66%) han utilitzat l'ordinador més que les dones (el 50%). En relació a les edats, també es pot apreciar que les persones de 18 a 24 anys són els que més han utilitzat l'ordinador (un 93%). Conforme augmenta l'edat de l'enquestat disminueix de manera progressiva la utilització de l'ordinador: els que tenen de 25 a 39 anys l'utilitzen en un 76% dels casos, els de 40 a 54 anys un 55% i els que tenen més de 55 anys un 29%.

De tota manera, i tal com es representa dins del quadre anterior, tant els homes com les dones tenen la mateixa utilització de l'ordinador a l'edat de 18 a 24 anys. A la resta de franges d'edat, sí que es troben diferències en funció del gènere.

		Ha utilitzat un ordinador en els darrers tres mesos (casa o fora de casa)?			
		Sí		No	
		Casos	%	Casos	%
De 18 a 24 anys	Home	38	92,3%	3	7,7%
	Dona	36	92,1%	3	7,9%
De 25 a 39 anys	Home	126	86,3%	20	13,7%
	Dona	93	64,9%	51	35,1%
De 40 a 54 anys	Home	81	59,0%	56	41,0%
	Dona	58	49,7%	58	50,3%
Més de 55 anys	Home	38	37,7%	63	62,3%
	Dona	24	20,8%	90	79,2%

També es poden apreciar diferències significatives en funció de la nacionalitat dels enquestats: mentre que al voltant del 77% dels andorrans i els francesos declaren que han utilitzat l'ordinador en els darrers tres mesos, aquest percentatge baixa al 50% en el cas dels espanyols i al 27% en el cas dels portuguesos.

De tota manera, les diferències per nacionalitat en la utilització de l'ordinador estant determinades per la segmentació del mercat laboral andorrà, que fa que hagi una agrupació important de col·lectius nacionals en molts sectors econòmics.

Així, mentre que un 93% de les professionals, tècnics i similars i el 98% del personals administratiu han utilitzat l'ordinador en els darrers tres mesos, aquesta xifra baixa al

53% dels treballadors qualificats de la indústria i la construcció, el 22% dels jubilats o al 15% de les persones no qualificades.

Per sectors també hi ha diferències significatives: mentre que els treballadors dels organismes financers i assegurances (un 100% dels casos), els dels serveis empresarials i immobiliaris (un 98%), les professions liberals (un 92%) i les administracions públiques (amb un 91%) utilitzen l'ordinador d'una manera molt majoritària, els treballadors dels sectors de l'hoteleria i la restauració (un 51%), del transport (un 47%) o el personal domèstic (un 10%), no l'utilitzen tant.

(Només als que han utilitzat un ordinador en els darrers tres mesos)

6.6.- On ha utilitzat l'ordinador? (Multiresposta)

	Freqüència	Percentatge
Casa	401	81,7%
Lloc de treball	268	54,6%
Lloc d'estudi	23	4,7%
Ciber-cafè	11	2,3%
Biblioteca	4	,7%
Altres Llocs	2	,3%
Casa dels amics	3	,6%
Casa d'un familiar	2	,4%

Entre les persones que han utilitzat l'ordinador en els darrers tres mesos, la majoria (82%) l'ha utilitzat a casa i al lloc de treball (55%), un 5% al lloc d'estudis, un 2% l'ha utilitzat en un ciber-cafè i menys d'un 1% la utilitzat a la biblioteca. Les persones enquestades podien donar més d'una resposta, ja que es pot haver utilitzat l'ordinador en més d'un lloc, de manera que els percentatges no sumen 100.

6.7.- S'ha connectat a Internet alguna vegada en els darrers tres mesos?

	Freqüència	Percentatge
Sí	426	50,1
No	422	49,9
Total	848	100,0

Un 50% de la població afirma que ha entrat a Internet en els darrers 3 mesos, mentre que l'altre 50% ens ha respost que no. Des de finals del 2003 es manté la proporció de persones que es connecten a Internet.

Els homes, igual que en relació a la utilització de l'ordinador, s'han connectat a Internet en major proporció que les dones (el 58% i el 42% respectivament), si bé cal assenyalar que aquesta diferència s'explica en gran part pel factor edat, que alhora també està correlacionat amb el nivell d'estudis. En funció de l'edat, s'han connectat en major proporció els més joves (el 91% dels que tenen entre 18 i 24 anys i el 68% dels que tenen entre 25 i 39 anys) que els grups de més edat (el 45% dels que tenen entre 40 i 54 anys i només el 19% dels majors de 55 anys).

En la següent taula es pot apreciar com les generacions més joves tenen un percentatge molt similar de connexió a Internet quan parlem de gènere, tot i que a partir de 25 anys ja trobem diferències significatives entre els homes i les dones.

		S'ha connectat a internet en els darrers tres mesos?			
		Sí		No	
		Casos	%	Casos	%
De 18 a 24 anys	Home	38	92,3%	3	7,7%
	Dona	35	89,5%	4	10,5%
De 25 a 39 anys	Home	117	80,0%	29	20,0%
	Dona	79	55,0%	65	45,0%
De 40 a 54 anys	Home	69	49,5%	70	50,5%
	Dona	46	39,7%	71	60,3%
Més de 55 anys	Home	23	22,6%	80	77,4%
	Dona	17	14,7%	102	85,3%

Les persones amb estudis primaris o inferiors s'han connectat en menor proporció (el 14%) que els que tenen estudis secundaris (57%) i universitaris (88%), i en funció de l'ocupació destaca una proporció més alta de persones que s'han connectat entre el personal administratiu (88%) els professionals i tècnics (85%), i els propietaris, directius i comandaments intermedis (66%). Els que menys s'han connectat són les mestresses de casa (30%), els treballadors no qualificats (12%) i els jubilats (13%). Per sectors, també són els organismes financers i assegurances (100%), els serveis empresarials i immobiliaris (87%), les professions liberals (83%), i d'administració pública (81%) els que s'han connectat a Internet en major proporció, mentre que els que menys s'han connectat són els ocupats en els sectors de construcció i annexes (51%), hoteleria i restauració (42%) i el transport (37%).

Segons la nacionalitat de les persones enquestades, s'han connectat en major proporció el grup d'altres nacionalitats (71%), els andorrans (68%), i els francesos (57%), sent els que menys s'han connectat els espanyols (41%) i els portuguesos (20%), si bé cal tenir en compte la relació observada entre nivell d'estudis, ocupació i nacionalitat com un factor que pot intervenir en aquests resultats.

El nivell d'estudis i l'ocupació juntament amb l'edat, són els factors que semblen més determinants en relació a la utilització d'Internet, en un sentit obvi. D'altra banda, determinats grups nacionals que no provenen de països propers semblen fer molt ús d'Internet, cal suposar que per tal de comunicar-se amb els seus familiars que resten als seus països d'origen (pot ser el cas dels llatinoamericans, per exemple).

(Només als que s'han connectat a Internet en els darrers tres mesos)

6.8.- Des d'on s'ha connectat a Internet? (Multiresposta)

	Casos	% resp. col.
Casa	364	86,5%
Lloc de treball	231	55,0%
Lloc d'estudi	21	5,1%
Ciber-cafè	11	2,6%
Biblioteca	4	,9%
Casa dels amics	3	,7%
Casa d'un familiar	1	,2%
Altres Llocs	2	,4%

La majoria de les persones que s'ha connectat a Internet ho han fet des de casa (el 87%) i des del lloc de treball (el 55%). Un 5% s'ha connectat des del lloc d'estudi, mentre que un 3% s'ha connectat en un ciber-cafè i, en menor proporció, des d'una biblioteca o altres llocs. El percentatge es calcula sobre la base de persones que han respost i per això no suma el 100%, ja que podien donar vàries respostes.

(Només als que s'han connectat a Internet en els darrers tres mesos)

6.9.- Amb quina freqüència s'hi connecta

	Freqüència	Percentatge
Cada dia (6-7 dies setmana)	202	47,3
De 3 a 5 dies per setmana	91	21,4
D'1 a 2 dies per setmana	96	22,5
Alguna vegada al mes	24	5,5
Amb menys freqüència (esporàdicament)	14	3,3
Total	426	100,0

El 47% de les persones que s'han connectat a Internet en els darrers tres mesos, ho han fet gairebé cada dia, un 21% es connecta entre tres i cinc dies a la setmana, quasi un 23% es connecta un o dos dies per setmana, mentre que un 9% es connecta una vegada al més o amb menys freqüència.

Entre les persones que es connecten pràcticament cada dia, destaquen en major proporció els homes (53% dels homes pel 40% de les dones) i les persones amb estudis universitaris (el 53% dels que tenen estudis universitaris pel 38% dels que tenen estudis primaris). En funció de la nacionalitat la relació no es pot considerar significativa, però destaca que els del grup d'altres nacionalitats es connecta cada dia en major proporció (69%). A certa distància trobem els francesos, els andorrans i espanyols (entre el 52% i el 44%) i finalment els portuguesos (29%).

(Només als que s'han connectat a Internet en els darrers tres mesos)

6.10.- Els dies que es connecta a Internet, quant temps està connectat aproximadament?

	Freqüència	Percentatge
Menys d'una hora	124	29,2
Entre 1 i 2 hores	233	54,7
Entre 2 i 4 hores	46	10,9
Més de 4 hores	22	5,2
Total	426	100,0

Prop del 29% de les persones que s'han connectat a Internet en els darrers tres mesos han estat menys d'una hora connectats en cada sessió, un 55% aproximadament està entre una i dues hores, un 11% està entre 2 i 4 hores quan es connecta i un 5% estan més de 4 hores. La mitjana de connexió és d'una hora i mitja (94 minuts).

Les persones que es connecten més dies a Internet, també hi passen més estona en cada sessió: els que es connecten cada dia hi estan una mitjana de dues hores (121 minuts), mentre que els que es connecten entre 3 i 5 vegades a la setmana ho fan menys d'una hora i mitja (83 minuts), els que es connecten 1 cop a la setmana ho fan al voltant d'una hora (67 minuts) i els que es connecten amb menys freqüència (alguna vegada al més) estan menys d'una hora de mitjana (48 minuts).

S'observa que hi ha una relació en funció de l'edat, ja que els més joves es connecten en major proporció durant més temps (els que tenen entre 18 i 24 anys estan una mitjana de 99 minuts connectats en cada sessió), mentre que els tenen entre 40 i 55 anys són els que menys temps hi dediquen (una mitjana de 89 minuts els dies que es connecten). Els homes es connecten més temps de mitjana (de 98 minuts a cada sessió) en comparació a les dones (89 minuts). Les persones amb estudis universitaris també es connecten més temps de mitjana, però la relació no es pot considerar estadísticament significativa, com tampoc les diferències en funció de la nacionalitat (encara que les persones els francesos i els d'altres nacionalitats declaren una mitjana de temps més alta que els andorrans, espanyols i francesos, mentre que els portuguesos declaren un temps de mitjana molt inferior).

(Només als que s'han connectat a Internet en els darrers tres mesos. N=426)

6.11.- Mentre utilitzava Internet s'ha trobat amb algun dels següents problemes de seguretat?

	Sí	No	Ns/nc
Virus	61,3%	37,5%	1,1%
Tarjeta de crèdit	2,3%	95,9%	1,8%
Correus no sol.licitats (spam)	60,0%	38,8%	1,2%
Programes espies	23,4%	57,8%	18,8%
Altres problemes de seguretat	7,2%	80,7%	12,0%

Els problemes de seguretat més freqüents amb que s'han trobat les persones que s'han connectat a Internet en els darrers tres mesos són els correus no sol·licitats (un 60%) i

problemes de virus informàtics (61%). En relació a l'Observatori del tercer quadrimestre del 2004, hem de destacar que hi ha un percentatge 8 punts més alt de persones que afirmen que han tingut problemes de virus (d'un 53% ha passat al 61%).

6.12.- Quins dels següents serveis d'Internet ha utilitzat en aquests darrers mesos?

	Sí	No	Ns/nc
Correu electrònic	89,5%	10,2%	,4%
Cursos o estudis per internet	15,3%	84,3%	,4%
Enviament de fitxers	54,5%	44,9%	,6%
Buscar informació de notícies i actualitat	91,9%	8,1%	
Serveis de banca electrònica	39,8%	59,4%	,8%
Compra de productes o serveis	26,3%	73,4%	,4%
Serveis d'oci	47,7%	51,2%	1,0%
Xats, converses o fòrums	36,4%	63,0%	,6%

Entre els serveis utilitzats per les persones que s'han connectat en els darrers tres mesos destaca que la majoria ha utilitzat Internet pel correu electrònic (90%) i per buscar informació de notícies i actualitat (91%). Un 48% l'han utilitzat per serveis d'oci, un 55% per l'enviament de fitxers i un 40% pels serveis de banca electrònica, mentre que un 26% també ha realitzat compres i un 15% cursa algun estudi per Internet.

6.12.1.- Correu electrònic

En relació a l'Observatori del tercer quadrimestre del 2004, s'observa un lleuger augment de la seva utilització, al passar del 86% al 90% a l'observatori actual. Cal tenir en compte, d'altra banda, que als nivells que ja es troba, no poden esperar-se grans augments, perquè ja queda poca gent (dels qui se solen connectar a Internet, és clar) que no empri aquest recurs.

Entre les persones que han utilitzat el correu electrònic no s'observa una relació clara en funció de l'edat, el sexe o la nacionalitat, però sí que augmenta la proporció dels que utilitzen el correu electrònic al passar dels nivells d'estudis primaris (68%) als que tenen estudis secundaris (88%) i universitaris (95%). Per ocupació l'utilitzen en major proporció els professionals i tècnics, els estudiants, el personal administratiu i els propietaris, directius i comandaments intermedis..

6.12.2.- Estudis o cursos per Internet

El 15% de les persones que s'han connectat a Internet en els darrers tres mesos han realitzat estudis o han fet cursos per Internet (en el tercer quadrimestre del 2004 eren el 10%). Representa, doncs, un augment considerable, ja que són el 50% més en relació a la dada anterior. Malgrat tot, és un recurs encara incipient quant a la seva extensió d'ús entre la població internauta d'Andorra.

Els que tenen entre 25 i 39 anys (18%) són els que han fet estudis per Internet en major proporció. La proporció dels que fan estudis per Internet també és més alta entre els que tenen estudis universitaris (un 26% per un 5% dels que tenen estudis primaris), i per

ocupacions els professionals i tècnics i el personal administratiu tenen percentatges superiors a la resta de grups. Per sectors és interessant destacar que el 50% dels treballadors dels organismes financers declaren que estan fent cursos per Internet.

6.12.3.- Enviament de fitxers

Entre les persones que han utilitzat Internet en els darrers tres mesos, un 55% ha fet enviament de fitxers (al darrer quadrimestre del 2004, el percentatge era del 41%), destacant en major proporció les persones amb nivells d'estudis més alts (el 36% dels que tenen estudis primaris, el 43% dels que tenen estudis secundaris i el 71% dels que tenen estudis universitaris); en funció de l'ocupació destaquen els professionals i tècnics, els propietaris, directius i comandaments intermedis i el personal administratiu. Per tant, és aquest un recurs que també va creixent de forma moderada.

6.12.4.- Buscar informació de notícies i actualitat

El 91% de les persones que han utilitzat Internet han buscat informació de notícies i actualitat (al tercer quadrimestre del 2004 era el 85%). No s'observa una relació significativa en funció de les variables sociodemogràfiques, registrant-se percentatges elevats en tots els casos. El seu creixement ha estat paral·lel al del correu electrònic, i ambdós van camí de ser emprats sistemàticament per tota la població internautes.

6.12.5.- Banca electrònica

Els serveis de la banca electrònica l'han utilitzat el 40% de les persones que han fet servir Internet en els darrers tres mesos (en el tercer quadrimestre del 2005 era del 34%). Hi ha una major proporció els homes (43% dels homes pel 36% de les dones) encara que no es significativa estadísticament. Augmenta la proporció dels que utilitzen els serveis de la banca electrònica al passar dels que tenen estudis primaris (26%) als universitaris (50%). En funció de l'ocupació destaca una major proporció dels propietaris, directius i comandaments intermedis, els professionals, tècnics i similars i el personal administratiu. En funció de la nacionalitat, la relació no és estadísticament significativa. En aquest cas el creixement és força més lent, tot i que gaudeix d'una bona base d'assentament, per bé que encara dista molt del nivell d'ús d'altres països occidentals amb major cultura tecnològica. Amb tot, de seguir la tendència, en dos anys pot assolir un ús en el 50% d'una població internauta que també va creixent pel seu compte.

6.12.6.- Compres

Un 26% de les persones que han utilitzat Internet en els darrers tres mesos han fet alguna compra per Internet (en el tercer quadrimestre del 2004 era un 22%). Hi ha una major proporció entre les persones amb estudis universitaris (prop del 35%) en relació als que tenen estudis primaris i secundaris (al voltant del 20%). Hi ha també una relació significativa pel sexe de l'enquestat: ja que els homes han contestat afirmativament en el 32% dels casos, mentre que el percentatge de les dones no arriba al 19%. En aquest cas, la diagnosi vindria a ser la mateixa que en el cas anterior, per bé que el creixement és un xic més lent i la base d'assentament molt menys estesa (la percepció que es té de

la inseguretat d'aquestes transaccions pot ser un llast que expliqui el fre al seu desenvolupament).

6.12.7.- Oci

Entre les persones que han utilitzat Internet en els darrers tres mesos un 47% l'han utilitzat per oci (un percentatge pràcticament similar al del tercer quadrimestre del 2004, que era del 44%). S'observa una major proporció entre els homes (55%) que entre les dones (38%) i disminueix amb l'edat (del 69% dels que tenen entre 18 i 24 anys al 21% dels majors de 55 anys). En funció de la nacionalitat, nivell d'estudis i ocupació les relacions no són significatives.

6.12.8.- Xats, converses o fòrums

Un 36% de les persones que s'han connectat a Internet en els últims mesos ha utilitzat algun servei de xats, converses o fòrums (en l'observatori del darrer quadrimestre del 2004 el percentatge era del 26%). Els homes han utilitzar aquests serveis en major proporció (el 40% dels homes pel 32% de les dones), i també és més utilitzat per la gent jove (el 60% dels que tenen entre 18 i 24 anys, pel 16% dels majors de 55 anys). Segons el nivell d'estudis, han utilitzat Internet per xats, converses o fòrums en major proporció els que tenen estudis primaris i secundaris (al voltant del 43%) que els que tenen estudis universitaris (28%), i en funció de l'ocupació destaquen els estudiants, els treballadors de la indústria i la construcció, els de la hoteleria i restauració i els no qualificats (en funció de la nacionalitat no s'observa una relació significativa).

6.13.- Amb quin idioma són les pàgines web on es connecta normalment?

(Multiresposta. Màxim 3 respostes)

	Casos	Percentatge
Castellà	362	85,3%
Català	253	59,7%
Francès	129	30,4%
Anglès	121	28,5%
Portuguès	8	1,9%

Al demanar sobre l'idioma de les pàgines que es visiten a Internet, les persones enquestades podien donar fins a tres respostes. Un 85% diu que les pàgines que visita són en castellà, un 60% diu que visita pàgines en català, un 30% en francès, un 29% en anglès i menys d'un 2% en portuguès.

Visiten pàgines en castellà en major proporció els joves (el 96% dels que tenen entre 18 i 24 anys, pel 78% dels majors de 55 anys), mentre que els de 25 a 39 anys visiten en major proporció pàgines en català (el 65% dels de 25 a 39 anys, pel 54% dels que tenen més de 65 anys); en funció de la nacionalitat, els andorrans visiten pàgines en català en major proporció que la resta de nacionalitats, els que visiten en major proporció pàgines en castellà són els andorrans, espanyols i portuguesos, mentre que lògicament els francesos són els que visiten en major proporció pàgines en francès.

7.- ANNEXOS

7.1.- Valor estadístic i significació estadística dels resultats.

Per interpretar correctament els resultats d'una enquesta cal tenir en compte que són estimacions fetes a partir d'una mostra extreta de la població total i que el seu valor està afectat per l'error de mostreig. Així, la seva exactitud depèn de tres factors:

- La mida de la mostra (o de la part de la mostra analitzada): per una mateixa població, en les mostres amb més persones enquestades, el marge de desviació de la mostra envers la població és més petit.
- La variància de la població: expressada en termes probabilístics, refereix a les proporcions de distribució bipolar d'un factor en la població. La variància màxima es dona quan aquesta distribució és equiprobable ($p=50\%$ i $q=50\%$). Aleshores, l'error estadístic de la mostra és més gran.
- El nivell de confiança que s'estableix: a nivells de confiança més restrictius (nivells més alts) el marge d'error estadístic és més gran.

Marges d'error al nivell de confiança del 95,5 %

Mida de la mostra	Percentatges observats ($p + q = 100$)				
	10 % o 90 %	20 % o 80 %	30 % o 70 %	40 % o 60 %	50 %
250	3,8	5,0	5,8	6,2	6,3
500	2,7	3,6	4,1	4,4	4,5
1000	1,9	2,6	2,9	3,1	3,2
1500	1,6	2,1	2,4	2,5	2,6

Per exemple, en una mostra de 500 persones que responen a una pregunta, en el cas més desfavorable que el resultat sigui del 50%, i establint el nivell de confiança del 95,5 %, el marge estadístic és +/- 4,5 % sobre l'esmentat 50% observat. Això significa que el resultat per la població total es troba en una forquilla entre el 45,5% i el 54,5%.

Així doncs, els percentatges observats són vàlids dins els límits dels marges d'error estadístic sempre que es refereixen a tota la mostra, mentre que si només es considera una part de la mostra analitzada el marge d'error augmentaria.

Per una altra part, al creuar les diferents variables² (en les taules de contingència) interessa saber com es distribueix una variable (la que es vol explicar o dependent, perquè se suposa que depèn d'una altra variable) en les diferents categories de l'altra variable (independent o explicativa), per establir quina relació hi ha entre aquestes dues variables, és a dir, si hi ha associació entre les variables o si són independents. Hi ha associació entre dues variables quan la distribució dels valors d'una variable (dependent) canvia en les diferents categories de l'altra variable (independent) amb un nivell suficient de correlació, i hi ha independència quan la distribució dels valors de la variable dependent no varien en les diferents categories de la variable independent, o ho

² característiques de les persones enquestades que representen aspectes que les diferencien, com per exemple l'edat, el nivell d'estudis, les seves opinions, etc.

fa a un nivell de correlació molt baix. Les proves estadístiques realitzades indiquen si hi ha associació entre les variables o si degut a l'error de la mostra les diferències en la distribució dels valors no són significatives (i per tant no podem entendre que hi ha una associació rellevant).

Per exemple, en moltes taules s'observen diferències en els percentatges en les respostes a una qüestió entre homes i dones o entre els diferents grups d'edat, però si els resultats de les proves estadístiques realitzades no són significatius vol dir que no es pot provar que el gènere o l'edat de les persones sigui la causa d'aquestes diferències (no es poden considerar el gènere o l'edat com a factors explicatius d'aquestes diferències), tot i les tendències apuntades en la mostra donada.

Cal remarcar, finalment, que aquesta associació –quan es dona– és merament estadística, i per tant requereix una interpretació posterior a l'hora d'establir eventuais mecanismes de causalitat, per exemple.

7.2.- Classificació d'ocupacions pel mercat laboral andorrà

Grup 1: directius, propietaris i comandaments intermedis:

Directius i alts càrrecs d'administracions públiques i d'empreses privades: Poder executiu i legislatiu i Direcció de les Administracions Públiques, Direcció d'Organitzacions.

Propietaris i gerents d'hoteleria, comerç, agricultura i altres empreses.

Comandaments intermedis d'empreses del sector serveis, comerç, financer...

Grup 2: professionals i tècnics, científics i intel·lectuals:

Professions associades a titulacions universitàries de 1er, 2on i 3er cicle en ciències pures i enginyeria, ciències naturals, sanitat, ensenyament.

Professionals del dret, organització d'empreses, ciències socials i humanes, escriptors, artistes.. i altres professions associades a titulacions universitàries de 1er, 2on i 3er cicle.

Tècnics en ciències físiques, químiques i enginyeria, ciències naturals i sanitat, educació infantil, professionals de suport en operacions financeres i comercials, professionals de suport en gestió administrativa.

Grup 3: personal administratiu i similars ("coll blanc):

Empleats en serveis comptables, financers i de serveis de recolzament a la producció i al transport.

Empleats de biblioteca, serveis de correus i assimilats, auxiliars administratius amb o sense atenció al públic.

Empleats en tracte directe amb el públic en agències de viatges, recepcionistes i telefonistes, caixers...

Grup 4: treballadors qualificats i semiqualficats de comerç, hoteleria i restauració, serveis personals i de protecció:

Venedors, dependents de comerç i assimilats.

Treballadors de serveis de restauració (cambrers, cuiners, barmans...).

Treballadors de serveis personals (auxiliars d'infermeria, treballadors que es dediquen a tenir cura de persones, perruquers, especialistes en tractaments de bellesa, treballadors que atenen passatgers, majordoms i similars).



Treballadors dels serveis protecció i seguretat (policies, bombers, guàrdies jurats i personal de seguretat privada)

Grup 5: artesans i treballadors qualificats i semiqualificats d'activitats agràries, indústria i construcció:

Treballadors qualificats i semiqualificats d'activitats agrícoles.

Treballadors qualificats i semiqualificats de la indústria manufacturera.

Treballadors en obres estructurals de construcció i acabats de construcció (paletes, pintors, electricistes, fusters, lampistes)

Altres treballadors qualificats i semiqualificats: ferrers, soldadors, mecànics, vidriers, etc.

Treballadors de les indústries d'arts gràfiques, tèxtil, elaboració d'aliments, ebenistes i altres artesans.

Conductors de vehicles de transport urbà o per carretera.

Grup 6: treballadors no qualificats:

Treballadors no qualificats dels serveis (comerç, personal de neteja, conserges...).

Treballadors no qualificats de la indústria i la construcció (peons d'indústries manufacturera i del transport, manobres,...).

Treballadors agrícoles no qualificats (temporers, peons...)

Grup 7: jubilats

Grup 8: mestresses de casa

Grup 9: estudiants (i altres inactius i no ocupats)

7.3.-Desglossament de problemes (3 principals problemes d'Andorra)

	Casos	Percentatge
Trànsit	665	78,4%
Trànsit	603	71,1%
Molta circulació (Caos circulatori)	56	6,6%
Mala gestió de l'agència de mobilitat	2	0,2%
Els agents de circulació	3	0,4%
Carrers col·lapsats quan els nens entren o surten de l'escola (masses pares porten els nens a l'escola)	1	0,1%
Vivenda cara	509	60,0%
Vivenda cara	415	49,0%
Lloguers cars	84	9,8%
Vivendes de compra cares	6	0,8 %
Manca d'habitatge	2	0,2%
Mal estat dels pisos	1	0,1%
Llei d'arrendament precària	1	0,1%
Nivell de vida car	253	29,8%
Cistella de la compra cara : alimentació, productes higiene, etc.	29	3,4%
Nivell de vida car	224	26,4%
Infraestructures i equipaments	110	12,9%
Masses obres al carrer	77	9,2 %
Falta de carreteres, túnels, ponts	9	1,0%
Infraestructures en mal estat	9	1,0%
Manquen parcs infantils	4	0,5%
Manquen zones verdes	1	0,1%
Voreres estretes o en mal estat	1	0,1%
Manca enllumenat públic	1	0,1%
L'avinguda Meritxell	8	0,9%
Polítiques socials , prestacions i pensions	93	11,0%
Pensions baixes	47	5,6%
Cobertura de la Cass insuficient	4	0,4%
Polítiques socials poc desenvolupades	18	2,8%
Manca d'ajudes familiars	3	0,4%
Cass	6	0,7%
Poques ajudes a les persones grans	7	0,8%
Pagament als metges anticipadament	7	0,9%
Assistència a la gent gran	1	0,1%
Moltes diferències socials	1	0,1%
Salaris baixos	91	10,7%
Salaris baixos	91	10,7%
Medi ambient	63	7,4%
Contaminació	22	2,6%
No preservació del medi ambient	19	2,2%
Manca de contenidors per reciclar paper, plàstic.	1	0,1%

Manquen depuradores	3	0,4%
Andorra no es prou neta	4	0,5%
Poca neteja als carrers	2	0,2%
Forn incinerador	1	0,1%
Contaminació acústica	9	1,1%
Manca d'abocadors per les escombraries	1	0,1%
Manca d'aigua potable	1	0,1%
Creixement desordenat	51	6,0%
Política urbanística dolenta	1	0,1%
Massa construcció	33	3,9%
Massa gent	9	1,0%
Especulació immobiliària	5	0,7%
És necessari un creixement sostenible	1	0,1%
Política urbanística dolenta	1	0,1%
Millora estètica del Pas de la Casa	1	0,1%
Qualitat de vida	50	5,9%
Manca de qualitat de vida en general	3	0,3%
Manca de temps lliure	1	0,1%
Manca de llocs de diversió i serveis lúdics pels joves	11	1,2%
Horari incompatible amb la família	11	1,4%
Manquen mesures per comptabilitzar vida familiar i laboral	7	0,9%
Poca vida social	1	0,1%
Horaris limitats a les discoteques	2	0,2%
Manca d'oferta cultural i locals d'oci	13	1,7%
Molt estrès	1	0,1%
Transport públic	39	4,6%
Transport públic deficient	19	2,3%
Poc transport públic	13	1,5%
Transport públic no adaptat a les minusvaldeses, a la gent gran	6	0,7%
Transport escolar deficient	1	0,1%
Manca d'Aparcaments	36	4,3%
Manca d'aparcaments	36	4,3%
Treball i Condicions de treball	29	3,4%
Treball i condicions de treball	4	0,5%
Dificultat per trobar feina	1	0,1%
Moltes hores de feina	2	0,3%
Manca de sindicació	7	0,8%
Reglament laboral ineficient	4	0,5%
Inseguretat laboral	2	0,3%
No hi ha assegurança d'atur	2	0,3%
Treballs poc variats	2	0,2%
Falta d'atenció al personal d'hoteleria	1	0,1%

Poca oferta de treball pels joves	2	0,2%
Flexibilitat d'horaris laborals	2	0,2%
Pèrdua d'identitat	20	2,3%
Molta immigració	9	1,0%
No es parla català de manera generalitzada	8	0,9%
Pèrdua d'identitat, llengua, cultura...	1	0,2%
Massa barreja cultural	2	0,2%
Educació en general	19	1,9%
Poca qualitat de l'ensenyament en les escoles	2	0,2%
Massificació de les aules als col·legis	1	0,1%
Manca d'estudis reglats a Andorra :universitaris, FP, postgraus...	7	0,8%
Poc pressupost destinat a l'ensenyament per part de govern	1	0,1%
Manca de beques	1	0,1%
Moltes vacances escolars	1	0,1%
Transport escolar, retards i manca adult per vigilar	1	0,1%
Manca de centres de F.P. pels joves	1	0,1%
Manca d'activitats extraescolars gratuïtes	1	0,1%
Poc rendiment escolar	2	0,2%
Manca de centre escolar al Pas	1	0,2%
Política andorrana	16	1,9%
Desinformació per part del govern a la població	1	0,2%
Manca projecte polític	2	0,2%
Mala política econòmica	1	0,1%
Mal funcionament de la política andorrana	6	0,7%
Mal funcionament del Govern	1	0,2%
Lleis poc definides	1	0,1%
Els polítics estan més per lluir-se que per fer progressar el país	2	0,2%
Manca llibertat d'expressió	2	0,2%
Sanitat	13	1,6%
Sanitat deficient	4	0,5%
Manquen metges (generalistes i especialitzats)	5	0,7%
Serveis d'urgències dolent	1	0,1%
Manca d'oferta sanitària	1	0,1%
Servei d'urgències dolent al Pas	1	0,1%
Metges cars	1	0,1%
Turisme	13	1,6%
Turisme massificat	2	0,2%
Manca de canvis d'orientació al turisme	2	0,2%
Manca de promoció turística	2	0,2%
Manca d'oferta lúdica per al turisme	2	0,2%
El turisme decreix	5	0,6%
Al turisme no se'l tracta bé	2	0,2%
Joventut	11	1,3%
Joventut en general	1	0,1%
Futur dels joves incert	2	0,2%

Manca d'educació per al jovent	3	0,5%
El jovent no vol estudiar ni treballar	1	0,1%
Manca d'ajuda als joves per emancipar-se	2	0,2%
Delinqüència juvenil	2	0,2%
Manca de mà d'obra	11	1,2%
Manca mà d'obra	5	0,5%
Mà d'obra poc qualificada	6	0,7 %
Problemes dels immigrants	9	1,0%
Poca facilitat per aconseguir el passaport andorrà	1	0,1%
No hi ha pla d'acollida pels immigrants	1	0,1%
Racisme	2	0,2%
Societat tancada	1	0,1%
Dificultat per a obtenir el permís de treball	2	0,3%
Discriminació per ocupació	1	0,1%
Discriminació segons origen	1	0,1%
Economia	8	0,9%
Situació econòmica i el seu futur	4	0,5%
Comerç de poca qualitat	2	0,2%
Servei d'aduanes deficient (l'andorrana i l'espanyola)	1	0,1%
Falta control i regularització del comerç	1	0,1%
Valors	7	0,8%
Manca d'ordre, disciplina i respecte	2	0,3%
Manquen relacions més humanes	1	0,1%
Societat molt consumista	1	0,1%
Poc respecte pels uns cap els altres	2	0,2%
Manca de nivell cultural i d'ètica i moral	1	0,1%
Funcionament de les administracions	7	0,8%
Mal funcionament de la justícia	1	0,1%
Impostos cars	1	0,1%
Manca de policies	3	0,4%
Intrusisme professional. Control a les empreses de fora	1	0,1%
Les ambaixades funcionen malament	1	0,1%
Integració al país dels immigrants	5	0,6%
Integració al país dels immigrants	5	0,6%
Problemes socials	4	0,5%
Droga	2	0,3%
Inseguretat ciutadana	2	0,2%
Guarderies	4	0,5%
Manca de guarderies	4	0,5%
Altres	17	2,0%
Els gossos embruten els carrers	5	0,7%
Tarifetes cares de la STA	3	0,3%
El servei de STA és dolent	3	0,3%
Sensació d'angoixa per les muntanyes	1	0,1%
Hi ha isards que baixen a les Bons	1	0,2%
Abús de comissions per part dels bancs	1	0,1%

Horari de tancament dels bancs	2	0,2%
Preu elevat de l'ADSL	1	0,1%
Cap	11	1,3%
Ns/nc	5	0,6%

8.- TAULES

Taula 3.1.1

		Vostè considera que els Jocs dels Petits Estats que s'acaben de celebrar a Andorra són positius o negatius per al país en relació a millorar les instal·lacions esportives				Total
		Positius	Ni positius ni negatius	Negatius	Ns/nc	Base
Total		74,2%	15,6%	3,1%	7,1%	848
Sexe	Home	72,2%	17,2%	3,6%	7,0%	428
	Dona	76,2%	14,0%	2,6%	7,2%	420
Edat	De 18 a 24 anys	79,9%	11,0%	4,5%	4,5%	80
	De 25 a 39 anys	69,2%	19,9%	4,8%	6,1%	290
	De 40 a 54 anys	74,2%	17,8%	1,7%	6,4%	256
	Més de 55 anys	78,6%	9,3%	2,1%	10,1%	222
Nacionalitat	Andorrana	68,6%	21,8%	4,1%	5,4%	306
	Espanyola	74,3%	14,4%	3,0%	8,2%	344
	Francesa	71,8%	14,2%	3,8%	10,2%	44
	Portuguesa	87,1%	5,5%	,8%	6,6%	113
	Altres	80,7%	9,0%	2,3%	8,0%	41
Nivell d'estudis	Estudis primaris o equivalents i sense estudis	79,6%	8,7%	1,7%	10,0%	280
	Estudis secundaris o Formació Professional	73,3%	17,0%	4,0%	5,7%	358
	Estudis universitaris	68,9%	21,9%	3,6%	5,6%	209
Ocupació actual	Directius, propietaris i comandaments intermedis	70,3%	20,6%	6,4%	2,8%	84
	Professionals, tècnics i similars	72,0%	20,8%	3,1%	4,0%	96
	Personal administratiu i similars	65,3%	29,2%	2,8%	2,7%	86
	Treballadors del comerç, hosteleria i serveis personals	68,9%	18,4%	7,4%	5,3%	126
	Treballadors de la indústria, construcció i sector primari	71,4%	15,1%	1,6%	11,8%	111
	Treballadors no qualificats	89,8%	6,5%	1,1%	2,6%	90
	Jubilats	78,2%	6,3%	,0%	15,5%	121
	Mestresses de casa	78,4%	11,2%	4,0%	6,4%	63
	Estudiants i altres situacions	75,5%	13,8%	1,4%	9,3%	71

Taula 3.1.2

		Fomentar la pràctica de l'esport				Total
		Positius	Ni positius ni negatius	Negatius	Ns/nc	Base
Total		84,0%	6,9%	2,1%	7,0%	848
Sexe	Home	82,5%	6,4%	2,6%	8,5%	428
	Dona	85,6%	7,4%	1,7%	5,3%	420
Edat	De 18 a 24 anys	86,4%	3,8%	,0%	9,8%	80
	De 25 a 39 anys	81,5%	8,7%	3,2%	6,7%	290
	De 40 a 54 anys	84,5%	8,1%	3,1%	4,2%	256
	Més de 55 anys	86,0%	4,3%	,3%	9,4%	222
Nacionalitat	Andorrana	82,3%	10,5%	1,6%	5,6%	306
	Espanyola	84,0%	5,5%	2,3%	8,2%	344
	Francesa	74,5%	4,2%	7,3%	14,0%	44
	Portuguesa	91,3%	1,8%	1,6%	5,3%	113
	Altres	87,0%	9,0%	,0%	4,0%	41
Nivell d'estudis	Estudis primaris o equivalents i sense estudis	84,9%	5,0%	,7%	9,5%	280
	Estudis secundaris o Formació Professional	83,9%	6,7%	3,7%	5,7%	358
	Estudis universitaris	83,7%	9,8%	1,3%	5,1%	209
Ocupació actual	Directius, propietaris i comandaments intermedis	81,5%	9,7%	4,0%	4,8%	84
	Professionals, tècnics i similars	80,8%	12,4%	2,9%	4,0%	96
	Personal administratiu i similars	82,3%	12,9%	,0%	4,8%	86
	Treballadors del comerç, hosteleria i serveis personals	84,4%	8,2%	4,6%	2,7%	126
	Treballadors de la indústria, construcció i sector primari	80,2%	4,0%	3,3%	12,5%	111
	Treballadors no qualificats	89,6%	4,4%	,0%	6,0%	90
	Jubilats	85,5%	2,9%	,0%	11,6%	121
	Mestresses de casa	89,4%	2,9%	3,7%	4,0%	63
	Estudiants i altres situacions	84,2%	4,8%	,0%	11,0%	71

Taula 3.1.3

		Fomentar el voluntariat				Total
		Positius	Ni positius ni negatius	Negatius	Ns/nc	Base
Total		85,9%	5,0%	1,0%	8,1%	848
Sexe	Home	84,2%	5,4%	1,1%	9,2%	428
	Dona	87,7%	4,6%	,9%	6,9%	420
Edat	De 18 a 24 anys	84,4%	7,1%	,0%	8,5%	80
	De 25 a 39 anys	84,0%	6,1%	1,3%	8,7%	290
	De 40 a 54 anys	90,1%	3,7%	1,0%	5,2%	256
	Més de 55 anys	84,1%	4,4%	1,0%	10,5%	222
Nacionalitat	Andorrana	86,4%	5,4%	2,0%	6,2%	306
	Espanyola	85,5%	4,9%	,7%	8,9%	344
	Francesa	78,0%	4,2%	,0%	17,8%	44
	Portuguesa	89,4%	3,6%	,0%	7,0%	113
	Altres	84,2%	8,1%	,0%	7,7%	41
Nivell d'estudis	Estudis primaris o equivalents i sense estudis	84,5%	4,0%	,2%	11,2%	280
	Estudis secundaris o Formació Professional	87,4%	4,4%	1,3%	6,8%	358
	Estudis universitaris	85,8%	6,6%	1,6%	6,1%	209
Ocupació actual	Directius, propietaris i comandaments intermedis	88,5%	5,3%	,7%	5,5%	84
	Professionals, tècnics i similars	88,4%	5,0%	2,9%	3,6%	96
	Personal administratiu i similars	86,0%	8,4%	,7%	4,9%	86
	Treballadors del comerç, hosteleria i serveis personals	91,6%	3,7%	,5%	4,2%	126
	Treballadors de la indústria, construcció i sector primari	78,3%	8,2%	1,2%	12,2%	111
	Treballadors no qualificats	87,2%	6,5%	,0%	6,4%	90
	Jubilats	84,2%	,5%	1,4%	14,0%	121
	Mestresses de casa	90,7%	2,0%	1,5%	5,8%	63
	Estudiants i altres situacions	78,3%	6,3%	,0%	15,4%	71

Taula 3.1.4

		Projecció internacional d'Andorra				Total
		Positius	Ni positius ni negatius	Negatius	Ns/nc	Base
Total		73,1%	15,8%	3,5%	7,5%	848
Sexe	Home	71,8%	17,4%	3,6%	7,2%	428
	Dona	74,5%	14,2%	3,4%	7,9%	420
Edat	De 18 a 24 anys	78,0%	9,0%	3,3%	9,8%	80
	De 25 a 39 anys	71,8%	17,2%	5,4%	5,5%	290
	De 40 a 54 anys	75,8%	17,9%	2,1%	4,2%	256
	Més de 55 anys	70,0%	14,1%	2,6%	13,3%	222
Nacionalitat	Andorrana	68,4%	19,2%	5,0%	7,3%	306
	Espanyola	70,7%	17,4%	3,0%	8,9%	344
	Francesa	70,9%	16,0%	9,3%	3,8%	44
	Portuguesa	90,5%	4,1%	,0%	5,4%	113
	Altres	82,7%	9,5%	,0%	7,8%	41
Nivell d'estudis	Estudis primaris o equivalents i sense estudis	73,5%	13,5%	1,2%	11,7%	280
	Estudis secundaris o Formació Professional	76,0%	13,2%	3,9%	6,8%	358
	Estudis universitaris	68,2%	22,7%	5,8%	3,2%	209
Ocupació actual	Directius, propietaris i comandaments intermedis	70,8%	19,1%	4,6%	5,5%	84
	Professionals, tècnics i similars	67,2%	26,0%	4,0%	2,9%	96
	Personal administratiu i similars	65,3%	22,1%	7,3%	5,3%	86
	Treballadors del comerç, hosteleria i serveis personals	74,1%	11,6%	7,7%	6,5%	126
	Treballadors de la indústria, construcció i sector primari	76,8%	14,3%	,0%	8,9%	111
	Treballadors no qualificats	87,7%	6,8%	,7%	4,8%	90
	Jubilats	64,0%	16,1%	1,9%	18,1%	121
	Mestresses de casa	79,6%	14,5%	3,5%	2,4%	63
	Estudiants i altres situacions	77,1%	12,9%	1,3%	8,7%	71

Taula 3.1.5

		Promoció del turisme				Total
		Positius	Ni positius ni negatius	Negatius	Ns/nc	Base
Total		70,7%	18,2%	5,1%	6,1%	848
Sexe	Home	67,2%	20,4%	5,9%	6,5%	428
	Dona	74,1%	15,9%	4,4%	5,6%	420
Edat	De 18 a 24 anys	81,9%	11,0%	4,5%	2,6%	80
	De 25 a 39 anys	69,6%	20,1%	5,8%	4,5%	290
	De 40 a 54 anys	68,2%	20,9%	6,4%	4,4%	256
	Més de 55 anys	70,7%	15,2%	2,9%	11,2%	222
Nacionalitat	Andorrana	67,5%	22,2%	6,0%	4,3%	306
	Espanyola	68,8%	19,3%	4,5%	7,4%	344
	Francesa	68,3%	13,2%	14,7%	3,8%	44
	Portuguesa	84,1%	7,7%	2,2%	5,9%	113
	Altres	74,9%	13,3%	1,5%	10,3%	41
Nivell d'estudis	Estudis primaris o equivalents i sense estudis	73,1%	13,9%	2,5%	10,5%	280
	Estudis secundaris o Formació Professional	73,3%	16,3%	6,4%	4,0%	358
	Estudis universitaris	63,4%	27,3%	5,7%	3,7%	209
Ocupació actual	Directius, propietaris i comandaments intermedis	61,1%	24,1%	11,2%	3,6%	84
	Professionals, tècnics i similars	59,4%	31,6%	6,4%	2,5%	96
	Personal administratiu i similars	62,8%	24,9%	8,5%	3,7%	86
	Treballadors del comerç, hosteleria i serveis personals	69,8%	17,2%	7,6%	5,5%	126
	Treballadors de la indústria, construcció i sector primari	73,0%	14,7%	5,0%	7,3%	111
	Treballadors no qualificats	84,7%	8,9%	,7%	5,8%	90
	Jubilats	66,5%	17,6%	1,0%	14,8%	121
	Mestresses de casa	82,8%	9,1%	5,7%	2,4%	63
	Estudiants i altres situacions	82,9%	12,9%	,0%	4,2%	71

Taula 3.1.6

		Economia del país				Total
		Positius	Ni positius ni negatius	Negatius	Ns/nc	Base
Total		53,3%	21,2%	10,8%	14,8%	848
Sexe	Home	52,2%	21,2%	12,8%	13,7%	428
	Dona	54,3%	21,2%	8,7%	15,8%	420
Edat	De 18 a 24 anys	60,5%	26,6%	5,1%	7,7%	80
	De 25 a 39 anys	50,9%	22,8%	13,7%	12,6%	290
	De 40 a 54 anys	50,8%	24,5%	10,7%	14,0%	256
	Més de 55 anys	56,7%	13,3%	9,0%	21,0%	222
Nacionalitat	Andorrana	46,9%	29,7%	15,0%	8,4%	306
	Espanyola	53,5%	17,8%	9,1%	19,6%	344
	Francesa	52,9%	10,7%	17,5%	18,9%	44
	Portuguesa	65,6%	14,9%	4,0%	15,6%	113
	Altres	65,4%	14,8%	5,4%	14,4%	41
Nivell d'estudis	Estudis primaris o equivalents i sense estudis	54,9%	13,8%	8,6%	22,6%	280
	Estudis secundaris o Formació Professional	52,2%	25,2%	10,6%	11,9%	358
	Estudis universitaris	53,2%	24,3%	13,2%	9,2%	209
Ocupació actual	Directius, propietaris i comandaments intermedis	45,7%	33,2%	13,2%	7,9%	84
	Professionals, tècnics i similars	45,5%	29,0%	13,8%	11,7%	96
	Personal administratiu i similars	47,0%	32,4%	14,6%	6,0%	86
	Treballadors del comerç, hosteleria i serveis personals	47,2%	26,7%	14,8%	11,3%	126
	Treballadors de la indústria, construcció i sector primari	55,9%	11,4%	12,7%	20,1%	111
	Treballadors no qualificats	64,8%	11,8%	5,8%	17,6%	90
	Jubilats	52,9%	14,9%	7,7%	24,6%	121
	Mestresses de casa	57,5%	17,9%	8,4%	16,2%	63
	Estudiants i altres situacions	69,1%	14,2%	2,9%	13,8%	71

Taula 3.2

		ha participat o assistit als Jocs				Total
		Ha participat activament	Ha assistit a alguna activitat com a espectador/a	Ha seguit alguna activitat pels mitjans de comunicació	No ha participat ni ha seguit cap activitat	Base
Total		5,0%	17,0%	48,4%	38,8%	848
Sexe	Home	7,1%	19,5%	40,4%	43,3%	428
	Dona	2,9%	14,4%	56,6%	34,3%	420
Edat	De 18 a 24 anys	12,4%	37,1%	33,0%	35,7%	80
	De 25 a 39 anys	5,1%	17,0%	51,0%	36,2%	290
	De 40 a 54 anys	5,1%	17,7%	53,1%	34,4%	256
	Més de 55 anys	2,1%	8,9%	45,2%	48,5%	222
Nacionalitat	Andorrana	10,2%	26,6%	48,0%	30,6%	306
	Espanyola	3,1%	9,6%	50,6%	42,3%	344
	Francesa	1,4%	8,0%	38,0%	56,2%	44
	Portuguesa	,0%	16,6%	50,4%	38,4%	113
	Altres	,0%	18,3%	39,1%	54,1%	41
Nivell d'estudis	Estudis primaris o equivalents i sense estudis	1,9%	7,5%	48,8%	44,8%	280
	Estudis secundaris o Formació Professional	7,4%	23,1%	46,8%	35,5%	358
	Estudis universitaris	5,2%	19,3%	51,0%	36,1%	209
Ocupació actual	Directius, propietaris i comandaments intermedis	9,2%	22,9%	56,1%	27,5%	84
	Professionals, tècnics i similars	11,3%	23,8%	46,5%	32,5%	96
	Personal administratiu i similars	8,6%	24,6%	53,9%	27,6%	86
	Treballadors del comerç, hosteleria i serveis personals	2,5%	9,5%	44,7%	48,1%	126
	Treballadors de la indústria, construcció i sector primari	1,2%	14,9%	50,7%	43,5%	111
	Treballadors no qualificats	,0%	14,9%	54,3%	34,7%	90
	Jubilats	1,9%	10,9%	38,1%	53,8%	121
	Mestresses de casa	4,7%	7,5%	63,6%	31,4%	63
	Estudiants i altres situacions	9,5%	29,8%	34,9%	37,0%	71

Taula 3.4

		Amb quin interès ha seguit aquests Jocs dels Petits Estats						Total
		No ha seguit els Jocs	Molt interès	Bastant interès	Poc interès	Gens interès	Ns/nc	Base
Total		38,8%	6,2%	24,2%	28,3%	2,3%	,1%	848
Sexe	Home	43,3%	7,4%	23,5%	23,8%	2,0%	,0%	428
	Dona	34,3%	4,9%	25,0%	32,9%	2,6%	,3%	420
Edat	De 18 a 24 anys	35,7%	9,2%	29,3%	24,6%	1,3%	,0%	80
	De 25 a 39 anys	36,2%	4,5%	20,9%	35,8%	2,6%	,0%	290
	De 40 a 54 anys	34,4%	5,5%	26,5%	31,7%	1,7%	,2%	256
	Més de 55 anys	48,5%	8,1%	24,0%	16,1%	2,9%	,3%	222
Nacionalitat	Andorrana	30,6%	10,7%	28,3%	28,2%	2,1%	,2%	306
	Espanyola	42,3%	3,6%	21,4%	30,3%	2,2%	,2%	344
	Francesa	56,2%	11,2%	13,6%	19,0%	,0%	,0%	44
	Portuguesa	38,4%	1,4%	28,5%	26,9%	4,7%	,0%	113
	Altres	54,1%	2,3%	17,1%	26,5%	,0%	,0%	41
Nivell d'estudis	Estudis primaris o equivalents i sense estudis	44,8%	4,0%	24,5%	24,0%	2,6%	,0%	280
	Estudis secundaris o Formació Professional	35,5%	8,2%	25,7%	28,4%	1,9%	,3%	358
	Estudis universitaris	36,1%	5,8%	21,5%	34,3%	2,4%	,0%	209
Ocupació actual	Directius, propietaris i comandaments intermedis	27,5%	9,0%	28,1%	34,7%	,7%	,0%	84
	Professionals, tècnics i similars	32,5%	8,7%	19,8%	36,7%	2,2%	,0%	96
	Personal administratiu i similars	27,6%	6,8%	24,3%	39,8%	,7%	,7%	86
	Treballadors del comerç, hosteleria i serveis personals	48,1%	3,9%	23,7%	22,4%	1,4%	,5%	126
	Treballadors de la indústria, construcció i sector primari	43,5%	2,9%	18,8%	28,9%	5,9%	,0%	111
	Treballadors no qualificats	34,7%	4,8%	24,7%	32,4%	3,5%	,0%	90
	Jubilats	53,8%	8,7%	24,6%	11,3%	1,5%	,0%	121
	Mestresses de casa	31,4%	3,8%	29,4%	32,9%	2,5%	,0%	63
	Estudiants i altres situacions	37,0%	7,5%	28,8%	25,3%	1,4%	,0%	71

Taula 3.5

		Creu que Andorra tindria capacitat per organitzar grans esdeveniments esportius, culturals, etc.?			Total
		Sí	No	Ns/nc	Base
Total		35,2%	56,2%	8,6%	848
Sexe	Home	34,4%	58,3%	7,2%	428
	Dona	36,0%	54,1%	9,9%	420
Edat	De 18 a 24 anys	39,0%	56,4%	4,5%	80
	De 25 a 39 anys	38,0%	58,1%	3,9%	290
	De 40 a 54 anys	32,6%	59,6%	7,8%	256
	Més de 55 anys	33,2%	49,9%	16,9%	222
Nacionalitat	Andorrana	32,2%	61,6%	6,2%	306
	Espanyola	34,6%	55,3%	10,1%	344
	Francesa	48,5%	41,1%	10,5%	44
	Portuguesa	44,1%	46,0%	9,8%	113
	Altres	24,2%	68,2%	7,7%	41
Nivell d'estudis	Estudis primaris o equivalents i sense estudis	39,0%	45,1%	15,8%	280
	Estudis secundaris o Formació Professional	36,8%	58,0%	5,2%	358
	Estudis universitaris	27,6%	67,7%	4,6%	209
Ocupació actual	Directius, propietaris i comandaments intermedis	38,0%	52,3%	9,7%	84
	Professionals, tècnics i similars	29,0%	66,1%	5,0%	96
	Personal administratiu i similars	34,4%	64,3%	1,4%	86
	Treballadors del comerç, hosteleria i serveis personals	34,9%	60,8%	4,3%	126
	Treballadors de la indústria, construcció i sector primari	34,5%	63,0%	2,5%	111
	Treballadors no qualificats	43,7%	44,4%	12,0%	90
	Jubilats	29,3%	46,9%	23,9%	121
	Mestresses de casa	36,2%	55,1%	8,7%	63
	Estudiants i altres situacions	41,8%	51,1%	7,0%	71

Taula 4.4

		Habitualment quantes hores treballa de promig a la setmana?						Total
		No té horari fix	Menys de 30 hores	30 a 39 hores	40 hores	41 a 50 hores	Més de 50 hores	Base
Total		2,2%	7,2%	9,8%	43,7%	29,6%	7,6%	591
Sexe	Home	1,9%	2,8%	4,7%	39,3%	39,2%	12,1%	329
	Dona	2,6%	12,8%	16,1%	49,2%	17,5%	1,9%	262
Edat	De 18 a 24 anys	,0%	8,5%	8,7%	64,2%	18,7%	,0%	36
	De 25 a 39 anys	,7%	5,1%	8,7%	51,4%	29,2%	4,9%	260
	De 40 a 54 anys	2,3%	10,1%	11,0%	37,0%	29,3%	10,3%	223
	Més de 55 anys	8,5%	5,2%	10,5%	25,9%	37,3%	12,5%	71
Nacionalitat	Andorrana	2,8%	6,7%	8,3%	49,6%	26,2%	6,4%	200
	Espanyola	2,4%	8,4%	11,1%	41,5%	28,7%	7,9%	229
	Francesa	,0%	7,5%	6,4%	46,6%	18,4%	21,1%	34
	Portuguesa	1,3%	4,1%	11,9%	34,2%	42,5%	6,1%	99
	Altres	2,1%	12,0%	6,5%	49,0%	28,3%	2,1%	28
Nivell d'estudis	Estudis primaris o equivalents i sense estudis	3,1%	6,7%	13,4%	35,0%	34,2%	7,6%	153
	Estudis secundaris o Formació Professional	1,6%	6,3%	8,1%	47,4%	29,8%	6,8%	275
	Estudis universitaris	2,4%	9,3%	9,3%	46,1%	24,0%	8,9%	161
Ocupació actual	Directius, propietaris i comandaments intermedis	5,9%	4,0%	2,3%	36,3%	35,1%	16,4%	84
	Professionals, tècnics i similars	4,0%	14,4%	11,8%	48,4%	16,5%	4,9%	94
	Personal administratiu i similars	,0%	7,4%	11,2%	67,9%	13,5%	,0%	86
	Treballadors del comerç, hosteleria i serveis personals	1,9%	7,2%	10,1%	42,8%	26,1%	11,8%	126
	Treballadors de la indústria, construcció i sector primari	,0%	,0%	1,2%	41,0%	48,4%	9,4%	111
	Treballadors no qualificats	2,1%	11,4%	23,2%	27,0%	35,0%	1,3%	90

Taula 4.5

		Treballa els caps de setmana			Total
		No treballa els caps de setmana	Treballa caps de setmana	Ns/nc	Base
Total		61,5%	37,6%	,8%	592
Sexe	Home	58,4%	40,6%	1,1%	331
	Dona	65,6%	33,9%	,6%	262
Edat	De 18 a 24 anys	61,4%	38,6%	,0%	36
	De 25 a 39 anys	65,2%	33,7%	1,1%	262
	De 40 a 54 anys	60,1%	39,7%	,3%	223
	Més de 55 anys	52,8%	44,9%	2,3%	71
Nacionalitat	Andorrana	64,2%	34,1%	1,7%	202
	Espanyola	60,0%	40,0%	,0%	229
	Francesa	50,4%	46,8%	2,8%	34
	Portuguesa	66,0%	34,0%	,0%	99
	Altres	52,5%	45,4%	2,1%	28
Nivell d'estudis	Estudis primaris o equivalents i sense estudis	55,6%	44,4%	,0%	153
	Estudis secundaris o Formació Professional	61,3%	38,1%	,6%	275
	Estudis universitaris	68,2%	29,7%	2,1%	163
Ocupació actual	Directius, propietaris i comandaments intermedis	56,4%	41,6%	2,0%	84
	Professionals, tècnics i similars	79,4%	18,7%	1,9%	96
	Personal administratiu i similars	71,8%	28,2%	,0%	86
	Treballadors del comerç, hosteleria i serveis personals	32,7%	66,8%	,5%	126
	Treballadors de la indústria, construcció i sector primari	69,3%	29,8%	,9%	111
	Treballadors no qualificats	68,4%	31,6%	,0%	90

Taula 4.7

		En relació a les hores que dedica a treballar, està molt, bastant, poc o gens satisfet					Total
		Molt satisfet	Bastant satisfet	Poc satisfet	Gens satisfet	Ns/hc	Base
Total		26,0%	57,4%	14,5%	1,8%	,3%	591
Sexe	Home	24,5%	56,8%	16,4%	1,8%	,5%	329
	Dona	27,9%	58,2%	12,2%	1,8%	,0%	262
Edat	De 18 a 24 anys	27,1%	55,7%	17,1%	,0%	,0%	36
	De 25 a 39 anys	21,8%	66,4%	10,7%	1,1%	,0%	262
	De 40 a 54 anys	29,0%	51,1%	17,2%	2,6%	,0%	223
	Més de 55 anys	31,6%	44,8%	18,8%	2,4%	2,4%	70
Nacionalitat	Andorrana	30,0%	58,6%	9,8%	,8%	,8%	202
	Espanyola	25,5%	54,6%	17,7%	2,1%	,0%	228
	Francesa	25,1%	58,0%	8,1%	8,9%	,0%	34
	Portuguesa	20,5%	62,0%	17,5%	,0%	,0%	99
	Altres	21,8%	54,6%	20,2%	3,4%	,0%	28
Nivell d'estudis	Estudis primaris o equivalents i sense estudis	18,3%	61,9%	17,1%	2,7%	,0%	153
	Estudis secundaris o Formació Professional	26,0%	58,4%	13,7%	1,8%	,0%	275
	Estudis universitaris	33,6%	51,0%	13,6%	,7%	1,0%	161
Ocupació actual	Directius, propietaris i comandaments intermedis	41,8%	47,2%	8,9%	2,0%	,0%	82
	Professionals, tècnics i similars	31,2%	52,5%	12,5%	2,1%	1,7%	96
	Personal administratiu i similars	25,1%	63,4%	10,3%	1,1%	,0%	86
	Treballadors del comerç, hosteleria i serveis personals	24,4%	52,4%	19,0%	4,2%	,0%	126
	Treballadors de la indústria, construcció i sector primari	15,0%	67,9%	17,0%	,0%	,0%	111
	Treballadors no qualificats	22,7%	60,3%	16,4%	,7%	,0%	90

Taula 4.8

		Preferiria continuar treballant les mateixes hores que treballa actualment, treballar menys hores (per menys salari) o treballar més hores (per més salari)?				Total
		Mateixes hores	Menys hores	Més hores	Ns/nc	Base
Total		71,9%	14,4%	12,9%	,8%	592
Sexe	Home	71,2%	13,9%	13,8%	1,1%	331
	Dona	72,7%	15,1%	11,6%	,6%	262
Edat	De 18 a 24 anys	79,8%	11,5%	8,7%	,0%	36
	De 25 a 39 anys	68,3%	14,6%	16,0%	1,1%	262
	De 40 a 54 anys	74,0%	14,1%	11,7%	,3%	223
	Més de 55 anys	74,1%	16,3%	7,3%	2,3%	71
Nacionalitat	Andorrana	72,4%	17,3%	9,2%	1,1%	202
	Espanyola	74,0%	15,0%	9,8%	1,2%	229
	Francesa	65,0%	17,5%	17,6%	,0%	34
	Portuguesa	70,9%	7,7%	21,5%	,0%	99
	Altres	62,3%	9,7%	28,0%	,0%	28
Nivell d'estudis	Estudis primaris o equivalents i sense estudis	79,9%	7,2%	12,9%	,0%	153
	Estudis secundaris o Formació Professional	71,1%	14,0%	14,4%	,6%	275
	Estudis universitaris	66,2%	21,2%	10,4%	2,1%	163
Ocupació actual	Directius, propietaris i comandaments intermedis	66,0%	25,2%	8,8%	,0%	84
	Professionals, tècnics i similars	66,8%	18,5%	11,1%	3,6%	96
	Personal administratiu i similars	82,3%	12,7%	4,3%	,7%	86
	Treballadors del comerç, hosteleria i serveis personals	65,0%	16,0%	19,0%	,0%	126
	Treballadors de la indústria, construcció i sector primari	81,9%	6,5%	11,6%	,0%	111
	Treballadors no qualificats	69,9%	9,3%	19,7%	1,1%	90

Taula 4.10

		Creu que l'empresa on vostè treballa es preocupa perquè els seus treballadors/es puguin fer compatibles el treball i la vida familiar o personal?				Total
		Sí, ho procuren per a tots els treballadors	Només es preocupen en el cas de directius o tècnics	No, aquest tema no els preocupa	Ns/nc	Base
Total		66,2%	5,6%	24,3%	3,9%	495
Sexe	Home	65,7%	5,8%	24,6%	4,0%	296
	Dona	67,1%	5,4%	23,8%	3,7%	199
Edat	De 18 a 24 anys	66,1%	7,7%	26,2%	,0%	34
	De 25 a 39 anys	67,6%	7,4%	22,5%	2,5%	223
	De 40 a 54 anys	66,1%	4,0%	23,3%	6,6%	188
	Més de 55 anys	60,7%	2,5%	34,4%	2,5%	51
Nacionalitat	Andorrana	67,7%	2,6%	24,0%	5,7%	179
	Espanyola	65,7%	7,1%	24,5%	2,6%	195
	Francesa	43,6%	12,2%	37,1%	7,0%	28
	Portuguesa	72,8%	8,4%	18,8%	,0%	69
	Altres	66,7%	,0%	25,5%	7,8%	23
Nivell d'estudis	Estudis primaris o equivalents i sense estudis	59,3%	4,7%	31,1%	4,9%	115
	Estudis secundaris o Formació Professional	69,8%	6,8%	20,0%	3,3%	241
	Estudis universitaris	65,7%	4,3%	26,0%	4,0%	139
Ocupació actual	Directius, propietaris i comandaments intermedis	83,0%	,9%	7,7%	8,4%	65
	Professionals, tècnics i similars	53,4%	6,3%	34,8%	5,4%	77
	Personal administratiu i similars	73,8%	3,7%	20,4%	2,1%	85
	Treballadors del comerç, hosteleria i serveis personals	57,8%	7,7%	31,8%	2,7%	123
	Treballadors de la indústria, construcció i sector primari	67,9%	8,9%	21,3%	1,9%	104
	Treballadors no qualificats	68,6%	1,5%	24,0%	6,0%	40

Taula 4.11

		Creu que per promocionar en la seva empresa és indispensable treballar moltes més hores que el que marca la jornada oficial?			Total
		Sí	No	Ns/nc	Base
Total		13,3%	82,1%	4,5%	492
Sexe	Home	14,1%	80,8%	5,1%	295
	Dona	12,2%	84,1%	3,7%	197
Edat	De 18 a 24 anys	10,7%	86,2%	3,0%	34
	De 25 a 39 anys	13,8%	80,8%	5,4%	222
	De 40 a 54 anys	11,9%	83,3%	4,8%	186
	Més de 55 anys	17,6%	81,1%	1,2%	51
Nacionalitat	Andorrana	13,5%	82,7%	3,8%	177
	Espanyola	13,6%	84,6%	1,8%	195
	Francesa	28,0%	65,5%	6,5%	28
	Portuguesa	9,7%	79,3%	11,0%	69
	Altres	2,5%	85,5%	11,9%	23
Nivell d'estudis	Estudis primaris o equivalents i sense estudis	18,3%	75,8%	5,9%	114
	Estudis secundaris o Formació Professional	11,1%	85,7%	3,3%	239
	Estudis universitaris	13,1%	81,3%	5,6%	139
Ocupació actual	Directius, propietaris i comandaments intermedis	10,0%	87,9%	2,1%	64
	Professionals, tècnics i similars	13,8%	81,5%	4,8%	77
	Personal administratiu i similars	11,3%	87,6%	1,1%	85
	Treballadors del comerç, hosteleria i serveis personals	13,5%	83,3%	3,2%	122
	Treballadors de la indústria, construcció i sector primari	18,2%	76,5%	5,3%	104
	Treballadors no qualificats	8,8%	73,7%	17,5%	40

Taula 4.12.1

		Sempre que faci totes les hores, el treballador/a pot decidir quan comença i quan acaba la seva jornada				Total
		Sí, tots els empleats	Alguns empleats	No, cap empleat	Ns/nc	Base
Total		18,8%	8,4%	71,1%	1,7%	490
Sexe	Home	20,3%	9,7%	69,0%	1,0%	292
	Dona	16,6%	6,6%	74,1%	2,8%	198
Edat	De 18 a 24 anys	12,4%	10,7%	76,9%	,0%	34
	De 25 a 39 anys	23,6%	7,5%	68,0%	,9%	221
	De 40 a 54 anys	16,2%	9,3%	72,2%	2,3%	184
	Més de 55 anys	11,5%	7,8%	76,2%	4,5%	51
Nacionalitat	Andorrana	22,0%	11,0%	65,2%	1,8%	175
	Espanyola	16,8%	7,1%	74,2%	2,0%	195
	Francesa	24,5%	7,0%	63,5%	4,9%	28
	Portuguesa	11,9%	9,2%	78,9%	,0%	69
	Altres	25,2%	,0%	74,8%	,0%	23
Nivell d'estudis	Estudis primaris o equivalents i sense estudis	10,2%	7,2%	79,9%	2,6%	114
	Estudis secundaris o Formació Professional	20,4%	9,0%	69,1%	1,6%	240
	Estudis universitaris	23,1%	8,5%	67,2%	1,2%	136
Ocupació actual	Directius, propietaris i comandaments intermedis	22,6%	9,5%	67,9%	,0%	63
	Professionals, tècnics i similars	22,2%	8,6%	67,0%	2,2%	75
	Personal administratiu i similars	13,5%	7,6%	77,1%	1,8%	85
	Treballadors del comerç, hosteleria i serveis personals	20,0%	10,3%	66,9%	2,8%	123
	Treballadors de la indústria, construcció i sector primari	16,9%	6,3%	76,8%	,0%	104
	Treballadors no qualificats	18,5%	8,4%	68,6%	4,5%	40

Taula 4.12.2

		El treballador/a té algunes hores lliures per necessitats o urgències familiars				Total
		Sí, tots els empleats	Alguns empleats	No, cap empleat	Ns/nc	Base
Total		85,1%	2,0%	8,8%	4,1%	490
Sexe	Home	86,2%	1,1%	8,9%	3,8%	292
	Dona	83,6%	3,2%	8,6%	4,5%	198
Edat	De 18 a 24 anys	87,6%	,0%	7,7%	4,7%	34
	De 25 a 39 anys	86,1%	2,1%	7,1%	4,6%	221
	De 40 a 54 anys	85,0%	2,3%	8,5%	4,2%	184
	Més de 55 anys	79,9%	1,2%	17,6%	1,2%	51
Nacionalitat	Andorrana	89,2%	1,0%	6,9%	2,9%	175
	Espanyola	86,3%	3,1%	7,5%	3,1%	195
	Francesa	81,3%	2,2%	6,5%	10,0%	28
	Portuguesa	74,6%	1,7%	15,7%	8,0%	69
	Altres	81,4%	,0%	16,0%	2,5%	23
Nivell d'estudis	Estudis primaris o equivalents i sense estudis	77,9%	2,7%	16,8%	2,6%	114
	Estudis secundaris o Formació Professional	87,8%	1,8%	5,1%	5,2%	240
	Estudis universitaris	86,5%	1,6%	8,5%	3,4%	136
Ocupació actual	Directius, propietaris i comandaments intermedis	93,6%	3,7%	2,6%	,0%	63
	Professionals, tècnics i similars	84,0%	3,3%	7,3%	5,3%	75
	Personal administratiu i similars	92,5%	1,8%	3,4%	2,2%	85
	Treballadors del comerç, hosteleria i serveis personals	78,0%	1,7%	16,2%	4,1%	123
	Treballadors de la indústria, construcció i sector primari	84,2%	,0%	9,6%	6,2%	104
	Treballadors no qualificats	82,6%	2,9%	7,5%	6,9%	40

Taula 4.12.3

		Els treballadors/es poden optar per treballar a mitja jornada				Total
		Sí, tots els empleats	Alguns empleats	No, cap empleat	Ns/nc	Base
Total		20,5%	17,3%	50,4%	11,7%	490
Sexe	Home	18,4%	15,2%	54,2%	12,2%	292
	Dona	23,7%	20,5%	44,9%	10,9%	198
Edat	De 18 a 24 anys	10,7%	27,8%	55,4%	6,1%	34
	De 25 a 39 anys	21,1%	13,5%	47,5%	18,0%	221
	De 40 a 54 anys	21,9%	21,1%	49,6%	7,3%	184
	Més de 55 anys	19,7%	13,5%	63,1%	3,7%	51
Nacionalitat	Andorrana	24,5%	15,7%	49,7%	10,0%	175
	Espanyola	13,8%	18,8%	56,0%	11,5%	195
	Francesa	40,4%	20,6%	28,5%	10,5%	28
	Portuguesa	23,9%	14,7%	47,2%	14,3%	69
	Altres	13,2%	21,1%	45,6%	20,1%	23
Nivell d'estudis	Estudis primaris o equivalents i sense estudis	15,2%	12,9%	60,2%	11,7%	114
	Estudis secundaris o Formació Professional	21,5%	16,5%	51,8%	10,2%	240
	Estudis universitaris	23,5%	22,4%	39,9%	14,2%	136
Ocupació actual	Directius, propietaris i comandaments intermedis	20,6%	23,2%	51,9%	4,4%	63
	Professionals, tècnics i similars	24,5%	22,3%	39,3%	13,9%	75
	Personal administratiu i similars	15,6%	14,6%	57,3%	12,5%	85
	Treballadors del comerç, hosteleria i serveis personals	24,9%	21,2%	39,5%	14,4%	123
	Treballadors de la indústria, construcció i sector primari	14,4%	6,2%	68,0%	11,4%	104
	Treballadors no qualificats	26,5%	21,4%	42,6%	9,4%	40

Taula 4.12.4

		Es permeten excedències per cuidar pares o fills malalts o en situació de dependència				Total
		Sí, tots els empleats	Alguns empleats	No, cap empleat	Ns/nc	Base
Total		33,8%	5,5%	23,7%	36,9%	490
Sexe	Home	32,7%	6,3%	23,8%	37,1%	292
	Dona	35,3%	4,4%	23,6%	36,7%	198
Edat	De 18 a 24 anys	29,2%	7,7%	15,4%	47,7%	34
	De 25 a 39 anys	34,1%	4,6%	21,0%	40,2%	221
	De 40 a 54 anys	33,2%	6,2%	26,1%	34,5%	184
	Més de 55 anys	37,7%	5,7%	32,4%	24,2%	51
Nacionalitat	Andorrana	39,7%	6,4%	24,0%	29,9%	175
	Espanyola	33,6%	4,1%	22,6%	39,7%	195
	Francesa	37,2%	11,5%	25,1%	26,3%	28
	Portuguesa	23,1%	4,7%	21,8%	50,4%	69
	Altres	18,6%	6,6%	35,6%	39,3%	23
Nivell d'estudis	Estudis primaris o equivalents i sense estudis	24,8%	1,9%	29,0%	44,3%	114
	Estudis secundaris o Formació Professional	29,6%	5,8%	23,0%	41,6%	240
	Estudis universitaris	48,7%	8,1%	20,7%	22,5%	136
Ocupació actual	Directius, propietaris i comandaments intermedis	46,7%	11,8%	28,9%	12,6%	63
	Professionals, tècnics i similars	50,1%	3,9%	18,3%	27,6%	75
	Personal administratiu i similars	35,9%	6,0%	26,0%	32,2%	85
	Treballadors del comerç, hosteleria i serveis personals	26,5%	5,0%	29,1%	39,4%	123
	Treballadors de la indústria, construcció i sector primari	23,0%	4,4%	18,5%	54,1%	104
	Treballadors no qualificats	29,0%	2,4%	18,0%	50,7%	40

Taula 4.12.5

		Es permeten excedències per cuidar fills/es en edat preescolar				Total
		Sí, tots els empleats	Alguns empleats	No, cap empleat	Ns/nc	Base
Total		22,0%	4,9%	31,9%	41,2%	490
Sexe	Home	23,6%	5,1%	30,5%	40,8%	292
	Dona	19,5%	4,7%	34,0%	41,7%	198
Edat	De 18 a 24 anys	18,5%	13,8%	24,8%	43,0%	34
	De 25 a 39 anys	20,1%	3,4%	31,6%	44,8%	221
	De 40 a 54 anys	24,8%	5,9%	32,6%	36,7%	184
	Més de 55 anys	21,7%	2,5%	35,7%	40,2%	51
Nacionalitat	Andorrana	28,8%	5,6%	32,6%	33,0%	175
	Espanyola	21,5%	4,4%	28,7%	45,3%	195
	Francesa	24,5%	7,2%	40,0%	28,4%	28
	Portuguesa	10,9%	4,0%	33,4%	51,7%	69
	Altres	4,1%	4,1%	39,7%	52,2%	23
Nivell d'estudis	Estudis primaris o equivalents i sense estudis	8,0%	2,8%	33,0%	56,2%	114
	Estudis secundaris o Formació Professional	21,3%	4,8%	32,7%	41,2%	240
	Estudis universitaris	34,8%	7,0%	29,6%	28,5%	136
Ocupació actual	Directius, propietaris i comandaments intermedis	42,0%	2,2%	43,4%	12,4%	63
	Professionals, tècnics i similars	34,7%	6,5%	28,1%	30,7%	75
	Personal administratiu i similars	24,5%	5,5%	31,6%	38,4%	85
	Treballadors del comerç, hosteleria i serveis personals	17,1%	5,2%	32,7%	45,0%	123
	Treballadors de la indústria, construcció i sector primari	7,1%	5,7%	23,7%	63,5%	104
	Treballadors no qualificats	14,6%	2,4%	40,6%	42,4%	40

Taula 4.12.6

		S'atorguen dies addicionals en permisos de paternitat/maternitat, més enllà del que dicta la llei				Total
		Sí, tots els empleats	Alguns empleats	No, cap empleat	Ns/hc	Base
Total		18,0%	2,5%	41,7%	37,8%	490
Sexe	Home	17,1%	2,4%	40,7%	39,9%	292
	Dona	19,3%	2,7%	43,3%	34,8%	198
Edat	De 18 a 24 anys	16,8%	3,0%	29,2%	50,9%	34
	De 25 a 39 anys	16,4%	,9%	45,0%	37,8%	221
	De 40 a 54 anys	20,8%	5,0%	38,6%	35,6%	184
	Més de 55 anys	15,2%		47,1%	37,7%	51
Nacionalitat	Andorrana	18,2%	1,6%	47,8%	32,4%	175
	Espanyola	16,5%	3,7%	41,6%	38,3%	195
	Francesa	20,6%	4,9%	37,2%	37,2%	28
	Portuguesa	20,6%	1,4%	33,4%	44,7%	69
	Altres	17,0%		27,1%	55,9%	23
Nivell d'estudis	Estudis primaris o equivalents i sense estudis	7,5%	,8%	47,3%	44,3%	114
	Estudis secundaris o Formació Professional	20,5%	2,9%	38,9%	37,7%	240
	Estudis universitaris	22,2%	3,2%	41,9%	32,7%	136
Ocupació actual	Directius, propietaris i comandaments intermedis	20,1%	4,4%	52,5%	23,1%	63
	Professionals, tècnics i similars	14,6%	2,6%	54,7%	28,1%	75
	Personal administratiu i similars	24,1%	2,5%	41,0%	32,4%	85
	Treballadors del comerç, hosteleria i serveis personals	26,5%	1,3%	35,5%	36,6%	123
	Treballadors de la indústria, construcció i sector primari	7,1%	3,6%	36,0%	53,3%	104
	Treballadors no qualificats	9,7%		35,8%	54,5%	40

Taula 4.12.7

		Es dona flexibilitat a l'hora d'agafar les vacances, en funció de les necessitats familiars				Total
		Sí, tots els empleats	Alguns empleats	No, cap empleat	Ns/nc	Base
Total		55,6%	10,7%	29,4%	4,3%	490
Sexe	Home	57,6%	8,8%	28,9%	4,8%	292
	Dona	52,6%	13,5%	30,2%	3,7%	198
Edat	De 18 a 24 anys	49,3%	15,2%	21,5%	14,0%	34
	De 25 a 39 anys	58,4%	10,2%	25,6%	5,9%	221
	De 40 a 54 anys	55,9%	8,9%	33,9%	1,3%	184
	Més de 55 anys	46,3%	16,4%	34,8%	2,5%	51
Nacionalitat	Andorrana	55,6%	12,9%	27,2%	4,2%	175
	Espanyola	58,8%	8,6%	29,0%	3,6%	195
	Francesa	51,7%	4,9%	37,9%	5,5%	28
	Portuguesa	41,7%	14,3%	37,7%	6,3%	69
	Altres	74,8%	7,8%	13,2%	4,1%	23
Nivell d'estudis	Estudis primaris o equivalents i sense estudis	50,7%	10,6%	34,7%	4,0%	114
	Estudis secundaris o Formació Professional	57,8%	10,2%	28,1%	3,9%	240
	Estudis universitaris	55,8%	11,6%	27,1%	5,4%	136
Ocupació actual	Directius, propietaris i comandaments intermedis	71,0%	11,0%	18,0%	,0%	63
	Professionals, tècnics i similars	44,2%	9,5%	40,6%	5,7%	75
	Personal administratiu i similars	67,1%	14,5%	15,8%	2,5%	85
	Treballadors del comerç, hosteleria i serveis personals	49,5%	13,5%	31,7%	5,3%	123
	Treballadors de la indústria, construcció i sector primari	54,3%	5,2%	35,5%	5,0%	104
	Treballadors no qualificats	50,1%	9,9%	32,1%	7,8%	40

Taula 4.12.8

		L'empresa dóna un suport econòmic adicional per pagar la guarderia			Total
		Sí, tots els empleats	No, cap empleat	Ns/nc	Base
Total		1,1%	88,1%	10,8%	490
Sexe	Home	1,6%	88,0%	10,4%	292
	Dona	,3%	88,3%	11,4%	198
Edat	De 18 a 24 anys	,0%	81,5%	18,5%	34
	De 25 a 39 anys	,8%	89,1%	10,1%	221
	De 40 a 54 anys	1,8%	87,1%	11,1%	184
	Més de 55 anys	,0%	91,8%	8,2%	51
Nacionalitat	Andorrana	,8%	87,6%	11,6%	175
	Espanyola	1,2%	88,3%	10,5%	195
	Francesa	4,9%	73,6%	21,4%	28
	Portuguesa	,0%	92,6%	7,4%	69
	Altres	,0%	94,9%	5,1%	23
Nivell d'estudis	Estudis primaris o equivalents i sense estudis	,0%	93,7%	6,3%	114
	Estudis secundaris o Formació Professional	1,4%	85,4%	13,2%	240
	Estudis universitaris	1,3%	88,2%	10,4%	136
Ocupació actual	Directius, propietaris i comandaments intermedis	,0%	94,0%	6,0%	63
	Professionals, tècnics i similars	,0%	88,8%	11,2%	75
	Personal administratiu i similars	,7%	87,1%	12,2%	85
	Treballadors del comerç, hosteleria i serveis personals	2,6%	83,9%	13,5%	123
	Treballadors de la indústria, construcció i sector primari	1,3%	89,1%	9,5%	104
	Treballadors no qualificats	,0%	90,1%	9,9%	40

Taula 4.12.9

		L'empresa posa a disposició dels seus treballadors/es l'opció de teletreballar des de casa				Total
		Sí, tots els empleats	Alguns empleats	No, cap empleat	Ns/nc	Base
Total		,6%	1,1%	89,9%	8,4%	490
Sexe	Home	,6%	,9%	91,0%	7,5%	292
	Dona	,6%	1,4%	88,3%	9,7%	198
Edat	De 18 a 24 anys	,0%	,0%	97,0%	3,0%	34
	De 25 a 39 anys	,0%	,4%	89,5%	10,1%	221
	De 40 a 54 anys	,0%	2,4%	89,5%	8,1%	184
	Més de 55 anys	5,7%	,0%	88,5%	5,7%	51
Nacionalitat	Andorrana	,4%	1,5%	90,9%	7,3%	175
	Espanyola	,3%	1,0%	91,5%	7,2%	195
	Francesa	6,0%	,0%	77,5%	16,5%	28
	Portuguesa	,0%	,0%	89,0%	11,0%	69
	Altres	,0%	4,1%	86,8%	9,2%	23
Nivell d'estudis	Estudis primaris o equivalents i sense estudis	,0%	,0%	87,3%	12,7%	114
	Estudis secundaris o Formació Professional	1,2%	1,4%	90,8%	6,6%	240
	Estudis universitaris	,0%	1,6%	90,5%	8,0%	136
Ocupació actual	Directius, propietaris i comandaments intermedis	,0%	,0%	96,2%	3,8%	63
	Professionals, tècnics i similars	,0%	,8%	90,9%	8,3%	75
	Personal administratiu i similars	,7%	3,4%	86,3%	9,6%	85
	Treballadors del comerç, hosteleria i serveis personals	1,9%	1,6%	89,1%	7,5%	123
	Treballadors de la indústria, construcció i sector primari	,0%	,0%	88,7%	11,3%	104
	Treballadors no qualificats	,0%	,0%	91,7%	8,3%	40

Taula 4.12.10

		L'empresa posa a disposició de la plantilla un servei de guarderia			Total
		Sí, tots els empleats	No, cap empleat	Ns/nc	Base
Total		,8%	95,9%	3,3%	490
Sexe	Home	,5%	96,6%	2,9%	292
	Dona	1,1%	94,9%	4,0%	198
Edat	De 18 a 24 anys	7,7%	87,6%	4,7%	34
	De 25 a 39 anys	,0%	96,7%	3,3%	221
	De 40 a 54 anys	,6%	96,1%	3,3%	184
	Més de 55 anys	,0%	97,5%	2,5%	51
Nacionalitat	Andorrana	1,8%	93,6%	4,5%	175
	Espanyola	,0%	98,1%	1,9%	195
	Francesa	2,1%	91,3%	6,5%	28
	Portuguesa	,0%	96,9%	3,1%	69
	Altres	,0%	97,5%	2,5%	23
Nivell d'estudis	Estudis primaris o equivalents i sense estudis	,0%	96,2%	3,8%	114
	Estudis secundaris o Formació Professional	1,1%	95,6%	3,3%	240
	Estudis universitaris	,9%	96,2%	2,9%	136
Ocupació actual	Directius, propietaris i comandaments intermedis	,0%	96,2%	3,8%	63
	Professionals, tècnics i similars	,8%	97,1%	2,1%	75
	Personal administratiu i similars	,0%	97,9%	2,1%	85
	Treballadors del comerç, hosteleria i serveis personals	2,6%	92,7%	4,7%	123
	Treballadors de la indústria, construcció i sector primari	,0%	98,7%	1,3%	104
	Treballadors no qualificats	,0%	91,5%	8,5%	40

Taula 4.13.1

		Vostè pot decidir quan comença i quan acaba la seva jornada			Total
		Sí	No	Ns/nc	Base
Total		21,4%	77,9%	,8%	449
Sexe	Home	23,5%	76,0%	,5%	262
	Dona	18,4%	80,4%	1,1%	187
Edat	De 18 a 24 anys	19,4%	80,6%	,0%	32
	De 25 a 39 anys	24,8%	74,8%	,4%	214
	De 40 a 54 anys	17,3%	81,1%	1,6%	160
	Més de 55 anys	21,0%	79,0%	,0%	44
Nacionalitat	Andorrana	24,1%	75,2%	,6%	151
	Espanyola	19,7%	79,2%	1,1%	183
	Francesa	31,6%	66,0%	2,4%	24
	Portuguesa	14,6%	85,4%	,0%	69
	Altres	26,5%	73,5%	,0%	22
Nivell d'estudis	Estudis primaris o equivalents i sense estudis	12,3%	87,2%	,5%	109
	Estudis secundaris o Formació Professional	25,5%	73,8%	,7%	216
	Estudis universitaris	22,2%	76,7%	1,1%	125
Ocupació actual	Directius, propietaris i comandaments intermedis	39,9%	55,1%	4,9%	28
	Professionals, tècnics i similars	18,3%	81,7%	,0%	73
	Personal administratiu i similars	15,3%	84,1%	,7%	85
	Treballadors del comerç, hosteleria i serveis personals	25,7%	73,5%	,8%	121
	Treballadors de la indústria, construcció i sector primari	17,7%	82,3%	,0%	102
	Treballadors no qualificats	23,5%	75,1%	1,5%	40

Taula 4.13.2

		Vostè ha tingut algunes hores lliures per necessitats o urgències familiars			Total
		Sí	No	Ns/nc	Base
Total		72,8%	26,6%	,7%	449
Sexe	Home	70,5%	29,0%	,5%	262
	Dona	76,0%	23,2%	,8%	187
Edat	De 18 a 24 anys	70,8%	29,2%	,0%	32
	De 25 a 39 anys	74,0%	25,6%	,4%	214
	De 40 a 54 anys	73,4%	25,4%	1,2%	159
	Més de 55 anys	66,2%	33,8%	,0%	44
Nacionalitat	Andorrana	78,3%	21,1%	,6%	151
	Espanyola	71,0%	27,9%	1,1%	183
	Francesa	64,3%	35,7%	,0%	24
	Portuguesa	68,5%	31,5%	,0%	69
	Altres	72,2%	27,8%	,0%	22
Nivell d'estudis	Estudis primaris o equivalents i sense estudis	70,7%	28,7%	,5%	109
	Estudis secundaris o Formació Professional	74,2%	25,3%	,4%	216
	Estudis universitaris	72,0%	26,9%	1,1%	125
Ocupació actual	Directius, propietaris i comandaments intermedis	76,0%	19,0%	4,9%	28
	Professionals, tècnics i similars	72,8%	27,2%	,0%	73
	Personal administratiu i similars	79,8%	20,2%	,0%	85
	Treballadors del comerç, hosteleria i serveis personals	66,8%	32,4%	,8%	120
	Treballadors de la indústria, construcció i sector primari	75,7%	24,3%	,0%	102
	Treballadors no qualificats	65,7%	32,8%	1,5%	40

Taula 4.13.3

		Vostè ha treballat a mitja jornada			Total
		Sí	No	Ns/nc	Base
Total		9,8%	89,2%	1,1%	449
Sexe	Home	5,1%	93,9%	1,1%	262
	Dona	16,3%	82,5%	1,1%	187
Edat	De 18 a 24 anys	8,1%	91,9%	,0%	32
	De 25 a 39 anys	10,6%	89,0%	,4%	214
	De 40 a 54 anys	8,7%	88,8%	2,5%	160
	Més de 55 anys	11,0%	89,0%	,0%	44
Nacionalitat	Andorrana	11,3%	87,7%	1,0%	151
	Espanyola	9,0%	89,2%	1,8%	183
	Francesa	9,3%	90,7%	,0%	24
	Portuguesa	6,8%	93,2%	,0%	69
	Altres	15,6%	84,4%	,0%	22
Nivell d'estudis	Estudis primaris o equivalents i sense estudis	5,8%	93,1%	1,1%	109
	Estudis secundaris o Formació Professional	10,0%	88,9%	1,1%	216
	Estudis universitaris	12,7%	86,2%	1,1%	125
Ocupació actual	Directius, propietaris i comandaments intermedis	8,8%	81,3%	9,9%	28
	Professionals, tècnics i similars	7,5%	92,5%	,0%	73
	Personal administratiu i similars	12,6%	87,4%	,0%	85
	Treballadors del comerç, hosteleria i serveis personals	11,7%	87,1%	1,3%	121
	Treballadors de la indústria, construcció i sector primari	4,7%	95,3%	,0%	102
	Treballadors no qualificats	15,7%	82,8%	1,5%	40

Taula 4.13.4

		Vostè ja tingut excedències per cuidar pares o fills malalts o en situació de dependència			Total
		Sí	No	Ns/nc	Base
Total		7,9%	90,9%	1,2%	449
Sexe	Home	5,9%	92,9%	1,2%	262
	Dona	10,7%	88,2%	1,1%	187
Edat	De 18 a 24 anys	6,4%	93,6%	,0%	32
	De 25 a 39 anys	7,0%	91,7%	1,3%	214
	De 40 a 54 anys	8,1%	90,3%	1,6%	160
	Més de 55 anys	12,4%	87,6%	,0%	44
Nacionalitat	Andorrana	6,1%	91,7%	2,2%	151
	Espanyola	9,1%	89,8%	1,1%	183
	Francesa	9,5%	90,5%	,0%	24
	Portuguesa	9,1%	90,9%	,0%	69
	Altres	4,3%	95,7%	,0%	22
Nivell d'estudis	Estudis primaris o equivalents i sense estudis	10,4%	89,0%	,5%	109
	Estudis secundaris o Formació Professional	8,2%	91,1%	,7%	216
	Estudis universitaris	5,2%	92,3%	2,6%	125
Ocupació actual	Directius, propietaris i comandaments intermedis	9,3%	85,7%	4,9%	28
	Professionals, tècnics i similars	8,3%	91,7%	,0%	73
	Personal administratiu i similars	5,3%	94,7%	,0%	85
	Treballadors del comerç, hosteleria i serveis personals	7,0%	90,2%	2,8%	121
	Treballadors de la indústria, construcció i sector primari	9,4%	90,6%	,0%	102
	Treballadors no qualificats	10,3%	88,2%	1,5%	40

Taula 4.13.5

		Vostè ha tingut excedències per cuidar fills/es en edat preescolar			Total
		Sí	No	Ns/nc	Base
Total		5,6%	93,4%	1,1%	449
Sexe	Home	6,6%	92,2%	1,2%	262
	Dona	4,2%	95,0%	,8%	187
Edat	De 18 a 24 anys	6,4%	93,6%	,0%	32
	De 25 a 39 anys	4,8%	93,9%	1,3%	214
	De 40 a 54 anys	6,6%	92,1%	1,2%	160
	Més de 55 anys	5,2%	94,8%	,0%	44
Nacionalitat	Andorrana	6,1%	92,1%	1,8%	151
	Espanyola	5,7%	93,3%	1,1%	183
	Francesa	12,6%	87,4%	,0%	24
	Portuguesa	2,3%	97,7%	,0%	69
	Altres	4,3%	95,7%	,0%	22
Nivell d'estudis	Estudis primaris o equivalents i sense estudis	3,9%	95,6%	,5%	109
	Estudis secundaris o Formació Professional	7,2%	92,4%	,4%	216
	Estudis universitaris	4,3%	93,2%	2,6%	125
Ocupació actual	Directius, propietaris i comandaments intermedis	14,3%	80,8%	4,9%	28
	Professionals, tècnics i similars	2,5%	97,5%	,0%	73
	Personal administratiu i similars	3,5%	96,5%	,0%	85
	Treballadors del comerç, hosteleria i serveis personals	6,6%	91,1%	2,3%	121
	Treballadors de la indústria, construcció i sector primari	6,3%	93,7%	,0%	102
	Treballadors no qualificats	4,8%	93,7%	1,5%	40

Taula 4.13.6

		Vostè ha tingut dies addicionals en permisos de paternitat/maternitat, més enllà del que dicta la llei			Total
		Sí	No	Ns/nc	Base
Total		6,4%	92,7%	,9%	447
Sexe	Home	6,3%	93,1%	,5%	262
	Dona	6,5%	92,1%	1,3%	185
Edat	De 18 a 24 anys	3,2%	96,8%	,0%	32
	De 25 a 39 anys	4,4%	94,7%	,9%	212
	De 40 a 54 anys	9,0%	89,8%	1,2%	160
	Més de 55 anys	9,0%	91,0%	,0%	44
Nacionalitat	Andorrana	5,2%	94,2%	,6%	150
	Espanyola	6,9%	92,0%	1,1%	182
	Francesa	6,9%	93,1%	,0%	24
	Portuguesa	8,8%	91,2%	,0%	69
	Altres	2,7%	93,0%	4,3%	22
Nivell d'estudis	Estudis primaris o equivalents i sense estudis	3,2%	96,2%	,5%	109
	Estudis secundaris o Formació Professional	8,0%	91,5%	,4%	215
	Estudis universitaris	6,4%	91,7%	1,9%	124
Ocupació actual	Directius, propietaris i comandaments intermedis	25,2%	69,9%	4,9%	28
	Professionals, tècnics i similars	1,3%	98,7%	,0%	73
	Personal administratiu i similars	8,2%	91,8%	,0%	84
	Treballadors del comerç, hosteleria i serveis personals	7,9%	91,3%	,8%	121
	Treballadors de la indústria, construcció i sector primari	3,6%	96,4%	,0%	102
	Treballadors no qualificats	1,5%	94,7%	3,9%	40

Taula 4.13.7

		Vostè té flexibilitat a l'hora d'agafar les vacances, en funció de les necessitats familiars			Total
		Sí	No	Ns/nc	Base
Total		53,0%	46,2%	,8%	447
Sexe	Home	51,5%	48,0%	,5%	262
	Dona	55,1%	43,8%	1,2%	185
Edat	De 18 a 24 anys	45,1%	54,9%	,0%	32
	De 25 a 39 anys	55,1%	44,4%	,4%	213
	De 40 a 54 anys	51,3%	47,5%	1,2%	159
	Més de 55 anys	54,6%	44,0%	1,4%	43
Nacionalitat	Andorrana	51,6%	47,8%	,6%	149
	Espanyola	58,5%	40,0%	1,4%	182
	Francesa	34,0%	66,0%	,0%	24
	Portuguesa	46,6%	53,4%	,0%	69
	Altres	57,3%	42,7%	,0%	22
Nivell d'estudis	Estudis primaris o equivalents i sense estudis	51,9%	47,6%	,5%	107
	Estudis secundaris o Formació Professional	53,0%	46,3%	,7%	216
	Estudis universitaris	53,9%	45,0%	1,1%	124
Ocupació actual	Directius, propietaris i comandaments intermedis	77,3%	17,8%	4,9%	28
	Professionals, tècnics i similars	49,1%	50,9%	,0%	73
	Personal administratiu i similars	67,4%	31,8%	,7%	84
	Treballadors del comerç, hosteleria i serveis personals	50,3%	48,9%	,8%	120
	Treballadors de la indústria, construcció i sector primari	43,7%	56,3%	,0%	102
	Treballadors no qualificats	44,6%	53,9%	1,5%	40

Taula 4.13.8

		Vostè ha tingut suport econòmic adicional per pagar la guarderia			Total
		Sí	No	Ns/nc	Base
Total		,7%	97,9%	1,4%	449
Sexe	Home	1,2%	96,9%	1,9%	262
	Dona	,0%	99,2%	,8%	187
Edat	De 18 a 24 anys	,0%	100,0%	,0%	32
	De 25 a 39 anys	,9%	97,8%	1,3%	214
	De 40 a 54 anys	,9%	97,9%	1,2%	160
	Més de 55 anys	,0%	96,2%	3,8%	44
Nacionalitat	Andorrana	,9%	97,2%	1,8%	151
	Espanyola	1,0%	97,0%	2,0%	183
	Francesa	,0%	100,0%	,0%	24
	Portuguesa	,0%	100,0%	,0%	69
	Altres	,0%	100,0%	,0%	22
Nivell d'estudis	Estudis primaris o equivalents i sense estudis	,0%	99,5%	,5%	109
	Estudis secundaris o Formació Professional	,6%	98,9%	,4%	216
	Estudis universitaris	1,5%	94,7%	3,9%	125
Ocupació actual	Directius, propietaris i comandaments intermedis	,0%	89,1%	10,9%	28
	Professionals, tècnics i similars	,0%	97,5%	2,5%	73
	Personal administratiu i similars	,0%	100,0%	,0%	85
	Treballadors del comerç, hosteleria i serveis personals	1,5%	97,7%	,8%	121
	Treballadors de la indústria, construcció i sector primari	1,3%	98,7%	,0%	102
	Treballadors no qualificats	,0%	98,5%	1,5%	40

Taula 4.13.9

		Vostè ha teletreballat des de casa			Total
		Sí	No	Ns/nc	Base
Total		,9%	98,0%	1,1%	449
Sexe	Home	1,2%	97,6%	1,2%	262
	Dona	,6%	98,5%	,8%	187
Edat	De 18 a 24 anys	,0%	100,0%	,0%	32
	De 25 a 39 anys	,0%	98,7%	1,3%	214
	De 40 a 54 anys	1,2%	97,5%	1,2%	160
	Més de 55 anys	5,2%	94,8%	,0%	44
Nacionalitat	Andorrana	1,3%	96,8%	1,8%	151
	Espanyola	,3%	98,6%	1,1%	183
	Francesa	6,9%	93,1%	,0%	24
	Portuguesa	,0%	100,0%	,0%	69
	Altres	,0%	100,0%	,0%	22
Nivell d'estudis	Estudis primaris o equivalents i sense estudis	,0%	99,5%	,5%	109
	Estudis secundaris o Formació Professional	1,7%	97,9%	,4%	216
	Estudis universitaris	,5%	97,0%	2,6%	125
Ocupació actual	Directius, propietaris i comandaments intermedis	,0%	95,1%	4,9%	28
	Professionals, tècnics i similars	,8%	96,7%	2,5%	73
	Personal administratiu i similars	,7%	99,3%	,0%	85
	Treballadors del comerç, hosteleria i serveis personals	2,5%	96,7%	,8%	121
	Treballadors de la indústria, construcció i sector primari	,0%	100,0%	,0%	102
	Treballadors no qualificats	,0%	98,5%	1,5%	40

Taula 4.13.10

		Vostè ha disposat a la seva empresa d'un servei de guarderia		Total
		No	Ns/nc	Base
Total		98,9%	1,1%	449
Sexe	Home	98,8%	1,2%	262
	Dona	99,2%	,8%	187
Edat	De 18 a 24 anys	100,0%	,0%	32
	De 25 a 39 anys	98,7%	1,3%	214
	De 40 a 54 anys	98,8%	1,2%	160
	Més de 55 anys	100,0%	,0%	44
Nacionalitat	Andorrana	98,2%	1,8%	151
	Espanyola	98,9%	1,1%	183
	Francesa	100,0%	,0%	24
	Portuguesa	100,0%	,0%	69
	Altres	100,0%	,0%	22
Nivell d'estudis	Estudis primaris o equivalents i sense estudis	99,5%	,5%	109
	Estudis secundaris o Formació Professional	99,6%	,4%	216
	Estudis universitaris	97,4%	2,6%	125
Ocupació actual	Directius, propietaris i comandaments intermedis	95,1%	4,9%	28
	Professionals, tècnics i similars	97,5%	2,5%	73
	Personal administratiu i similars	100,0%	,0%	85
	Treballadors del comerç, hosteleria i serveis personals	99,2%	,8%	121
	Treballadors de la indústria, construcció i sector primari	100,0%	,0%	102
	Treballadors no qualificats	98,5%	1,5%	40

Taula 4.14.1

		Creu que a la seva empresa els caps (homes) troben bé que una dona redueixi la seva jornada laboral per tenir cura dels fills?			Total
		Ho troben bé	Ho troben malament	Ns/nc	Base
Total		44,3%	19,0%	36,7%	362
Sexe	Home	47,6%	15,2%	37,2%	200
	Dona	40,2%	23,8%	36,0%	162
Edat	De 18 a 24 anys	37,1%	18,7%	44,2%	22
	De 25 a 39 anys	46,4%	18,5%	35,0%	172
	De 40 a 54 anys	47,1%	18,7%	34,3%	133
	Més de 55 anys	27,0%	23,3%	49,7%	34
Nacionalitat	Andorrana	47,1%	18,1%	34,8%	117
	Espanyola	43,1%	23,1%	33,8%	153
	Francesa	49,0%	19,2%	31,9%	17
	Portuguesa	38,9%	11,3%	49,8%	54
	Altres	47,3%	14,5%	38,2%	20
Nivell d'estudis	Estudis primaris o equivalents i sense estudis	26,7%	21,8%	51,5%	91
	Estudis secundaris o Formació Professional	45,2%	20,5%	34,3%	168
	Estudis universitaris	58,3%	14,2%	27,5%	103
Ocupació actual	Directius, propietaris i comandaments intermedis	61,7%	15,6%	22,7%	16
	Professionals, tècnics i similars	62,1%	14,9%	23,0%	56
	Personal administratiu i similars	48,6%	18,0%	33,3%	79
	Treballadors del comerç, hosteleria i serveis personals	39,5%	25,6%	34,9%	105
	Treballadors de la indústria, construcció i sector primari	36,5%	16,4%	47,1%	71
	Treballadors no qualificats	27,7%	15,3%	57,1%	35

Taula 4.14.2

		Creu que a la seva empresa els caps (dones) troben bé que una dona redueixi la seva jornada laboral per tenir cura dels fills?			Total
		Ho troben bé	Ho troben malament	Ns/nc	Base
Total		50,6%	13,5%	35,9%	313
Sexe	Home	52,9%	11,2%	35,9%	157
	Dona	48,2%	15,8%	35,9%	156
Edat	De 18 a 24 anys	52,0%	11,3%	36,7%	14
	De 25 a 39 anys	52,9%	12,3%	34,8%	160
	De 40 a 54 anys	49,6%	17,6%	32,8%	112
	Més de 55 anys	39,7%	4,8%	55,6%	26
Nacionalitat	Andorrana	54,9%	9,5%	35,6%	109
	Espanyola	50,7%	17,7%	31,7%	133
	Francesa	60,1%	19,9%	20,0%	14
	Portuguesa	38,2%	9,3%	52,5%	40
	Altres	42,7%	11,6%	45,7%	16
Nivell d'estudis	Estudis primaris o equivalents i sense estudis	29,4%	18,5%	52,1%	75
	Estudis secundaris o Formació Professional	51,6%	12,8%	35,6%	136
	Estudis universitaris	64,8%	10,8%	24,4%	102
Ocupació actual	Directius, propietaris i comandaments intermedis	64,3%	14,6%	21,2%	17
	Professionals, tècnics i similars	66,4%	12,8%	20,8%	62
	Personal administratiu i similars	55,9%	6,2%	37,8%	69
	Treballadors del comerç, hosteleria i serveis personals	42,6%	21,4%	36,0%	90
	Treballadors de la indústria, construcció i sector primari	38,7%	11,3%	50,0%	50
	Treballadors no qualificats	39,7%	10,8%	49,5%	26

Taula 4.14.3

		Creu que a la seva empresa els companys troben bé que una dona redueixi la seva jornada laboral per tenir cura dels fills?			Total
		Ho troben bé	Ho troben malament	Ns/nc	Base
Total		63,6%	7,6%	28,8%	350
Sexe	Home	63,5%	6,1%	30,4%	206
	Dona	63,7%	9,8%	26,5%	144
Edat	De 18 a 24 anys	55,4%	6,8%	37,8%	23
	De 25 a 39 anys	65,6%	6,7%	27,6%	167
	De 40 a 54 anys	67,0%	8,3%	24,7%	128
	Més de 55 anys	44,8%	10,4%	44,8%	32
Nacionalitat	Andorrana	61,8%	9,3%	28,9%	120
	Espanyola	67,9%	7,7%	24,4%	150
	Francesa	65,0%		35,0%	17
	Portuguesa	46,7%	6,5%	46,8%	48
	Altres	84,4%	5,9%	9,6%	16
Nivell d'estudis	Estudis primaris o equivalents i sense estudis	54,1%	8,1%	37,8%	85
	Estudis secundaris o Formació Professional	64,5%	6,7%	28,8%	164
	Estudis universitaris	69,9%	8,7%	21,4%	102
Ocupació actual	Directius, propietaris i comandaments intermedis	71,9%	3,7%	24,5%	16
	Professionals, tècnics i similars	73,2%	4,4%	22,4%	60
	Personal administratiu i similars	69,5%	7,1%	23,4%	80
	Treballadors del comerç, hosteleria i serveis personals	66,0%	13,7%	20,4%	93
	Treballadors de la indústria, construcció i sector primari	56,4%	1,3%	42,3%	74
	Treballadors no qualificats	33,4%	14,8%	51,8%	29

Taula 4.14.4

		Creu que a la seva empresa les companyes troben bé que una dona redueixi la seva jornada laboral per tenir cura dels fills?			Total
		Ho troben bé	Ho troben malament	Ns/hc	Base
Total		69,5%	3,9%	26,7%	341
Sexe	Home	70,0%	,8%	29,2%	174
	Dona	68,9%	7,1%	24,0%	167
Edat	De 18 a 24 anys	62,4%		37,6%	21
	De 25 a 39 anys	72,2%	2,8%	24,9%	168
	De 40 a 54 anys	71,2%	6,8%	21,9%	123
	Més de 55 anys	51,4%		48,6%	29
Nacionalitat	Andorrana	72,3%	2,7%	25,0%	116
	Espanyola	69,2%	4,7%	26,1%	150
	Francesa	69,0%		31,0%	13
	Portuguesa	59,1%	4,9%	36,1%	44
	Altres	78,7%	5,3%	15,9%	18
Nivell d'estudis	Estudis primaris o equivalents i sense estudis	59,8%	5,2%	35,0%	81
	Estudis secundaris o Formació Professional	70,5%	3,1%	26,4%	151
	Estudis universitaris	75,3%	3,9%	20,8%	109
Ocupació actual	Directius, propietaris i comandaments intermedis	77,7%	3,3%	18,9%	18
	Professionals, tècnics i similars	74,9%	2,4%	22,6%	63
	Personal administratiu i similars	78,8%	2,2%	19,0%	80
	Treballadors del comerç, hosteleria i serveis personals	68,2%	5,5%	26,3%	102
	Treballadors de la indústria, construcció i sector primari	62,2%	1,8%	36,0%	52
	Treballadors no qualificats	42,7%	10,0%	47,3%	27

Taula 4.15

		Vostè té algun problema a l'hora de combinar el temps que dedica al seu treball i a la seva vida familiar?					Total
		Sempre o gairebé sempre	Sovint	De tant en tant	Mai	Ns/nc	Base
Total		6,2%	5,2%	15,4%	72,2%	1,0%	592
Sexe	Home	7,3%	5,3%	15,8%	70,2%	1,5%	331
	Dona	4,9%	5,2%	15,0%	74,6%	,4%	261
Edat	De 18 a 24 anys	5,6%	,0%	18,4%	75,9%	,0%	36
	De 25 a 39 anys	5,3%	5,7%	15,3%	72,7%	1,1%	262
	De 40 a 54 anys	6,3%	6,1%	16,2%	70,7%	,6%	223
	Més de 55 anys	9,3%	3,5%	12,0%	72,9%	2,3%	71
Nacionalitat	Andorrana	5,0%	6,1%	13,4%	73,9%	1,6%	202
	Espanyola	8,4%	6,0%	13,8%	71,8%	,0%	229
	Francesa	10,9%	9,4%	21,2%	53,7%	4,9%	34
	Portuguesa	1,8%	1,6%	23,6%	72,1%	1,0%	99
	Altres	6,8%	,0%	7,6%	85,7%	,0%	28
Nivell d'estudis	Estudis primaris o equivalents i sense estudis	5,8%	4,9%	17,6%	71,6%	,0%	153
	Estudis secundaris o Formació Professional	6,0%	5,2%	16,0%	71,8%	,8%	275
	Estudis universitaris	6,9%	5,5%	12,5%	72,9%	2,1%	163
Ocupació actual	Directius, propietaris i comandaments intermedis	7,6%	8,2%	16,9%	67,3%	,0%	84
	Professionals, tècnics i similars	1,9%	5,9%	9,4%	79,2%	3,6%	96
	Personal administratiu i similars	2,3%	8,3%	16,6%	72,9%	,0%	86
	Treballadors del comerç, hosteleria i serveis personals	11,7%	4,0%	14,6%	69,7%	,0%	126
	Treballadors de la indústria, construcció i sector primari	8,7%	3,8%	21,6%	64,7%	1,2%	111
	Treballadors no qualificats	2,4%	2,4%	13,1%	81,1%	1,1%	90

Taula 4.16

		Quan torna a casa, es troba massa cansat/da o fatigat/da com per dedicar-se als fills o a la parella (si en té)?			Total
		Sí	No	Ns/nc	Base
Total		50,3%	48,6%	1,1%	512
Sexe	Home	44,9%	53,4%	1,7%	274
	Dona	56,5%	43,1%	,4%	237
Edat	De 18 a 24 anys	57,1%	42,9%	,0%	15
	De 25 a 39 anys	53,7%	45,1%	1,2%	229
	De 40 a 54 anys	45,8%	52,9%	1,3%	205
	Més de 55 anys	51,0%	49,0%	,0%	63
Nacionalitat	Andorrana	45,3%	52,8%	1,9%	166
	Espanyola	45,7%	53,6%	,7%	204
	Francesa	64,5%	35,5%	,0%	26
	Portuguesa	64,5%	34,4%	1,0%	94
	Altres	52,1%	47,9%	,0%	22
Nivell d'estudis	Estudis primaris o equivalents i sense estudis	59,1%	39,9%	,9%	146
	Estudis secundaris o Formació Professional	46,7%	52,3%	1,0%	236
	Estudis universitaris	47,4%	51,2%	1,4%	128
Ocupació actual	Directius, propietaris i comandaments intermedis	44,7%	55,3%	,0%	70
	Professionals, tècnics i similars	46,0%	51,5%	2,5%	74
	Personal administratiu i similars	46,3%	53,7%	,0%	74
	Treballadors del comerç, hosteleria i serveis personals	51,3%	48,7%	,0%	108
	Treballadors de la indústria, construcció i sector primari	50,7%	46,6%	2,7%	103
	Treballadors no qualificats	60,5%	38,3%	1,2%	83

Taula 4.17

		Hi ha algunes activitats o responsabilitats familiars que no pot assumir per causa del temps que passa a la seva feina?				Total
		Sí, moltes	Sí, però poques	No, cap	Ns/nc	Base
Total		4,2%	13,4%	81,4%	1,1%	592
Sexe	Home	3,6%	12,2%	82,7%	1,5%	331
	Dona	4,9%	14,8%	79,6%	,6%	261
Edat	De 18 a 24 anys	2,8%	8,5%	88,7%	,0%	36
	De 25 a 39 anys	2,5%	15,7%	80,1%	1,8%	262
	De 40 a 54 anys	6,6%	13,4%	79,4%	,6%	223
	Més de 55 anys	3,2%	7,3%	88,6%	,9%	71
Nacionalitat	Andorrana	3,7%	15,6%	79,1%	1,6%	202
	Espanyola	5,1%	12,6%	82,0%	,3%	229
	Francesa	4,0%	10,9%	79,7%	5,4%	34
	Portuguesa	3,1%	13,7%	82,2%	1,0%	99
	Altres	3,4%	5,5%	91,1%	,0%	28
Nivell d'estudis	Estudis primaris o equivalents i sense estudis	5,0%	12,6%	82,0%	,4%	153
	Estudis secundaris o Formació Professional	3,8%	15,0%	79,8%	1,5%	275
	Estudis universitaris	4,1%	11,5%	83,3%	1,1%	163
Ocupació actual	Directius, propietaris i comandaments intermedis	4,2%	10,8%	85,0%	,0%	84
	Professionals, tècnics i similars	5,0%	7,1%	86,0%	1,9%	96
	Personal administratiu i similars	5,2%	19,5%	75,3%	,0%	86
	Treballadors del comerç, hosteleria i serveis personals	8,3%	18,6%	72,6%	,5%	126
	Treballadors de la indústria, construcció i sector primari	1,2%	11,6%	84,3%	2,9%	111
	Treballadors no qualificats	,0%	11,4%	87,5%	1,1%	90

Taula 4.25

		Vostè s'ocupa d'algun familiar dependent?		Total
		Sí	No	Base
Total		6,9%	93,1%	848
Sexe	Home	5,2%	94,8%	428
	Dona	8,6%	91,4%	420
Edat	De 18 a 24 anys	2,6%	97,4%	80
	De 25 a 39 anys	2,9%	97,1%	290
	De 40 a 54 anys	7,5%	92,5%	256
	Més de 55 anys	12,8%	87,2%	222
Nacionalitat	Andorrana	9,1%	90,9%	306
	Espanyola	6,2%	93,8%	344
	Francesa	3,8%	96,2%	44
	Portuguesa	3,0%	97,0%	113
	Altres	9,4%	90,6%	41
Nivell d'estudis	Estudis primaris o equivalents i sense estudis	9,9%	90,1%	280
	Estudis secundaris o Formació Professional	4,7%	95,3%	358
	Estudis universitaris	6,6%	93,4%	209
Ocupació actual	Directius, propietaris i comandaments intermedis	7,9%	92,1%	84
	Professionals, tècnics i similars	4,8%	95,2%	96
	Personal administratiu i similars	5,8%	94,2%	86
	Treballadors del comerç, hosteleria i serveis personals	4,5%	95,5%	126
	Treballadors de la indústria, construcció i sector primari	3,5%	96,5%	111
	Treballadors no qualificats	7,1%	92,9%	90
	Jubilats	12,0%	88,0%	121
	Mestresses de casa	13,7%	86,3%	63
	Estudiants i altres situacions	4,0%	96,0%	71

Taula 4.27

		En relació al temps lliure de què disposa, Vostè ens diria que...					Total
		Té molt temps lliure	Té bastant temps lliure	Té poc temps lliure	No té temps lliure	Ns/nc	Base
Total		15,0%	45,7%	32,9%	6,2%	,2%	848
Sexe	Home	17,1%	46,6%	31,2%	4,7%	,4%	428
	Dona	12,8%	44,7%	34,7%	7,8%	,0%	420
Edat	De 18 a 24 anys	11,7%	50,1%	34,9%	1,3%	2,0%	80
	De 25 a 39 anys	10,2%	42,7%	41,5%	5,5%	,0%	290
	De 40 a 54 anys	8,8%	45,9%	37,9%	7,4%	,0%	256
	Més de 55 anys	29,5%	47,7%	15,2%	7,6%	,0%	222
Nacionalitat	Andorrana	14,2%	52,9%	28,8%	3,6%	,5%	306
	Espanyola	14,8%	44,9%	32,7%	7,5%	,0%	344
	Francesa	30,5%	27,5%	31,5%	10,5%	,0%	44
	Portuguesa	5,1%	38,5%	47,2%	9,2%	,0%	113
	Altres	33,1%	37,0%	27,6%	2,3%	,0%	41
Nivell d'estudis	Estudis primaris o equivalents i sense estudis	17,2%	44,0%	30,0%	8,7%	,0%	280
	Estudis secundaris o Formació Professional	11,3%	45,4%	36,4%	6,5%	,4%	358
	Estudis universitaris	18,4%	48,7%	30,3%	2,6%	,0%	209
Ocupació actual	Directius, propietaris i comandaments intermedis	4,6%	47,8%	39,2%	8,4%	,0%	84
	Professionals, tècnics i similars	17,9%	52,7%	25,3%	4,2%	,0%	96
	Personal administratiu i similars	1,8%	54,3%	39,7%	4,3%	,0%	86
	Treballadors del comerç, hosteleria i serveis personals	11,0%	44,1%	33,0%	11,9%	,0%	126
	Treballadors de la indústria, construcció i sector primari	3,8%	37,3%	56,1%	2,9%	,0%	111
	Treballadors no qualificats	1,3%	45,6%	43,0%	10,1%	,0%	90
	Jubilats	48,2%	43,6%	6,2%	2,1%	,0%	121
	Mestresses de casa	13,7%	46,9%	30,1%	9,3%	,0%	63
	Estudiants i altres situacions	25,8%	41,8%	26,7%	3,6%	2,2%	71

Taula 4.28

		N'està satisfet/a, de la quantitat de temps lliure de què disposa?					Total
		Sí, n'està prou satisfet/a	No, en voldria més	No, en voldria menys	Li resulta indiferent	Ns/nc	Base
Total		55,0%	38,1%	2,9%	3,6%	,4%	848
Sexe	Home	56,7%	38,9%	2,1%	1,9%	,4%	428
	Dona	53,4%	37,3%	3,8%	5,2%	,4%	420
Edat	De 18 a 24 anys	59,3%	32,4%	1,3%	5,1%	2,0%	80
	De 25 a 39 anys	46,6%	49,8%	1,3%	1,9%	,3%	290
	De 40 a 54 anys	52,1%	42,3%	3,5%	2,1%	,0%	256
	Més de 55 anys	67,9%	20,1%	5,0%	6,7%	,3%	222
Nacionalitat	Andorrana	60,5%	32,8%	1,7%	4,3%	,7%	306
	Espanyola	53,9%	38,4%	3,8%	3,6%	,3%	344
	Francesa	54,1%	45,9%	,0%	,0%	,0%	44
	Portuguesa	38,6%	52,0%	5,2%	4,2%	,0%	113
	Altres	69,6%	28,9%	1,5%	,0%	,0%	41
Nivell d'estudis	Estudis primaris o equivalents i sense estudis	55,8%	32,9%	5,8%	5,3%	,2%	280
	Estudis secundaris o Formació Professional	53,5%	42,2%	1,9%	1,8%	,7%	358
	Estudis universitaris	56,4%	38,4%	,9%	4,3%	,0%	209
Ocupació actual	Directius, propietaris i comandaments intermedis	43,0%	56,3%	,0%	,7%	,0%	84
	Professionals, tècnics i similars	59,8%	35,8%	,0%	4,3%	,0%	96
	Personal administratiu i similars	49,0%	46,6%	1,4%	3,0%	,0%	86
	Treballadors del comerç, hosteleria i serveis personals	44,7%	48,8%	,8%	5,7%	,0%	126
	Treballadors de la indústria, construcció i sector primari	49,1%	49,2%	1,6%	,0%	,0%	111
	Treballadors no qualificats	46,9%	44,8%	4,9%	3,4%	,0%	90
	Jubilats	83,1%	4,6%	5,5%	6,3%	,5%	121
	Mestresses de casa	61,3%	29,9%	5,8%	3,0%	,0%	63
	Estudiants i altres situacions	54,5%	29,2%	8,4%	4,3%	3,6%	71

Taula 4.29

		Creu que disposa de prou temps lliure per dedicar-se als seus hobbies o a les seves aficions personals?					Total
		Sempre o gairebé sempre	Sovint	De tant en tant	Mai o gairebé mai	Ns/nc	Base
Total		27,7%	28,6%	27,0%	16,1%	,6%	848
Sexe	Home	31,4%	28,9%	24,7%	13,9%	1,1%	428
	Dona	23,9%	28,2%	29,4%	18,3%	,1%	420
Edat	De 18 a 24 anys	38,5%	33,0%	21,3%	5,1%	2,0%	80
	De 25 a 39 anys	20,5%	22,5%	37,7%	19,4%	,0%	290
	De 40 a 54 anys	20,7%	32,6%	30,5%	15,6%	,5%	256
	Més de 55 anys	41,3%	30,2%	11,2%	16,3%	1,0%	222
Nacionalitat	Andorrana	33,1%	31,7%	21,8%	12,4%	1,0%	306
	Espanyola	25,8%	28,6%	28,2%	16,9%	,5%	344
	Francesa	28,7%	21,8%	24,7%	24,8%	,0%	44
	Portuguesa	14,9%	19,9%	42,3%	22,3%	,6%	113
	Altres	37,0%	35,4%	17,2%	10,4%	,0%	41
Nivell d'estudis	Estudis primaris o equivalents i sense estudis	25,1%	28,0%	24,3%	21,3%	1,3%	280
	Estudis secundaris o Formació Professional	27,6%	25,5%	30,3%	16,2%	,4%	358
	Estudis universitaris	30,7%	34,9%	25,4%	8,9%	,0%	209
Ocupació actual	Directius, propietaris i comandaments intermedis	21,1%	32,5%	27,5%	18,9%	,0%	84
	Professionals, tècnics i similars	34,7%	31,1%	24,3%	9,9%	,0%	96
	Personal administratiu i similars	22,5%	35,2%	29,8%	12,5%	,0%	86
	Treballadors del comerç, hosteleria i serveis personals	23,0%	18,3%	34,6%	24,1%	,0%	126
	Treballadors de la indústria, construcció i sector primari	17,7%	24,5%	37,7%	20,1%	,0%	111
	Treballadors no qualificats	8,8%	27,2%	38,9%	25,0%	,0%	90
	Jubilats	54,8%	31,5%	4,1%	8,2%	1,4%	121
	Mestresses de casa	28,9%	27,9%	26,1%	16,2%	1,0%	63
	Estudiants i altres situacions	32,6%	34,4%	21,8%	6,9%	4,2%	71

Taula 5.1

		Vostè fuma habitualment?		Total
		Sí	No	Base
Total		34,6%	65,4%	847
Sexe	Home	40,5%	59,5%	428
	Dona	28,6%	71,4%	419
Edat	De 18 a 24 anys	37,6%	62,4%	80
	De 25 a 39 anys	39,9%	60,1%	289
	De 40 a 54 anys	40,6%	59,4%	256
	Més de 55 anys	19,9%	80,1%	222
Nacionalitat	Andorrana	32,8%	67,2%	305
	Espanyola	37,7%	62,3%	344
	Francesa	48,1%	51,9%	44
	Portuguesa	24,7%	75,3%	113
	Altres	35,7%	64,3%	41
Nivell d'estudis	Estudis primaris o equivalents i sense estudis	29,1%	70,9%	280
	Estudis secundaris o Formació Professional	42,1%	57,9%	357
	Estudis universitaris	29,5%	70,5%	209
Ocupació actual	Directius, propietaris i comandaments intermedis	44,4%	55,6%	84
	Professionals, tècnics i similars	32,1%	67,9%	96
	Personal administratiu i similars	41,0%	59,0%	85
	Treballadors del comerç, hosteleria i serveis personals	39,9%	60,1%	126
	Treballadors de la indústria, construcció i sector primari	51,5%	48,5%	111
	Treballadors no qualificats	28,4%	71,6%	90
	Jubilats	13,5%	86,5%	121
	Mestresses de casa	26,2%	73,8%	63
	Estudiants i altres situacions	34,8%	65,2%	71

Taula 5.2

		Vostè està d'acord amb la llei que entrarà en vigor properament a Espanya, i que a França ja s'aplica, que prohibeix fumar en locals tancats i públics?			Total
		Sí	No	Ns/nc	Base
Total		80,6%	16,7%	2,8%	848
Sexe	Home	78,3%	19,3%	2,4%	428
	Dona	82,9%	14,0%	3,1%	420
Edat	De 18 a 24 anys	77,3%	20,7%	2,0%	80
	De 25 a 39 anys	79,2%	17,9%	2,9%	290
	De 40 a 54 anys	82,4%	15,1%	2,5%	256
	Més de 55 anys	81,5%	15,3%	3,2%	222
Nacionalitat	Andorrana	78,8%	19,3%	1,9%	306
	Espanyola	78,3%	17,8%	3,9%	344
	Francesa	82,1%	17,9%	,0%	44
	Portuguesa	91,1%	6,8%	2,1%	113
	Altres	82,4%	13,2%	4,4%	41
Nivell d'estudis	Estudis primaris o equivalents i sense estudis	80,1%	15,6%	4,3%	280
	Estudis secundaris o Formació Professional	79,7%	18,6%	1,8%	358
	Estudis universitaris	83,4%	14,2%	2,4%	209
Ocupació actual	Directius, propietaris i comandaments intermedis	77,0%	23,0%	,0%	84
	Professionals, tècnics i similars	84,7%	12,9%	2,3%	96
	Personal administratiu i similars	80,2%	19,1%	,7%	86
	Treballadors del comerç, hosteleria i serveis personals	74,8%	22,8%	2,4%	126
	Treballadors de la indústria, construcció i sector primari	81,5%	15,2%	3,3%	111
	Treballadors no qualificats	78,9%	13,6%	7,4%	90
	Jubilats	83,0%	12,8%	4,2%	121
	Mestresses de casa	83,9%	12,7%	3,4%	63
	Estudiants i altres situacions	83,3%	16,7%	,0%	71

Taula 5.3

		Vostè creu que aquesta llei farà que en general les persones fumin menys?			Total
		Sí	No	Ns/nc	Base
Total		37,6%	51,7%	10,6%	848
Sexe	Home	44,3%	48,4%	7,3%	428
	Dona	30,8%	55,2%	14,0%	420
Edat	De 18 a 24 anys	31,4%	64,8%	3,8%	80
	De 25 a 39 anys	38,7%	54,1%	7,1%	290
	De 40 a 54 anys	39,3%	49,2%	11,5%	256
	Més de 55 anys	36,5%	46,9%	16,7%	222
Nacionalitat	Andorrana	37,8%	54,5%	7,7%	306
	Espanyola	35,8%	53,5%	10,6%	344
	Francesa	52,7%	37,1%	10,2%	44
	Portuguesa	35,6%	48,7%	15,7%	113
	Altres	40,6%	40,3%	19,1%	41
Nivell d'estudis	Estudis primaris o equivalents i sense estudis	36,1%	46,3%	17,6%	280
	Estudis secundaris o Formació Professional	34,7%	57,7%	7,6%	358
	Estudis universitaris	45,0%	49,3%	5,7%	209
Ocupació actual	Directius, propietaris i comandaments intermedis	52,2%	42,9%	4,9%	84
	Professionals, tècnics i similars	47,2%	47,2%	5,5%	96
	Personal administratiu i similars	32,2%	63,9%	3,8%	86
	Treballadors del comerç, hosteleria i serveis personals	35,5%	54,3%	10,2%	126
	Treballadors de la indústria, construcció i sector primari	42,2%	49,4%	8,4%	111
	Treballadors no qualificats	29,7%	51,2%	19,1%	90
	Jubilats	33,4%	46,7%	19,9%	121
	Mestresses de casa	29,1%	56,0%	14,9%	63
	Estudiants i altres situacions	35,6%	58,1%	6,3%	71

Taula 6.4

		Té connexió a Internet a la seva feina?			Total
		Sí	No	Ns/nc	Base
Total		47,6%	51,1%	1,3%	601
Sexe	Home	48,0%	50,0%	2,0%	334
	Dona	47,1%	52,4%	,5%	268
Edat	De 18 a 24 anys	57,1%	42,9%	,0%	36
	De 25 a 39 anys	53,8%	44,9%	1,4%	264
	De 40 a 54 anys	44,7%	54,4%	,9%	223
	Més de 55 anys	30,8%	66,3%	2,9%	79
Nacionalitat	Andorrana	64,2%	34,6%	1,1%	204
	Espanyola	48,2%	50,2%	1,6%	236
	Francesa	45,0%	55,0%	,0%	34
	Portuguesa	10,8%	87,4%	1,9%	98
	Altres	52,1%	47,9%	,0%	30
Nivell d'estudis	Estudis primaris o equivalents i sense estudis	15,0%	82,3%	2,7%	159
	Estudis secundaris o Formació Professional	43,8%	54,9%	1,3%	275
	Estudis universitaris	85,5%	14,5%	,0%	166
Ocupació actual	Directius, propietaris i comandaments intermedis	71,2%	28,8%	,0%	84
	Professionals, tècnics i similars	82,1%	17,9%	,0%	96
	Personal administratiu i similars	85,6%	14,4%	,0%	86
	Treballadors del comerç, hosteleria i serveis personals	32,8%	67,2%	,0%	125
	Treballadors de la indústria, construcció i sector primari	22,8%	70,1%	7,1%	111
	Treballadors no qualificats	7,0%	93,0%	,0%	86

Taula 6.5

		Ha utilitzat un ordinador en els darrers tres mesos (casa o fora de casa)?			Total
		Sí	No	Ns/nc	Base
Total		58,2%	40,7%	1,1%	848
Sexe	Home	65,9%	33,4%	,7%	428
	Dona	50,4%	48,1%	1,5%	420
Edat	De 18 a 24 anys	92,2%	7,8%	,0%	80
	De 25 a 39 anys	75,6%	24,4%	,0%	290
	De 40 a 54 anys	54,2%	44,8%	1,0%	256
	Més de 55 anys	27,9%	69,1%	3,0%	222
Nacionalitat	Andorrana	75,3%	24,1%	,6%	306
	Espanyola	49,2%	48,7%	2,1%	344
	Francesa	78,0%	22,0%	,0%	44
	Portuguesa	26,2%	73,8%	,0%	113
	Altres	74,0%	26,0%	,0%	41
Nivell d'estudis	Estudis primaris o equivalents i sense estudis	19,1%	77,8%	3,1%	280
	Estudis secundaris o Formació Professional	69,1%	30,7%	,2%	358
	Estudis universitaris	92,4%	7,6%	,0%	209
Ocupació actual	Directius, propietaris i comandaments intermedis	75,0%	25,0%	,0%	84
	Professionals, tècnics i similars	92,2%	7,8%	,0%	96
	Personal administratiu i similars	97,9%	2,1%	,0%	86
	Treballadors del comerç, hosteleria i serveis personals	64,3%	35,2%	,5%	126
	Treballadors de la indústria, construcció i sector primari	53,3%	46,7%	,0%	111
	Treballadors no qualificats	14,7%	84,6%	,7%	90
	Jubilats	21,0%	75,5%	3,4%	121
	Mestresses de casa	38,8%	57,3%	3,9%	63
	Estudiants i altres situacions	77,9%	20,2%	1,9%	71

Taula 6.7

		S'ha connectat a internet en els darrers tres mesos?		Total
		Sí	No	Base
Total		50,1%	49,9%	848
Sexe	Home	57,7%	42,3%	428
	Dona	42,3%	57,7%	420
Edat	De 18 a 24 anys	90,9%	9,1%	80
	De 25 a 39 anys	67,6%	32,4%	290
	De 40 a 54 anys	45,0%	55,0%	256
	Més de 55 anys	18,3%	81,7%	222
Nacionalitat	Andorrana	67,6%	32,4%	306
	Espanyola	40,7%	59,3%	344
	Francesa	56,9%	43,1%	44
	Portuguesa	20,6%	79,4%	113
	Altres	71,2%	28,8%	41
Nivell d'estudis	Estudis primaris o equivalents i sense estudis	13,4%	86,6%	280
	Estudis secundaris o Formació Professional	56,8%	43,2%	358
	Estudis universitaris	87,9%	12,1%	209
Ocupació actual	Directius, propietaris i comandaments intermedis	66,3%	33,7%	84
	Professionals, tècnics i similars	85,6%	14,4%	96
	Personal administratiu i similars	87,9%	12,1%	86
	Treballadors del comerç, hosteleria i serveis personals	49,0%	51,0%	126
	Treballadors de la indústria, construcció i sector primari	46,0%	54,0%	111
	Treballadors no qualificats	11,9%	88,1%	90
	Jubilats	13,5%	86,5%	121
	Mestresses de casa	30,4%	69,6%	63
	Estudiants i altres situacions	74,2%	25,8%	71

Taula 6.9

		Amb quina freqüència s'hi connecta?					Total
		Cada dia (6-7 dies setmana)	3-5 dies per setmana	1-2 dies per setmana	Alguna vegada al mes	amb menys freqüència	Base
Total		47,3%	21,4%	22,5%	5,5%	3,3%	426
Sexe	Home	52,6%	21,4%	20,1%	3,9%	1,8%	249
	Dona	39,7%	21,3%	25,9%	7,8%	5,3%	178
Edat	De 18 a 24 anys	43,7%	27,1%	22,8%	5,0%	1,4%	73
	De 25 a 39 anys	51,1%	21,5%	19,8%	5,7%	1,9%	198
	De 40 a 54 anys	39,7%	19,1%	29,3%	5,4%	6,5%	115
	Més de 55 anys	56,1%	16,8%	16,3%	6,1%	4,6%	41
Nacionalitat	Andorrana	43,6%	23,8%	23,4%	5,8%	3,5%	209
	Espanyola	51,8%	17,8%	19,7%	5,8%	4,9%	140
	Francesa	44,3%	31,4%	21,9%	2,4%	,0%	25
	Portuguesa	28,8%	29,2%	42,0%	,0%	,0%	23
	Altres	68,9%	6,5%	15,2%	9,4%	,0%	30
Nivell d'estudis	Estudis primaris o equivalents i sense estudis	38,6%	15,7%	19,3%	14,7%	11,7%	38
	Estudis secundaris o Formació Professional	43,7%	18,4%	29,2%	6,4%	2,3%	205
	Estudis universitaris	53,0%	25,9%	15,7%	2,7%	2,7%	184
Ocupació actual	Directius, propietaris i comandaments intermedis	59,8%	19,7%	16,9%	2,5%	1,1%	55
	Professionals, tècnics i similars	62,6%	19,8%	15,0%	1,2%	1,4%	82
	Personal administratiu i similars	44,7%	27,9%	17,8%	7,8%	1,8%	76
	Treballadors del comerç, hosteleria i serveis personals	52,4%	21,0%	17,8%	6,0%	2,8%	64
	Treballadors de la indústria, construcció i sector primari	24,2%	15,7%	47,5%	9,9%	2,7%	51
	Treballadors no qualificats	20,5%	14,7%	50,3%	14,4%	,0%	11
	Jubilats	63,3%	13,9%	11,4%	7,6%	3,8%	16
	Mestresses de casa	14,7%	22,2%	29,1%	11,3%	22,6%	19
Estudiants i altres situacions	42,3%	25,4%	23,9%	3,0%	5,4%	53	

Taula 6.10

		Els dies que es connecta a internet, quan temps està connectat aproximadament?				Total
		Menys d'una hora	Entre 1 i 2 hores	Entre 2 i 4 hores	Més de 4 hores	Base
Total		29,2%	54,7%	10,9%	5,2%	426
Sexe	Home	23,0%	59,4%	12,6%	5,0%	249
	Dona	37,8%	48,2%	8,5%	5,5%	178
Edat	De 18 a 24 anys	19,2%	63,7%	13,6%	3,6%	73
	De 25 a 39 anys	27,8%	55,3%	11,2%	5,7%	198
	De 40 a 54 anys	39,7%	46,5%	8,0%	5,8%	115
	Més de 55 anys	24,0%	59,2%	12,8%	4,1%	41
Nacionalitat	Andorrana	27,6%	56,4%	10,2%	5,8%	209
	Espanyola	32,2%	53,7%	9,4%	4,6%	140
	Francesa	17,6%	59,0%	16,7%	6,7%	25
	Portuguesa	40,2%	59,8%	,0%	,0%	23
	Altres	27,2%	40,2%	26,2%	6,5%	30
Nivell d'estudis	Estudis primaris o equivalents i sense estudis	34,3%	56,6%	6,5%	2,5%	38
	Estudis secundaris o Formació Professional	30,6%	53,2%	11,9%	4,3%	205
	Estudis universitaris	26,6%	56,0%	10,7%	6,7%	184
Ocupació actual	Directius, propietaris i comandaments intermedis	26,8%	58,7%	8,6%	5,9%	55
	Professionals, tècnics i similars	30,7%	46,3%	16,7%	6,3%	82
	Personal administratiu i similars	33,1%	50,8%	5,2%	10,9%	76
	Treballadors del comerç, hosteleria i serveis personals	27,4%	53,6%	11,7%	7,3%	64
	Treballadors de la indústria, construcció i sector primari	29,1%	63,7%	7,2%	,0%	51
	Treballadors no qualificats	32,2%	44,2%	14,7%	8,9%	11
	Jubilats	32,9%	35,4%	31,6%	,0%	16
	Mestresses de casa	48,3%	51,7%	,0%	,0%	19
	Estudiants i altres situacions	17,2%	70,9%	11,8%	,0%	53

Taula 6.12.1

		Correu electrònic			Total
		Sí	No	Ns/nc	Base
Total		89,5%	10,2%	,4%	426
Sexe	Home	90,3%	9,7%	,0%	249
	Dona	88,3%	10,9%	,9%	178
Edat	De 18 a 24 anys	96,4%	3,6%	,0%	73
	De 25 a 39 anys	91,1%	8,4%	,5%	198
	De 40 a 54 anys	85,2%	14,3%	,5%	115
	Més de 55 anys	81,1%	18,9%	,0%	41
Nacionalitat	Andorrana	88,8%	11,0%	,3%	209
	Espanyola	86,3%	13,0%	,7%	140
	Francesa	90,3%	9,7%	,0%	25
	Portuguesa	100,0%	,0%	,0%	23
	Altres	100,0%	,0%	,0%	30
Nivell d'estudis	Estudis primaris o equivalents i sense estudis	68,7%	31,3%	,0%	38
	Estudis secundaris o Formació Professional	88,1%	11,6%	,3%	205
	Estudis universitaris	95,2%	4,3%	,5%	184
Ocupació actual	Directius, propietaris i comandaments intermedis	96,5%	3,5%	,0%	55
	Professionals, tècnics i similars	92,6%	7,4%	,0%	82
	Personal administratiu i similars	92,4%	7,6%	,0%	76
	Treballadors del comerç, hosteleria i serveis personals	85,9%	14,1%	,0%	64
	Treballadors de la indústria, construcció i sector primari	84,7%	15,3%	,0%	51
	Treballadors no qualificats	76,4%	23,6%	,0%	11
	Jubilats	74,7%	25,3%	,0%	16
	Mestresses de casa	79,3%	17,6%	3,1%	19
	Estudiants i altres situacions	92,8%	5,4%	1,8%	53

Taula 6.12.2

		Cursos o estudis per internet			Total
		Sí	No	Ns/nc	Base
Total		15,3%	84,3%	,4%	425
Sexe	Home	14,6%	84,8%	,6%	247
	Dona	16,3%	83,7%	,0%	178
Edat	De 18 a 24 anys	12,1%	85,7%	2,2%	73
	De 25 a 39 anys	17,9%	82,1%	,0%	198
	De 40 a 54 anys	14,0%	86,0%	,0%	115
	Més de 55 anys	11,7%	88,3%	,0%	39
Nacionalitat	Andorrana	9,8%	89,4%	,8%	209
	Espanyola	23,5%	76,5%	,0%	138
	Francesa	10,4%	89,6%	,0%	25
	Portuguesa	6,9%	93,1%	,0%	23
	Altres	26,1%	73,9%	,0%	30
Nivell d'estudis	Estudis primaris o equivalents i sense estudis	4,9%	95,1%	,0%	38
	Estudis secundaris o Formació Professional	8,1%	91,2%	,8%	205
	Estudis universitaris	25,6%	74,4%	,0%	182
Ocupació actual	Directius, propietaris i comandaments intermedis	17,8%	82,2%	,0%	54
	Professionals, tècnics i similars	20,6%	79,4%	,0%	82
	Personal administratiu i similars	18,3%	81,7%	,0%	76
	Treballadors del comerç, hosteleria i serveis personals	10,1%	89,9%	,0%	64
	Treballadors de la indústria, construcció i sector primari	,0%	100,0%	,0%	51
	Treballadors no qualificats	32,5%	67,5%	,0%	11
	Jubilats	17,7%	82,3%	,0%	16
	Mestresses de casa	21,1%	78,9%	,0%	19
	Estudiants i altres situacions	14,8%	82,3%	3,0%	53

Taula 6.12.3

		Enviament de fitxers			Total
		Sí	No	Ns/nc	Base
Total		54,5%	44,9%	,6%	426
Sexe	Home	57,6%	41,8%	,6%	249
	Dona	50,2%	49,3%	,6%	177
Edat	De 18 a 24 anys	57,2%	39,3%	3,6%	73
	De 25 a 39 anys	61,5%	38,5%	,0%	198
	De 40 a 54 anys	43,2%	56,8%	,0%	115
	Més de 55 anys	47,4%	52,6%	,0%	41
Nacionalitat	Andorrana	57,3%	41,4%	1,2%	209
	Espanyola	54,3%	45,7%	,0%	139
	Francesa	47,6%	52,4%	,0%	25
	Portuguesa	41,7%	58,3%	,0%	23
	Altres	51,1%	48,9%	,0%	30
Nivell d'estudis	Estudis primaris o equivalents i sense estudis	36,5%	63,5%	,0%	37
	Estudis secundaris o Formació Professional	42,9%	55,9%	1,3%	205
	Estudis universitaris	71,1%	28,9%	,0%	184
Ocupació actual	Directius, propietaris i comandaments intermedis	79,8%	20,2%	,0%	55
	Professionals, tècnics i similars	74,7%	25,3%	,0%	82
	Personal administratiu i similars	57,7%	42,3%	,0%	76
	Treballadors del comerç, hosteleria i serveis personals	41,2%	58,8%	,0%	63
	Treballadors de la indústria, construcció i sector primari	35,8%	64,2%	,0%	51
	Treballadors no qualificats	38,3%	61,7%	,0%	11
	Jubilats	31,6%	68,4%	,0%	16
	Mestresses de casa	13,2%	86,8%	,0%	19
	Estudiants i altres situacions	51,1%	43,9%	4,9%	53

Taula 6.12.4

		Buscar informació de notícies i actualitat		Total
		Sí	No	Base
Total		91,9%	8,1%	425
Sexe	Home	90,7%	9,3%	247
	Dona	93,6%	6,4%	178
Edat	De 18 a 24 anys	96,4%	3,6%	73
	De 25 a 39 anys	90,7%	9,3%	198
	De 40 a 54 anys	89,4%	10,6%	115
	Més de 55 anys	96,8%	3,2%	39
Nacionalitat	Andorrana	92,6%	7,4%	209
	Espanyola	94,1%	5,9%	140
	Francesa	79,1%	20,9%	25
	Portuguesa	87,4%	12,6%	23
	Altres	91,2%	8,8%	28
Nivell d'estudis	Estudis primaris o equivalents i sense estudis	90,4%	9,6%	38
	Estudis secundaris o Formació Professional	90,2%	9,8%	205
	Estudis universitaris	94,1%	5,9%	182
Ocupació actual	Directius, propietaris i comandaments intermedis	100,0%	,0%	55
	Professionals, tècnics i similars	90,9%	9,1%	82
	Personal administratiu i similars	93,6%	6,4%	76
	Treballadors del comerç, hosteleria i serveis personals	88,2%	11,8%	64
	Treballadors de la indústria, construcció i sector primari	79,9%	20,1%	51
	Treballadors no qualificats	100,0%	,0%	11
	Jubilats	91,5%	8,5%	15
	Mestresses de casa	93,9%	6,1%	19
	Estudiants i altres situacions	96,2%	3,8%	53

Taula 6.12.5

		Serveis de banca electrònica			Total
		Sí	No	Ns/nc	Base
Total		39,8%	59,4%	,8%	425
Sexe	Home	42,9%	56,5%	,6%	247
	Dona	35,5%	63,4%	1,1%	178
Edat	De 18 a 24 anys	22,2%	74,2%	3,6%	73
	De 25 a 39 anys	44,6%	54,9%	,5%	198
	De 40 a 54 anys	39,3%	60,7%	,0%	114
	Més de 55 anys	49,0%	51,0%	,0%	41
Nacionalitat	Andorrana	36,8%	61,5%	1,7%	209
	Espanyola	46,9%	53,1%	,0%	140
	Francesa	36,1%	63,9%	,0%	23
	Portuguesa	16,3%	83,7%	,0%	23
	Altres	48,7%	51,3%	,0%	30
Nivell d'estudis	Estudis primaris o equivalents i sense estudis	26,0%	74,0%	,0%	38
	Estudis secundaris o Formació Professional	32,9%	65,8%	1,3%	204
	Estudis universitaris	50,2%	49,2%	,5%	184
Ocupació actual	Directius, propietaris i comandaments intermedis	66,5%	33,5%	,0%	55
	Professionals, tècnics i similars	48,6%	50,3%	1,2%	82
	Personal administratiu i similars	47,5%	52,5%	,0%	76
	Treballadors del comerç, hosteleria i serveis personals	33,2%	66,8%	,0%	62
	Treballadors de la indústria, construcció i sector primari	26,9%	73,1%	,0%	51
	Treballadors no qualificats	17,8%	82,2%	,0%	11
	Jubilats	51,9%	48,1%	,0%	16
	Mestresses de casa	19,3%	80,7%	,0%	19
	Estudiants i altres situacions	15,3%	79,7%	4,9%	53

Taula 6.12.6

		Compra de productes o serveis			Total
		Sí	No	Ns/nc	Base
Total		26,3%	73,4%	,4%	426
Sexe	Home	31,3%	68,1%	,6%	249
	Dona	19,3%	80,7%	,0%	178
Edat	De 18 a 24 anys	18,0%	79,8%	2,2%	73
	De 25 a 39 anys	27,2%	72,8%	,0%	198
	De 40 a 54 anys	26,8%	73,2%	,0%	115
	Més de 55 anys	35,2%	64,8%	,0%	41
Nacionalitat	Andorrana	27,0%	72,3%	,8%	209
	Espanyola	30,2%	69,8%	,0%	140
	Francesa	36,9%	63,1%	,0%	25
	Portuguesa	,0%	100,0%	,0%	23
	Altres	14,5%	85,5%	,0%	30
Nivell d'estudis	Estudis primaris o equivalents i sense estudis	20,7%	79,3%	,0%	38
	Estudis secundaris o Formació Professional	19,0%	80,2%	,8%	205
	Estudis universitaris	35,5%	64,5%	,0%	184
Ocupació actual	Directius, propietaris i comandaments intermedis	41,0%	59,0%	,0%	55
	Professionals, tècnics i similars	43,6%	56,4%	,0%	82
	Personal administratiu i similars	18,5%	81,5%	,0%	76
	Treballadors del comerç, hosteleria i serveis personals	22,7%	77,3%	,0%	64
	Treballadors de la indústria, construcció i sector primari	12,6%	87,4%	,0%	51
	Treballadors no qualificats	35,3%	64,7%	,0%	11
	Jubilats	17,7%	82,3%	,0%	16
	Mestresses de casa	22,6%	77,4%	,0%	19
	Estudiants i altres situacions	14,6%	82,4%	3,0%	53

Taula 6.12.7

		Serveis d'oci			Total
		Sí	No	Ns/nc	Base
Total		47,7%	51,2%	1,0%	425
Sexe	Home	54,6%	44,0%	1,4%	247
	Dona	38,2%	61,2%	,6%	178
Edat	De 18 a 24 anys	68,7%	27,8%	3,6%	73
	De 25 a 39 anys	53,2%	45,9%	,9%	198
	De 40 a 54 anys	34,2%	65,8%	,0%	115
	Més de 55 anys	20,7%	79,3%	,0%	39
Nacionalitat	Andorrana	47,6%	51,1%	1,2%	209
	Espanyola	46,3%	53,7%	,0%	140
	Francesa	65,9%	34,1%	,0%	23
	Portuguesa	60,6%	31,6%	7,8%	23
	Altres	30,5%	69,5%	,0%	30
Nivell d'estudis	Estudis primaris o equivalents i sense estudis	50,4%	49,6%	,0%	38
	Estudis secundaris o Formació Professional	48,4%	49,4%	2,2%	203
	Estudis universitaris	46,4%	53,6%	,0%	184
Ocupació actual	Directius, propietaris i comandaments intermedis	26,2%	73,8%	,0%	55
	Professionals, tècnics i similars	58,1%	41,9%	,0%	82
	Personal administratiu i similars	46,3%	53,7%	,0%	76
	Treballadors del comerç, hosteleria i serveis personals	44,8%	55,2%	,0%	64
	Treballadors de la indústria, construcció i sector primari	59,6%	36,8%	3,6%	51
	Treballadors no qualificats	67,8%	32,2%	,0%	11
	Jubilats	19,7%	80,3%	,0%	15
	Mestresses de casa	30,5%	69,5%	,0%	19
	Estudiants i altres situacions	58,3%	36,8%	4,9%	53

Taula 6.12.8

		Xats, converses o fòrums			Total
		Sí	No	Ns/nc	Base
Total		36,4%	63,0%	,6%	426
Sexe	Home	39,8%	59,6%	,6%	249
	Dona	31,7%	67,8%	,5%	178
Edat	De 18 a 24 anys	60,1%	37,7%	2,2%	73
	De 25 a 39 anys	38,4%	61,1%	,5%	198
	De 40 a 54 anys	25,4%	74,6%	,0%	115
	Més de 55 anys	15,8%	84,2%	,0%	41
Nacionalitat	Andorrana	33,2%	65,6%	1,2%	209
	Espanyola	31,8%	68,2%	,0%	140
	Francesa	44,4%	55,6%	,0%	25
	Portuguesa	61,4%	38,6%	,0%	23
	Altres	54,7%	45,3%	,0%	30
Nivell d'estudis	Estudis primaris o equivalents i sense estudis	43,2%	56,8%	,0%	38
	Estudis secundaris o Formació Professional	42,8%	56,5%	,8%	205
	Estudis universitaris	27,9%	71,6%	,5%	184
Ocupació actual	Directius, propietaris i comandaments intermedis	23,3%	76,7%	,0%	55
	Professionals, tècnics i similars	21,3%	77,5%	1,2%	82
	Personal administratiu i similars	34,0%	66,0%	,0%	76
	Treballadors del comerç, hosteleria i serveis personals	46,5%	53,5%	,0%	64
	Treballadors de la indústria, construcció i sector primari	51,5%	48,5%	,0%	51
	Treballadors no qualificats	44,2%	55,8%	,0%	11
	Jubilats	7,6%	92,4%	,0%	16
	Mestresses de casa	22,4%	77,6%	,0%	19
	Estudiants i altres situacions	63,0%	34,1%	3,0%	53