



L'OBSERVATORI
CRES-IEA

Tercer quadrimestre del 2005

| | |
|--|----|
| 1.- INTRODUCCIÓ | 6 |
| 1.1.- Introducció..... | 6 |
| 1.2.- Metodologia..... | 6 |
| 1.3.- Variables sociodemogràfiques | 7 |
| 1.4.- Relacions entre variables sociodemogràfiques..... | 10 |
| 2.- ASPECTES A MILLORAR..... | 15 |
| 2.1.- Quins considera que són, per ordre d'importància, els tres aspectes que caldria millorar d'Andorra, en l'actualitat? | 15 |
| 3.- CONSUM CULTURAL I VACANCES | 23 |
| 3.1.- En els darrers dotze mesos quantes vegades ha visitat a Andorra...? | 23 |
| 3.1.1.- Un museu..... | 23 |
| 3.1.2.- Una exposició..... | 23 |
| 3.1.3.- Un monument artístic o religió | 24 |
| 3.2.- I en els darrers dotze mesos quantes vegades ha visitat fora d'Andorra...? | 25 |
| 3.2.1.- Un museu..... | 25 |
| 3.2.2.- Una exposició..... | 25 |
| 3.2.3.- Un monument artístic o religió | 26 |
| 3.3.- Ha visitat alguna vegada els següents museus d'Andorra? | 27 |
| 3.3.1.- (Si ha visitat el museu) Li han semblat molt, bastant, poc o gens interessant? | 28 |
| 3.3.2.- (Si no l'ha visitat) Sap on està aquest museu? | 28 |
| 3.3.3.- Per quin motiu no ha visitat aquests museus? | 29 |
| 3.4.- En els darrers dotze mesos ha anat a alguna biblioteca oberta al públic a Andorra? | 36 |
| 3.4.1.- (Als que han anat a la biblioteca) Quantes vegades ha anat a una biblioteca a Andorra en el darrer any? | 36 |
| 3.4.2.- (Als que han anat a la biblioteca) Per quins motius hi ha anat?..... | 37 |
| 3.5.- Habitualment escolta música? | 37 |
| 3.5.1.- (Als que escolten música) Amb quina freqüència escolta música?..... | 38 |
| 3.5.2.- (Als que escolten música) Amb quins mitjans escolta música habitualment? | 38 |
| 3.6.- Practica habitualment alguna de les següents activitats com a afició? | 38 |
| 3.7.- En els darrers 12 mesos, ha assistit a classes o ha participat en un grup de cant, teatre, dansa o balls? | 39 |
| 3.8.- En els darrers 12 mesos quantes vegades ha assistit a Andorra al cinema? | 39 |
| 3.9.- I ha assistit a algun dels següents actes a Andorra en els darrers dotze mesos? | 40 |
| 3.10.- Quina valoració faria de l'oferta dels museus i exposicions, cinema, teatre, concerts i esdeveniments esportius que pot trobar a Andorra?..... | 41 |
| 3.11.- Quin nivell de satisfacció té en relació a l'oferta cultural d'Andorra? | 42 |
| 3.12.- Durant l'any 2005 ha passat alguns dies de vacances fora d'Andorra sense comptar els ponts o altres festius? | 43 |
| 3.12.1.- Quants dies de vacances ha passat fora d'Andorra?..... | 43 |
| 3.12.2.- Aquestes vacances fora d'Andorra les ha fet o les farà de forma continuada, en dos períodes (d'igual o diferent durada) o en més de dos períodes? | 44 |
| 3.13.- (Als ocupats) En total quants dies de vacances té al llarg de l'any, sense comptar ponts o altres festius?..... | 44 |
| 3.14.- Durant quin mes/os ha passat o passarà la major part dels dies de vacances fora d'Andorra? (Multiresposta) | 45 |

| | |
|--|----|
| 3.15.- On ha passat o passarà la major part d'aquests dies de vacances fora d'Andorra? | 45 |
| 3.16.- Ha estat de vacances a un lloc de la costa o de l'interior? | 47 |
| 3.17.- On s'ha allotjat o s'allotjarà durant les vacances fora d'Andorra? (Multiresposta)..... | 47 |
| 3.18.- (Als que no han passat dies de vacances fora de Andorra) Quin és el motiu principal pel que no ha sortit d'Andorra durant les vacances? | 48 |
| 4.- POLÍTICA..... | 49 |
| 4.1.- Vostè està interessat/da en la política andorrana? | 49 |
| 4.2.- I està interessat/da en la política d'altres països? | 49 |
| 4.2.1.- De quin país li interessa la política? (Multiresposta) | 50 |
| 4.3.- Com qualificaria la situació política general d'Andorra actualment? | 51 |
| 4.4.- En quina mesura s'interessa vostè per...? | 52 |
| 4.4.1.- El que fa el Govern..... | 52 |
| 4.4.2.- El que fan els comuns..... | 53 |
| 4.4.3.- Les activitats dels partits polítics..... | 53 |
| 4.4.4.- Les activitats dels sindicats | 54 |
| 4.4.5.- Les qüestions internacionals..... | 54 |
| 4.5.- I en general, com qualificaria l'actuació de les següents institucions i organismes d'Andorra?..... | 55 |
| 4.5.1.- Govern..... | 55 |
| 4.5.2.- Comú de la seva parròquia | 56 |
| 4.5.3.- Partits polítics | 57 |
| 4.5.4.- Associacions sindicals | 58 |
| 5.- POLÍTICA LINGÜÍSTICA | 59 |
| 5.1.- Quina és la seva llengua materna (la llengua en què va aprendre a parlar)?..... | 59 |
| 5.2.- Quina creu que és la llengua més parlada a Andorra? (multiresposta) | 59 |
| 5.3.- Quina llengua utilitza més habitualment per comunicar-se? (multiresposta) | 60 |
| 5.4.- Considera que el català és necessari per integrar-se a Andorra?..... | 61 |
| 5.5.- Considera necessari demanar un certificat de català per renovar el permís de residència? | 61 |
| 5.6.- Pensa que les persones que acreditin coneixements de català haurien d'accedir a la nacionalitat andorrana amb un termini més curt de residència a Andorra?..... | 62 |
| 5.7.- Considera que les empreses han d'oferir formació de català gratuïta i en horari laboral als treballadors que atenen el públic? | 62 |
| 5.8.- Creu que és efectiu que les empreses ofereixin incentius (més salari, més flexibilitat d'horari...) perquè els treballadors millorin el nivell de català per atendre el públic?..... | 63 |
| 6.- ESPORT | 64 |
| 6.1.- Podria dir-nos si actualment vostè fa esport o alguna activitat física regularment (almenys un cop al mes)?..... | 64 |
| 6.2.- (Als que practiquen esport) Amb quina freqüència practica esport? | 64 |
| 6.3.- (Als que practiquen esport) Quin/s esport/s practica vostè? (multiresposta) | 65 |
| 6.4.- (Als que practiquen esport) Digui, si us plau, el motiu principal pel qual vostè fa esport?..... | 66 |
| 6.5.- (Als que no practiquen esport) Quin és el motiu principal pel qual no practica cap esport? | 67 |
| 6.6.- Valori de l'1 (molt deficitari) al 5 (excel·lent) les instal·lacions esportives que vostè utilitza. | 68 |

| | |
|--|-----|
| 6.7.- D'acord al seu criteri, quin dels següents sectors de l'esport considera més important per al país. | 68 |
| 6.8.- A quina de les següents àrees de l'esport considera que seria més important dirigir recursos econòmics des de l'administració? | 69 |
| 7.- ANNEXOS..... | 70 |
| 7.1.- Valor estadístic i significació estadística dels resultats | 70 |
| 7.2.- Classificació d'ocupacions | 72 |
| 7.3.- Desglossament dels aspectes a millorar (3 principals aspectes a millorar d'Andorra) | 74 |
| TAULES | 79 |
| Taula 2.1.1 | 79 |
| Taula 2.1.2 | 80 |
| Taula 2.1.3 | 81 |
| Taula 2.1.4 | 82 |
| Taula 3.1.1 | 83 |
| Taula 3.1.2 | 84 |
| Taula 3.1.3 | 85 |
| Taula 3.2.1 | 86 |
| Taula 3.2.2 | 87 |
| Taula 3.2.3 | 88 |
| Taula 3.3(1)..... | 89 |
| Taula 3.3(2)..... | 90 |
| Taula 3.3(3)..... | 91 |
| Taula 3.3(4)..... | 92 |
| Taula 3.3(5)..... | 93 |
| Taula 3.3(6)..... | 94 |
| Taula 3.3(7)..... | 95 |
| Taula 3.3(8)..... | 96 |
| Taula 3.3(9)..... | 97 |
| Taula 3.3(10)..... | 98 |
| Taula 3.3(11)..... | 99 |
| Taula 3.3(12)..... | 100 |
| Taula 3.3(13)..... | 101 |
| Taula 3.3(14)..... | 102 |
| Taula 3.3(15)..... | 103 |
| Taula 3.3(16)..... | 104 |
| Taula 3.3(17)..... | 105 |
| Taula 3.4 | 106 |
| Taula 3.5 | 107 |
| Taula 3.6.1 | 108 |
| Taula 3.6.2 | 109 |
| Taula 3.6.3 | 110 |
| Taula 3.6.4 | 111 |
| Taula 3.6.5 | 112 |
| Taula 3.6.6 | 113 |
| Taula 3.7.1 | 114 |
| Taula 3.7.2 | 115 |
| Taula 3.7.3 | 116 |
| Taula 3.8 | 117 |

| | |
|--------------------|-----|
| Taula 3.9.1 | 118 |
| Taula 3.9.2 | 119 |
| Taula 3.9.3 | 120 |
| Taula 3.10.1 | 121 |
| Taula 3.10.2 | 122 |
| Taula 3.10.3 | 123 |
| Taula 3.10.4 | 124 |
| Taula 3.10.5 | 125 |
| Taula 3.11 | 126 |
| Taula 3.12 | 127 |
| Taula 3.15 | 128 |
| Taula 3.17 | 129 |
| Taula 4.1 | 130 |
| Taula 4.2 | 131 |
| Taula 4.3 | 132 |
| Taula 4.4.1 | 133 |
| Taula 4.4.2 | 134 |
| Taula 4.4.3 | 135 |
| Taula 4.4.4 | 136 |
| Taula 4.4.5 | 137 |
| Taula 4.5.1 | 138 |
| Taula 4.5.2 | 139 |
| Taula 4.5.3 | 140 |
| Taula 4.5.4 | 141 |
| Taula 5.2 | 143 |
| Taula 5.3 | 144 |
| Taula 5.4 | 145 |
| Taula 5.5 | 146 |
| Taula 5.6 | 147 |
| Taula 5.7 | 148 |
| Taula 5.8 | 149 |
| Taula 6.1 | 150 |
| Taula 6.2 | 151 |
| Taula 6.6.1 | 152 |
| Taula 6.6.2 | 153 |
| Taula 6.6.3 | 154 |
| Taula 6.7 | 155 |
| Taula 6.8 | 156 |



1.- INTRODUCCIÓ

1.1.- Introducció

L'Observatori d'Andorra és un instrument que vol mesurar tant les percepcions de la població sobre diversos aspectes de la societat andorrana com la seva evolució. És per això que aquesta enquesta es fa de manera periòdica (tres cops a l'any) i té preguntes que es repeteixen de manera cíclica, preguntes que tracten sobre temes d'actualitat i preguntes sobre temes relacionats amb les línies d'investigació del nostre centre.

Els resultats d'aquest observatori volen ser comparables amb enquestes similars que es realitzen a països del nostre entorn (com les del CIS a Espanya, l'Insee a França, o l'Eurostat a tota la Unió Europea). És per això que el disseny de l'observatori i de moltes de les seves preguntes han estat inspirats en l'Eurostat europeu.

L'observatori d'aquest quadrimestre és pot dividir en 5 parts:

- Pregunta sobre els principals aspectes que caldria millorar d'Andorra en l'actualitat
- Preguntes sobre consum cultural i vacances
- Preguntes sobre política, institucions i organismes d'Andorra
- Preguntes sobre política lingüística
- Preguntes sobre esport

Els resultats que presentem a continuació són les primeres relacions fetes a partir de les dades de l'enquesta. En molts casos són anàlisis descriptives, en altres ens permeten fer hipòtesis de treball que intentarem validar en estudis més aprofundits.

1.2.- Metodologia

Aquest treball s'ha fet mitjançant una enquesta telefònica.

L'univers és tota la població andorrana més gran de 18 anys.

La mostra és de 902 persones enquestades escollides de manera aleatòria sistemàtica entre les llars que tenen telèfon i les persones amb telèfon mòbil que consten a la guia facilitada per la STA.

Amb un nivell de confiança del 95,5%, el marge d'error és del 3,3% amb la hipòtesis més desfavorable ($P=Q=50$) i en el supòsit d'una selecció aleatòria simple.¹

¹ En l'annex 1 al final del document, s'adjunta una nota metodològica per explicar amb més detall què significa el valor estadístic (marges d'error) a l'hora d'interpretar els resultats de les enquestes.

1.3.- Variables sociodemogràfiques

Per tal d'adequar la proporció de la mostra als percentatges reals que hi ha a la població d'Andorra, s'han calculat els corresponents coeficients de ponderació per sexe i grups d'edat. Un cop aplicats aquests coeficients, obtenim una mostra amb un 52,2% d'homes i un 47,8% de dones. Els grups d'edat corresponen a un 9,7% de persones entre els 18 i els 24 anys, un 34,6% entre 25 i 39 anys, un 29,2% entre 40 i 54 anys i un 26,5% de majors de 55 anys.

La resta de variables s'han calculat després d'aplicar aquesta ponderació en funció del sexe i edat.

Sexe

| | Freqüència | Percentatge |
|-------|------------|-------------|
| Home | 471 | 52,2 |
| Dona | 431 | 47,8 |
| Total | 902 | 100,0 |

Edat

| | Freqüència | Percentatge |
|-----------------|------------|-------------|
| De 18 a 24 anys | 88 | 9,7 |
| De 25 a 39 anys | 312 | 34,6 |
| De 40 a 54 anys | 263 | 29,2 |
| 55 anys i més | 239 | 26,5 |
| Total | 902 | 100,0 |

Nacionalitat

| | Freqüència | Percentatge |
|------------|------------|-------------|
| Andorrana | 347 | 38,4 |
| Espanyola | 354 | 39,2 |
| Francesa | 38 | 4,2 |
| Portuguesa | 125 | 13,8 |
| Altres | 39 | 4,3 |
| Total | 902 | 100,0 |

Parròquia on viu

| | Freqüència | Percentatge |
|---------------------|------------|-------------|
| Canillo | 21 | 2,4 |
| Encamp | 149 | 16,6 |
| Ordino | 18 | 2,0 |
| La Massana | 78 | 8,6 |
| Andorra la Vella | 328 | 36,4 |
| Sant Julià de Lòria | 105 | 11,6 |
| Escaldes-Engordany | 203 | 22,5 |
| Total | 902 | 100,0 |

Nivell d'estudis

| | Freqüència | Percentatge |
|----------------------------------|------------|-------------|
| Sense estudis | 53 | 5,9 |
| Estudis primaris o equivalents | 312 | 34,6 |
| Estudis secundaris o equivalents | 220 | 24,4 |
| Formació professional | 121 | 13,5 |
| Estudis universitaris | 195 | 21,7 |
| Ns/nc | 1 | ,1 |
| Total | 902 | 100,0 |

Estat civil

| | Freqüència | Percentatge |
|---------------------------|------------|-------------|
| Solter/a | 175 | 19,4 |
| Parella de fet | 93 | 10,3 |
| Casat/da | 531 | 58,9 |
| Separat/da o divorciat/da | 43 | 4,8 |
| Vidu/a | 57 | 6,3 |
| Ns-Nc | 2 | ,2 |
| Total | 902 | 100,0 |

Nombre de persones que conviuen a la llar

| | Freqüència | Percentatge |
|------------------|------------|-------------|
| Viu sol/a | 92 | 10,2 |
| 2 persones | 252 | 27,9 |
| 3 persones | 276 | 30,6 |
| 4 persones | 211 | 23,4 |
| 5 persones o més | 71 | 7,8 |
| Nc | 1 | ,1 |
| Total | 902 | 100,0 |

Ocupació actual

| | Freqüència | Percentatge |
|--|------------|-------------|
| Directius, propietaris i comandaments intermedis | 95 | 10,5 |
| Professionals, tècnics i similars | 117 | 13,0 |
| Personal administratiu i similar | 97 | 10,8 |
| Treballadors del comerç, hoteleria i serveis personals | 137 | 15,1 |
| Treballadors de la indústria, construcció, agric. | 117 | 13,0 |
| Treballadors no qualificats | 88 | 9,7 |
| Jubilats | 134 | 14,9 |
| Mestresses de casa | 55 | 6,1 |
| Estudiants i altres situacions | 54 | 6,0 |
| Nc | 8 | ,9 |
| Total | 902 | 100,0 |

* Es pot veure el detall de les diferents feines que inclou cada grup en l'annex 7.2 (classificació d'ocupacions).

Situació laboral

| | Freqüència | Percentatge |
|--|------------|-------------|
| Assalariat/da | 566 | 85,3 |
| Empresari/a o professional amb assalariats | 62 | 9,3 |
| Professional o treballador/a autònom/a sense assalariats | 32 | 4,8 |
| Altres | 2 | ,2 |
| Ns/nc | 2 | ,3 |
| Total | 664 | 100,0 |

Sector

| | Freqüència | Percentatge |
|--|------------|-------------|
| Sector primari | 1 | ,2 |
| Sector industrial i garatges | 26 | 3,9 |
| Construcció i annexes | 110 | 16,7 |
| Comerç | 112 | 16,9 |
| Hoteleria i restauració | 59 | 8,9 |
| Transport | 16 | 2,5 |
| Organismes financers i assegurances | 32 | 4,9 |
| Professions liberals | 22 | 3,3 |
| Administració pública | 44 | 6,6 |
| Ensenyament | 65 | 9,8 |
| Sanitat | 15 | 2,2 |
| Personal domèstic | 55 | 8,4 |
| Parapúbliques | 9 | 1,3 |
| Activitats immobiliàries, serveis empresarials | 57 | 8,7 |
| Serveis personals | 18 | 2,7 |
| Oci | 16 | 2,4 |
| Ns/nc | 5 | ,8 |
| Total | 662 | 100,0 |

1.4.- Relacions entre variables sociodemogràfiques

Tot seguit s'analitzen les relacions entre les variables sociodemogràfiques de la població que presenten una associació significativa segons les proves estadístiques utilitzades (veure annex 7.1 sobre la significació estadística dels resultats):

Relació entre edat i nivell d'estudis

| | Edat | | | | Total |
|----------------------------------|-----------------|-----------------|-----------------|---------------|---------------|
| | De 18 a 24 anys | De 25 a 39 anys | De 40 a 54 anys | 55 anys i més | |
| Estudis primaris o sense estudis | 14 15,9% | 86 27,6% | 113 43,0% | 152 63,6% | 365 40,5% |
| Estudis secundaris o F.P. | 50 56,8% | 138 44,2% | 106 40,3% | 47 19,7% | 341 37,8% |
| Estudis universitaris | 24 27,3% | 87 27,9% | 44 16,7% | 40 16,7% | 195 21,6% |
| Ns/nc | | 1 ,3% | | | 1 ,1% |
| Total | 88 100,0% | 312 100,0% | 263 100,0% | 239 100,0% | 902 100,0% |

S'observa una relació significativa entre l'edat i el nivell d'estudis de les persones enquestades, ja que la proporció dels que tenen estudis primaris o inferiors és més alta en els grups de més edat (del 16% dels més joves al 64% dels majors de 55 anys), alhora que disminueix la proporció dels que tenen estudis secundaris (Batxillerat i FP) i universitaris, tot i que entre els menors de 25 anys encara hi ha joves que no han finalitzat els seus estudis. Aquesta relació entre edat i nivell d'estudis s'explica per la progressiva generalització de l'educació secundària i superior en les darreres dècades, de manera que les generacions més joves han pogut accedir a nivells d'estudis més alts que els grups de més edat.

Relació entre sexe i nivell d'estudis

| | Sexe | | Total |
|----------------------------------|---------------|---------------|---------------|
| | Home | Dona | |
| Estudis primaris o sense estudis | 162 34,4% | 203 47,1% | 365 40,5% |
| Estudis secundaris o F.P. | 192 40,8% | 149 34,6% | 341 37,8% |
| Estudis universitaris | 117 24,8% | 78 18,1% | 195 21,6% |
| Ns/nc | | 1 ,2% | 1 ,1% |
| Total | 471 100,0% | 431 100,0% | 902 100,0% |

La proporció de dones que tenen estudis primaris o sense estudis és més alta que entre els homes (el 47% de les dones davant el 34% dels homes), mentre que els homes tenen proporcions superiors d'estudis secundaris o formació professional (el 41% dels homes pel 35% de les dones) i universitaris (el 25% dels homes pel 18% de les dones). Aquesta diferència és deguda sobretot, als desequilibris educatius entre sexes en les generacions més grans, si bé aquesta tendència s'està invertint en les generacions joves.

Relació entre nacionalitat i nivell d'estudis

| | Nacionalitat | | | | | Total |
|----------------------------------|---------------|---------------|--------------|---------------|--------------|---------------|
| | Andorrana | Espanyola | Francesa | Portuguesa | Altres | |
| Estudis primaris o sense estudi: | 84 24,2% | 183 51,7% | 5 12,8% | 83 66,9% | 9 23,1% | 364 40,3% |
| Estudis secundaris o F.P. | 154 44,4% | 113 31,9% | 22 56,4% | 37 29,8% | 16 41,0% | 342 37,9% |
| Estudis universitaris | 108 31,1% | 58 16,4% | 12 30,8% | 4 3,2% | 14 35,9% | 196 21,7% |
| Ns/nc | 1 ,3% | | | | | 1 ,1% |
| Total | 347 100,0% | 354 100,0% | 39 100,0% | 124 100,0% | 39 100,0% | 902 100,0% |

També s'observen diferències significatives del nivell de formació de les persones enquestades en funció de la nacionalitat, destacant que tenen proporcions superiors d'estudis universitaris les persones de nacionalitat andorrana (31%), francesa (31%) i el grup d'altres nacionalitats (36%), mentre que les persones de nacionalitat portuguesa i espanyola tenen en major proporció estudis primaris (un 52% i un 67% respectivament) que la resta de grups. Això s'explica perquè són els grups nacionals que han arribat a Andorra per motius laborals, en feines que en molts casos no requereixen un nivell formatiu gaire alt. Per una altra part, el fet que el nivell de formació universitària dels portuguesos sigui més baix que entre els espanyols, s'explica, en part, pels anys de presència a Andorra; això comportaria que les noves generacions d'espanyols hagin incrementat el seu nivell d'estudis per efecte de la mobilitat social ascendent, mentre que els portuguesos que figuren a la taula corresponen a les primeres generacions d'arribada al Principat (és a dir, són contingents nets d'emigrants, amb els dèficits formatius que aquesta circumstància duu associada, i que es donà també en el cas dels espanyols, quan vingueren les primeres onades migratòries). També indica que són immigrants de primera generació i que aquesta immigració es produeix en els treballs menys qualificats de l'escala ocupacional del mercat laboral andorrà.

Relació entre gènere i ocupació

| | Sexe | | Total |
|--|---------------|---------------|---------------|
| | Home | Dona | |
| Directius, propietaris i comandaments intermedis | 78 16,5% | 17 3,9% | 95 10,5% |
| Professionals, tècnics i similars | 72 15,3% | 45 10,4% | 117 13,0% |
| Personal administratiu i similar | 27 5,7% | 71 16,5% | 98 10,9% |
| Treballadors del comerç, hoteleria i serveis personals | 62 13,1% | 74 17,2% | 136 15,1% |
| Treballadors de la indústria, construcció, agric. | 110 23,3% | 7 1,6% | 117 13,0% |
| Treballadors no qualificats | 15 3,2% | 73 16,9% | 88 9,7% |
| Jubilats | 66 14,0% | 69 16,0% | 135 15,0% |
| Mestresses de casa | 1 ,2% | 53 12,3% | 54 6,0% |
| Estudiants i altres situacions | 34 7,2% | 20 4,6% | 54 6,0% |
| Nc | 6 1,3% | 2 ,5% | 8 ,9% |
| Total | 471 100,0% | 431 100,0% | 902 100,0% |

Els homes ocupen en major proporció que les dones els llocs de directius, propietaris i comandaments intermedis, mentre que les dones tenen una proporció superior en els llocs no qualificats (segregació vertical). També hi ha una segmentació en relació als tipus d'activitat (segregació horitzontal), ja que en els sectors de construcció i indústria hi ha una presència majoritària d'homes, mentre que les dones treballen en major proporció que els homes com a personal administratiu, en el comerç, hoteleria i serveis personals i en la categoria de mestresses de casa (treball domèstic no remunerat).

Aquestes diferències reproduïxen en l'àmbit laboral la divisió sexual de rols entre homes i dones, que tradicionalment encarava els homes cap al món del treball (entès sobretot en termes industrials), mentre que la dona es dedicava bàsicament a tenir cura de les persones. En aquest sentit, la major presència de les dones en ocupacions de serveis (especialment assistencials) es pot interpretar com una continuació d'aquests rols de cuidadora. Això explicaria el fet que les dones són presents en el sector terciari, com a infermeres o mestres (evident prolongació del rol de cuidadora), però també en tasques administratives i en el sector comerç i de venda, així com en altres serveis on predomina un perfil buscat que aplegui una predisposició a l'amabilitat, l'explicació, la relació amb els altres, i l'afabilitat de cara al públic (aspectes constitutius de base del rol tradicional de la dona com a mare o com a esposa). Per contra, a la indústria i a la construcció, on aquestes qualitats són supèrflues, predomina la presència masculina.

Per una altra part, la major presència femenina en els treballs menys qualificats també ve condicionada pel diferencial educatiu entre homes i dones de certes generacions intermèdies i avançades.

Relació entre ocupació i nivell d'estudis

| | Nivell d'estudis | | | | Total |
|---|----------------------------------|---------------------------|-----------------------|-------------|---------------|
| | Estudis primaris o sense estudis | Estudis secundaris o F.P. | Estudis universitaris | Ns/nc | |
| Directius, propietaris i comandaments intermedis | 17 4,7% | 53 15,5% | 25 12,8% | | 95 10,5% |
| Professionals, tècnics i similars | 2 ,6% | 29 8,5% | 86 43,9% | | 117 13,0% |
| Personal administratiu i similar | 13 3,6% | 69 20,2% | 15 7,7% | | 97 10,8% |
| Treballadors del comerç, hosteleria i serveis personals | 56 15,4% | 64 18,8% | 16 8,2% | 1 100,0% | 137 15,2% |
| Treballadors de la indústria, construcció, agric. | 69 19,0% | 43 12,6% | 5 2,6% | | 117 13,0% |
| Treballadors no qualificats | 66 18,2% | 22 6,5% | | | 88 9,8% |
| Jubilats | 94 25,9% | 20 5,9% | 20 10,2% | | 134 14,9% |
| Mestresses de casa | 32 8,8% | 15 4,4% | 7 3,6% | | 54 6,0% |
| Estudiants i altres situacions | 12 3,3% | 23 6,7% | 19 9,7% | | 54 6,0% |
| Nc | 2 ,6% | 3 ,9% | 3 1,5% | | 8 ,9% |
| Total | 363 100,0% | 341 100,0% | 196 100,0% | 1 100,0% | 901 100,0% |

En general, en els llocs més qualificats com els directius i comandaments intermedis, i sobretot entre els professionals i tècnics hi ha major proporció de persones amb nivell d'estudis universitaris. Entre el personal administratiu hi ha sobretot persones amb estudis secundaris. Els treballadors qualificats i semiqualicats (tant del comerç, restauració i altres serveis, com de la indústria i la construcció) tenen en major proporció estudis primaris i secundaris i pocs casos amb formació universitària, mentre els treballadors no qualificats tenen sobretot estudis primaris o inferiors.

Relació entre ocupació i nacionalitat

| | Nacionalitat | | | | | Total |
|--|---------------|---------------|--------------|---------------|--------------|---------------|
| | Andorrana | Espanyola | Francesa | Portuguesa | Altres | |
| Directius, propietaris i comandaments intermedis | 44 12,8% | 36 10,2% | 8 20,5% | 5 4,1% | 2 5,3% | 95 10,6% |
| Professionals, tècnics i similars | 71 20,6% | 30 8,5% | 12 30,8% | | 4 10,5% | 117 13,0% |
| Personal administratiu i similar | 57 16,5% | 33 9,3% | 3 7,7% | 3 2,4% | 1 2,6% | 97 10,8% |
| Treballadors del comerç, hoteleria i serveis personals | 35 10,1% | 62 17,6% | 3 7,7% | 24 19,5% | 12 31,6% | 136 15,1% |
| Treballadors de la indústria, construcció, agric. | 24 7,0% | 56 15,9% | 2 5,1% | 29 23,6% | 6 15,8% | 117 13,0% |
| Treballadors no qualificats | 6 1,7% | 25 7,1% | 2 5,1% | 48 39,0% | 7 18,4% | 88 9,8% |
| Jubilats | 60 17,4% | 70 19,8% | 2 5,1% | | 1 2,6% | 133 14,8% |
| Mestresses de casa | 15 4,3% | 26 7,4% | 3 7,7% | 6 4,9% | 4 10,5% | 54 6,0% |
| Estudiants i altres situacions | 29 8,4% | 12 3,4% | 4 10,3% | 8 6,5% | | 53 5,9% |
| Nc | 4 1,2% | 3 ,8% | | | 1 2,6% | 8 ,9% |
| Total | 345 100,0% | 353 100,0% | 39 100,0% | 123 100,0% | 38 100,0% | 898 100,0% |

En els llocs superiors de l'estructura ocupacional hi ha una major proporció d'andorrans (i en alguns casos de francesos), destacant també els andorrans entre el personal administratiu. Hi ha una major proporció de treballadors del comerç, hoteleria i serveis personals entre els espanyols, portuguesos i el grup d'altres nacionalitats. Entre els treballadors de la indústria i la construcció i entre els treballadors no qualificats destaca una proporció superior de portuguesos. Així, aquesta relació entre ocupació i nacionalitat reflecteix la segmentació del mercat laboral andorrà, ja que els andorrans i alguns immigrants (com part dels espanyols i francesos, i altres de països del nord d'Europa) treballen en major proporció en ocupacions més qualificades i amb millors condicions (segment primari), mentre que altres grups d'immigrants com els portuguesos i els de països extracomunitaris treballen en major proporció en feines no qualificades (segment secundari).

També cal tenir en compte la correlació entre l'ocupació i el nivell d'estudis requerit, fet que explica que en determinades ocupacions sigui més freqüent la presència d'uns orígens o d'uns altres, ja que per raons d'estructura social aquests van associats a la tinença de més o menys recursos educatius.

2.- ASPECTES A MILLORAR

2.1.- Quins considera que són, per ordre d'importància, els tres aspectes² que caldria millorar d'Andorra, en l'actualitat?

A la taula següent es pot apreciar la llista de l'agrupació dels aspectes del Principat que els enquestats han respost com a **primera opció** (el desglossament detallat de tots els problemes anomenats pels enquestats es pot trobar a l'annex 7.3)

| | Casos | % col. |
|--|-------|--------|
| Trànsit | 341 | 37,8% |
| Vivenda cara | 234 | 25,9% |
| Polítiques socials, prestacions i pensions | 53 | 5,9% |
| Salaris baixos | 39 | 4,4% |
| Transport públic | 31 | 3,4% |
| Manca d'infraestructures i equipaments | 25 | 2,7% |
| Nivell de vida car | 23 | 2,5% |
| Creixement desordenat | 12 | 1,3% |
| Condicions de treball | 11 | 1,2% |
| Política andorrana | 11 | 1,2% |
| Educació | 11 | 1,2% |
| Dificultats dels immigrants | 10 | 1,1% |
| Medi ambient | 10 | 1,1% |
| Manca d'aparcaments | 9 | ,9% |
| Qualitat de vida | 8 | ,9% |
| Economia | 8 | ,9% |
| Pèrdua d'identitat | 8 | ,9% |
| Turisme | 6 | ,7% |
| Valors | 6 | ,7% |
| Funcionament de les administracions | 3 | ,3% |
| Sanitat | 3 | ,3% |
| STA | 2 | ,3% |
| Guarderies | 2 | ,2% |
| Problemes socials | 1 | ,1% |
| Integració al país dels immigrants | 1 | ,1% |
| Altres | 3 | ,4% |
| Cap | 7 | ,7% |
| Ns/nc | 26 | 2,9% |

² En relació als observatoris anteriors, ha hagut un canvi a l'hora de formular aquesta pregunta, i s'ha passat de demanar "els tres principals problemes" a demanar "els tres principals aspectes a millorar"

Si considerem el conjunt dels tres problemes esmentats per cada enquestat, els resultats es poden apreciar a la següent taula multiresposta:

| | Casos | % resp. col. |
|--|-------|--------------|
| Trànsit | 545 | 60,4% |
| Vivenda cara | 458 | 50,8% |
| Salaris baixos | 187 | 20,8% |
| Polítiques socials, prestacions i pensions | 143 | 15,8% |
| Nivell de vida car | 134 | 14,9% |
| Manca d'infraestructures i equipaments | 74 | 8,2% |
| Transport públic | 66 | 7,3% |
| Qualitat de vida | 63 | 7,0% |
| Medi ambient | 50 | 5,6% |
| Condicions de treball | 44 | 4,9% |
| Creixement desordenat | 43 | 4,8% |
| Economia | 37 | 4,2% |
| Política andorrana | 35 | 3,9% |
| Educació | 30 | 3,4% |
| Manca d'aparcaments | 28 | 3,1% |
| Pèrdua d'identitat | 27 | 3,0% |
| Dificultats dels immigrants | 23 | 2,6% |
| Funcionament de les administracions | 21 | 2,4% |
| Turisme | 16 | 1,8% |
| Sanitat | 13 | 1,5% |
| Guarderies | 11 | 1,3% |
| Valors | 8 | ,9% |
| STA | 7 | ,8% |
| Problemes socials | 5 | ,6% |
| Integració al país dels immigrants | 4 | ,5% |
| Manca de mà d'obra | 4 | ,5% |
| Joventut | 4 | ,4% |
| Altres | 17 | 1,9% |
| Cap | 7 | ,7% |
| Ns/nc | 26 | 2,9% |

Al ser una taula conjunta (on estan agrupats els tres principals problemes per cada enquestat) la suma dels percentatges és més gran de 100.

El trànsit és el principal aspecte esmentat, amb un 60% dels enquestats que l'han anomenat. El segon aspecte és la "vivenda cara" (un 51% dels enquestats així ho afirmen) i com a tercer problema s'anomenen els "salaris baixos" (un 21% dels casos).

A continuació tenim "les polítiques socials, prestacions i pensions" (amb un 16%) i el nivell de vida car (amb un 15%).

Si comparem aquests resultats amb els del observatori anterior (i considerant que el canvi en l'enunciat de la pregunta fa que els resultats no siguin estrictament comparables) podem destacar que els dos primers aspectes més anomenats (trànsit i

vivenda cara) són els mateixos que més es van respondre al segon trimestre del 2005 (i per aquest ordre).

Com a principals diferències amb l'observatori anterior es pot ressaltar que el tercer aspecte més anomenat en aquest observatori és el de salaris baixos (en l'anterior observatori estava en la sisena posició) i el quart aspecte d'aquest observatori, polítiques socials, prestacions i pensions, en l'anterior estava en cinquena posició.

Tot seguit detallarem les principals relacions significatives dels 4 aspectes més anomenats pels enquestats amb les seves variables sociodemogràfiques. Amb la resta d'aspectes no s'han trobat relacions significatives (conforme és reduïx el número de respostes, hi ha menys possibilitat de trobar relacions estadísticament significatives)

El trànsit

| | Freqüència | Percentatge |
|---------------------------|------------|-------------|
| Trànsit | 545 | 60,4 |
| No han dit aquest aspecte | 357 | 39,6 |
| Total | 902 | 100,0 |

El 60% dels enquestats han respost que un dels tres principals aspectes a millorar d'Andorra és el trànsit.

Els homes (un 68%) han anomenat més aquest aspecte que les dones (un 52%). Malauradament no podem creuar el sexe de l'enquestat amb si l'enquestat condueix habitualment (perquè no ho hem demanat en aquest observatori), per la qual cosa, i considerant que hi ha més proporció de conductors que de conductores, no podem saber si més que el gènere dels enquestats, el que més influeix a l'hora de respondre aquest aspecte és el fet de conduir.

Sí es pot afirmar que hi ha una relació significativa amb la parròquia on viu l'enquestat. Com es pot apreciar en el quadre següent, els residents a les parròquies més allunyades de la conurbació Andorra la Vella/Escaldes-Engordany, són les que tenen les proporcions més altes d'aquestes resposta. Les parròquies centrals (Andorra la Vella i Escaldes-Engordany) i Encamp són les que tenen menys proporció. Una hipòtesi per explicar aquesta diferència és que hi ha més proporció de persones que es desplacen a peu a les parròquies centrals i per aquest motiu no tenen una percepció tan greu d'aquest tema. En canvi, la resta de les parròquies necessiten més dels vehicles per anar a treballar, fer les compres...

| | Trànsit | | No han dit aquest aspecte | |
|---------------------|------------|-------------|---------------------------|-------------|
| | Freqüència | Percentatge | Freqüència | Percentatge |
| Canillo | 17 | 77,5% | 5 | 22,5% |
| Encamp | 84 | 56,1% | 66 | 43,9% |
| Ordino | 14 | 80,1% | 4 | 19,9% |
| La Massana | 56 | 72,4% | 21 | 27,6% |
| Andorra la Vella | 184 | 56,2% | 144 | 43,8% |
| Sant Julià de Lòria | 73 | 69,8% | 32 | 30,2% |
| Escaldes-Engordany | 117 | 57,6% | 86 | 42,4% |

Vivenda Cara

| | Freqüència | Percentatge |
|---------------------------|------------|-------------|
| Vivenda cara | 457 | 50,7 |
| No han dit aquest aspecte | 445 | 49,3 |
| Total | 902 | 100,0 |

El 51% dels enquestats afirmen que un dels tres aspectes més importants a millorar a Andorra és el del preu de la vivenda.

És interessant ressaltar que hi ha una relació significativa d'aquesta variable amb l'edat de l'enquestat: la franja d'edat de 25 anys fins a 54 són els que més han donat aquesta resposta, un 58% dels enquestats. D'altra banda, els que menys l'han donat són els majors de 55 anys (un 35% dels casos). D'altra banda, els joves de 18 a 24 anys afirmen que aquest és un dels tres aspectes a millorar d'Andorra en un 48%, percentatge inferior a la de les franges d'edats superiors. Aquest percentatge inferior (en una franja d'edat on semblaria que hi ha una necessitat de trobar habitatge), pot tenir diferents explicacions: que hi ha joves que encara no s'han emancipat i no ho tenen planificat de manera imminent, que tant els emancipats com els que no emancipats pensen que aquesta qüestió no és tan problemàtica o que hi ha altres aspectes de la realitat andorrana que els hi són prioritaris com aspectes a millorar.

Per nacionalitat, podem veure que 47% dels que tenen nacionalitat andorrana afirmen que aquest és un dels tres principals aspectes a millorar d'Andorra, per un 31% dels francesos o un 33% del col·lectiu de les altres nacionalitats. Les nacionalitats que més han respost aquest aspecte són els espanyols (un 53%) i els portuguesos (un 68%).

| | Vivenda cara | | No han dit aquest aspecte | |
|------------|--------------|-------------|---------------------------|-------------|
| | Freqüència | Percentatge | Freqüència | Percentatge |
| Andorrana | 162 | 46,7% | 185 | 53,3% |
| Espanyola | 186 | 52,6% | 168 | 47,4% |
| Francesa | 12 | 30,9% | 26 | 69,1% |
| Portuguesa | 85 | 68,0% | 40 | 32,0% |
| Altres | 13 | 32,8% | 26 | 67,2% |

D'altra banda, hi ha un relació de la resposta d'aquesta pregunta amb l'ocupació dels enquestats: Així, els treballadors no qualificats (un 67%), i els del comerç, hoteleria, indústria i construcció (un 63%), són els que més anomenen aquest problema. Els que menys l'anomenen són els jubilats (un 32%), els estudiants (un 37%) i els professionals i tècnics (un 40%). Tot i amb això, pensem que el que es veu reflectit en aquesta relació és més aviat altres variables significatives, com el nivell d'ingressos associat a les diferents nacionalitats i a les diferents ocupacions (ja que hi ha relació intrínseca entre aquests tres factors), i que sí explicarien fàcilment la seva relació directa amb l'estat d'opinió copsat en l'enquesta. Altres variables que s'hi veurien reflectides, serien l'edat, com a portadora d'un moment del cicle vital de les persones on el problema pot tenir més o menys rellevància, en el sentit del que ja s'ha indicat en línies anteriors.

Salaris baixos

| | Freqüència | Percentage |
|---------------------------|------------|------------|
| Salaris baixos | 187 | 20,8 |
| No han dit aquest aspecte | 715 | 79,2 |
| Total | 902 | 100,0 |

Un 21% dels enquestats afirma que el principal aspecte a millorar a Andorra són els salaris baixos.

Les dones diuen en més proporció (un 24% d'elles) que els homes (un 18%) que els salaris baixos és un dels tres aspectes més importants d'Andorra a millorar. Fenomen que pot explicar-se per la previsible menor remuneració de les dones envers els homes, atesa la relació que ja s'ha exposat entre el sexe i l'ocupació i categoria desenvolupats.

Per edats, a les franges de 25 a 39 anys (un 23%) i de 40 a 54 anys (un 25%) són les que més ho responen. El que menys són les persones de 18 a 24 anys (un 18%) i les més grans de 55 anys (un 14%). Precisament, cal fer notar que el contingent d'immigració més nombrós sol situar-se entre les dues primeres franges exposades, i més a Andorra, ja que per raons històriques la immigració ha crescut en temps relativament recents. En aquest sentit, el major grau de percepció del problema estaria vinculat a la pròpia posició social, sovintejada per immigrants de baixa qualificació i amb remuneracions salarials baixes.

Per nacionalitats, podem apreciar que aquest aspecte a millorar el diuen més les persones no andorranes (un 24% d'elles), per un 15% de les andorranes. Entre els no andorrans, hem de destacar els portuguesos (un 43%) com la nacionalitat que més menciona aquest aspecte, mentre que el que menys ho diuen són els francesos (només un 2% ho ha comentat). Un cop més, via la introducció del factor nacionalitat, trobem el fenomen que esmentàvem en el paràgraf anterior, i hom pot deduir que, més que el factor nacional, és la posició social i laboral la que determina l'estat d'opinió envers la qüestió.

Per estudis conforme s'augmenta el nivell educatiu dels enquestats, disminueix el número de persones que contesten aquest aspecte: un 26% dels que tenen estudis primaris l'anomenen, per un 21% dels que tenen estudis secundaris i un 9% dels que tenen estudis universitaris. Aquí veiem reflectit com a mesura que augmenta el nivell educatiu, també ho fan les qualificacions professionals, i al seu torn això deriva en una millor posició laboral i de percepció de rendes.

Per ocupacions, els que més ho mencionen són els treballadors no qualificats (un 38%), els treballadors de la indústria i la construcció (un 33%) i els treballadors del comerç i la hoteleria (un 28%). Per contra, el col·lectiu que menys esmenta aquest aspecte és el de professionals i tècnics (un 7% dels casos). Distribució que de bell nou referma la coherència de la interpretació desenvolupada anteriorment.

Polítiques socials, prestacions i pensions

| | Freqüència | Percentatge |
|--|------------|-------------|
| Polítiques socials, prestacions i pensions | 141 | 15,7 |
| No han dit aquest aspecte | 761 | 84,3 |
| Total | 902 | 100,0 |

Un 16% dels enquestats afirmen que un dels tres principals aspectes a millorar d'Andorra són les qüestions referents a les polítiques socials, prestacions i pensions.

Quan relacionem la resposta a aquest aspecte amb les variables sociodemogràfiques, podem apreciar que hi ha una relació significativa amb l'edat dels enquestats: el 8% dels enquestats de 18 a 24 anys responen aquest aspecte, mentre que el percentatge passa al 29% de les persones de més de 55 anys, les quals poden respondre al col·lectiu més sensibilitzat per la qüestió, en veure ja propera la seva pròpia jubilació.

D'altra banda, també s'observa que els jubilats (un 38%), els estudiants (un 22%) i les mestresses de casa (un 18%), són els col·lectius que més anomenen aquest aspecte. Si en el col·lectiu de jubilats i el de mestresses de casa s'entén que estiguin sensibilitzats per les pensions i altres prestacions socials, en el cas dels estudiants l'opinió pot respondre a una sensibilitat genèrica, o bé a que pensin en altres tipus de polítiques socials (com les d'habitatge, per exemple).

Resultats d'enquestes similars.

Baròmetre trimestral de l'ajuntament de Barcelona (juny del 2005)³.

A aquesta enquesta es fan dues preguntes sobre els problemes de la ciutat de Barcelona i sobre els problemes de Catalunya en general.

Quin considera que és el problema més greu que té la ciutat de Barcelona en aquests moments?

| | |
|-------------------------------------|-------|
| Inseguretat | 14,0% |
| Accés a l'habitatge | 11,4% |
| Problemes associats a la immigració | 10,0% |
| Circulació | 9,5% |
| Neteja | 9,1% |
| Sorolls i contaminació | 6,8% |
| Transport públic | 4,3% |
| Atur/Condicions de treball | 3,8% |

Quin considera que és el problema més greu que té Catalunya en aquests moments?

| | |
|-------------------------------------|------|
| Problemes associats a la immigració | 9,4% |
| Accés a l'habitatge | 8,8% |
| Atur / Condicions de treball | 8,0% |
| Els polítics | 7,6% |
| Altres infraest. / Comunicacions | 5,4% |
| Inseguretat | 4,9% |
| Gestió política de la Generalitat | 4,0% |
| Situació econòmica | 3,3% |
| Carreteres / Autopistes | 2,6% |
| Catalanisme/ Nacionalisme | 2,4% |
| Poca autonomia / Competències | 1,6% |
| Serveis socials/Protecció social | 1,6% |
| Problemes de finançament | 1,6% |
| Preus cars | 1,5% |
| Deslocalització d'empreses | 1,4% |
| Mentalitat/Manera de ser gent | 1,0% |
| Problemes lingüístics | 0,9% |
| Contaminació / Medi ambient | 0,9% |
| Altres serveis públics | 0,8% |
| Jubilacions / Pensions | 0,8% |
| Sanitat | 0,6% |
| Peatges autopistes | 0,6% |

³ Mostra de 800 enquestats de més de 18 anys. Marge d'error del 3,54 % amb un nivell de confiança del 95,5% en la hipòtesi més desfavorable p=q=50

Eurobarometer (Tardor del 2005)⁴

“Quins són els dos principals problemes del vostre país actualment?”

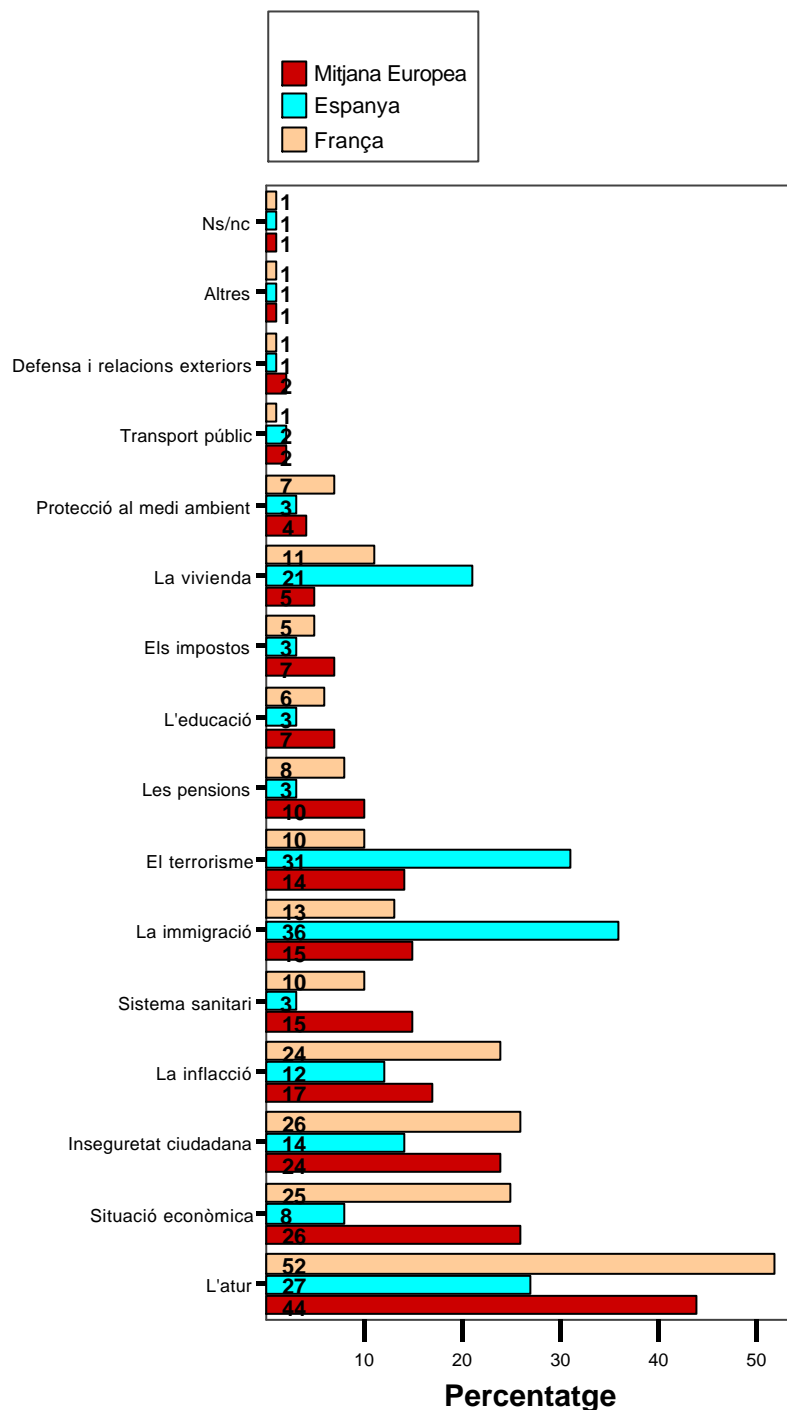

⁴Enquesta que es fa tots els països de la Unió Europea (i candidats a les properes ampliacions) dos cops a l'any. Pàgina web: http://europa.eu.int/comm/public_opinion/archives/eb/eb64/eb64_en.htm

3.- CONSUM CULTURAL I VACANCES

3.1.- En els darrers dotze mesos quantes vegades ha visitat a Andorra...?

3.1.1.- Un museu

| | Freqüència | Percentatge |
|-------------------|------------|-------------|
| Cap | 677 | 75,1 |
| 1 a 3 vegades | 195 | 21,6 |
| 4 a 6 vegades | 16 | 1,8 |
| 7 a 12 vegades | 4 | ,5 |
| Més de 12 vegades | 8 | ,9 |
| Ns/nc | 1 | ,1 |
| Total | 902 | 100,0 |

Durant el darrer any el 75% de les persones enquestades no han visitat cap museu a Andorra, davant del 25% que sí que n'ha visitat algun (majoritàriament entre una i tres vegades).

Les diferències en la proporció d'homes i dones que han visitat algun museu en el darrer any no són significatives i tampoc són significatives en funció de l'edat de les persones enquestades, però les dades reflecteixen que les persones de nacionalitat andorrana i francesa han visitat algun museu en major proporció (un 31% en els dos casos), mentre que els residents de nacionalitat portuguesa són els que ho han fet en menor proporció (8%). També s'observa una correlació entre la visita a algun museu i el nivell d'estudis, de manera que augmenta la proporció de les persones que han visitat un museu a Andorra en el darrer any entre les que tenen més formació (han visitat algun museu un 10% dels que tenen estudis primaris o sense estudis, un 29% dels que tenen estudis secundaris o formació professional i un 43% dels que tenen formació universitària). En funció de l'ocupació destaca que els professionals, tècnics o similars són els que han visitat algun museu a Andorra en el darrer any en major proporció (un 46%), seguits dels directius, propietaris i comandaments intermedis (34%) i el grup dels estudiants i altres (33%), i els que ho han fet en menor proporció són els treballadors no qualificats (9%) i els treballadors de la indústria i la construcció (14%).

3.1.2.- Una exposició

| | Freqüència | Percentatge |
|-------------------|------------|-------------|
| Cap | 609 | 67,5 |
| 1 a 3 vegades | 255 | 28,3 |
| 4 a 6 vegades | 22 | 2,5 |
| 7 a 12 vegades | 7 | ,8 |
| Més de 12 vegades | 9 | 1,0 |
| Total | 902 | 100,0 |

Gairebé el 68% de la població declara que no ha visitat cap exposició a Andorra en el darrer any, mentre que el 32% sí que ho ha fet.

Les diferències en funció del sexe i l'edat de les persones enquestades no són significatives. En funció de la nacionalitat, els andorrans són els que han visitat alguna exposició en major proporció (un 40%) i els portuguesos els que ho han fet en menor proporció (un 14%). La relació en funció del nivell d'estudis també és molt clara ja que les persones amb els nivells més alts han visitat amb major proporció alguna exposició al Principat en els darrers dotze mesos: el 50% de les persones amb estudis universitaris ho ha fet, davant el 39% de les persones amb estudis secundaris o formació professional i el 17% de les que tenen estudis primaris o sense estudis. Pel que fa a l'ocupació també són els professionals i tècnics els que han visitat alguna exposició en major proporció (55%), seguits del personal administratiu o similar (40%), el grup d'estudiants (38%) i els propietaris, directius i comandaments intermedis (37%), mentre que els treballadors no qualificats són els que ho han fet en menor proporció (12%).

3.1.3.- Un monument artístic o religiós

| | Freqüència | Percentatge |
|-------------------|------------|-------------|
| Cap | 724 | 80,3 |
| 1 a 3 vegades | 141 | 15,6 |
| 4 a 6 vegades | 17 | 1,9 |
| 7 a 12 vegades | 3 | ,3 |
| Més de 12 vegades | 17 | 1,8 |
| Total | 902 | 100,0 |

La majoria de la població d'Andorra (un 80%) diu que no ha visitat cap monument artístic o religiós en el darrer any, i prop d'un 20% sí que n'ha visitat algun.

No hi ha diferències significatives a nivell estadístic en funció del sexe i l'edat, i en aquest cas tampoc en funció de la nacionalitat. En relació al nivell d'estudis sí que augmenta significativament la proporció de persones que han visitat algun monument entre les que tenen més formació acadèmica (del 15% dels que tenen estudis primaris o no tenen estudis, al 20% dels que tenen estudis secundaris o formació professional i el 29% dels que tenen estudis universitaris). Segons l'ocupació destaquen els professionals i tècnics (33%) i els propietaris, directius i comandaments intermedis (23%) entre els que han visitat algun monument a Andorra en major proporció, mentre que els treballadors no qualificats ho han fet amb menor proporció (un 11%).

En tots els casos, la variable que influeix més significativament en les visites als diferents equipaments culturals és el nivell d'estudis, ja que les diferències en funció de la nacionalitat i l'ocupació estan correlacionades amb la formació. De fet, quan es fa l'anàlisi controlant la variable nivell d'estudis, la relació entre les visites a museus, exposicions o monuments i la nacionalitat o l'ocupació deixa de ser significativa. És a dir, que el nivell d'estudis de la població és el factor que més es relaciona amb el fet de visitar o no els diferents equipaments culturals, en el sentit que hem indicat: les

persones amb major nivell d'estudis són les que visiten en major proporció els museus, exposicions i monuments.

3.2.- I en els darrers dotze mesos quantes vegades ha visitat fora d'Andorra...?

3.2.1.- Un museu

| | Freqüència | Percentatge |
|-------------------|------------|-------------|
| Cap | 573 | 63,5 |
| 1 a 3 vegades | 262 | 29,1 |
| 4 a 6 vegades | 39 | 4,4 |
| 7 a 12 vegades | 19 | 2,1 |
| Més de 12 vegades | 8 | ,9 |
| Total | 902 | 100,0 |

Prop d'un 64% de la població no ha visitat cap museu fora d'Andorra en el darrer any, mentre que un 36% sí que n'ha visitat almenys una vegada.

Analitzant les respostes en funció de les variables sociodemogràfiques de les persones enquestades no s'observa una relació significativa en funció del sexe ja que la proporció d'homes i dones que han visitat algun museu fora d'Andorra és molt similar (un 38% i un 35% respectivament). En funció de l'edat destaca que els més joves han visitat algun museu fora d'Andorra en major proporció que la gent de més edat (un 47% dels que tenen entre 18 i 24 anys i un 44% dels que tenen entre 25 i 39 anys, davant el 33% dels que tenen entre 40 i 54 anys i el 27% dels majors de 55 anys). També destaca que les persones del grup d'altres nacionalitats (51%), els francesos (46%) i els andorrans (44%) han visitat algun museu fora d'Andorra en major proporció que els espanyols (33%) i portuguesos (19%). En funció del nivell d'estudis novament s'observa una correlació positiva entre les visites a museus i un nivell de formació més alt, destacant que un 64% de les persones amb estudis universitaris ha visitat algun museu fora d'Andorra en el darrer any, davant el 41% dels que tenen estudis secundaris o formació professional i només un 17% dels que tenen estudis primaris o sense estudis. Pel que fa a l'ocupació també són les categories més qualificades i el grup d'estudiants els que han visitat algun museu en major proporció (un 70% dels professionals i tècnics, un 44% del personal administratiu o similar i un 42% dels propietaris, directius i comandaments intermedis, igual que el grup d'estudiants), mentre que entre els treballadors no qualificats només un 15% ho han fet.

3.2.2.- Una exposició

| | Freqüència | Percentatge |
|-------------------|------------|-------------|
| Cap | 680 | 75,3 |
| 1 a 3 vegades | 183 | 20,3 |
| 4 a 6 vegades | 18 | 2,0 |
| 7 a 12 vegades | 12 | 1,3 |
| Més de 12 vegades | 9 | 1,1 |
| Total | 902 | 100,0 |

El 75% de les persones declaren que no han visitat cap exposició fora d'Andorra en el darrer any, mentre que aproximadament un 25% n'ha visitat almenys una vegada.

No hi ha diferència en la proporció d'homes i dones que han visitat alguna exposició fora d'Andorra, i en funció de l'edat, tot i que la proporció és més alta entre els més joves, la relació no resulta estadísticament significativa. Segons la nacionalitat, els francesos (45%), el grup d'altres nacionalitats (37%) i els andorrans (28%) han visitat alguna exposició en major proporció que els espanyols (22%) i portuguesos (13%). També augmenta clarament la proporció dels que han visitat alguna exposició fora d'Andorra entre les persones amb major nivell d'estudis (el 46% dels que tenen estudis universitaris, el 26% dels que tenen estudis secundaris o formació professional i només el 12% dels que tenen estudis primaris o sense estudis), i en funció de l'ocupació els professionals, tècnics i similars són els que han visitat alguna exposició fora d'Andorra en major proporció (52%) i els treballadors no qualificats els que menys ho han fet (6%).

3.2.3.- Un monument artístic o religiós

| | Freqüència | Percentatge |
|-------------------|------------|-------------|
| Cap | 613 | 68,0 |
| 1 a 3 vegades | 219 | 24,2 |
| 4 a 6 vegades | 49 | 5,4 |
| 7 a 12 vegades | 12 | 1,3 |
| Més de 12 vegades | 10 | 1,1 |
| Total | 902 | 100,0 |

La majoria de les persones enquestades (68%) no ha visitat cap monument artístic o religiós fora d'Andorra en el darrer any, pel 32% que declaren que sí ho han fet.

No s'observen diferències significatives en funció del sexe, però en funció de l'edat destaca que els més joves han visitat algun d'aquests monuments en major proporció (un 39% dels que tenen entre 18 i 24 anys i un 37% dels que tenen entre 25 i 39 anys) que les persones de més edat (el 31% dels que tenen entre 40 i 54 anys i el 24% dels majors de 55 anys). En funció de la nacionalitat també s'observa una relació significativa, destacant els andorrans i els francesos com els que han visitat algun d'aquests monuments en major proporció (un 39% i un 34% respectivament), mentre que els portuguesos són els que menys n'han visitat (21%). També destaca la relació en funció del nivell d'estudis, augmentant la proporció de persones que han visitat algun monument entre les que tenen estudis superiors (el 54% de les que tenen estudis universitaris, el 35% de les que tenen estudis secundaris o formació professional i només un 17% dels que tenen estudis primaris o sense estudis). Les persones amb ocupacions més qualificades han visitat algun monument fora d'Andorra en major proporció (un 59% dels professionals i tècnics, un 46% del personal administratiu o similar i un 44% dels propietaris, directius i comandaments intermedis), mentre que els que ho han fet en menor proporció són els treballadors no qualificats i els treballadors de la indústria i la construcció (un 15% en els dos casos).

Així, pel que fa a les visites a museus, exposicions o monuments fora d'Andorra, la variable més significativa és el nivell d'estudis (les persones amb més formació els visiten en major proporció), que també influeix en les diferències observades en funció de l'edat (els més joves tenen un nivell d'estudis més alt), la nacionalitat (el nivell d'estudis és superior entre els andorrans, francesos i el grup d'altres nacionalitat) i l'ocupació (les persones amb més formació ocupen els llocs més qualificats, mentre que els treballadors no qualificats tenen en major proporció estudis primaris o sense estudis).

3.3.- Ha visitat alguna vegada els següents museus d'Andorra?

| | Sí | | No | | Ns/hc | |
|---------------------------------------|------------|-------------|------------|-------------|------------|-------------|
| | Freqüència | Percentatge | Freqüència | Percentatge | Freqüència | Percentatge |
| Casa Rull | 229 | 25,4% | 669 | 74,2% | 3 | ,4% |
| Museu Nacional de l'Automòbil | 378 | 42,0% | 522 | 57,9% | 2 | ,2% |
| Casa Areny-Plandolit | 371 | 41,1% | 530 | 58,7% | 2 | ,2% |
| Museu Postal | 78 | 8,6% | 822 | 91,2% | 2 | ,2% |
| Museu del Pin | 61 | 6,8% | 834 | 92,4% | 7 | ,8% |
| Casa de la Vall | 497 | 55,1% | 403 | 44,7% | 2 | ,2% |
| Mola i Serradora Cortinada | 101 | 11,1% | 800 | 88,7% | 2 | ,2% |
| Centre de Natura Cortinada | 52 | 5,8% | 848 | 94,0% | 2 | ,2% |
| Museu del Perfum | 83 | 9,2% | 817 | 90,6% | 2 | ,2% |
| Museu de la Miniatura | 196 | 21,8% | 705 | 78,2% | 1 | ,1% |
| Museu Farga Rossell | 189 | 21,0% | 711 | 78,8% | 2 | ,2% |
| Museu Etnogràfic Casa Cristo | 92 | 10,3% | 805 | 89,3% | 4 | ,5% |
| Museu del Tabac | 169 | 18,7% | 733 | 81,3% | | |
| Museu Sacre Santa Eulàlia | 57 | 6,3% | 843 | 93,5% | 2 | ,2% |
| Centre d'Art d'Escaldes-Engordany | 140 | 15,5% | 760 | 84,3% | 2 | ,2% |
| Iconogràfic Sant Jordi | 50 | 5,5% | 850 | 94,3% | 2 | ,2% |
| Centre d'Interpretació Valls d'Ordino | 54 | 6,0% | 846 | 93,8% | 2 | ,2% |

Entre tots els museus pels que s'ha demanat, destaca que els més visitats són la Casa de la Vall (55%), el Museu de l'Automòbil (42%) i la Casa Areny-Plandolit (41%). Entre un 25% i un 21% de la població han visitat la Casa Rull, el Museu de la Miniatura i la Farga Rossell, seguits del Museu del Tabac (19%), el Centre d'Art d'Escaldes-Engordany (16%), la Mola i Serradora de la Cortinada (11%) i el Museu Etnogràfic Casa Cristo (10%). Finalment menys d'un 10% de les persones enquestades han visitat en alguna ocasió el Museu del Perfum, el Museu Postal, el Museu del Pin, el Museu Sacre Santa Eulàlia, el Centre d'Interpretació de les Valls d'Ordino, el Centre de Natura de la Cortinada i el Museu Iconogràfic Sant Jordi.

3.3.1.- (Si ha visitat el museu) Li han semblat molt, bastant, poc o gens interessant?

| | Molt o bastant interessant | | Poc o gens interessant | | Ns/nc | | Total | |
|---------------------------------------|----------------------------|-------------|------------------------|-------------|------------|-------------|------------|-------------|
| | Freqüència | Percentatge | Freqüència | Percentatge | Freqüència | Percentatge | Freqüència | Percentatge |
| Casa Rull | 221 | 96,5% | 6 | 2,5% | 2 | 1,0% | 229 | 100,0% |
| Museu Nacional de l'Automòbil | 348 | 92,0% | 29 | 7,6% | 2 | ,4% | 378 | 100,0% |
| Casa Areny-Plandolit | 364 | 98,3% | 2 | ,6% | 4 | 1,2% | 371 | 100,0% |
| Museu Postal | 61 | 78,8% | 16 | 21,2% | | | 78 | 100,0% |
| Museu del Pin | 51 | 83,2% | 10 | 16,8% | | | 61 | 100,0% |
| Casa de la Vall | 465 | 93,6% | 26 | 5,3% | 6 | 1,1% | 497 | 100,0% |
| Mola i Serradora Cortinada | 97 | 96,2% | 4 | 3,8% | | | 101 | 100,0% |
| Centre de Natura Cortinada | 48 | 92,5% | 3 | 6,3% | 1 | 1,1% | 52 | 100,0% |
| Museu del Perfum | 68 | 81,5% | 15 | 18,5% | | | 83 | 100,0% |
| Museu de la Miniatura | 184 | 93,9% | 11 | 5,4% | 1 | ,8% | 196 | 100,0% |
| Museu Farga Rossell | 186 | 98,4% | 3 | 1,6% | | | 189 | 100,0% |
| Museu Etnogràfic Casa Cristo | 86 | 93,0% | 6 | 7,0% | | | 92 | 100,0% |
| Museu del Tabac | 158 | 93,3% | 9 | 5,4% | 2 | 1,4% | 169 | 100,0% |
| Museu Sacre Santa Eulàlia | 51 | 88,9% | 6 | 10,0% | 1 | 1,0% | 57 | 100,0% |
| Centre d'Art d'Escaldes-Engordany | 126 | 90,4% | 13 | 9,2% | 1 | ,4% | 140 | 100,0% |
| Iconogràfic Sant Jordi | 43 | 85,4% | 7 | 13,4% | 1 | 1,2% | 50 | 100,0% |
| Centre d'Interpretació Valls d'Ordino | 47 | 87,6% | 7 | 12,4% | | | 54 | 100,0% |

3.3.2.- (Si no l'ha visitat) Sap on està aquest museu?

| | Sí | | No | | Ns/nc | | Total | |
|---------------------------------------|------------|-------------|------------|-------------|------------|-------------|------------|-------------|
| | Freqüència | Percentatge | Freqüència | Percentatge | Freqüència | Percentatge | Freqüència | Percentatge |
| Casa Rull | 179 | 26,8% | 490 | 73,2% | | | 669 | 100,0% |
| Museu Nacional de l'Automòbil | 290 | 55,6% | 232 | 44,4% | | | 522 | 100,0% |
| Casa Areny-Plandolit | 152 | 28,7% | 378 | 71,3% | | | 530 | 100,0% |
| Museu Postal | 107 | 13,0% | 715 | 86,9% | 1 | ,1% | 822 | 100,0% |
| Museu del Pin | 104 | 12,4% | 729 | 87,5% | 1 | ,1% | 834 | 100,0% |
| Casa de la Vall | 292 | 72,3% | 112 | 27,7% | | | 403 | 100,0% |
| Mola i Serradora Cortinada | 170 | 21,3% | 629 | 78,7% | | | 800 | 100,0% |
| Centre de Natura Cortinada | 161 | 19,0% | 687 | 81,0% | | | 848 | 100,0% |
| Museu del Perfum | 203 | 24,8% | 615 | 75,2% | | | 817 | 100,0% |
| Museu de la Miniatura | 177 | 25,1% | 528 | 74,9% | | | 705 | 100,0% |
| Museu Farga Rossell | 133 | 18,7% | 578 | 81,3% | | | 711 | 100,0% |
| Museu Etnogràfic Casa Cristo | 151 | 18,7% | 654 | 81,3% | | | 805 | 100,0% |
| Museu del Tabac | 432 | 59,0% | 301 | 41,0% | | | 733 | 100,0% |
| Museu Sacre Santa Eulàlia | 105 | 12,4% | 738 | 87,6% | | | 843 | 100,0% |
| Centre d'Art d'Escaldes-Engordany | 257 | 33,7% | 503 | 66,1% | 2 | ,2% | 761 | 100,0% |
| Iconogràfic Sant Jordi | 61 | 7,2% | 787 | 92,6% | 2 | ,2% | 850 | 100,0% |
| Centre d'Interpretació Valls d'Ordino | 115 | 13,6% | 729 | 86,2% | 2 | ,2% | 846 | 100,0% |

Entre les persones que han visitat els diferents museus hi ha l'opinió majoritària de que són força interessants. Entre les persones que no els han visitat desataca que gairebé tots són desconeguts per a la majoria de la població, excepte la Casa de la Vall, el Museu del Tabac i el Museu de l'Automòbil que són majoritàriament coneguts.

(Als que no han visitat algun dels museus)

3.3.3.- Per quin motiu no ha visitat aquests museus?

| | Freqüència | Percentatge |
|--|------------|-------------|
| No li interessen, manca de motivació | 223 | 24,9 |
| No els coneix, no sap on estan, manca d'informació | 110 | 12,3 |
| No té temps, motius de feina | 478 | 53,2 |
| Per l'horari d'obertura, té un horari incompatible | 12 | 1,3 |
| Pel preu de l'entrada (és car) | 8 | ,9 |
| Per mandra | 32 | 3,6 |
| No li agraden | 25 | 2,8 |
| Problemes de salut o edat | 34 | 3,8 |
| Fa poc que està a Andorra, no ha tingut ocasió | 27 | 3,0 |
| Té altres obligacions, motius familiars | 16 | 1,8 |
| No té amb qui anar, manca d'acompanyant | 14 | 1,5 |
| Per manca de transport, perquè viu a una altra parròquia | 16 | 1,8 |
| Ns/nc | 42 | 4,6 |
| Base | 898 | |

Entre la població enquestada, el motiu principal pel qual no han visitat els diferents museus d'Andorra és per la manca de temps o per la feina (un 53%), un 25% diu que no els ha visitat perquè no els interessa o per falta de motivació i un 12% per manca d'informació (no els coneix). Amb menys freqüència, hi ha persones que no els han visitat per problemes de salut o per l'edat (4%), per mandra (4%), perquè fa poc que està a Andorra o no ha tingut ocasió (3%) o perquè no li agraden (3%). Al voltant d'un 5% declara altres motius (té altres obligacions, manca d'acompanyant o per manca de transport). Cada persona podia donar fins a dos motius, de manera que el percentatge és superior al 100% ja que es calcula sobre les persones que han respost.

Les dones diuen en major proporció que els homes que no han visitat els museus per manca de temps (el 56% de les dones davant el 50% dels homes), mentre que els homes han declarat amb major proporció que les dones que no els han visitat perquè no els interessen o per manca de motivació (un 31% dels homes davant un 18% de les dones). En funció de l'edat destaca que els més joves diuen en major proporció que la resta que no els ha visitat per manca d'informació (ho diu el 28% dels que tenen entre 18 i 24 anys, el 13% dels que tenen entre 25 i 39 anys, el 10% dels que tenen de 40 a 54 anys i el 7% dels majors de 55 anys); mentre que el grup d'edat de 40 a 54 anys és el que diu en major proporció que no visiten els museus per manca de temps (63%), els més joves de 40 anys ho han dit entre un 52% i un 54% i els majors de 55 anys ho diuen en menor proporció (42%), i finalment destaca que un 13% de les persones de més edat ha donat com a motiu els problemes de salut o per l'edat, mentre que en les altres franges d'edat pràcticament no apareix aquest motiu. Per nacionalitats, els andorrans han dit en major proporció que la resta de grups que no han visitat els museus perquè no els interessen (27%) o per manca d'informació (16%), i els residents portuguesos són els que han declarat en major proporció que no els visiten per manca de temps (el 69%), seguits dels francesos (59%), davant el 54% del grup d'altres nacionalitats i dels espanyols (51%) i andorrans (49%).

Museu Casa Rull

Un 25% de les persones enquestades han visitat el Museu Casa Rull alguna vegada, i d'aquestes la majoria (97%) el qualifica d'interessant. El 75% de la població no l'ha visitat mai, dels quals un 73% diu que no sap on està aquest museu.

De les persones que han visitat alguna vegada aquest museu hi ha més proporció entre els homes (30%) que entre les dones (21%). En funció de l'edat no s'observen diferències significatives. Per nacionalitats destaca una major proporció de persones andorranes (37%) mentre que els residents portuguesos són els que l'han visitat en menor proporció (6%). Segons la parròquia de residència, destaca una major proporció de persones d'Ordino i de la Massana, tot i que els resultats no es poden considerar representatius de la població de cada parròquia atès que la mostra per cada una de les parròquies no és suficientment gran, el que suposa un alt marge d'error. En funció del nivell d'estudis augmenta la proporció de les persones que l'han visitat entre les que tenen formació superior (del 12% dels que tenen estudis primaris o sense estudis al 44% dels que tenen estudis universitaris).

Museu Nacional de l'Automòbil

El 42% de la població ha visitat en alguna ocasió el Museu Nacional de l'Automòbil i entre aquests el 92% pensen que és molt o bastant interessant. Del 58% que no ha visitat mai aquest museu la majoria (56%) sap on està, encara que un 44% declara no saber-ho.

Hi ha una proporció superior d'homes que han visitat aquest museu (el 52% dels homes davant el 31% de les dones), mentre que en funció de l'edat no hi ha una relació significativa. Per nacionalitats són clarament les persones de nacionalitat andorrana les que l'han visitat en major proporció (52%), i les persones de nacionalitat portuguesa (24%) i el grup d'altres nacionalitats (31%) les que ho han fet en menor proporció. En funció de la parròquia de residència, les persones d'Encamp i de Canillo són les que han visitat el Museu de l'Automòbil en major proporció, i segons el nivell formatiu destaquen les persones amb estudis secundaris o formació professional (52%) i amb estudis universitaris (46%).

Museu Casa d'Areny-Plandolit

El 41% de les persones enquestades han visitat la Casa d'Areny-Plandolit i pràcticament totes (98%) diuen que és molt o bastant interessant. D'altra banda un 59% de la població no l'ha visitat mai i entre aquestes persones només un 29% sap on està, mentre que el 71% declaren que no ho saben.

La relació en funció del sexe i l'edat de les persones enquestades no és significativa, tot i que hi ha una proporció d'homes i de persones de menys de 40 anys lleugerament superior que ha visitat aquest museu. Segons la nacionalitat, s'observa que els andorrans han visitat la Casa d'Areny-Plandolit en major proporció (un 60%) que els espanyols (35%), els francesos (33%), els portuguesos (14%) i el grup d'altres nacionalitats (21%). També l'han visitat en major proporció les persones que viuen a Ordino, la Massana i Canillo. En funció del nivell d'estudis també augmenta clarament la proporció de persones que l'han visitat entre les persones amb estudis superiors (un



24% de les que tenen estudis primaris o sense estudis, un 45% de les que tenen estudis secundaris o formació professional i un 65% de les que tenen estudis universitaris).

Museu Postal d'Andorra

Només un 9% de la població diu que ha visitat el Museu Postal i d'aquestes persones la majoria (el 79%) diuen que els ha semblat molt o bastant interessant. Entre el 91% dels que no l'han visitat, només un 13% saben on està situat mentre que el 87% no ho saben.

Les diferències en funció del sexe i l'edat no són significatives. En funció de la nacionalitat, l'han visitat en major proporció els andorrans (12%) i francesos (10%), i per parròquies les persones que viuen a Ordino són les que l'han visitat en major proporció. En funció del nivell d'estudis augmenta l'han visitat en major proporció les persones amb nivells més alts de formació (el 19% dels que tenen estudis universitaris).

Museu del Pin

El Museu del Pin l'han visitat un 7% de la població dels quals el 83% diuen que és molt o bastant interessant. El 92% de les persones enquestades no han visitat mai aquest museu i d'aquestes un 12% saben on està mentre que el 88% no el coneixen.

Hi ha més proporció d'homes que han visitat aquest museu (un 9% dels homes pel 5% de les dones), però no hi ha diferències en funció de l'edat. Per nacionalitats destaca que l'han visitat en major proporció els francesos (13%) i andorrans (10%). Els residents d'Ordino són els que han visitat aquest museu en major proporció. En funció del nivell d'estudis l'han visitat en major proporció els que tenen estudis secundaris (9%) i universitaris (8%), tot i que la relació no és estadísticament significativa.

Casa de la Vall

La majoria de la població d'Andorra (55%) ha visitat alguna vegada la Casa de la Vall, i el 94% de les persones que han visitat aquest museu el qualifiquen d'interessant o molt interessant. A més, entre el 45% que no l'ha visitat, la majoria (72%) sap on està i només un 28% no ho saben, de manera que és el museu més conegut i visitat.

El 61% dels homes i el 49% de les dones han visitat la Casa de la Vall. No s'observa una relació en funció de l'edat. Per nacionalitats sí que hi ha diferències significatives ja que els andorrans són els que han visitat la Casa de la Vall en major proporció (68%), mentre que els portuguesos (34%) i el grup d'altres nacionalitats (26%) són els que menys l'han visitat. En aquest cas no s'observen diferències significatives en funció de la parròquia de residència. Segons el nivell d'estudis, també l'han visitat en major proporció les persones amb estudis universitaris (64%) i secundaris (62%) que les que tenen estudis primaris (44%).

Mola i Serradora de la Cortinada

Un 11% de la població ha visitat la Mola i Serradora de la Cortinada els quals diuen majoritàriament (96%) que els hi sembla força interessant. Del 89% de persones que no l'han visitat un 21% saben on està, mentre que el 79% ho desconeixen.

Els homes han dit en major proporció que les dones que han visitat aquesta instal·lació (un 13% dels homes pel 9% de les dones), mentre que les diferències segons l'edat no són significatives. Per nacionalitat destaca que l'han visitat en major proporció els andorrans (15%) i francesos (13%), mentre que els portuguesos (4%) i el grup d'altres nacionalitats (3%) són els que menys l'han visitat. Per parròquia destaquen els residents d'Ordino i de la Massana, com els que més l'han visitat. En funció del nivell d'estudis la relació no és significativa tot i que augmenta lleugerament la proporció dels que l'han visitat entre els que tenen estudis més alts.

Centre de Natura de la Cortinada

Només un 6% de la població ha visitat el Centre de Natura de la Cortinada, i a la majoria d'aquests visitants (93%) els hi sembla molt o bastant interessant. Del 94% de persones que no l'han visitat un 19% saben on està però la majoria (81%) no el coneixen.

En aquest cas no s'observen diferències significatives en funció del sexe ni l'edat de les persones enquestades, i tampoc és significativa la relació en funció de la nacionalitat, parròquia de residència o nivell d'estudis, tot i que l'han visitat en major proporció les persones de nacionalitat francesa i andorrana, les residents a Ordino i les que tenen estudis superiors.

Museu del Perfum

El Museu del Perfum l'han visitat un 9% de la població i d'aquests un 82% consideren que és molt o bastant interessant. El 91% de les persones no l'han visitat, i malgrat que un 25% d'aquestes saben on està el museu, la majoria (75%) no el coneixen.

Les diferències en funció del sexe i l'edat no són significatives, tot i que les dones i els més joves l'han visitat en major proporció. Tampoc són significatives les diferències en funció de la nacionalitat, la parròquia de residència o el nivell d'estudis, encara que l'han visitat en major proporció els andorrans i francesos i les persones amb estudis universitaris.

Museu de la Miniatura

El 22% de la població ha visitat el Museu de la Miniatura als quals els ha semblat majoritàriament (94%) molt o bastant interessant. Del 78% de les persones que no l'han visitat un 25% saben on està i el 75% no ho saben.

En aquest cas no s'observen diferències significatives entre homes i dones ni en funció de l'edat. Per nacionalitats destaca que els andorrans són els que l'han visitat en major proporció (un 28%) i els portuguesos els que menys ho han fet (7%). Les persones que viuen a Ordino i a Canillo també l'han visitat aquest museu en major proporció, i les persones amb estudis universitaris (35%) i secundaris (23%) l'ha visitat més que les que tenen estudis primaris (13%).

Museu Farga Rossell

Entre les persones enquestades, el 21% han visitat en alguna ocasió la Farga Rossell i d'aquestes la majoria (98%) creuen que és molt o bastant interessant. Entre les persones que no l'han visitat (79%), un 19% coneix la ubicació d'aquesta instal·lació però el 81% no sap on està situat.

Hi ha més proporció d'homes (26%) que de dones (16%) que han visitat la Farga Rossell, i també l'han visitat en major proporció els més joves (un 33% dels que tenen entre 18 i 24 anys), els andorrans (32%) i francesos (29%) i les persones residents a Ordino i la Massana. Pel que fa al nivell d'estudis, augmenta la proporció de persones que l'han visitat entre les que tenen més formació (un 33% dels que tenen estudis universitaris, un 25% dels que tenen estudis secundaris i un 11% dels que tenen estudis primaris).

Museu Etnogràfic Casa Cristo

El 10% de la població diu que ha visitat aquest museu i majoritàriament (93%) els sembla interessant. Del 89% de persones que no l'han visitat, un 19% sap on està mentre que el 81% ho desconeix.

Analitzant les diferències en funció del sexe o l'edat no s'observa una relació significativa. Per nacionalitat són els francesos (18%) i els andorrans (15%) els que l'han visitat en major proporció, mentre que els portuguesos i el grup d'altres nacionalitats són els que menys l'ha visitat (al voltant d'un 3% en els dos casos). Per parròquies, els residents d'Encamp són els que l'han visitat en major proporció i en funció del nivell d'estudis els que l'han visitat més són els que tenen estudis universitaris.

Museu del Tabac

Un 19% de les persones enquestades han visitat alguna vegada el Museu del Tabac, i d'aquestes el 93% considera que és molt o bastant interessant. Un 81% de les persones no l'han visitat mai de les quals més de la meitat (59%) saben on està, mentre que el 41% no ho saben.

La proporció d'homes que han visitat el Museu del Tabac és més alta que la de dones (un 23% i un 14% respectivament). Per edat, tot i que els més joves l'han visitat en major proporció, la relació no és significativa. Per nacionalitats, són els andorrans (un 25%) els que han visitat més aquest museu, mentre que els francesos (11%), portuguesos (7%) i el grup d'altres nacionalitats (10%) són els que menys l'han visitat. Per parròquia destaca clarament la proporció de persones de Sant Julià, i en funció del nivell d'estudis augmenta la proporció de persones que l'han visitat entre els que tenen més formació (del 12% dels que tenen estudis primaris al 27% dels que tenen estudis universitaris).

Museu Sacre de Santa Eulàlia

Només un 6% de les persones enquestades han visitat aquest museu i d'aquestes el 89% el qualifica de molt o bastant interessant. També desataca que el 94% de persones no l'han visitat mai, entre les quals només un 12% diuen que saben on està mentre que el 88% no saben on està.

No hi ha diferències en la proporció d'homes i dones que l'han visitat, i en funció de l'edat l'han visitat en major proporció les persones majors de 40 anys (sobretot a partir del 55 anys) que els més joves d'aquesta edat. Per nacionalitat no s'observen diferències significatives i segons la parròquia de residència les persones que més l'han visitat són les persones que viuen a Encamp. En funció del nivell d'estudis tampoc hi ha una relació estadísticament significativa.

Centre d'Art d'Escaldes-Engordany

Un 16% de la població ha visitat el Centre d'Art d'Escaldes-Engordany i el 90% d'aquestes persones el qualifica de molt o bastant interessant. D'altra banda, el 84% de les persones no l'han visitat mai i entre aquestes un 34% sap on està el museu mentre que el 66% diu que no ho sap.

La proporció d'homes i dones que han visitat aquest museu és pràcticament igual, i per edat destaca que un 22% dels majors de 55 anys l'han visitat. En funció de la nacionalitat els andorrans (21%) és el grup que l'ha visitat en major proporció i els portuguesos (5%) i el grup d'altres nacionalitats (8%) són els que l'ha visitat menys. Els residents de la parròquia d'Escaldes-Engordany són els que han visitat el Centre d'Art en major proporció, i en funció del nivell d'estudis no hi ha una relació significativa, tot i que els que tenen estudis primaris són els que l'han visitat menys.

Museu Iconogràfic (Museu d'Icones Ortodoxes Sant Jordi)

La proporció de persones enquestades que ha visitat el Museu d'Icones no supera el 6%, i entre aquestes un 85% diu que li sembla interessant. Pel que fa a les persones que no l'han visitat (94%) només un 7% saben on és el museu mentre que el 93% no el coneixen, el que significa que és un dels museus menys coneguts per la població.

Les diferències en funció del sexe, l'edat o la nacionalitat no són significatives. Per parròquies destaquen sobretot les persones que viuen a Ordino i en menor proporció a la Massana i Canillo, com les que més l'han visitat. En funció del nivell d'estudis s'observa que només un 1% de les persones amb estudis primaris l'han visitat, mentre que ho han fet un 7% de les que tenen estudis secundaris i un 11% de les que tenen estudis universitaris.

Centre d'Interpretació de les Valls d'Ordino

Un 6% de la població també ha visitat aquest centre i un 88% dels que ho han fet pensen que és molt o bastant interessant. Entre el 94% de persones que no l'han visitat, un 14% sap on està situat mentre que el 86% no ho sap.

Els visitants tenen la mateixa proporció entre homes i dones i entre els diferents grups d'edat (6%). Per nacionalitat, hi ha una proporció superior d'andorrans (9%), tot i que estadísticament la diferència no es pot considerar significativa. Els residents d'Ordino són els que l'han visitat en major proporció, i també ho han fet més els que tenen estudis universitaris (12%) que els que tenen estudis secundaris (6%) o primaris (3%).

Resumint el perfil dels visitants dels diferents museus, s'observa que en la majoria dels casos hi ha més proporció d'homes, persones de nacionalitat andorrana (i francesa en algun cas) i amb estudis superiors. En gairebé tots els casos també és significativa la relació entre haver visitat els museus i l'ocupació de les persones enquestades (excepte en el Centre de Natura de la Cortinada i en el Museu Sacre Santa Eulàlia, en els que la relació no és prou significativa), de manera que han visitat en major proporció les persones amb ocupacions més qualificades (sobretot els professionals i tècnics, els directius i comandaments intermedis i en molts casos el personal administratiu), mentre que els treballadors no qualificats són els que diuen en menor proporció que han visitat els diferents museus. En alguns museus, a més de les ocupacions més qualificades, també destaquen altres grups entre els que més els han visitat, com en el cas del Museu de l'Automòbil (on hi ha una proporció alta de treballadors de la indústria i la construcció que l'han visitat), el Centre d'Art d'Escaldes-Engordany (on destaca la proporció de mestresses de casa i jubilats), el Museu del Perfum i el Museu Etnogràfic Casa Cristo (mestresses de casa) o el Museu del Tabac i la Farga Rossell (amb una elevada proporció d'estudiants). En relació a la parròquia de residència hi ha una clara relació ja que les persones que viuen a la mateixa parròquia on està situat cada museu són les que més l'han visitat. També s'observa que en general augmenta la proporció de persones que han visitat els diferents museus entre les que fa més anys que viuen a Andorra, excepte en el cas del Centre de Natura de la Cortinada que ha estat visitat en major proporció per persones que fa menys de cinc anys que resideixen al país.

Les persones que tot i que no els han visitat saben on estan els diferents museus, tenen un perfil similar al de les persones que els han visitat. Així, els coneixen en major proporció els homes, les persones de nacionalitat andorrana i les que tenen estudis superiors. En general també són més coneguts pels residents a la parròquia on està situat el museu, si bé en algun cas la relació no és significativa atès que una part dels residents ja els ha visitat i per tant no han respost aquesta pregunta. En alguns casos hi ha una relació entre coneixement dels museus i els anys de residència (els coneixen més les persones que fa més anys que viuen a Andorra), però no sempre és significativa.

3.4.- En els darrers dotze mesos ha anat a alguna biblioteca oberta al públic a Andorra?

| | Freqüència | Percentatge |
|-------|------------|-------------|
| Sí | 266 | 29,5 |
| No | 635 | 70,4 |
| Ns/Nc | 1 | ,1 |
| Total | 902 | 100,0 |

Aproximadament un 30% de la població enquestada ha anat a alguna biblioteca d'Andorra, mentre que el 70% no ho ha fet. No hi ha diferències en la proporció d'homes i dones que han anat a la biblioteca, però en funció de l'edat sí que hi ha una relació significativa ja que els més joves han anat a la biblioteca amb major proporció que els grups de més edat (un 51% dels que tenen entre 18 i 24 anys i un 32% dels que tenen de 25 a 39 anys, davant un 29% dels que tenen entre 40 i 54 anys i un 19% dels majors de 55 anys). Per nacionalitats, els andorrans (39%) i francesos (34%) són els que hi ha anat amb més proporció, i les persones amb estudis universitaris (46%) i secundaris (35%) també hi ha anat més que les que tenen estudis primaris (15%). Segons l'ocupació destaca que els estudiants (51%) són els que més han anat a la biblioteca, seguits dels professionals, tècnics i similars (47%) i el personal administratiu (46%), mentre que els treballadors no qualificats (13%) són els que ho han fet en menor proporció. Aquesta major assistència a la biblioteca està relacionada amb el nivell d'estudis ja que, en el cas dels estudiants anar a la biblioteca és una necessitat per els seus estudis i entre les professions més qualificades hi ha més proporció de persones amb estudis superiors, mentre que els treballadors menys qualificats tenen nivells formatius més baixos.

3.4.1.- (Als que han anat a la biblioteca) Quantes vegades ha anat a una biblioteca a Andorra en el darrer any?

| | Freqüència | Percentatge |
|-------------------|------------|-------------|
| 1 a 3 vegades | 92 | 34,8 |
| 4 a 6 vegades | 65 | 24,5 |
| 7 a 12 vegades | 38 | 14,3 |
| Més de 12 vegades | 70 | 26,3 |
| Total | 265 | 100,0 |

Entre les persones que han anat a la biblioteca el darrer any, un 35% hi ha anat entre una i tres vegades, un 25% de quatre a sis vegades i un 14% entre 7 i 12 cops, mentre que un 26% hi ha anat més de 12 vegades. No s'observen diferències significatives en funció del sexe, l'edat o nacionalitat de les persones enquestades, i només es pot relacionar amb el nivell d'estudis ja que les persones amb nivells superiors són les que han anat

més vegades a la biblioteca en el darrer any, així com els estudiants, que són els que en major proporció diuen que hi han anat més de 12 vegades.

3.4.2.- (Als que han anat a la biblioteca) Per quins motius hi ha anat?

| | Freqüència | Percentatge |
|----------------------|------------|-------------|
| Oci | 163 | 61,6 |
| Estudis | 67 | 25,1 |
| Treball | 41 | 15,3 |
| Fills | 8 | 3,2 |
| Recerca d'informació | 2 | ,6 |
| Ns/nc | 3 | 1,2 |
| Base | 265 | |

Les persones enquestades que han anat a la biblioteca en el darrer any, ho han fet sobretot per oci (62%) i pels estudis (25%). Un 15% hi ha anat per motius de treball. Atès que en aquesta pregunta podien donar fins a dues respostes, els percentatges sumen més de 100 ja que estan calculats sobre les 265 que han respost. No s'observa relació en funció del sexe, però destaca que els més joves (i evidentment els estudiants) hi ha anat sobretot pels estudis mentre que els més grans ho han fet per oci.

3.5.- Habitualment escolta música?

| | Freqüència | Percentatge |
|-------|------------|-------------|
| Sí | 774 | 85,8 |
| No | 128 | 14,2 |
| Total | 902 | 100,0 |

La majoria de les persones (86%) afirmem que escolten música habitualment, mentre que un 14% no n'escolta. La proporció d'homes i dones és similar (un 87% i un 84% respectivament), i en relació a l'edat, malgrat que tots els grups n'escolten majoritàriament, els més joves escolten música en major proporció (el 100% dels que tenen entre 18 i 24 anys i el 91% dels que tenen de 25 a 39 anys) que els més grans (un 83% dels que tenen de 40 a 54 anys i un 77% dels majors de 55 anys). En funció de la nacionalitat destaca que els francesos i el grup d'altres nacionalitats diuen en major proporció que acostumen a escoltar música (93%), seguits dels andorrans (89%), i també escolten música en major proporció els que tenen formació universitària (94%).

3.5.1.- (Als que escolten música) Amb quina freqüència escolta música?

| | Freqüència | Percentatge |
|--|------------|-------------|
| Cada dia o gairebé cada dia (5-7 dies setmana) | 518 | 66,9 |
| Més d'un cop a la setmana (2 a 4 dies per setmana) | 160 | 20,7 |
| Un cop per setmana | 49 | 6,4 |
| Un o dos cops al mes | 10 | 1,2 |
| Esporàdicament | 37 | 4,8 |
| Total | 774 | 100,0 |

Entre les persones que escolten música la majoria (67%) n'escolta cada dia o gairebé cada dia, un 21% entre dos i quatre dies a la setmana i un 6% un cop a la setmana, mentre que la resta (6%) ho fa amb menys freqüència). Les persones més joves i les que tenen estudis universitaris són les que escolten música diàriament en major proporció. Per la resta de variables sociodemogràfiques no s'observen relacions significatives.

3.5.2.- (Als que escolten música) Amb quins mitjans escolta música habitualment?

| | Freqüència | Percentatge |
|------------------------------|------------|-------------|
| Discos, cassetts, CD | 429 | 55,5 |
| Ràdio, televisió | 596 | 77,1 |
| Ordinador personal, Internet | 60 | 7,8 |
| Altres | 4 | ,6 |
| Base | 773 | |

Els mitjans majoritaris amb els que escolten música són la ràdio i televisió (77%), i els discos, cassetts o CD (56%), mentre que un 8% també escolta música a través de l'ordinador personal o per Internet. En ser una pregunta multiresposta (cada persona enquestada podia donar fins a dues respostes) el percentatge és superior a 100.

3.6.- Practica habitualment alguna de les següents activitats com a afició?

| | Sí | No |
|---|-------|-------|
| Tocar un instrument musical | 6,9% | 93,1% |
| Escriure contes, novel·les, poesies, etc. | 6,9% | 93,1% |
| Pintura o dibuix | 11,4% | 88,6% |
| Ceràmica o escultura | 2,4% | 97,6% |
| Treballs manuals (costura, modelisme, etc.) | 24,2% | 75,8% |
| Fotografia o vídeo | 21,9% | 78,1% |

En relació a les activitats demanades, destaca que un 24% acostuma a realitzar treballs manuals i un 22% és aficionat a la fotografia o vídeo. Un 11% té com a afició la pintura

o el dibuix, un 7% toca un instrument musical i un altre 7% afirma que escriu com a afició. Per últim, al voltant d'un 2% té com a afició la ceràmica o escultura.

La pràctica habitual de tocar un instrument musical és més freqüent entre els homes i les persones més joves i amb estudis superiors. Pel que fa a l'escriptura, o s'observen relacions significatives en funció del sexe i l'edat (tot i que ho diuen en major proporció els més joves), destacant una major freqüència entre les persones amb estudis universitaris. La pintura o dibuix és practicada en proporcions similars per homes i dones, però els més jove i les persones amb estudis secundaris i universitaris són els que declaren aquesta afició en major proporció, mentre que les persones que tenen com a afició la ceràmica o l'escultura no presenten diferències significatives en funció de les diferents variables. En el cas de les persones aficionades als treballs manuals destaquen en major proporció les dones (un 33% de les dones davant un 16% dels homes) i sembla que també és una afició més freqüent entre les persones de més edat i les que tenen estudis secundaris i primaris, tot i que la relació no és significativa en aquests casos. Entre les persones aficionades a la fotografia o vídeo hi ha més proporció d'homes que de dones (29% i 14% respectivament) i de persones menors de 40 anys (un 23% dels que tenen entre 18 i 24 anys i un 31% dels que tenen de 25 a 39 anys), així com de persones amb estudis universitaris (34%) i secundaris (28%).

3.7.- En els darrers 12 mesos, ha assistit a classes o ha participat en un grup de cant, teatre, dansa o balls?

| | Sí | No |
|-----------------------|------|-------|
| Grup de cant | 2,3% | 97,7% |
| Grup de teatre | 1,5% | 98,5% |
| Grup de dansa o balls | 2,4% | 97,6% |

La participació en grups de cant, de teatre o de balls és molt minoritària entre la població (al voltant d'un 2%). Tot i que hi ha lleugeres diferències en l'assistència a classes o participació en grups de cant, aquestes diferències no són significatives. En la participació de grups de teatre i de balls o dansa destaca que la participació de les persones joves i amb estudis universitaris és major, i en el cas dels grups de ball també hi ha una major participació de persones de nacionalitat andorrana.

3.8.- En els darrers 12 mesos quantes vegades ha assistit a Andorra al cinema?

| | Freqüència | Percentatge |
|-------------------|------------|-------------|
| Cap | 478 | 53,0 |
| 1 a 3 vegades | 165 | 18,3 |
| 4 a 6 vegades | 83 | 9,2 |
| 7 a 12 vegades | 63 | 7,0 |
| Més de 12 vegades | 110 | 12,2 |
| Ns/nc | 2 | ,3 |
| Total | 902 | 100,0 |

Més de la meitat de la població d'Andorra (53%) afirma que no ha anat cap vegada al cinema en el darrer any, mentre que el 47% sí que hi ha anat (un 18% hi ha assistit entre una i tres vegades, un 9% entre quatre i sis cops, un 7% entre set i dotze vegades i un 12% més de dotze vegades).

En el darrer anys no han anat cap vegada al cinema un 60% de les dones i un 47% dels homes, i en funció de l'edat l'assistència és molt més elevada entre les persones joves (només un 19% dels que tenen entre 18 i 24 anys diuen que no hi han anat cap vegada, mentre que dels majors de 55 anys ho diu gairebé un 80%). També han assistit al cinema en major proporció les persones andorranes i del grup d'altres nacionalitats, i les persones amb estudis universitaris i secundaris. En funció de l'ocupació, les persones que menys han assistit al cinema a Andorra en el darrer any són les persones jubilades, les mestresses de casa i els treballadors no qualificats.

3.9.- I ha assistit a algun dels següents actes a Andorra en els darrers dotze mesos?

| | Sí | No | Ns/nc |
|---------------------------|-------|-------|-------|
| Espectacle de teatre | 23,4% | 76,2% | ,4% |
| Concert o recital musical | 29,7% | 70,3% | |
| Esdeveniment esportiu | 31,1% | 68,9% | ,1% |

Un 23% de les persones enquestades han assistit a algun espectacle de teatre a Andorra en el darrer any (en igual proporció dones i homes). Les persones majors de 55 anys i les que tenen estudis primaris són les que menys han anat al teatre, mentre que les persones entre 25 i 39 anys, les persones de nacionalitat andorrana i les persones amb estudis secundaris i universitaris són les que hi ha anat amb major proporció. En funció de l'ocupació destaca que els que més han assistit a aquest espectacle són els professionals i tècnics, mentre que els treballadors no qualificats són els que menys ho han fet.

Prop del 30% de la població també ha assistit a un concert o recital de música. No s'aprecien diferències significatives en funció del sexe, mentre que en funció de l'edat sí que hi ha una relació clara ja que la majoria dels més joves han assistit a algun concert (un 51% dels que tenen entre 18 i 24 anys), disminuint la proporció en augmentar l'edat (hi ha assistit el 31% dels que tenen de 25 a 39 anys, el 27% dels que tenen entre 40 i 54 anys i el 23% dels majors de 55 anys). Les persones de nacionalitat andorrana són les que han anat a algun concert en major proporció que la resta de grups (un 40% dels andorrans hi ha assistit, mentre que la resta de grups ho han fet entre un 22% i un 28%). També augmenta l'assistència entre les persones amb estudis més alts (un 40% dels que tenen estudis universitaris i un 39% dels que tenen estudis secundaris, davant el 16% dels que tenen estudis primaris), i segons l'ocupació destaquen els professionals i tècnics (50%) i els estudiants (43%) com els que han assistit a algun concert en major proporció, mentre que en l'altre extrem els treballadors no qualificats són els que menys ho han fet (16%).

El 31% també ha assistit a un esdeveniment esportiu, sobretot els homes (un 41% dels homes pel 21% de les dones), els més joves (un 44% dels que tenen de 18 a 24 anys davant el 17% dels majors de 55 anys), les persones de nacionalitat andorrana (un 38%) i amb estudis secundaris (43%) o universitaris (39%). Per ocupació són els directius, propietaris i comandaments intermedis (50%) i els professionals i tècnics (44%) els que han assistit en major proporció a algun esdeveniment esportiu.

3.10.- Quina valoració faria de l'oferta dels museus i exposicions, cinema, teatre, concerts i esdeveniments esportius que pot trobar a Andorra?

| | Molt bona | Bona | Regular | Dolenta | Molt dolenta | Ns/nc |
|-----------|-----------|-------|---------|---------|--------------|-------|
| Museus | 9,2% | 49,7% | 12,7% | 1,0% | | 27,5% |
| Cinema | 7,6% | 41,3% | 15,8% | 3,5% | ,8% | 30,9% |
| Teatre | 4,8% | 29,2% | 14,9% | 3,4% | ,6% | 47,0% |
| Concerts | 5,8% | 31,0% | 14,8% | 4,8% | ,9% | 42,8% |
| Esportius | 4,8% | 28,6% | 15,9% | 3,5% | ,7% | 46,6% |

Un 59% de la població qualifica de bona o molt bona l'oferta de museus, mentre que un 13% la considera regular (ni bona ni dolenta) i només un 1% pensa que és dolenta. Prop d'un 28% no ha valorat aquesta oferta (no sap o no contesta).

Pel que fa a l'oferta de cinema a Andorra, el 49% de la població pensa que és bona o molt bona, un 16% regular i un 4% la qualifica de dolenta, mentre que un 31% no ha respost.

El 34% considera que l'oferta de teatre és bona o molt bona, un 15% la qualifica de regular i un 4% de dolenta, destacant que gairebé la meitat (47%) no n'ha fet cap valoració.

Les dones i les persones de més edat, així com les persones no andorranes i amb estudis primaris o sense estudis són les que en major proporció no han respost, de manera que tot i que els homes, els més joves, les persones de nacionalitat andorrana i amb estudis superiors qualifiquen en major proporció de bona l'oferta de museus i de cinema a Andorra, també tenen proporcions superiors en qualificar-la de regular, ja que són les que més han respost. En la valoració de l'oferta de teatre també es produeix aquesta tendència en funció de la nacionalitat i el nivell d'estudis, mentre que en funció del sexe no hi ha diferències significatives i en funció de l'edat destaca que els més joves són els que consideren en menor proporció que hi ha una bona oferta.

Un 37% de les persones enquestades pensen que l'oferta de concerts és bona o molt bona, un 15% considera que és regular i un 6% considera que és dolenta, mentre que un 43% no ha respost.

Els homes i els més joves, han qualificat l'oferta de concerts de regular o dolenta en major proporció que les dones i la gent de més edat, que han dit en major proporció que hi ha una bona oferta, tot i que també han respost en menor proporció. Els andorrans i les persones amb estudis secundaris i universitaris han qualificat en major proporció l'oferta de concerts com a bona o molt bona, però també com a regular i dolenta ja que són els que més han respost, mentre que els no andorrans i amb estudis primaris són els que no han respost en major proporció.

En conjunt un 33% també qualifica l'oferta d'esdeveniments esportius com a bona o molt bona, un 16% com a regular i un 4% com a dolenta, mentre que una gran part de la població (47%) no ha respost.

En aquest cas, els homes presenten valors superiors en totes les respostes ja que han valorat en major proporció que les dones l'oferta d'esdeveniments esportius (un 37% dels homes i un 47% de les dones no han respost). També s'observa que els més joves, les persones de nacionalitat andorrana i amb estudis secundaris i universitaris han valorat en major proporció aquesta oferta i presenten percentatges superiors en gairebé totes les respostes que les persones de més edat, de nacionalitat no andorrana i amb estudis primaris, que són les que en major proporció no han respost.

Cal destacar que, en tots els casos, la majoria (més del 50%) de les persones que no han visitat cap museu o no han assistit en el darrer any a les diferents activitats culturals no han fet una valoració de l'oferta que hi ha a Andorra, i les persones que han assistit a les diferents activitats valoren més positivament l'oferta d'Andorra.

3.11.- Quin nivell de satisfacció té en relació a l'oferta cultural d'Andorra?

| | Freqüència | Percentatge |
|-------------------------------|------------|-------------|
| Molt satisfet/a | 37 | 4,1 |
| Satisfet/a | 454 | 50,4 |
| Ni satisfet/a ni insatisfet/a | 234 | 25,9 |
| Insatisfet/a | 47 | 5,2 |
| Molt insatisfet/a | 2 | ,3 |
| Ns/nc | 128 | 14,2 |
| Total | 902 | 100,0 |

En demanar pel nivell de satisfacció en general per l'oferta cultural d'Andorra la majoria declaren que n'estan satisfets o molt satisfets (54%), un 26% ni satisfets ni insatisfets i un 5% estan insatisfets o molt insatisfets. El 14% restant no ha respost.

No s'observen diferències significatives entre homes i dones, però en funció de l'edat augmenta la proporció de persones que estan satisfetes entre les majors de 40 anys (també són els que menys han respost), mentre que els més joves (tot i que majoritàriament també estan satisfets) declaren en major proporció que els més grans que no estan satisfets ni insatisfets o que estan insatisfets. En funció de la nacionalitat, els andorrans tenen proporcions superiors en totes les respostes ja que són els que més han respost, mentre que els portuguesos són els que menys han respost. Segons el nivell de formació, les persones amb estudis primaris són les que menys han respost i per això tenen proporcions inferiors en totes les respostes.

3.12.- Durant l'any 2005 ha passat alguns dies de vacances fora d'Andorra sense comptar els ponts o altres festius?

| | Freqüència | Percentatge |
|-------|------------|-------------|
| Sí | 743 | 82,4 |
| No | 159 | 17,6 |
| Total | 902 | 100,0 |

El 82% de la població ha passat alguns dies de vacances fora d'Andorra durant l'any 2005. No s'observen diferències entre homes i dones ni en funció de la nacionalitat. Les persones de 25 a 39 anys són les que en major proporció han passat dies de vacances fora d'Andorra (91%) mentre que les majors de 55 anys són les que ho han fet en menor proporció (69%). Relacionat amb l'edat, també s'observa que les persones que tenen estudis primaris (74%) i les jubilades (64%) són les que han passat vacances fora del país en menor proporció, mentre que les que tenen estudis universitaris i les persones amb ocupacions més qualificades són les que han passat vacances fora d'Andorra en major proporció.

3.12.1.- Quants dies de vacances ha passat fora d'Andorra?

| | Freqüència | Percentatge |
|--------------------|------------|-------------|
| Menys de 15 dies | 119 | 16,0 |
| 15 dies | 219 | 29,5 |
| Entre 16 i 29 dies | 127 | 17,1 |
| 30 dies | 174 | 23,5 |
| Més de 30 dies | 103 | 13,9 |
| Total | 742 | 100,0 |

La majoria dels que han passat vacances fora del país hi ha estat menys de 30 dies (un 16% menys de 15 dies, un 30% 15 dies i un 17% entre 16 i 29 dies), un 24% ha estat 30 dies de vacances fora d'Andorra i un 14% més de 30 dies.

Les persones no ocupades (jubilats, mestresses de casa...) destaquen entre les que han estat més de 30 dies de vacances fora d'Andorra durant el 2005 (entre els ocupats que han estat més de 30 dies destaca la proporció dels professionals, tècnics o similars del sector de l'ensenyament, que són els treballadors amb més dies de vacances anuals), però les persones jubilades i mestresses de casa també tenen major proporció que la resta entre les que han estat menys de 15 dies, igual que els treballadors de la indústria i la construcció.

3.12.2- Aquestes vacances fora d'Andorra les ha fet o les farà de forma continuada, en dos períodes (d'igual o diferent durada) o en més de dos períodes?

| | Freqüència | Percentatge |
|-----------------------------------|------------|-------------|
| Vacances continuades (un període) | 453 | 61,0 |
| Dos períodes | 203 | 27,4 |
| Més de dos períodes | 86 | 11,5 |
| Ns/Nc | 1 | ,1 |
| Total | 743 | 100,0 |

La majoria de persones que ha fet vacances fora d'Andorra durant l'any 2005 les fa continuades (61%), mentre que un 27% les ha fet en dos períodes i un 12% en tres o més períodes.

3.13.- (Als ocupats) En total quants dies de vacances té al llarg de l'any, sense comptar ponts o altres festius?

| | Freqüència | Percentatge |
|------------------|------------|-------------|
| No té vacances | 7 | 1,1 |
| menys de 15 dies | 4 | ,7 |
| 15 dies | 34 | 5,2 |
| de 16 a 29 dies | 25 | 3,7 |
| 30 dies | 464 | 70,2 |
| més de 30 dies | 111 | 16,8 |
| Depèn de l'any | 3 | ,4 |
| Nc | 12 | 1,8 |
| Total | 661 | 100,0 |

Entre les persones ocupades (N=661), la majoria (el 70%) tenen 30 dies de vacances, un 17% en tenen més de 30 dies i un 11% en té menys de 30 dies (el 2% restant no ha respost o és variable el nombre de dies de vacances). En la majoria dels diferents sectors d'activitat tenen 30 dies de vacances, excepte en l'ensenyament que en tenen majoritàriament més de 30. Entre els sectors que tenen menys de 30 dies de vacances destaquen els serveis empresarials, el sector industrials i garatges, el sector transport i l'hoteleria i restauració, tot i que en haver-hi pocs casos els resultats no són suficientment representatiu de tots sectors. Per ocupacions són els tècnics i professionals (ocupats en sector de l'ensenyament) els que tenen en major proporció més de 30 dies de vacances (un 45%), mentre que els propietaris, directius i comandaments intermedis tot i que majoritàriament també tenen 30 dies de vacances (51%) són els que en major proporció diuen que en tenen menys (un 33% en té menys de 30).

3.14.- Durant quin mes/os ha passat o passarà la major part dels dies de vacances fora d'Andorra? (Multiresposta)

| | Freqüència | Percentatge |
|----------|------------|-------------|
| Gener | 7 | ,9 |
| Febrer | 13 | 1,7 |
| Març | 2 | ,3 |
| Abril | 7 | 1,0 |
| Maig | 24 | 3,3 |
| Juny | 86 | 11,6 |
| Juliol | 217 | 29,2 |
| Agost | 311 | 41,8 |
| Setembre | 72 | 9,6 |
| Octubre | 21 | 2,9 |
| Novembre | 15 | 2,0 |
| Desembre | 36 | 4,8 |
| Ns/Nc | 2 | ,3 |
| Base | 743 | |

En el darrer any la majoria de persones han passat les seves vacances fora d'Andorra els mesos d'estiu, especialment agost (42%) i juliol (29%), seguits de juny (12%) i setembre (10%). En el mes de desembre, un 5% ha passat uns dies de vacances fora d'Andorra, mentre que en la resta de mesos són poques les persones que n'han fet, destacant que els primers quatre mesos de l'any són els que menys han triat per marxar.

3.15.- On ha passat o passarà la major part d'aquests dies de vacances fora d'Andorra?

| | Freqüència | Percentatge |
|---------------|------------|-------------|
| Espanya | 513 | 69,1 |
| França | 41 | 5,5 |
| Portugal | 104 | 14,1 |
| Altres països | 84 | 11,3 |
| Total | 742 | 100,0 |

El 69% de les persones que han fet vacances fora d'Andorra durant l'any 2005, han estat a Espanya (majoritàriament a Catalunya, i en menor proporció a Andalusia, Galícia i València), un 14 % a Portugal (sobretot a poblacions del nord com Viana do Castelo, Porto, Braga...) i un 6% a França (sobretot a poblacions del sud com Perpinyà, Montpeller de la regió de Llenguadoc-Rosselló i a la Costa Brava, o a poblacions del Nord com París i a la regió de Bretanya). La resta (11%) ha estat a altres països.

Els espanyols (88%) i els andorrans (78%) són els que han estat en major proporció de vacances a Espanya, mentre que els portuguesos han anat majoritàriament a Portugal (82%) a passar uns dies de vacances i els francesos a França (64%). Les persones d'altres nacionalitats han estat de vacances principalment a Espanya (54%) i a altres països (38%).

Comunitat d'Espanya on ha anat de vacances:

| | Freqüència | Percentatge |
|----------------------|------------|-------------|
| Catalunya | 275 | 53,5 |
| Andalusia | 55 | 10,7 |
| Galícia | 50 | 9,8 |
| Comunitat Valenciana | 39 | 7,6 |
| Balears | 13 | 2,5 |
| Canàries | 19 | 3,6 |
| Castella Lleó | 15 | 2,9 |
| Astúries | 9 | 1,7 |
| Cantàbria | 8 | 1,6 |
| Extremadura | 8 | 1,6 |
| Aragó | 5 | 1,0 |
| País Basc | 5 | 1,0 |
| Múrcia | 4 | ,8 |
| Comunitat de Madrid | 3 | ,5 |
| Navarra | 3 | ,6 |
| Nc | 3 | ,5 |
| Total | 513 | 100,0 |

Zona de Portugal on ha anat de vacances:

| | Freqüència | Percentatge |
|--------------------|------------|-------------|
| Sud de Portugal | 2 | 1,8 |
| Centre de Portugal | 14 | 12,9 |
| Nord de Portugal | 65 | 62,1 |
| Nc | 24 | 23,2 |
| Total | 104 | 100,0 |

Zona de França on ha anat de vacances:

| | Freqüència | Percentatge |
|------------------|------------|-------------|
| Sud de França | 21 | 51,1 |
| Centre de França | 4 | 9,6 |
| Nord de França | 14 | 33,5 |
| Nc | 2 | 5,7 |
| Total | 41 | 100,0 |

Altres països on ha anat de vacances:

| | Freqüència | Percentatge |
|----------------------|------------|-------------|
| Europa | 27 | 32,1 |
| Sud i Centre Amèrica | 27 | 32,1 |
| Àfrica | 13 | 14,9 |
| Nord Amèrica | 9 | 10,7 |
| Altres | 8 | 9,6 |
| Total | 84 | 100,0 |

3.16.- Ha estat de vacances a un lloc de la costa o de l'interior?

| | Freqüència | Percentatge |
|-----------------------------|------------|-------------|
| A un lloc de la costa | 494 | 66,5 |
| A un lloc de l'interior | 201 | 27,1 |
| Viatjant per diversos llocs | 48 | 6,4 |
| Total | 743 | 100,0 |

La majoria de persones que han anat de vacances fora d'Andorra durant l'any 2005 han esta a un lloc de la costa (67%), mentre que un 27% ha estat a un lloc de l'interior i un 6% viatjant per diferents llocs.

3.17.- On s'ha allotjat o s'allotjarà durant les vacances fora d'Andorra? (Multiresposta)

| | Freqüència | Percentatge |
|--|------------|-------------|
| Casa, apartament o pis propi (segona residència) | 258 | 34,8 |
| Casa de familiars o amics | 207 | 27,9 |
| Hotel, parador, hostel | 194 | 26,1 |
| Casa, apartament o pis llogat per les vacances | 64 | 8,6 |
| Càmping, caravana o bungalow | 37 | 5,0 |
| Altres | 3 | ,4 |
| Base | 742 | |

Un 35% de les persones que han esta de vacances fora d'Andorra s'han allotjat en una casa, pis o apartament propi (segona residència) i un 28% a una casa de familiars o amics, mentre que un 26% ha estat en un allotjament hotelier, un 9% han llogat una casa, pis o apartament per passar les vacances i un 5% ha estat en un càmping.

En funció de la nacionalitat no s'observen diferències significatives en el tipus d'allotjament, i segons la nacionalitat, els andorrans i el grup d'altres nacionalitats són els que han dit en major proporció que s'han allotjat en un hotel (32%), tot i que el grup d'altres nacionalitats (42%) i els francesos (46%) són els que s'han allotjat en major proporció a casa de familiars o amics, mentre que les persones de nacionalitat portuguesa han estat majoritàriament (52%) a una casa de la seva propietat. Els residents espanyols també han estat allotjats en major proporció en una casa o pis propis (37%).

3.18.- (Als que no han passat dies de vacances fora de Andorra) Quin és el motiu principal pel que no ha sortit d'Andorra durant les vacances?

| | Freqüència | Percentatge |
|---|------------|-------------|
| Per motius econòmics | 47 | 29,7 |
| Per problemes de treball (propis o familiars) | 44 | 27,7 |
| Per problemes de salut (propis o familiars) | 35 | 22,2 |
| Perquè no li agrada sortir de casa | 10 | 6,6 |
| Perquè no té vacances | 6 | 4,1 |
| Per raons d'estudis (propis o familiars) | 4 | 2,6 |
| Motius personals i familiars | 4 | 2,6 |
| Perquè descansa més | 4 | 2,6 |
| Altres | 1 | ,6 |
| Ns/nc | 2 | 1,3 |
| Total | 159 | 100,0 |

Entre les persones que no han passat cap dia de vacances fora d'Andorra, un 30% diu que ha estat per motius econòmics, un 28% per problemes de treball i un 22% per problemes de salut. En menor proporció han dit altres raons com que no els agrada sortir (7%), no tenir vacances (4%), per raons d'estudis, motius personals o perquè descansa més.

Les persones de 18 a 24 anys i les de 40 a 54 anys són les que diuen en major proporció que no han anat de vacances per motius econòmics, entre els menors de 40 anys predomina com a motiu els problemes relacionats amb el treball, mentre que la gent de més de 55 anys diuen en major proporció que no ha anat de vacances per problemes de salut. En funció de l'ocupació destaca que els treballadors del comerç i l'hoteleria són els que han dit en major proporció (50%) que no han anat de vacances per problemes relacionats amb el treball, i els treballadors no qualificats i els estudiants han dit en major proporció que no han anat de vacances per motius econòmics (tot i que hi ha pocs casos en aquests grups), mentre que els jubilats diuen majoritàriament que han tingut problemes de salut (relacionat amb l'edat).

4.- POLÍTICA

4.1.- Vostè està interessat/da en la política andorrana?

| | Freqüència | Percentatge |
|-----------------------|------------|-------------|
| Molt interessat/da | 75 | 8,3 |
| Bastant interessat/da | 294 | 32,6 |
| Poc interessat/da | 271 | 30,0 |
| Gens interessat/da | 251 | 27,8 |
| Ns/nc | 11 | 1,3 |
| Total | 902 | 100,0 |

El 41% de la població declara que està molt o bastant interessada en la política andorrana, mentre que el 58% estan poc o gens interessats.

Els homes estan interessants en política andorrana en major proporció que les dones (el 46% dels homes davant el 35% de les dones) i les persones majors de 40 anys estan més interessades (el 48% dels que tenen de 40 a 54 anys i el 41% dels majors de 55 anys) que les més joves (el 38% dels que tenen de 25 a 39 anys i el 31% dels més joves). Per nacionalitats s'observa que els andorrans són els que més s'interessen per la política andorrana (55%), mentre que la resta s'interessen en menor proporció (el 36% dels espanyols, el 33% dels francesos, el 19% dels portuguesos i el 41% del grup d'altres nacionalitats). En funció del nivell d'estudis augmenta la proporció de les persones que s'interessen per la política andorrana entre les que tenen més formació (el 58% dels que tenen estudis universitaris i el 45% dels que tenen estudis secundaris o formació professional, però només el 27% dels que tenen estudis primaris o sense estudis). També s'observa una relació en funció de l'ocupació, ja que les persones amb ocupacions més qualificades s'interessen en major proporció en la política d'Andorra (el 64% dels propietaris, directius i comandaments intermedis, el 55% dels professionals i tècnics i el 54% del personal administratiu), mentre que els treballadors no qualificats són els que menys s'interessen (només el 15%).

4.2.- I està interessat/da en la política d'altres països?

| | Freqüència | Percentatge |
|-------|------------|-------------|
| Sí | 468 | 51,9 |
| No | 425 | 47,2 |
| Ns/nc | 8 | ,9 |
| Total | 902 | 100,0 |

La majoria de la població (52%) afirma que s'interessa en la política d'altres països, mentre que al 47% no li interessa.

Els homes (60%) s'interessen en major proporció que les dones (43%) en la política d'altres països, però no s'observen diferències significatives en funció de l'edat. Per

nacionalitats, els andorrans (59%), el grup d'altres nacionalitats (59%) i els francesos (55%) són els que més s'interessen per la política d'altres països, davant els espanyols (49%) i portuguesos (36%). També augmenta l'interès per la política d'altres països en augmentar el nivell d'estudis (el 35% dels que tenen estudis primaris, el 56% dels que tenen estudis secundaris i el 76% dels que tenen estudis universitaris), i entre les persones amb ocupacions més qualificades (el 71% dels professionals i tècnics, el 69% dels directius i comandaments intermedis i el 54% del personal administratiu) i els estudiants (57%), mentre que els treballadors no qualificats són els que s'interessen en menor proporció (26%).

4.2.1.- De quin país li interessa la política? (Multiresposta)

| | Freqüència | Percentatge |
|-----------------|------------|-------------|
| Espanya | 335 | 71,6 |
| França | 85 | 18,1 |
| Portugal | 38 | 8,2 |
| Catalunya | 29 | 6,1 |
| Del món | 18 | 3,9 |
| Amèrica del sud | 10 | 2,1 |
| Europea | 8 | 1,8 |
| EE.UU | 3 | ,7 |
| Orient mitjà | 2 | ,3 |
| Itàlia | 1 | ,2 |
| Alemanya | 1 | ,2 |
| Euskadi | 1 | ,2 |
| Anglesa | 1 | ,2 |
| Ns/Nc | 5 | 1,1 |
| Base | 468 | |

Entre les persones que s'interessen per la política d'altres països, la majoria (71%) s'interessa per la política espanyola, i en menor proporció per la francesa (18%) o portuguesa (8%). Un 6% específicament diu que s'interessa per la política de Catalunya, mentre que un 4% no especifica cap país en concret i diu que li interessa de tot el món. Al voltant d'un 2% diu que li interessa la política d'Amèrica del sud o europea, i en menor proporció han donat altres respostes (Estats Units, Orient mitjà i altres països). En aquesta pregunta algunes persones han donat més d'una resposta, per aquest motiu el percentatge és superior al 100% (la proporció de cada resposta s'ha calculat sobre les persones que han contestat).

L'interès per la política de diferents països està relacionat amb la nacionalitat de les persones enquestades i el seu país d'origen, ja que els espanyols són els que més s'interessen per la política d'Espanya, els francesos per la de França i els portuguesos per la de Portugal, mentre que els residents d'altres nacionalitats són els que s'interessen en major proporció per la política de diferents països i els andorrans s'interessen sobretot per la política d'Espanya i França.

4.3.- Com qualificaria la situació política general d'Andorra actualment?

| | Freqüència | Percentatge |
|--------------|------------|-------------|
| Molt bona | 9 | 1,0 |
| Bona | 130 | 14,4 |
| Regular | 469 | 52,0 |
| Dolenta | 106 | 11,8 |
| Molt dolenta | 42 | 4,7 |
| Ns/nc | 146 | 16,2 |
| Total | 902 | 100,0 |

Un 15% de la població qualifica la situació política d'Andorra com a bona o molt bona, el 52% considera que és regular (ni bona ni dolenta) i el 16% pensa que és dolenta o molt dolenta. D'altra banda un 16% no ha respost.

La proporció de persones que qualifiquen la situació política de regular ha augmentat respecte l'any anterior, alhora que ha disminuït la proporció dels que la consideren bona i es manté a nivells similars els que pensen que és dolenta.

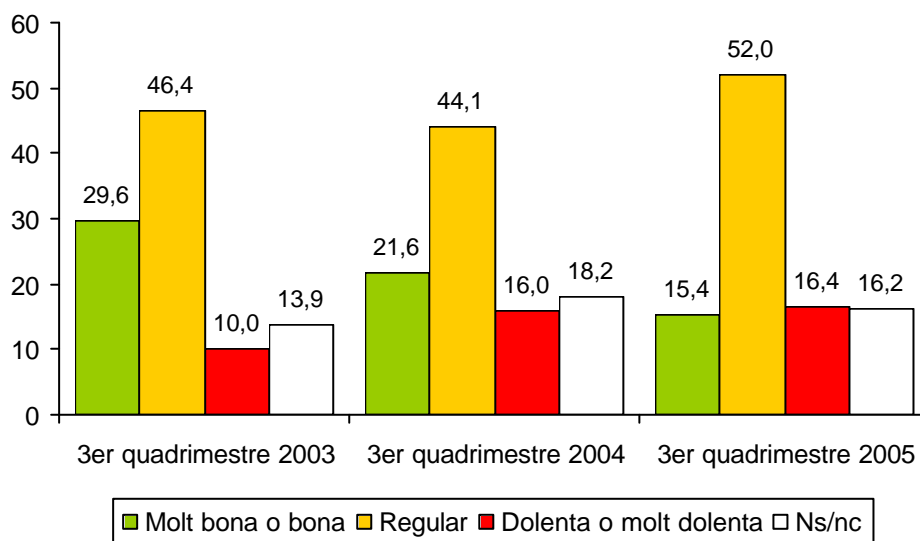

Els homes diuen en major proporció que la situació política actual és bona o molt bona (el 18% dels homes pel 13% de les dones), però també hi ha més proporció que la qualifiquen de dolenta o molt dolenta (el 20% dels homes pel 12% de les dones), mentre que hi ha més proporció de dones que no responen a aquesta pregunta (el 22% de les dones no ha respost pel 11% dels homes).

En funció de l'edat, els majors de 55 anys i els més joves són els que més qualifiquen la situació de bona o molt bona (el 22% en els dos casos), però els més grans són també els que en major proporció no han respost (un 22%). Els que tenen entre 25 i 54 anys són els que qualifiquen en major proporció la situació política de regular.

Per nacionalitat, destaca que els andorrans són els que més responen (només un 6% no respon) i també són els més crítics (un 21% la qualifica de dolenta o molt dolenta), degut a que estan més implicats amb aquest tema (tenen plens drets polítics).

També hi ha més proporció de persones que responen entre els que tenen estudis secundaris i universitaris (un 11% en els dos casos no han respost, mentre que la proporció dels que responen entre els que tenen estudis primaris o inferiors és del 25%), i també diuen en major proporció que la situació política és dolenta o molt dolenta (un 20% dels que tenen estudis secundaris i un 17% dels que tenen formació universitària, pel 13% dels que tenen estudis primaris).

En relació a l'ocupació també s'observen diferències significatives, ja que els que menys responen són els treballadors no qualificats (un 32%), els jubilats (26%) i les mestresses de casa (19%), i els més crítics són els estudiants (un 26% qualifica la situació política de dolenta o molt dolenta), els professionals i tècnics (21%), els treballadors de la indústria i la construcció (21%) i els directius, propietaris i comandaments intermedis (20%).

4.4.- En quina mesura s'interessa vostè per...?

| | Molt | Bastant | Poc | Gens | Ns-Nc |
|--------------------------|-------|---------|-------|-------|-------|
| Govern | 12,6% | 47,7% | 25,0% | 10,3% | 4,4% |
| Comuns | 11,0% | 51,3% | 22,6% | 10,9% | 4,3% |
| Partits polítics | 4,8% | 25,8% | 34,6% | 29,1% | 5,7% |
| Sindicats | 4,1% | 17,4% | 33,5% | 37,4% | 7,6% |
| Qüestions internacionals | 8,1% | 43,9% | 25,9% | 17,3% | 4,8% |

4.4.1.- El que fa el Govern

Un 60% de la població s'interessa pel que fa el Govern, davant el 35% que s'interessa poc o gens (un 4% no ha respost). La proporció de persones que s'interessen molt o bastant ha augmentat respecte l'any 2004 (46%), superant el nivell de persones interessades del 2003 (56%).

Els homes s'interessen en major proporció pel que fa el Govern (el 66%) que les dones (el 54%), i augmenta l'interès en funció de l'edat (el 54% dels que tenen entre 18 i 24 anys i el 59% dels que tenen entre 25 i 39 anys s'interessen molt o bastant, pel 63% dels que tenen entre 40 i 54 anys i el 61% dels majors de 55 anys). En funció de la nacionalitat, els andorrans (71%) són els que s'interessen en major proporció pel que fa el Govern, mentre que els portuguesos (43%) són els que s'interessen en menor proporció. També augmenta l'interès entre els que tenen nivells més alts (el 47% dels que tenen estudis primaris, el 66% dels que tenen estudis secundaris i el 74% dels que tenen estudis universitaris s'interessen molt o bastant), i en funció de l'ocupació destaquen els professionals i tècnics (77%), els propietaris, directius i comandaments intermedis (75%) i el personal administratiu (67%) entre els que s'interessen més pel que fa el Govern, mentre que només ho fan un 36% dels treballadors no qualificats.

4.4.2.- El que fan els comuns

Un 62% de les persones enquestades s'interessa molt o bastant pel que fan els comuns, mentre que un 34% diu que s'interessa poc o gens i un 4% no ha respost. S'han obtingut resultats molt similars als de l'any 2003, mentre que l'any 2004 s'observava una disminució de l'interès (l'any 2004 el 50% declarava que s'interessa molt o bastant pel que fan els comuns i un 45% que s'interessava poc o gens, mentre que en l'observatori de l'any 2003 hi havia un 61% dels enquestats que s'interessaven molt o bastant i un 35% s'interessava poc o gens).

En aquest cas no s'observen diferències significatives entre l'interès d'homes i dones, i en funció de l'edat destaca que entre els més joves hi ha una menor proporció que declara estar molt o bastant interessats (el 59% dels que tenen entre 18 i 24 anys). Les persones de nacionalitat andorrana (69%) són les que diuen en major proporció que s'interessen pel que fan els comuns. L'interès pel que fan els comuns també augmenta al passar als nivells d'estudis més alts (del 51% dels que tenen estudis primaris, al 69% dels que tenen estudis secundaris i al 71% dels que tenen estudis universitaris), i en funció de l'ocupació destaca un major interès de les persones amb ocupacions més qualificades: el 80% del personal administratiu, el 74% dels propietaris, directius i comandaments intermedis i el 70% dels professionals i tècnics, que juntament amb les mestresses de casa (72%) són els que més s'interessen per les activitats dels comuns, mentre que els grups amb menor percentatge dels que s'interessen són els treballadors no qualificats (40%) i els treballadors del comerç, l'hoteleria i els serveis personals (53%).

4.4.3.- Les activitats dels partits polítics

Només un 31% dels enquestats declaren que s'interessen molt o bastant pel que fa a les activitats dels partits polítics, mentre que el 64% s'interessen poc o gens (un 6% no ha respost). Comparant amb els resultats obtinguts en aquesta mateixa pregunta en Observatoris anteriors, ha augmentat la proporció dels que s'interessen molt o bastant (només era del 21% els anys anteriors), però majoritàriament també declaraven poc interès per les activitats dels partits polítics (69%).

Els homes diuen en major proporció que s'interessen molt o bastant per les activitats dels partits polítics que dones (el 33% dels homes davant el 29% respectivament). En relació a l'edat augmenta la proporció dels que s'interessen per les activitats dels partits polítics entre els més grans (s'interessen molt o bastant el 23% dels que tenen entre 18 i 24 anys, el 25% dels que tenen entre 25 i 39 anys, el 35% dels que tenen entre 40 i 54 anys i el 36% dels majors de 55 anys). Els andorrans també són els que més interès declaren (el 40% està molt o bastant interessat) mentre que la resta de grups s'interessen en menor proporció (entre un 21% i un 27%), fet que es pot relacionar amb la participació política i el dret a vot en exclusiva pels nacionals. En relació al nivell d'estudis, estan molt o bastant interessades en major proporció les persones que tenen més formació (el 23% dels que tenen estudis primaris, el 37% dels que tenen estudis secundaris i el 33% dels que tenen estudis universitaris), i segons l'ocupació destaca que els directius, propietaris i comandaments intermedis (43%), els professionals, tècnics i similars (31%), i el personal administratiu (31%), juntament amb les

mestresses de casa (35%) són els que s'interessen molt o bastant en major proporció, mentre que els treballadors no qualificats (12%) són els que menys s'interessen.

4.4.4.- Les activitats dels sindicats

Aproximadament un 22% de la població declara que s'interessa molt o bastant per les activitats dels sindicats, mentre que la majoria (el 71%) s'interessa poc o gens i un 8% no ha respost. S'ha recuperant pràcticament el nivell de l'any 2003 (el 20% s'interessava molt o bastant per les activitats dels sindicats i el 69% poc o gens) després d'haver disminuït lleugerament la proporció dels que s'interessaven l'any 2004 (només un 16% de la població s'interessava molt o bastant).

En funció del sexe no s'observen diferències significatives, i per edats s'interessen en major proporció les persones entre 40 i 54 anys (24%). Per nacionalitats, els andorrans són els que declaren en major proporció que s'interessen per les activitats dels sindicats (28%) i també són els que més responen. En funció del nivell d'estudis, s'interessen en major proporció les persones amb estudis secundaris (28%) i universitaris (27%), i segons l'ocupació els que s'interessen més són les persones amb ocupacions més qualificades: els professionals tècnics i similars, els directius i comandaments intermedis i el personal administratiu (al voltant del 27%), i els que amb menor proporció diuen que s'interessen són els treballadors no qualificats (13%).

4.4.5.- Les qüestions internacionals

Un 52% de la població s'interessa molt o bastant per les qüestions internacionals, davant el 43% que s'interessa poc o gens (un 5% no ha respost), disminuint respecte l'any 2004 (el 61% s'interessava molt o bastant i el 33% s'interessava poc o gens) i l'any 2003 (el 55% s'interessava molt o bastant, mentre que un 38% deia que s'interessava poc o gens).

Hi ha més proporció d'homes (58%) que de dones (45%) que s'interessen molt o bastant per aquestes qüestions i també s'interessen en major proporció les persones que tenen entre 40 i 54 anys (56%). En funció de la nacionalitat els andorrans (61%) i el grup d'altres nacionalitats (62%) són els que s'interessen en major proporció, i també declaren més interès els que tenen estudis universitaris (el 80% s'interessa molt o bastant) i els que han cursat batxillerat o Formació Professional (el 56%) que els que tenen estudis primaris (33%). Segons l'ocupació, declaren més interès els professionals i tècnics (79%), els directius, propietaris i comandaments intermedis (68%) i el personal administratiu (52%).

4.5.- I en general, com qualificaria l'actuació de les següents institucions i organismes d'Andorra?

| | Bona | Regular | Dolenta | Ns/nc |
|-----------------------------|-------|---------|---------|-------|
| Govern | 20,9% | 50,2% | 12,9% | 16,0% |
| Comú de la parròquia on viu | 41,2% | 36,7% | 9,8% | 12,3% |
| Partits polítics | 13,2% | 42,0% | 10,2% | 34,7% |
| Associacions sindicals | 12,3% | 27,1% | 7,4% | 53,2% |

4.5.1.- Govern

La meitat de les persones enquestades (50%) consideren que l'actuació del Govern és regular i un 21% la qualifica de bona, mentre que un 13% la qualifica de dolenta i un 16% no ha respost. Respecte a anys anteriors, s'observa una tendència a la disminució dels que qualifiquen l'actuació del Govern de bona i un lleuger augment dels que la consideren dolenta i dels que no responen.

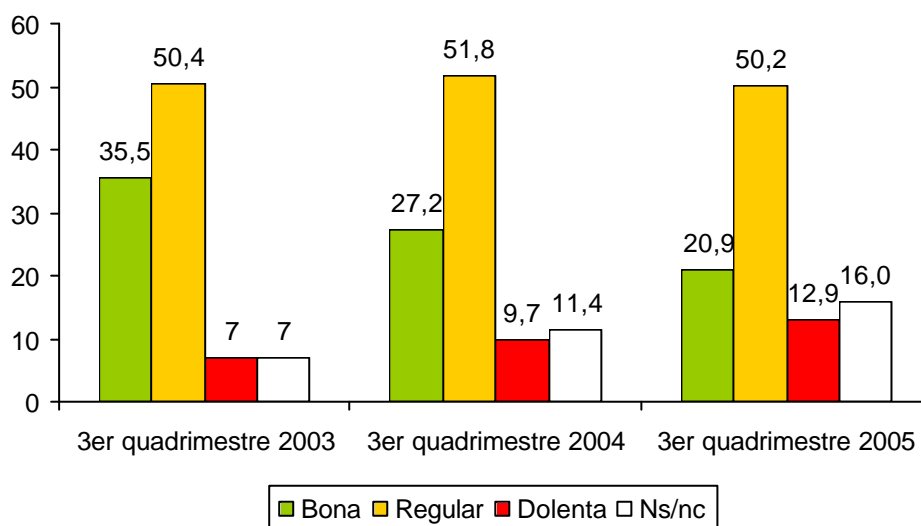

Els homes qualifiquen l'actuació del Govern de bona en major proporció que les dones (el 25% i el 16% respectivament), però les dones són les que menys responen (el 20% de les dones pel 12% dels homes no responen). Les persones majors de 55 anys i els més joves són els que qualifiquen l'actuació del Govern de bona en major proporció que els altres grups (el 26% dels majors de 55 anys i el 25% dels més joves), i els més grans són els que en menor proporció la consideren dolenta (9%), però que també són els que menys responen (gairebé el 26% Ns/nc). En funció de la nacionalitat, els andorrans (23%), el grup d'altres nacionalitats (23%) i els francesos (34%) són els que consideren en major proporció que l'actuació del Govern és bona, si bé els andorrans i els francesos també són els que la qualifiquen en major proporció de dolenta (el 18%) perquè són els que han respost en major proporció. En funció del nivell d'estudis, els que tenen estudis primaris o sense estudis són els que diuen en menor proporció que l'actuació del Govern és bona, regular o dolenta perquè són els que menys han respost (un 25% Ns/nc). Segons l'ocupació els professionals i tècnics i els estudiants són els més crítics,

ja que són els que més qualifiquen l'actuació del Govern com a dolenta (un 20% i un 21% respectivament), però en general les persones amb ocupacions més qualificades també són les que més han respost (en la resta hi ha més proporció de Ns/Nc).

4.5.2.- Comú de la seva parròquia

Un 41% de les persones enquestades consideren que l'actuació del comú de la parròquia on viuen és bona, mentre que un 37% la qualifiquen de regular, i un 10% considera que és dolenta (aproximadament un 12% no ha respost). Els resultats són similars als de l'any anterior amb una lleugera disminució dels que qualifiquen l'actuació del comú de regular i un augment dels que no han respost.

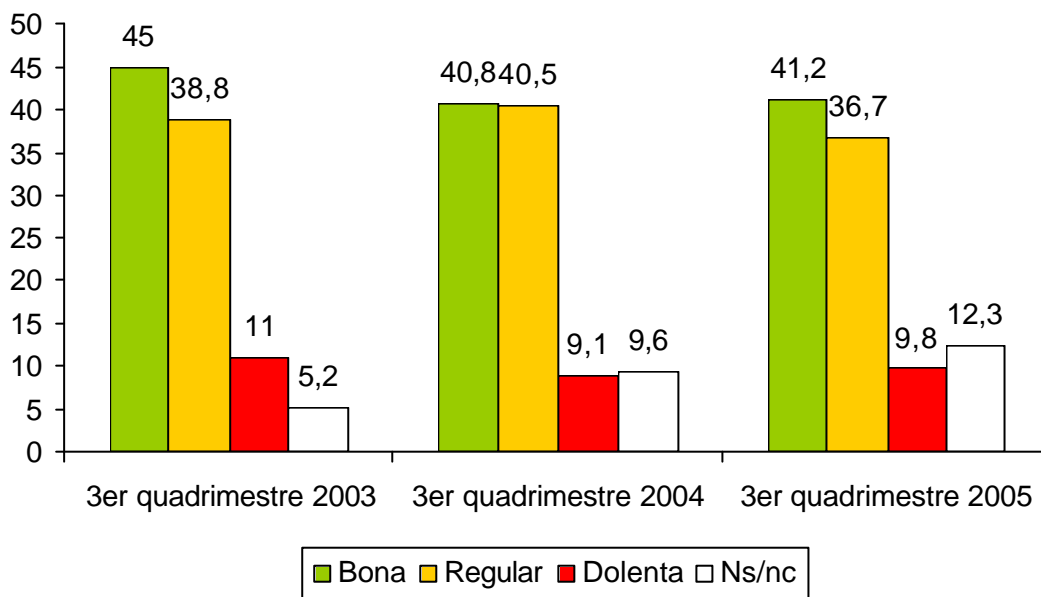

No s'observen diferències significatives entre homes i dones en la qualificació de l'actuació del comú de la seva parròquia. En funció de l'edat, s'observa que els més joves i els més grans són els que la qualifiquen de bona en major proporció (46%), si bé amb l'edat també augmenta la proporció dels que no responen. Per nacionalitats, els francesos (el 60%) i el grup d'altres nacionalitats (59%) són els que amb major proporció la qualifiquen de bona, i segons la parròquia de residència, els que viuen a Encamp (49%), Canillo (50%) i a Escaldes-Engordany (52%) són els que en major proporció qualifiquen de bona l'actuació dels respectius comuns. Les persones que tenen estudis universitaris són les que més diuen que l'actuació del comú és regular (44%) si bé destaca que un 21% dels que tenen estudis primaris no han respost, i segons l'ocupació, les persones jubilades (47%) i les mestresses de casa (50%) són les que la qualifiquen de bona en major proporció.

4.5.3.- Partits polítics

Un 13% de la població qualifica l'actuació dels partits polítics de bona, un 42% la qualifica de regular i un 10% creu que és dolenta, destacant que un 35% no ha respost. En relació a anteriors Observatoris hi ha petites oscil·lacions, destacant l'elevada proporció de persones que no responen (tot i que ha disminuït lleugerament).

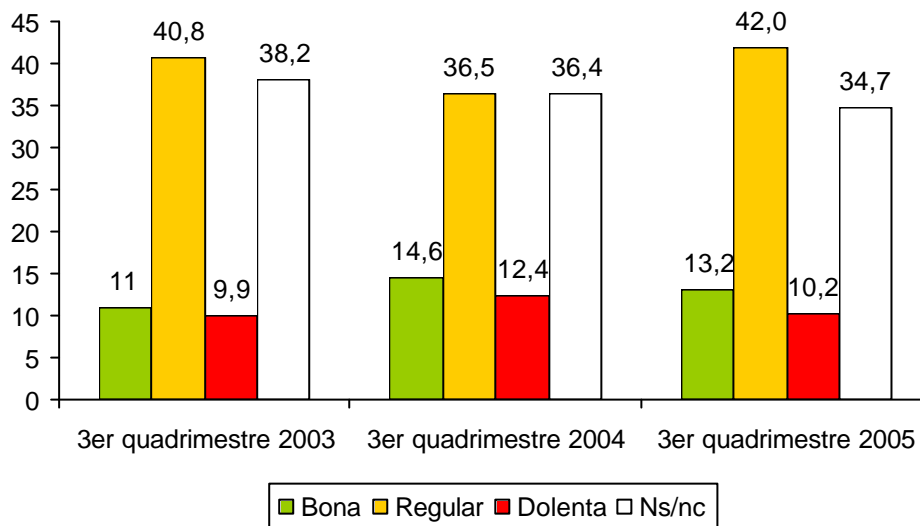

El 16% dels homes i el 10% de les dones consideren que l'actuació dels partits polítics és bona, si bé cal destacar que les dones no han respost en major proporció (un 40% de les dones no han respost davant un 30% dels homes). En funció de l'edat, no s'observa una relació significativa, i en funció de la nacionalitat destaca que els andorrans són els que més han respost (només un 17% no ha contestat), mentre que en la resta de grups la majoria no han respost (el 45% dels espanyols, el 55% dels francesos, el 46% dels portuguesos i el 45% del grup d'altres nacionalitats). També han respost en major proporció les persones que tenen nivells d'estudis més alts (el 46% dels que tenen estudis primaris no han respost, el 31% dels que tenen estudis secundaris i el 21% dels que tenen estudis universitaris). En funció de l'ocupació els grups que més han respost són les persones amb ocupacions més qualificades (directius i comandaments intermedis, professionals i tècnics i personal administratiu).

4.5.4.- Associacions sindicals

Un 12% de la població qualifica l'actuació dels sindicats de bona, un 27% considera que és regular i un 7% la qualifica de dolenta, però més de la meitat dels enquestats (53%) no han respost, proporció molt similar a la dels Observatoris d'anys anteriors.

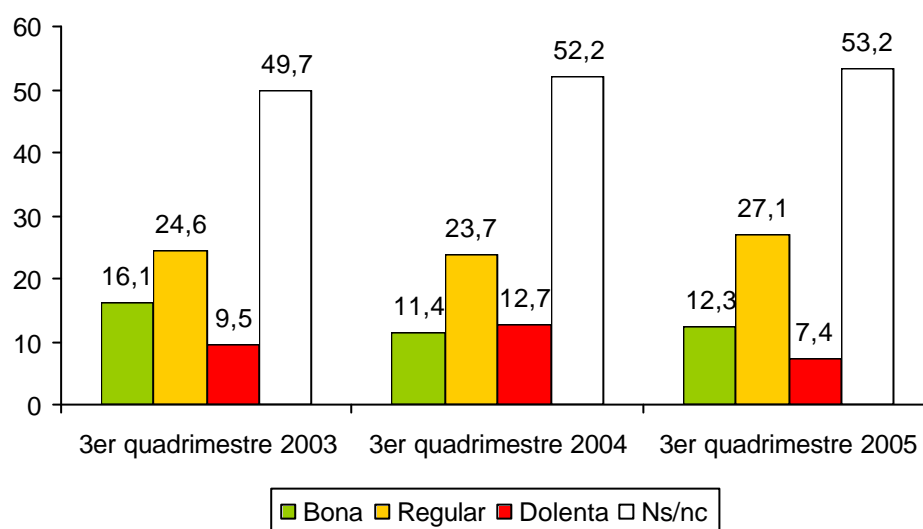

Els homes qualifiquen en major proporció l'actuació dels sindicats de bona (16%) i de dolenta (9%) que les dones, ja que ells han respost en major proporció (un 58% de les dones no ha respost davant del 49% dels homes). També augmenta la proporció de no resposta al passar als grups de més edat (del 47% dels que tenen entre 18 i 24 anys al 63% dels majors de 55 anys). Per nacionalitats destaca que el 19% dels andorrans qualifiquen com a bona l'actuació dels sindicats i també diuen en major proporció que la resta de grups que és dolenta (un 9%), atès que són els que més han respost (un 41% dels andorrans no ha respost, mentre que el percentatge de no resposta en els altres grups és més alt: entre el 58% i el 69%). En augmentar el nivell d'estudis també hi ha més persones que han respost (no ha contestat el 65% dels que tenen estudis primaris o inferiors, el 49% dels que tenen estudis secundaris o formació professional i el 40% dels que tenen estudis universitaris). En funció de l'ocupació, les persones amb ocupacions més qualificades són les que més han respost sobre l'actuació dels sindicats.

5.- POLÍTICA LINGÜÍSTICA

5.1.- Quina és la seva llengua materna (la llengua en què va aprendre a parlar)?

| | Freqüència | Percentatge |
|-----------|------------|-------------|
| Català | 350 | 38,8 |
| Espanyol | 319 | 35,4 |
| Francès | 48 | 5,4 |
| Portuguès | 135 | 15,0 |
| Altres | 49 | 5,5 |
| Total | 902 | 100,0 |

Gairebé un 39% de la població enquestada té com a llengua materna el català (incloent el 0,4% que declara com a llengua materna el valencià), un 35% l'espanyol, un 15% va aprendre a parlar en portuguès, un 5% en francès i el 6% en altres llengües (gallec, anglès, àrab, hindú...).

La proporció de persones que tenen com a llengua materna el català, és més elevada entre els majors de 55 anys (un 58%), mentre que els més joves diuen en major proporció que el castellà és la seva llengua materna (un 48% dels que tenen entre 18 i 24 anys). Les persones de nacionalitat andorrana tenen majoritàriament com a llengua materna el català (64%), mentre que la majoria dels residents espanyols tenen com a llengua materna l'espanyol (56% de les persones de nacionalitat espanyola van aprendre a parlar en espanyol i un 36% en català). Pel 92% dels francesos la seva llengua materna és el francès i pel 96% dels portuguesos és el portuguès, mentre que el grup d'altres nacionalitats tenen com a llengua materna en primer lloc l'espanyol (51%) i en segon lloc altres llengües (39%). En funció del nivell d'estudis destaca que les persones amb formació universitària són les que tenen en major proporció el català com a llengua materna (un 54%), i també ho diuen en major proporció els directius, propietaris i comandaments intermedis (58%), els professionals i tècnics (50%) i el personal administratiu (47%).

5.2.- Quina creu que és la llengua més parlada a Andorra? (multiresposta)

| | Freqüència | Percentatge |
|-----------|------------|-------------|
| Català | 166 | 18,4 |
| Espanyol | 619 | 68,7 |
| Portuguès | 114 | 12,7 |
| Anglès | 1 | ,1 |
| Ns/Nc | 12 | 1,4 |
| Base | 902 | |

Gairebé un 69% de la població pensa que l'espanyol és la llengua més parlada a Andorra, un 18% diu que és el català i un 13% considera que es parla més en portuguès. En aquest cas, algunes persones han donat més d'una resposta, de manera que hi ha més respostes que persones i per aquest motiu el percentatge és superior a 100.

En totes les franges d'edat es considera que la llengua més parlada a Andorra és l'espanyol, però ho diuen en major proporció els més joves, les persones de nacionalitat portuguesa, francesa i andorrana, així com les persones amb estudis secundaris o universitaris, els directius, propietaris i comandaments intermedis i els estudiants, en tots els casos amb proporcions superiors al 72%.

5.3.- Quina llengua utilitza més habitualment per comunicar-se? (multiresposta)

| | Freqüència | Percentatge |
|-----------|------------|-------------|
| Català | 525 | 58,3 |
| Espanyol | 337 | 37,3 |
| Francès | 20 | 2,2 |
| Portuguès | 32 | 3,5 |
| Altres | 5 | ,5 |
| Base | 902 | |

Tot i que el resultat de la pregunta anterior indica que la percepció de la població és que l'espanyol és la llengua més parlada a Andorra, en demanar quina és la llengua que utilitzen més habitualment per comunicar-se la majoria de les persones enquestades (58%) diuen que és el català, davant un 37% que utilitzaria habitualment l'espanyol. Aquesta aparent contradicció podria explicar-se d'una banda per una percepció generalitzada del predomini de l'espanyol que no es correspongui amb la realitat (que en realitat no sigui tan elevat), i d'altra banda per una tendència a declarar el català com a llengua habitual en major mesura del que s'utilitza realment, com a resposta suposadament més desitjable...

Les persones que tenen com a llengua materna el català també utilitzen majoritàriament aquesta llengua (98%), mentre que els que tenen com a llengua materna l'espanyol utilitzen sobretot l'espanyol (56%) i en menor proporció el català (42%). Entre les persones de llengua materna francesa un 46% diuen que habitualment utilitzen el català, un 29% utilitza l'espanyol i un 25% el francès, mentre que les persones de llengua materna portuguesa utilitzen habitualment l'espanyol (67%) i en menor proporció el portuguès (22%) i el català (10%). Pel que fa a les persones que van aprendre a parlar amb altres llengües també utilitzen en major proporció l'espanyol (71%) que el català (25%).

En funció de l'edat s'observa que les persones entre 18 i 24 anys són les que declaren en major proporció que habitualment utilitzen l'espanyol (un 58%, davant el 42% que utilitza habitualment el català), mentre que els majors de 55 anys són els que més diuen que utilitzen el català (un 69% utilitza el català davant el 30% que utilitza l'espanyol). Les persones de nacionalitat andorrana diuen majoritàriament que utilitzen el català (un 85%), i en menor proporció els espanyols (un 56% utilitza el català i un 43% l'espanyol), els francesos (un 36% utilitza el català, un 32% l'espanyol i un 33% el francès), els portuguesos (només un 9% utilitza habitualment el català, pel 66% que utilitza l'espanyol i el 24% que utilitza el portuguès) i el grup d'altres nacionalitats (un 16% diu que utilitza el català i el 84% l'espanyol). També destaca que augmenta la proporció de persones que utilitzen el català entre les que fa més anys que resideixen a

Andorra i també l'utilitzen més les persones amb nivell d'estudis secundaris i universitaris i amb ocupacions més qualificades.

5.4.- Considera que el català és necessari per integrar-se a Andorra?

| | Freqüència | Percentatge |
|-------|------------|-------------|
| Sí | 719 | 79,7 |
| No | 162 | 18,0 |
| Ns/nc | 21 | 2,3 |
| Total | 902 | 100,0 |

Aproximadament el 80% de la població pensa que el català és necessari per integrar-se a Andorra i només un 18% no el considera necessari. Les persones de llengua materna catalana i francesa són les que han dit en major proporció que és necessari el català per integrar-se al país (un 86% i un 83% respectivament).

En tots els casos es considera majoritàriament que el català és necessari per integrar-se a país, però ho diuen en major proporció les persones majors de 40 anys, les persones de nacionalitat andorrana, francesa i el grup d'altres nacionalitats, així com les persones amb estudis secundaris o universitaris.

5.5.- Considera necessari demanar un certificat de català per renovar el permís de residència?

| | Freqüència | Percentatge |
|-------|------------|-------------|
| Sí | 392 | 43,5 |
| No | 430 | 47,7 |
| Ns/nc | 79 | 8,8 |
| Total | 902 | 100,0 |

Un 48% de la població no considera necessari demanar un certificat de català per renovar el permís de residència a Andorra, mentre que gairebé un 44% pensa que sí és necessari i un 9% no ha respost. Les persones de llengua materna catalana (un 63%) i les que utilitzen habitualment el català (57%) són les que consideren en major proporció que és necessari demanar aquest certificat de català.

Les persones que ho consideren necessari en major proporció són les majors de 55 anys (un 52%), les persones de nacionalitat andorrana (56%) i amb estudis universitaris (52%), així com els professionals i tècnics (55%).

5.6.- Pensa que les persones que acreditin coneixements de català haurien d'accedir a la nacionalitat andorrana amb un termini més curt de residència a Andorra?

| | Freqüència | Percentatge |
|-------|------------|-------------|
| Sí | 488 | 54,1 |
| No | 307 | 34,1 |
| Ns/nc | 107 | 11,8 |
| Total | 902 | 100,0 |

La majoria de les persones enquestades (54%) es mostren d'acord amb que s'escurci el termini per accedir a la nacionalitat andorrana per les persones que acreditin coneixements de català, mentre que un 34% no hi estaria d'acord i un 12% no ha contestat.

Els més joves (entre 18 i 39 anys) estarien d'acord amb aquesta mesura en major proporció igual que les persones de nacionalitat francesa i espanyola. També ho diuen en major proporció les persones amb estudis secundaris, però cal destacar que les persones amb estudis primaris són les que menys han respost (un 19% no ha contestat). En relació a les ocupacions, els grups que es mostren més favorables a escurçar el termini per accedir a la nacionalitat andorrana en el cas de que s'acreditin coneixements de català, són els propietaris, directius i comandaments intermedis, i els estudiants.

5.7.- Considera que les empreses han d'oferir formació de català gratuïta i en horari laboral als treballadors que atenen el públic?

| | Freqüència | Percentatge |
|-------|------------|-------------|
| Sí | 770 | 85,4 |
| No | 102 | 11,3 |
| Ns/nc | 30 | 3,3 |
| Total | 902 | 100,0 |

També hi ha un acord majoritari per tal que les empreses ofereixin formació de català gratuïta i en horari laboral per als treballadors que desenvolupen tasques d'atenció al públic. Així, un 85% hi estaria d'acord, davant un 11% que no ho considera necessari.

Les persones que tenen com a llengua materna el francès (92%) i el portuguès (90%) són les consideren en major proporció que les empreses haurien d'oferir aquesta formació.

Hi estan d'acord en major proporció les persones de menys de 40 anys, i en funció de la nacionalitat no s'observa una relació significativa tot i que ho diuen en major proporció les persones no andorranes. Tampoc són significatives les diferències en funció del nivell d'estudis destaca que hi estan d'acord en una proporció superior (més del 90%) els treballadors del comerç, hoteleria i serveis personals, els treballadors no qualificats i els professionals i tècnics.

5.8.- Creu que és efectiu que les empreses ofereixin incentius (més salari, més flexibilitat d'horari...) perquè els treballadors millorin el nivell de català per atendre el públic?

| | Freqüència | Percentatge |
|-------|------------|-------------|
| Sí | 768 | 85,2 |
| No | 96 | 10,6 |
| Ns/nc | 38 | 4,2 |
| Total | 902 | 100,0 |

El 85% de les persones enquestades consideren efectius els incentius per tal que els treballadors millorin el seu nivell de català per atendre el públic, mentre que un 11% pensa que no seria efectiu (un 4% no ha respost).

En funció de l'edat, els diferents grups hi estan d'acord entre un 86% i un 88% excepte els majors de 55 anys (80%). Segons la nacionalitat també és superior l'acord entre les persones de nacionalitat no andorrana (sobretot els portuguesos amb un 93%), mentre que els andorrans també ho consideren efectiu però en una proporció inferior (81%). Les persones amb estudis primaris són les que responen afirmativament en major proporció (87%) i les persones amb estudis universitaris les que ho diuen en una proporció lleugerament inferior (81%). En funció de l'ocupació, els propietaris, directius i comandaments intermedis són els que consideren efectius aquests incentius en menor proporció (75%).

6.- ESPORT

6.1.- Podria dir-nos si actualment vostè fa esport o alguna activitat física regularment (almenys un cop al mes)?

| | Freqüència | Percentatge |
|-----------------|------------|-------------|
| Sí, faig esport | 408 | 45,2 |
| No en faig | 494 | 54,8 |
| Total | 902 | 100,0 |

El 55% de la població no practica esport regularment, mentre que un 45% sí que en fa. La proporció és molt similar a la registrada en l'Observatori del segon quadrimestre del 2003 quan un 53% deia que practicava esport regularment davant el 46% que no ho feia.

Els homes (54%) practiquen esport amb major proporció que les dones (36%), i també en practiquen més les persones joves (un 52% dels que tenen entre 18 i 24 anys i un 54% dels que tenen entre 25 i 39 anys) que les de més edat (un 32% dels majors de 55 anys). La pràctica de l'esport també augmenta entre les persones amb més formació (en practiquen un 30% dels que tenen estudis primaris, un 51% dels que tenen estudis secundaris i un 64% dels que tenen estudis universitaris). De fet, si bé en tots els nivells d'estudi les persones de més edat són les que menys practiquen esport, cal destacar que en cada franja d'edat augmenta significativament la pràctica d'esport entre les persones amb més nivell d'estudis, de manera que fins i tot controlant l'efecte de l'edat el nivell formatiu és un factor molt correlacionat amb la pràctica d'esport.

Les persones de nacionalitat andorrana i francesa (un 56% en els dos casos) practiquen esport en major proporció que la resta de grups (un 42% dels espanyols, un 37% del grup d'altres nacionalitats i un 23% dels portuguesos). I per ocupacions, la majoria dels directius, propietaris i comandaments intermedis, dels professionals i tècnics i del personal administratiu que practiquen esport, així com el 50% dels estudiants, mentre que els treballadors no qualificats (20%) són els que fan esport en menor proporció.

6.2.- (Als que practiquen esport) Amb quina freqüència practica esport?

| | Freqüència | Percentatge |
|----------------------------------|------------|-------------|
| Cada dia (5-7 dies a la setmana) | 106 | 26,1 |
| 3 o 4 cops per setmana | 118 | 29,0 |
| 1 o 2 cops per setmana | 163 | 40,1 |
| Menys d'un cop per setmana | 20 | 4,9 |
| Total | 408 | 100,0 |

El 40% de les persones que fan esport, el realitzen un o dos cops per setmana, un 29% tres o quatre cops per setmana i un 26% cada dia o gairebé cada dia, mentre que un 5% en fa menys d'un cop per setmana.

Tot i que hi ha menys proporció de persones de més edat i amb estudis primaris que practiquen esport, les persones d'aquests grups que en fan són les que diuen que en practiquen amb més assiduitat (gairebé cada dia).

6.3.- (Als que practiquen esport) Quin/s esport/s practica vostè? (multiresposta)

| | Freqüència | Percentatge |
|-----------------------------------|------------|-------------|
| Esquí | 144 | 35,2 |
| Gimnàs | 89 | 21,8 |
| Natació | 87 | 21,3 |
| Caminar | 71 | 17,5 |
| Ciclisme | 46 | 11,3 |
| Futbol | 40 | 9,9 |
| Muntanya | 32 | 7,9 |
| Jogging | 32 | 7,9 |
| Tennis | 24 | 6,0 |
| Bàsquet | 16 | 3,8 |
| Squash | 13 | 3,1 |
| Arts marcial (judo, taekwondo...) | 10 | 2,5 |
| Moto trial | 10 | 2,5 |
| Tir, caça i pesca | 9 | 2,1 |
| Aeròbic | 9 | 2,1 |
| Atletisme | 8 | 1,9 |
| Golf | 7 | 1,7 |
| Ioga, tai-xí | 7 | 1,7 |
| Altres | 26 | 6,5 |
| Base | 408 | |

Al demanar els esports que practiquen, les persones enquestades podien donar fins a quatre respostes, i els esports més esmentats són l'esquí (35%), el gimnàs (22%), la natació (21%), caminar (18%), el ciclisme (11%) i el futbol (10%), i en menor proporció també practiquen esports de muntanya, "jogging", tennis, bàsquet, etc.

Els homes practiquen en major proporció que les dones esports com l'esquí, el ciclisme, el futbol i esports de muntanya, mentre que les dones practiquen en major proporció que els homes activitats com el gimnàs, la natació i caminar. En funció de l'edat destaca que el grup de més edat practica en major proporció que els més joves la natació i caminar, mentre que els més joves tenen proporcions superiors entre els que practiquen esport al gimnàs, l'esquí i el futbol.

| | Sexe | | | |
|-----------------------------------|------------|-------------|------------|-------------|
| | Home | | Dona | |
| | Freqüència | Percentatge | Freqüència | Percentatge |
| Esquí | 98 | 39,0 | 45 | 29,1 |
| Gimmàs | 42 | 16,5 | 47 | 30,3 |
| Natació | 36 | 14,2 | 51 | 33,1 |
| Caminar | 29 | 11,6 | 42 | 27,2 |
| Ciclisme | 36 | 14,2 | 10 | 6,5 |
| Futbol | 40 | 15,9 | | |
| Muntanya | 25 | 10,0 | 7 | 4,5 |
| Jogging | 24 | 9,4 | 9 | 5,8 |
| Tennis | 23 | 8,9 | 2 | 1,2 |
| Bàsquet | 15 | 5,9 | 1 | ,6 |
| Squash | 12 | 4,7 | 1 | ,6 |
| Arts marcial (judo, taekwondo...) | 9 | 3,6 | 1 | ,6 |
| Moto trial | 10 | 4,0 | | |
| Tir, caça i pesca | 9 | 3,6 | | |
| Aeròbic | | | 9 | 5,8 |
| Atletisme | 8 | 3,2 | | |
| Golf | 4 | 1,7 | 2 | 1,2 |
| Ioga, tai-xí | 2 | ,8 | 6 | 3,9 |
| Altres | 18 | 7,1 | 8 | 5,1 |
| Base | 252 | | 155 | |

6.4.- (Als que practiquen esport) Digui, si us plau, el motiu principal pel qual vostè fa esport?

| | Freqüència | Percentatge |
|------------------------------------|------------|-------------|
| Perquè li agrada l'esport | 101 | 24,8 |
| Per mantenir i/o millorar la salut | 101 | 24,8 |
| Per diversió i passar el temps | 89 | 21,9 |
| Per fer exercici físic | 57 | 14,0 |
| Per mantenir la línia | 24 | 5,9 |
| Per evasió | 15 | 3,6 |
| Per trobar-se amb amics | 12 | 2,9 |
| És la seva feina | 6 | 1,4 |
| Perquè li agrada competir | 3 | ,7 |
| Total | 408 | 100,0 |

Aproximadament un 25% de les persones que fan esport, diuen que en fan perquè els agrada i un altre 25% per mantenir o millorar la salut, un 22% diu que fa esport per diversió i un 14% per fer exercici físic. Només un 6% declara com a principal motiu el mantenir la línia, un 4% per evasió i un 3% per trobar-se amb els amics.

Els homes declaren en major proporció que les dones que el principal motiu per fer esport és que els agrada (un 29% dels homes pel 17% de les dones) i per diversió (un

25% dels homes pel 16% de les dones), mentre que les dones diuen en major proporció que els homes que fan esport per mantenir o millorar la salut (un 32% de les dones pel 21% dels homes) o per fer exercici físic (un 19% de les dones i un 11% dels homes).

En funció de l'edat destaca que fins el 54 anys declaren en major proporció que fan esport perquè els agrada i per diversió, mentre que els majors de 55 anys en fan sobretot per motius de salut (49%).

6.5.- (Als que no practiquen esport) Quin és el motiu principal pel qual no practica cap esport?

| | Freqüència | Percentatge |
|-----------------------------|------------|-------------|
| Per manca de temps | 280 | 56,6 |
| Per motius de salut | 67 | 13,5 |
| Per motius d'edat | 59 | 12,0 |
| No m'agrada o no m'interesa | 35 | 7,1 |
| Per mandra | 24 | 4,9 |
| Manca d'hàbit | 14 | 2,8 |
| Altres | 12 | 2,5 |
| Ns/nc | 3 | ,6 |
| Total | 494 | 100,0 |

El principal motiu pel que les persones no practiquen esport és per manca de temps (per un 57% de les persones que no fan esport), seguit del 13% que no en fa per motius de salut i un 12% per motius d'edat. Un 7% no fa esport perquè no els agrada i un 5% per mandra, mentre que un 3% no en fa per manca d'hàbit.

Tant pels homes (54%) com per les dones (58%) la manca de temps és el principal motiu pel qual no fan esport, i els homes diuen en major proporció que no en fan per motius de salut (18% dels homes pel 10% de les dones) o d'edat (15% dels homes pel 10% de les dones) i les dones diuen en major proporció que els homes que no fan esport per mandra (un 7% de les dones pel 2% dels homes) o per manca d'hàbit (un 5% de les dones i menys d'un 1% dels homes).

Segons l'edat destaca que entre els grups menors de 55 anys la manca de temps és el motiu majoritari (entre un 66% i un 80%), mentre que només ho diu un 23% dels majors de 55 anys, que diuen en major proporció que no fan esport per motius d'edat (33%) o de salut (24%).

(Als que practiquen esport i utilitzen instal·lacions esportives. N=317).

6.6.- Valori de l'1 (molt deficitari) al 5 (excel·lent) les instal·lacions esportives que vostè utilitza.

| | Molt deficitari | Deficitari | Regular | Bones | Excelents | Ns/Nc |
|----------------------|-----------------|------------|---------|-------|-----------|-------|
| Tracte | ,7% | 1,8% | 10,5% | 68,4% | 16,9% | 1,7% |
| Activitats i serveis | ,4% | ,8% | 10,6% | 66,1% | 19,2% | 2,9% |
| Manteniment | ,8% | 2,5% | 9,9% | 64,3% | 20,6% | 1,9% |

El 85% de les persones que fan esport i utilitzen instal·lacions esportives qualifica de bo o molt bo el tracte que rep, un 11% el considera regular i un 3% dolent.

Una gran majoria de les persones que utilitzen instal·lacions esportives (el 85%) també considera que les activitats i serveis que ofereixen són bones o excel·lents, mentre que un 11% les qualifica de regular i un 1% de deficitàries.

Pel que fa al manteniment de les instal·lacions esportives, un 85% de les persones que les utilitza per fer esport el valora positivament (bo o excel·lent), un 10% qualifica el manteniment de regular i un 3% de deficitari.

Les diferències observades en analitzar les respostes en funció de les variables sociodemogràfiques no són significatives, tot i que les dones i les persones de més edat són les que qualifiquen en una proporció més alta de bons o excel·lents els diferents aspectes de les instal·lacions esportives (el tracte rebut, les activitats i serveis que ofereixen i el manteniment).

6.7.- D'acord al seu criteri, quin dels següents sectors de l'esport considera més important per al país.

| | Freqüència | Percentatge |
|---------------------------|------------|-------------|
| Esport escolar | 477 | 52,9 |
| Esport federat/competició | 66 | 7,3 |
| Esport per tothom | 293 | 32,5 |
| Esport espectacle | 19 | 2,1 |
| Ns/nc | 47 | 5,2 |
| Total | 902 | 100,0 |

El 53% de les persones enquestades consideren que l'esport escolar és més important, mentre que un 32% pensa que el més important per al país és l'esport per tothom, per un 7% l'esport federat o de competició i un 2% considera més important l'esport espectacle. Aquests resultats són molt similars als obtinguts en l'Observatori de l'any 2003 (un 52% de la població considerava més important l'esport escolar, pel 32% que creia més important l'esport per tothom i el 12% que creu donava prioritat a l'esport federat i de competició, mentre que només un 1% considerava l'esport espectacle el més important per al país).

Els homes consideren en una proporció major que les dones que el més important és l'esport escolar (el 57% dels homes pel 48% de les dones) i les dones diuen en un percentatge superior que els homes que el més important és l'esport per tothom (el 37% i el 29% respectivament). En funció de l'edat destaca que els més joves (entre 18 i 24 anys) consideren en major proporció que el sector més important és l'esport per tothom (el 43%), mentre que en la resta de grups d'edat considera majoritàriament que el sector més important és l'esport escolar (entre un 54% i un 57%). En funció de la nacionalitat i nivell d'estudis les diferències no són significatives.

6.8.- A quina de les següents àrees de l'esport considera que seria més important dirigir recursos econòmics des de l'administració?

| | Freqüència | Percentatge |
|---|------------|-------------|
| Promoció esportiva | 202 | 22,4 |
| Construcció de noves instal·lacions esportives | 120 | 13,3 |
| Conservació i manteniment de les instal·lacions existents | 357 | 39,6 |
| Esport federat i de competició | 109 | 12,0 |
| Ns/nc | 115 | 12,7 |
| Total | 902 | 100,0 |

Prop del 40% de les persones enquestades consideren més important que l'Administració dirigeixi recursos econòmics a la conservació i manteniment de les instal·lacions esportives existents, un 22% prioritzaria la promoció esportiva, un 13% la construcció de noves instal·lacions i un 12% pensa que els recursos econòmics s'han de dirigir a l'esport federat i de competició. L'any 2003 també es donava més importància a destinar recursos a la conservació i manteniment de les instal·lacions existents (33%), seguit de la promoció esportiva (30%), l'esport federat i de competició (16%) i construcció de noves instal·lacions esportives (15%).

Les dones consideren en major proporció que els homes que es destinin recursos econòmics a la conservació i manteniment de les instal·lacions esportives (el 43% de les dones pel 46% dels homes), mentre que hi ha més proporció d'homes que consideren important la inversió en la promoció esportiva (el 27% dels homes pel 17% de les dones) i en la construcció de noves instal·lacions esportives (un 16% dels homes pel 10% de les dones).

En totes les franges de l'edat consideren que és més important la inversió en el manteniment de les instal·lacions esportives (amb major proporció el grup dels que tenen entre 18 i 24 anys) i en segon lloc destaca la proporció dels que tenen entre 25 i 54 anys que consideren important dirigir recursos en la promoció de l'esport (un 26%). Els més joves també diuen en una proporció superior a la resta de grups que consideren important dirigir recursos a l'esport federat.

7.- ANNEXOS

7.1.- Valor estadístic i significació estadística dels resultats

Per interpretar correctament els resultats d'una enquesta cal tenir en compte que són estimacions fetes a partir d'una mostra extreta de la població total i que el seu valor està afectat per l'error de mostreig. Així, la seva exactitud depèn de tres factors:

- La mida de la mostra (o de la part de la mostra analitzada): per una mateixa població, en les mostres amb més persones enquestades, el marge de desviació de la mostra envers la població és més petit.
- La variància de la població: expressada en termes probabilístics, refereix a les proporcions de distribució bipolar d'un factor en la població. La variància màxima es dona quan aquesta distribució és equiprobable ($p=50\%$ i $q=50\%$). Aleshores, l'error estadístic de la mostra és més gran.
- El nivell de confiança que s'estableix: a nivells de confiança més restrictius (nivells més alts) el marge d'error estadístic és més gran.

Marges d'error al nivell de confiança del 95,5 %

| Mida de la mostra | Percentatges observats ($p + q = 100$) | | | | |
|-------------------|--|-------------|-------------|-------------|------|
| | 10 % o 90 % | 20 % o 80 % | 30 % o 70 % | 40 % o 60 % | 50 % |
| 250 | 3,8 | 5,0 | 5,8 | 6,2 | 6,3 |
| 500 | 2,7 | 3,6 | 4,1 | 4,4 | 4,5 |
| 1000 | 1,9 | 2,6 | 2,9 | 3,1 | 3,2 |
| 1500 | 1,6 | 2,1 | 2,4 | 2,5 | 2,6 |

Per exemple, en una mostra de 500 persones que responen a una pregunta, en el cas més desfavorable que el resultat sigui del 50%, i establint el nivell de confiança del 95,5 %, el marge estadístic és +/- 4,5 % sobre l'esmentat 50% observat. Això significa que el resultat per la població total es troba en una forquilla entre el 45,5% i el 54,5%.

Així doncs, els percentatges observats són vàlids dins els límits dels marges d'error estadístic sempre que es refereixen a tota la mostra, mentre que si només es considera una part de la mostra analitzada el marge d'error augmentaria.

Per una altra part, al creuar les diferents variables⁵ (en les taules de contingència) interessa saber com es distribueix una variable (la que es vol explicar o dependent, perquè se suposa que depèn d'una altra variable) en les diferents categories de l'altra variable (independent o explicativa), per establir quina relació hi ha entre aquestes dues variables, és a dir, si hi ha associació entre les variables o si són independents. Hi ha associació entre dues variables quan la distribució dels valors d'una variable (dependent) canvia en les diferents categories de l'altra variable (independent) amb un nivell suficient de correlació, i hi ha independència quan la distribució dels valors de la variable dependent no varien en les diferents categories de la variable independent, o ho

⁵ característiques de les persones enquestades que representen aspectes que les diferencien, com per exemple l'edat, el nivell d'estudis, les seves opinions, etc.

fa a un nivell de correlació molt baix. Les proves estadístiques realitzades indiquen si hi ha associació entre les variables o si degut a l'error de la mostra les diferències en la distribució dels valors no són significatives (i per tant no podem entendre que hi ha una associació rellevant).

Per exemple, en moltes taules s'observen diferències en els percentatges en les respostes a una qüestió entre homes i dones o entre els diferents grups d'edat, però si els resultats de les proves estadístiques realitzades no són significatius vol dir que no es pot provar que el gènere o l'edat de les persones influeixi en aquestes diferències (no es poden considerar el gènere o l'edat com a factors explicatius d'aquestes diferències), tot i les tendències apuntades en la mostra donada.

Cal remarcar, finalment, que aquesta associació –quan es dona– és merament estadística, i per tant requereix una interpretació posterior a l'hora d'establir eventuais mecanismes de causalitat, per exemple.

7.2.- Classificació d'ocupacions

Grup 1: directius, propietaris i comandaments intermedis:

Directius i alts càrrecs d'administracions públiques i d'empreses privades: Poder executiu i legislatiu i Direcció de les Administracions Públiques, Direcció d'Organitzacions.

Propietaris i gerents d'hoteleria, comerç, agricultura i altres empreses.

Comandaments intermedis d'empreses del sector serveis, comerç, financer...

Grup 2: professionals i tècnics, científics i intel·lectuals:

Professions associades a titulacions universitàries de 1er, 2on i 3er cicle en ciències pures i enginyeria, ciències naturals, sanitat, ensenyament.

Professionals del dret, organització d'empreses, ciències socials i humanes, escriptors, artistes.. i altres professions associades a titulacions universitàries de 1er, 2on i 3er cicle.

Tècnics en ciències físiques, químiques i enginyeria, ciències naturals i sanitat, educació infantil, professionals de suport en operacions financeres i comercials, professionals de suport en gestió administrativa.

Grup 3: personal administratiu i similars ("coll blanc):

Empleats en serveis comptables, financers i de serveis de recolzament a la producció i al transport.

Empleats de biblioteca, serveis de correus i assimilats, auxiliars administratius amb o sense atenció al públic.

Empleats en tracte directe amb el públic en agències de viatges, recepcionistes i telefonistes, caixers...

Grup 4: treballadors qualificats i semiqualicats de comerç, hoteleria i restauració, serveis personals i de protecció:

Venedors, dependents de comerç i assimilats.

Treballadors de serveis de restauració (cambrers, cuiners, barmans...).

Treballadors de serveis personals (auxiliars d'infermeria, treballadors que es dediquen a tenir cura de persones, perruquers, especialistes en tractaments de bellesa, treballadors que atenen passatgers, majordoms i similars).

Treballadors dels serveis protecció i seguretat (policies, bombers, guàrdies jurats i personal de seguretat privada)

Grup 5: artesans i treballadors qualificats i semiquanificats d'activitats agràries, indústria i construcció:

Treballadors qualifiats i semiquanificats d'activitats agrícoles.

Treballadors qualifiats i semiquanificats de la indústria manufacturera.

Treballadors en obres estructurals de construcció i acabats de construcció (paletes, pintors, electricistes, fusters, lampistes)

Altres treballadors qualifiats i semiquanificats: ferrers, soldadors, mecànics, vidriers, etc.

Treballadors de les indústries d'arts gràfiques, tèxtil, elaboració d'aliments, ebenistes i altres artesans.

Conductors de vehicles de transport urbà o per carretera.

Grup 6: treballadors no qualifiats:

Treballadors no qualifiats dels serveis (comerç, personal de neteja, conserges...).

Treballadors no qualifiats de la indústria i la construcció (peons d'indústries manufacturera i del transport, manobres,...).

Treballadors agrícoles no qualifiats (temporers, peons....)

Grup 7: jubilats

Grup 8: mestresses de casa

Grup 9: estudiants (i altres inactius i no ocupats)

7.3.- Desglossament dels aspectes a millorar (3 principals aspectes a millorar d'Andorra)

| | Casos | Percentatge |
|---|------------|--------------|
| Trànsit | 545 | 60,4% |
| Trànsit | 530 | 58,7% |
| Molta circulació (Caos circulatori) | 7 | 0,9% |
| Masses accidents | 2 | 0,2% |
| Reduir els camions | 1 | 0,1% |
| Manquen "urbanos" | 1 | 0,1% |
| Els agents de circulació | 2 | 0,2% |
| Manca vigilància per l'excés de velocitat | 2 | 0,2% |
| Vivenda cara | 458 | 50,8% |
| Vivenda cara | 310 | 34,2% |
| Lloguers cars | 136 | 15,1% |
| Vivendes de compra cares | 3 | 0,4 % |
| Habitatge per a la gent jove | 2 | 0,2% |
| Manquen subvencions per a l'habitatge | 5 | 0,6% |
| Llei d'arrendament | 1 | 0,1% |
| Mal estat dels pisos més econòmics | 1 | 0,1% |
| Salari baixos | 187 | 20,8% |
| Salari baixos | 187 | 20,8% |
| Polítiques socials, prestacions i pensions | 143 | 15,8% |
| Pensions baixes | 62 | 6,8% |
| Cobertura de la CASS insuficient | 15 | 1,6% |
| Polítiques socials poc desenvolupades | 24 | 2,7% |
| Manca d'ajudes familiars | 7 | 0,8% |
| CASS | 19 | 2,1% |
| Poques ajudes a les persones grans | 6 | 0,7% |
| Pagament als metges anticipadament | 1 | 0,1% |
| Assistència a la gent gran | 2 | 0,2% |
| Moltes diferències socials | 2 | 0,2% |
| Manquen residències per a la gent gran assequibles | 3 | 0,3% |
| La CASS hauria de cobrir als estudiants que estan fora d'Andorra | 1 | 0,2% |
| Ajuda per a les mares solteres amb fills | 1 | 0,1% |
| Nivell de vida car | 134 | 14,9% |
| Cistella de la compra cara : alimentació, productes higiene, etc. | 26 | 2,8% |
| Nivell de vida car | 108 | 12,1% |
| Infraestructures i equipaments | 74 | 8,2% |
| Masses obres al carrer | 17 | 2,0 % |
| Falta de carreteres, túnels, ponts | 17 | 2,0% |
| Infraestructures en mal estat | 14 | 1,4% |
| Manquen parcs infantils | 3 | 0,3% |
| Manquen infraestructures | 3 | 0,3% |
| Voreres estretes o en mal estat | 3 | 0,3% |
| Manca enllumenat públic | 1 | 0,1% |

| | | |
|--|-----------|-------------|
| Coordinar l'obra pública | 2 | 0,2% |
| S'hauria de millorar l'embelliment dels carrers | 1 | 0,1% |
| Que no canvien els sentits de les carreteres | 2 | 0,2% |
| L'avinguda Meritxell | 7 | 0,7% |
| Netejar les carreteres a l'hivern | 2 | 0,2% |
| Comunicacions difícils | 2 | 0,2% |
| Transport públic | 66 | 7,3% |
| Transport públic deficient | 40 | 4,4% |
| Poc transport públic | 14 | 1,6% |
| Transport públic massa car | 12 | 1,3% |
| Qualitat de vida | 63 | 7,0% |
| Manca de qualitat de vida en general | 10 | 1,2% |
| Manca de temps lliure | 2 | 0,2% |
| Manca de llocs de diversió i serveis lúdics pels joves | 8 | 0,9% |
| Horari incompatible amb la família | 10 | 1,3% |
| Manquen mesures per comptabilitzar vida familiar i laboral | 6 | 0,6% |
| Horari de tancament de les botigues | 2 | 0,2% |
| Horaris limitats a les discoteques | 2 | 0,2% |
| Manca d'oferta cultural i locals d'oci | 17 | 1,8% |
| Flexibilitat d'horaris laborals | 4 | 0,4% |
| Manca d'activitats esportives a l'estiu al Pas de la Casa | 2 | 0,2% |
| Medi ambient | 50 | 5,6% |
| Contaminació | 15 | 1,6% |
| No preservació del medi ambient | 22 | 2,5% |
| Rius bruts | 1 | 0,2% |
| Poca neteja als carrers | 9 | 1,0% |
| Estimar i no maltractar els animals | 1 | 0,1% |
| Contaminació acústica | 1 | 0,1% |
| Andorra no és prou neta | 1 | 0,1% |
| Treball i Condicions de treball | 44 | 4,9% |
| Treball i condicions de treball | 16 | 1,8% |
| Dificultat per trobar feina | 1 | 0,1% |
| Moltes hores de feina | 2 | 0,2% |
| Manca de sindicació | 2 | 0,2% |
| Reglament laboral ineficient | 12 | 1,5% |
| Horaris més flexibles | 1 | 0,1% |
| No hi ha assegurança d'atur | 9 | 0,9% |
| Paga doble | 1 | 0,1% |
| Creixement desordenat | 43 | 4,8% |
| Massa construcció | 37 | 4,1% |
| Massa gent | 1 | 0,1% |
| Llei d'urbanisme deficient | 4 | 0,5% |
| Política urbanística dolenta | 1 | 0,1% |
| Economia | 37 | 4,2% |
| Situació econòmica i el seu futur | 4 | 0,5% |

| | | |
|--|-----------|-------------|
| Comerç de poca qualitat | 3 | 0,3% |
| Masses comerços | 1 | 0,2% |
| Els impostos com l'IMI, l'ISI | 21 | 2,4% |
| Alternatives al turisme | 1 | 0,1% |
| Ajudes econòmiques als empresaris | 2 | 0,2% |
| Més indústria | 2 | 0,2% |
| Ajudes per muntar negocis (obertura) | 1 | 0,1% |
| Monopolis | 2 | 0,2% |
| Política andorrana | 35 | 3,9% |
| Mala política econòmica | 5 | 0,6% |
| Mal funcionament de la política andorrana | 12 | 1,3% |
| Manca projecte polític | 1 | 0,1% |
| Manca de preparació dels polítics per governar a Andorra | 2 | 0,2% |
| Manca llibertat d'expressió | 3 | 0,3% |
| Mal funcionament del Govern | 3 | 0,4% |
| Els drets humans | 2 | 0,2% |
| Manca coordinació entre govern i comuns | 1 | 0,2% |
| Manca de diàleg amb els polítics | 1 | 0,1% |
| Nova llei hotelera | 1 | 0,1% |
| En relació als drets, hi ha dos tipus d'andorrans | 2 | 0,2% |
| Nou codi penal canviar en alguns aspectes | 2 | 0,2% |
| Educació en general | 30 | 3,4% |
| Educació en general | 5 | 0,6% |
| Poca qualitat de l'ensenyament en les escoles | 3 | 0,3% |
| Massificació de les aules als col·legis | 1 | 0,2% |
| Manca d'estudis reglats a Andorra: universitaris, FP, postgraus... | 6 | 0,7% |
| Manca d'oferta educativa | 2 | 0,3% |
| Poc pressupost destinat a l'ensenyament per part de govern | 1 | 0,1% |
| Manca de beques | 4 | 0,4% |
| La secundària es tindria que fer a la mateixa escola i no al Lycèe | 2 | 0,2% |
| Transport escolar, retards i manca adult per vigilar | 1 | 0,1% |
| Transport escolar deficient | 2 | 0,2% |
| Manca de centres de F.P. pels joves | 2 | 0,2% |
| Millorar l'escola de Meritxell | 1 | 0,1% |
| Manca d'Aparcaments | 28 | 3,1% |
| Manca d'aparcaments | 26 | 2,9% |
| Manca d'aparcaments al Pas de la Casa | 2 | 0,2% |
| Pèrdua d'identitat | 27 | 3,0% |
| Molta immigració | 14 | 1,5% |
| No es parla català de manera generalitzada | 13 | 1,5% |
| Problemes dels immigrants | 23 | 2,6% |
| Manca de drets per part dels immigrants | 4 | 0,4% |
| Discriminació dels immigrants | 8 | 1,0% |
| Racisme | 1 | 0,1% |
| Societat tancada | 5 | 0,6% |

| | | |
|--|-----------|-------------|
| No hi ha pla d'acollida | 2 | 0,2% |
| Edictes manca d'oportunitats | 1 | 0,1% |
| Millorar l'atenció als residents des país | 2 | 0,2% |
| Funcionament de les administracions | 21 | 2,4% |
| Mal funcionament de la justícia | 3 | 0,4% |
| Impostos cars | 9 | 1,0% |
| Administració lenta | 3 | 0,4% |
| L'administració no funciona com cal | 2 | 0,2% |
| Horari limitat a les duanes | 1 | 0,1% |
| Millorar els serveis del Comú | 2 | 0,2% |
| No haver de fer tants papers per a tot. | 1 | 0,1% |
| Turisme | 16 | 1,8% |
| Turisme de poca qualitat | 5 | 0,5% |
| Al turisme no se'l tracta bé | 6 | 0,7% |
| El govern no té cura del turisme | 1 | 0,1% |
| Manca d'oferta lúdica per al turisme | 2 | 0,2% |
| Manca de promoció turística | 2 | 0,3% |
| Sanitat | 13 | 1,6% |
| Sanitat deficient | 4 | 0,5% |
| Manquen metges (generalistes i especialitzats) | 5 | 0,7% |
| Serveis d'urgències dolent | 1 | 0,1% |
| Manca d'oferta sanitària | 1 | 0,1% |
| Servei d'urgències dolent al Pas | 1 | 0,1% |
| Metges cars | 1 | 0,1% |
| Guarderies | 11 | 1,3% |
| Manca de guarderies | 7 | 0,8% |
| Guarderies cares | 2 | 0,3% |
| Horari limitat de les guarderies | 2 | 0,2% |
| Valors | 8 | 0,9% |
| Manca d'ordre, disciplina i respecte | 1 | 0,1% |
| Manquen relacions més humanes | 1 | 0,1% |
| Manca voluntariat, societat poc humana | 1 | 0,2% |
| Societat molt consumista | 2 | 0,2% |
| Poc respecte els uns als altres | 1 | 0,1% |
| La societat el general | 2 | 0,2% |
| STA | 7 | 0,8% |
| Tarifes cares de la STA | 1 | 0,1% |
| El servei de STA és dolent | 1 | 0,1% |
| Ampliar serveis de la STA | 3 | 0,4% |
| Manquen canals de televisió i ràdio | 2 | 0,2% |
| Problemes socials | 5 | 0,6% |
| Discriminació envers a les dones | 1 | 0,1% |
| Inseguretat ciutadana | 2 | 0,3% |
| Ajudes a les dones maltractades | 1 | 0,1% |
| Pobresa | 1 | 0,1% |
| Integració al país dels immigrants | 4 | 0,5% |
| Integració al país dels immigrants | 5 | 0,5% |

| | | |
|--|-----------|-------------|
| Joventut | 4 | 0,5% |
| Joventut en general | 1 | 0,1% |
| Futur dels joves incert | 1 | 0,1% |
| Manca d'educació per al jovent | 1 | 0,1% |
| Falta d'ajudes als joves per emancipar-se | 1 | 0,1% |
| Manca de mà d'obra | 4 | 0,4% |
| Manca mà d'obra | 4 | 0,4% |
| Altres | 17 | 1,9% |
| Els gossos embruten els carrers | 4 | 0,5% |
| Forfaits gratuïts o més econòmics | 4 | 0,5% |
| Fumadors incívics | 1 | 0,1% |
| WC públics | 1 | 0,1% |
| Vigilància de la nit en les discoteques | 1 | 0,1% |
| Ficar escales mecàniques per a la gent gran | 1 | 0,1% |
| Més ràpids els tràmits per demanar crèdits al banc | 2 | 0,2% |
| Legalitzar les drogues | 2 | 0,1% |
| No haurien de ser tant durs amb les drogues toves | 1 | 0,1% |
| Cap | 7 | 0,7% |
| Ns/nc | 26 | 2,9% |

TAULES

Taula 2.1.1

| | | Trànsit | | Total |
|------------------|--|--------------|---------------------------|------------|
| | | Trànsit | No han dit aquest aspecte | Base |
| Total | | 60,4% | 39,6% | 902 |
| Sexe | Home | 67,7% | 32,3% | 471 |
| | Dona | 52,5% | 47,5% | 431 |
| Edat | De 18 a 24 anys | 58,8% | 41,2% | 88 |
| | De 25 a 39 anys | 65,1% | 34,9% | 312 |
| | De 40 a 54 anys | 63,4% | 36,6% | 263 |
| | 55 anys i més | 51,5% | 48,5% | 239 |
| Nacionalitat | Andorrana | 67,7% | 32,3% | 347 |
| | Espanyola | 58,5% | 41,5% | 354 |
| | Francesa | 73,4% | 26,6% | 38 |
| | Portuguesa | 44,5% | 55,5% | 125 |
| | Altres | 51,6% | 48,4% | 39 |
| Nivell d'estudis | Estudis primaris o sense estudis | 46,9% | 53,1% | 365 |
| | Estudis secundaris o F.P. | 66,5% | 33,5% | 341 |
| | Estudis universitaris | 75,4% | 24,6% | 195 |
| Ocupació | Directius, propietaris i comandaments intermedis | 64,2% | 35,8% | 95 |
| | Professionals, tècnics i similars | 75,8% | 24,2% | 117 |
| | Personal administratiu i similar | 76,8% | 23,2% | 97 |
| | Treballadors del comerç, hoteleria i serveis personals | 54,6% | 45,4% | 137 |
| | Treballadors de la indústria, construcció, agric. | 70,4% | 29,6% | 117 |
| | Treballadors no qualificats | 43,7% | 56,3% | 88 |
| | Jubilats | 42,3% | 57,7% | 134 |
| | Mestresses de casa | 49,7% | 50,3% | 55 |
| | Estudiants i altres situacions | 61,2% | 38,8% | 54 |

Taula 2.1.2

| | | Vivenda cara | | Total |
|------------------|--|--------------|---------------------------|------------|
| | | Vivenda cara | No han dit aquest aspecte | Base |
| Total | | 50,7% | 49,3% | 902 |
| Sexe | Home | 48,1% | 51,9% | 471 |
| | Dona | 53,6% | 46,4% | 431 |
| Edat | De 18 a 24 anys | 47,5% | 52,5% | 88 |
| | De 25 a 39 anys | 57,8% | 42,2% | 312 |
| | De 40 a 54 anys | 57,6% | 42,4% | 263 |
| | 55 anys i més | 35,0% | 65,0% | 239 |
| Nacionalitat | Andorrana | 46,7% | 53,3% | 347 |
| | Espanyola | 52,6% | 47,4% | 354 |
| | Francesa | 30,9% | 69,1% | 38 |
| | Portuguesa | 68,0% | 32,0% | 125 |
| | Altres | 32,8% | 67,2% | 39 |
| Nivell d'estudis | Estudis primaris o sense estudis | 53,1% | 46,9% | 365 |
| | Estudis secundaris o F.P. | 55,4% | 44,6% | 341 |
| | Estudis universitaris | 38,1% | 61,9% | 195 |
| Ocupació | Directius, propietaris i comandaments intermedis | 45,9% | 54,1% | 95 |
| | Professionals, tècnics i similars | 40,1% | 59,9% | 117 |
| | Personal administratiu i similar | 58,1% | 41,9% | 97 |
| | Treballadors del comerç, hoteleria i serveis personals | 62,7% | 37,3% | 137 |
| | Treballadors de la indústria, construcció, agric. | 62,3% | 37,7% | 117 |
| | Treballadors no qualificats | 66,5% | 33,5% | 88 |
| | Jubilats | 32,0% | 68,0% | 134 |
| | Mestresses de casa | 46,3% | 53,7% | 55 |
| | Estudiants i altres situacions | 36,6% | 63,4% | 54 |

Taula 2.1.3

| | | Salaris baixos | | Total |
|------------------|--|----------------|---------------------------|------------|
| | | Salaris baixos | No han dit aquest aspecte | Base |
| Total | | 20,8% | 79,2% | 902 |
| Sexe | Home | 18,0% | 82,0% | 471 |
| | Dona | 23,8% | 76,2% | 431 |
| Edat | De 18 a 24 anys | 18,3% | 81,7% | 88 |
| | De 25 a 39 anys | 23,1% | 76,9% | 312 |
| | De 40 a 54 anys | 24,7% | 75,3% | 263 |
| | 55 anys i més | 14,2% | 85,8% | 239 |
| Nacionalitat | Andorrana | 15,0% | 85,0% | 347 |
| | Espanyola | 20,9% | 79,1% | 354 |
| | Francesa | 1,6% | 98,4% | 38 |
| | Portuguesa | 43,1% | 56,9% | 125 |
| | Altres | 18,0% | 82,0% | 39 |
| Nivell d'estudis | Estudis primaris o sense estudis | 26,4% | 73,6% | 365 |
| | Estudis secundaris o F.P. | 21,4% | 78,6% | 341 |
| | Estudis universitaris | 9,0% | 91,0% | 195 |
| Ocupació | Directius, propietaris i comandaments intermedis | 18,7% | 81,3% | 95 |
| | Professionals, tècnics i similars | 6,5% | 93,5% | 117 |
| | Personal administratiu i similar | 19,0% | 81,0% | 97 |
| | Treballadors del comerç, hoteleria i serveis personals | 27,6% | 72,4% | 137 |
| | Treballadors de la indústria, construcció, agric. | 32,7% | 67,3% | 117 |
| | Treballadors no qualificats | 37,4% | 62,6% | 88 |
| | Jubilats | 8,1% | 91,9% | 134 |
| | Mestresses de casa | 18,0% | 82,0% | 55 |
| | Estudiants i altres situacions | 23,3% | 76,7% | 54 |

Taula 2.1.4

| | | Polítiques socials | | Total |
|------------------|--|--------------------|---------------------------|-------|
| | | Polítiques socials | No han dit aquest aspecte | Base |
| Total | | 15,7% | 84,3% | 902 |
| Sexe | Home | 15,0% | 85,0% | 471 |
| | Dona | 16,4% | 83,6% | 431 |
| Edat | De 18 a 24 anys | 7,6% | 92,4% | 88 |
| | De 25 a 39 anys | 9,4% | 90,6% | 312 |
| | De 40 a 54 anys | 13,6% | 86,4% | 263 |
| | 55 anys i més | 29,1% | 70,9% | 239 |
| Nacionalitat | Andorrana | 17,4% | 82,6% | 347 |
| | Espanyola | 17,3% | 82,7% | 354 |
| | Francesa | 3,1% | 96,9% | 38 |
| | Portuguesa | 10,0% | 90,0% | 125 |
| | Altres | 16,3% | 83,7% | 39 |
| Nivell d'estudis | Estudis primaris o sense estudis | 21,1% | 78,9% | 365 |
| | Estudis secundaris o F.P. | 11,0% | 89,0% | 341 |
| | Estudis universitaris | 13,8% | 86,2% | 195 |
| Ocupació | Directius, propietaris i comandaments intermedis | 7,1% | 92,9% | 95 |
| | Professionals, tècnics i similars | 14,4% | 85,6% | 117 |
| | Personal administratiu i similar | 12,5% | 87,5% | 97 |
| | Treballadors del comerç, hoteleria i serveis personals | 9,6% | 90,4% | 137 |
| | Treballadors de la indústria, construcció, agric. | 12,8% | 87,2% | 117 |
| | Treballadors no qualificats | 6,0% | 94,0% | 88 |
| | Jubilats | 37,7% | 62,3% | 134 |
| | Mestresses de casa | 17,8% | 82,2% | 55 |
| | Estudiants i altres situacions | 22,0% | 78,0% | 54 |

Taula 3.1.1

| | | En els darrers 12 mesos ha visitat a Andorra un museu? | | | Total |
|------------------|--|--|-------|-------|-------|
| | | No | Sí | Ns/nc | Base |
| Total | | 75,1% | 24,8% | ,1% | 902 |
| Sexe | Home | 73,2% | 26,8% | ,0% | 471 |
| | Dona | 77,1% | 22,7% | ,1% | 431 |
| Edat | De 18 a 24 anys | 72,6% | 27,4% | ,0% | 88 |
| | De 25 a 39 anys | 75,8% | 24,2% | ,0% | 312 |
| | De 40 a 54 anys | 73,5% | 26,2% | ,2% | 263 |
| | 55 anys i més | 76,9% | 23,1% | ,0% | 239 |
| Nacionalitat | Andorrana | 69,1% | 30,9% | ,0% | 347 |
| | Espanyola | 75,9% | 23,9% | ,2% | 354 |
| | Francesa | 69,3% | 30,7% | ,0% | 38 |
| | Portuguesa | 91,7% | 8,3% | ,0% | 125 |
| | Altres | 73,5% | 26,5% | ,0% | 39 |
| Nivell d'estudis | Estudis primaris o sense estudis | 89,5% | 10,5% | ,0% | 365 |
| | Estudis secundaris o F.P. | 70,5% | 29,3% | ,2% | 341 |
| | Estudis universitaris | 56,6% | 43,4% | ,0% | 195 |
| Ocupació | Directius, propietaris i comandaments intermedis | 66,7% | 33,3% | ,0% | 95 |
| | Professionals, tècnics i similars | 53,8% | 46,2% | ,0% | 117 |
| | Personal administratiu i similar | 75,0% | 24,3% | ,7% | 97 |
| | Treballadors del comerç, hoteleria i serveis personals | 77,0% | 23,0% | ,0% | 137 |
| | Treballadors de la indústria, construcció, agric. | 86,1% | 13,9% | ,0% | 117 |
| | Treballadors no qualificats | 91,2% | 8,8% | ,0% | 88 |
| | Jubilats | 79,4% | 20,6% | ,0% | 134 |
| | Mestresses de casa | 81,7% | 18,3% | ,0% | 55 |
| | Estudiants i altres situacions | 67,6% | 32,4% | ,0% | 54 |

Taula 3.1.2

| | | En els darrers 12 mesos ha visitat a Andorra una exposició? | | Total |
|------------------|--|---|-------|-------|
| | | No | Sí | Base |
| Total | | 67,5% | 32,5% | 902 |
| Sexe | Home | 66,6% | 33,4% | 471 |
| | Dona | 68,4% | 31,6% | 431 |
| Edat | De 18 a 24 anys | 68,3% | 31,7% | 88 |
| | De 25 a 39 anys | 69,3% | 30,7% | 312 |
| | De 40 a 54 anys | 61,7% | 38,3% | 263 |
| | 55 anys i més | 71,1% | 28,9% | 239 |
| Nacionalitat | Andorrana | 60,2% | 39,8% | 347 |
| | Espanyola | 68,0% | 32,0% | 354 |
| | Francesa | 66,1% | 33,9% | 38 |
| | Portuguesa | 86,3% | 13,7% | 125 |
| | Altres | 68,0% | 32,0% | 39 |
| Nivell d'estudis | Estudis primaris o sense estudis | 83,5% | 16,5% | 365 |
| | Estudis secundaris o F.P. | 60,7% | 39,3% | 341 |
| | Estudis universitaris | 49,8% | 50,2% | 195 |
| Ocupació | Directius, propietaris i comandaments intermedis | 62,8% | 37,2% | 95 |
| | Professionals, tècnics i similars | 45,6% | 54,4% | 117 |
| | Personal administratiu i similar | 60,0% | 40,0% | 97 |
| | Treballadors del comerç, hoteleria i serveis personals | 72,3% | 27,7% | 137 |
| | Treballadors de la indústria, construcció, agric. | 78,6% | 21,4% | 117 |
| | Treballadors no qualificats | 88,3% | 11,7% | 88 |
| | Jubilats | 71,6% | 28,4% | 134 |
| | Mestresses de casa | 67,9% | 32,1% | 55 |
| | Estudiants i altres situacions | 62,0% | 38,0% | 54 |

Taula 3.1.3

| | | En els darrers 12 mesos ha visitat a Andorra un monument artístic o religiós? | | Total |
|------------------|--|---|-------|-------|
| | | No | Sí | Base |
| Total | | 80,3% | 19,7% | 902 |
| Sexe | Home | 78,6% | 21,4% | 471 |
| | Dona | 82,2% | 17,8% | 431 |
| Edat | De 18 a 24 anys | 86,2% | 13,8% | 88 |
| | De 25 a 39 anys | 81,3% | 18,7% | 312 |
| | De 40 a 54 anys | 77,6% | 22,4% | 263 |
| | 55 anys i més | 79,8% | 20,2% | 239 |
| Nacionalitat | Andorrana | 81,1% | 18,9% | 347 |
| | Espanyola | 78,6% | 21,4% | 354 |
| | Francesa | 77,3% | 22,7% | 38 |
| | Portuguesa | 82,0% | 18,0% | 125 |
| | Altres | 86,6% | 13,4% | 39 |
| Nivell d'estudis | Estudis primaris o sense estudis | 85,3% | 14,7% | 365 |
| | Estudis secundaris o F.P. | 80,2% | 19,8% | 341 |
| | Estudis universitaris | 71,4% | 28,6% | 195 |
| Ocupació | Directius, propietaris i comandaments intermedis | 77,0% | 23,0% | 95 |
| | Professionals, tècnics i similars | 67,8% | 32,2% | 117 |
| | Personal administratiu i similar | 84,0% | 16,0% | 97 |
| | Treballadors del comerç, hoteleria i serveis personals | 78,7% | 21,3% | 137 |
| | Treballadors de la indústria, construcció, agric. | 86,6% | 13,4% | 117 |
| | Treballadors no qualificats | 88,8% | 11,2% | 88 |
| | Jubilats | 81,5% | 18,5% | 134 |
| | Mestresses de casa | 77,2% | 22,8% | 55 |
| | Estudiants i altres situacions | 80,6% | 19,4% | 54 |

Taula 3.2.1

| | | En els darrers 12 mesos ha visitat fora d'Andorra un museu? | | Total |
|------------------|--|---|--------------|------------|
| | | No | Sí | Base |
| Total | | 63,5% | 36,5% | 902 |
| Sexe | Home | 61,8% | 38,2% | 471 |
| | Dona | 65,3% | 34,7% | 431 |
| Edat | De 18 a 24 anys | 53,1% | 46,9% | 88 |
| | De 25 a 39 anys | 56,3% | 43,7% | 312 |
| | De 40 a 54 anys | 67,0% | 33,0% | 263 |
| | 55 anys i més | 72,8% | 27,2% | 239 |
| Nacionalitat | Andorrana | 56,0% | 44,0% | 347 |
| | Espanyola | 67,3% | 32,7% | 354 |
| | Francesa | 53,7% | 46,3% | 38 |
| | Portuguesa | 80,7% | 19,3% | 125 |
| | Altres | 49,5% | 50,5% | 39 |
| Nivell d'estudis | Estudis primaris o sense estudis | 82,7% | 17,3% | 365 |
| | Estudis secundaris o F.P. | 58,6% | 41,4% | 341 |
| | Estudis universitaris | 36,4% | 63,6% | 195 |
| Ocupació | Directius, propietaris i comandaments intermedis | 57,9% | 42,1% | 95 |
| | Professionals, tècnics i similars | 29,5% | 70,5% | 117 |
| | Personal administratiu i similar | 55,6% | 44,4% | 97 |
| | Treballadors del comerç, hoteleria i serveis personals | 65,0% | 35,0% | 137 |
| | Treballadors de la indústria, construcció, agric. | 78,6% | 21,4% | 117 |
| | Treballadors no qualificats | 84,6% | 15,4% | 88 |
| | Jubilats | 76,7% | 23,3% | 134 |
| | Mestresses de casa | 71,5% | 28,5% | 55 |
| | Estudiants i altres situacions | 57,8% | 42,2% | 54 |

Taula 3.2.2

| | | En els darrers 12 mesos ha visitat fora d'Andorra una exposició? | | Total |
|------------------|--|--|-------|-------|
| | | No | Sí | Base |
| Total | | 75,3% | 24,7% | 902 |
| Sexe | Home | 75,1% | 24,9% | 471 |
| | Dona | 75,6% | 24,4% | 431 |
| Edat | De 18 a 24 anys | 69,7% | 30,3% | 88 |
| | De 25 a 39 anys | 74,6% | 25,4% | 312 |
| | De 40 a 54 anys | 76,4% | 23,6% | 263 |
| | 55 anys i més | 77,2% | 22,8% | 239 |
| Nacionalitat | Andorrana | 71,9% | 28,1% | 347 |
| | Espanyola | 78,3% | 21,7% | 354 |
| | Francesa | 54,6% | 45,4% | 38 |
| | Portuguesa | 86,6% | 13,4% | 125 |
| | Altres | 63,4% | 36,6% | 39 |
| Nivell d'estudis | Estudis primaris o sense estudis | 88,2% | 11,8% | 365 |
| | Estudis secundaris o F.P. | 73,7% | 26,3% | 341 |
| | Estudis universitaris | 54,4% | 45,6% | 195 |
| Ocupació | Directius, propietaris i comandaments intermedis | 72,8% | 27,2% | 95 |
| | Professionals, tècnics i similars | 48,3% | 51,7% | 117 |
| | Personal administratiu i similar | 76,8% | 23,2% | 97 |
| | Treballadors del comerç, hotelaria i serveis personals | 78,2% | 21,8% | 137 |
| | Treballadors de la indústria, construcció, agric. | 84,8% | 15,2% | 117 |
| | Treballadors no qualificats | 93,6% | 6,4% | 88 |
| | Jubilats | 80,1% | 19,9% | 134 |
| | Mestresses de casa | 78,1% | 21,9% | 55 |
| | Estudiants i altres situacions | 66,0% | 34,0% | 54 |

Taula 3.2.3

| | | En els darrers 12 mesos ha visitat fora d'Andorra un monument artístic o religiós? | | Total |
|------------------|--|--|-------|-------|
| | | No | Sí | Base |
| Total | | 68,0% | 32,0% | 902 |
| Sexe | Home | 69,7% | 30,3% | 471 |
| | Dona | 66,1% | 33,9% | 431 |
| Edat | De 18 a 24 anys | 61,1% | 38,9% | 88 |
| | De 25 a 39 anys | 62,9% | 37,1% | 312 |
| | De 40 a 54 anys | 69,1% | 30,9% | 263 |
| | 55 anys i més | 75,9% | 24,1% | 239 |
| Nacionalitat | Andorrana | 61,2% | 38,8% | 347 |
| | Espanyola | 70,4% | 29,6% | 354 |
| | Francesa | 65,2% | 34,8% | 38 |
| | Portuguesa | 79,0% | 21,0% | 125 |
| | Altres | 73,3% | 26,7% | 39 |
| Nivell d'estudis | Estudis primaris o sense estudis | 82,8% | 17,2% | 365 |
| | Estudis secundaris o F.P. | 64,9% | 35,1% | 341 |
| | Estudis universitaris | 46,1% | 53,9% | 195 |
| Ocupació | Directius, propietaris i comandaments intermedis | 56,0% | 44,0% | 95 |
| | Professionals, tècnics i similars | 41,5% | 58,5% | 117 |
| | Personal administratiu i similar | 54,1% | 45,9% | 97 |
| | Treballadors del comerç, hoteleria i serveis personals | 67,0% | 33,0% | 137 |
| | Treballadors de la indústria, construcció, agric. | 85,6% | 14,4% | 117 |
| | Treballadors no qualificats | 85,2% | 14,8% | 88 |
| | Jubilats | 79,0% | 21,0% | 134 |
| | Mestresses de casa | 74,8% | 25,2% | 55 |
| | Estudiants i altres situacions | 72,8% | 27,2% | 54 |

Taula 3.3(1)

| | | Ha visitat Casa Rull? | | | Total |
|------------------|--|-----------------------|-------|-------|-------|
| | | Sí | No | Ns/nc | Base |
| Total | | 25,4% | 74,2% | ,4% | 902 |
| Sexe | Home | 29,6% | 70,1% | ,3% | 471 |
| | Dona | 20,9% | 78,7% | ,4% | 431 |
| Edat | De 18 a 24 anys | 27,6% | 72,4% | ,0% | 88 |
| | De 25 a 39 anys | 27,1% | 72,5% | ,5% | 312 |
| | De 40 a 54 anys | 23,8% | 75,9% | ,2% | 263 |
| | 55 anys i més | 24,3% | 75,2% | ,5% | 239 |
| Nacionalitat | Andorrana | 36,6% | 63,3% | ,2% | 347 |
| | Espanyola | 22,5% | 76,7% | ,8% | 354 |
| | Francesa | 21,1% | 78,9% | ,0% | 38 |
| | Portuguesa | 6,2% | 93,8% | ,0% | 125 |
| | Altres | 18,7% | 81,3% | ,0% | 39 |
| Nivell d'estudis | Estudis primaris o sense estudis | 12,3% | 87,5% | ,2% | 365 |
| | Estudis secundaris o F.P. | 28,7% | 70,5% | ,8% | 341 |
| | Estudis universitaris | 43,9% | 56,1% | ,0% | 195 |
| Ocupació | Directius, propietaris i comandaments intermedis | 31,9% | 66,5% | 1,6% | 95 |
| | Professionals, tècnics i similars | 50,0% | 50,0% | ,0% | 117 |
| | Personal administratiu i similar | 28,2% | 71,8% | ,0% | 97 |
| | Treballadors del comerç, hoteleria i serveis personals | 22,5% | 76,6% | ,9% | 137 |
| | Treballadors de la indústria, construcció, agric. | 15,7% | 84,3% | ,0% | 117 |
| | Treballadors no qualificats | 4,6% | 95,4% | ,0% | 88 |
| | Jubilats | 22,1% | 77,4% | ,4% | 134 |
| | Mestresses de casa | 21,0% | 79,0% | ,0% | 55 |
| | Estudiants i altres situacions | 26,3% | 73,7% | ,0% | 54 |

Taula 3.3(2)

| | | Ha visitat Museu Nacional de l'Automòbil? | | | Total |
|------------------|--|---|-------|-------|-------|
| | | Sí | No | Ns/nc | Base |
| Total | | 42,0% | 57,9% | ,2% | 902 |
| Sexe | Home | 52,0% | 47,7% | ,3% | 471 |
| | Dona | 31,0% | 69,0% | ,0% | 431 |
| Edat | De 18 a 24 anys | 37,8% | 62,2% | ,0% | 88 |
| | De 25 a 39 anys | 43,0% | 56,6% | ,5% | 312 |
| | De 40 a 54 anys | 46,1% | 53,9% | ,0% | 263 |
| | 55 anys i més | 37,6% | 62,4% | ,0% | 239 |
| Nacionalitat | Andorrana | 51,7% | 48,3% | ,0% | 347 |
| | Espanyola | 40,1% | 59,4% | ,4% | 354 |
| | Francesa | 40,1% | 59,9% | ,0% | 38 |
| | Portuguesa | 24,4% | 75,6% | ,0% | 125 |
| | Altres | 30,2% | 69,8% | ,0% | 39 |
| Nivell d'estudis | Estudis primaris o sense estudis | 30,4% | 69,6% | ,0% | 365 |
| | Estudis secundaris o F.P. | 51,7% | 47,9% | ,4% | 341 |
| | Estudis universitaris | 46,4% | 53,6% | ,0% | 195 |
| Ocupació | Directius, propietaris i comandaments intermedis | 65,4% | 33,0% | 1,6% | 95 |
| | Professionals, tècnics i similars | 48,0% | 52,0% | ,0% | 117 |
| | Personal administratiu i similar | 40,9% | 59,1% | ,0% | 97 |
| | Treballadors del comerç, hoteleria i serveis personals | 43,0% | 57,0% | ,0% | 137 |
| | Treballadors de la indústria, construcció, agric. | 50,9% | 49,1% | ,0% | 117 |
| | Treballadors no qualificats | 20,7% | 79,3% | ,0% | 88 |
| | Jubilats | 32,5% | 67,5% | ,0% | 134 |
| | Mestresses de casa | 35,5% | 64,5% | ,0% | 55 |
| | Estudiants i altres situacions | 29,8% | 70,2% | ,0% | 54 |

Taula 3.3(3)

| | | Ha visitat Casa Areny-Plandolit? | | | Total |
|------------------|--|----------------------------------|-------|-------|-------|
| | | Sí | No | Ns/nc | Base |
| Total | | 41,1% | 58,7% | ,2% | 902 |
| Sexe | Home | 43,5% | 56,2% | ,3% | 471 |
| | Dona | 38,5% | 61,5% | ,0% | 431 |
| Edat | De 18 a 24 anys | 49,0% | 51,0% | ,0% | 88 |
| | De 25 a 39 anys | 43,8% | 55,7% | ,5% | 312 |
| | De 40 a 54 anys | 36,7% | 63,3% | ,0% | 263 |
| | 55 anys i més | 39,5% | 60,5% | ,0% | 239 |
| Nacionalitat | Andorrana | 60,4% | 39,6% | ,0% | 347 |
| | Espanyola | 35,0% | 64,6% | ,4% | 354 |
| | Francesa | 33,1% | 66,9% | ,0% | 38 |
| | Portuguesa | 13,8% | 86,2% | ,0% | 125 |
| | Altres | 20,0% | 80,0% | ,0% | 39 |
| Nivell d'estudis | Estudis primaris o sense estudis | 24,3% | 75,7% | ,0% | 365 |
| | Estudis secundaris o F.P. | 45,2% | 54,3% | ,4% | 341 |
| | Estudis universitaris | 64,9% | 35,1% | ,0% | 195 |
| Ocupació | Directius, propietaris i comandaments intermedis | 41,5% | 56,9% | 1,6% | 95 |
| | Professionals, tècnics i similars | 72,4% | 27,6% | ,0% | 117 |
| | Personal administratiu i similar | 55,6% | 44,4% | ,0% | 97 |
| | Treballadors del comerç, hoteleria i serveis personals | 35,1% | 64,9% | ,0% | 137 |
| | Treballadors de la indústria, construcció, agric. | 33,1% | 66,9% | ,0% | 117 |
| | Treballadors no qualificats | 13,5% | 86,5% | ,0% | 88 |
| | Jubilats | 39,3% | 60,7% | ,0% | 134 |
| | Mestresses de casa | 35,2% | 64,8% | ,0% | 55 |
| | Estudiants i altres situacions | 31,8% | 68,2% | ,0% | 54 |

Taula 3.3(4)

| | | Ha visitat Museu Postal? | | | Total |
|------------------|--|--------------------------|--------|-------|-------|
| | | Sí | No | Ns/nc | Base |
| Total | | 8,6% | 91,2% | ,2% | 902 |
| Sexe | Home | 9,2% | 90,5% | ,3% | 471 |
| | Dona | 8,0% | 91,9% | ,1% | 431 |
| Edat | De 18 a 24 anys | 4,5% | 95,5% | ,0% | 88 |
| | De 25 a 39 anys | 7,5% | 92,0% | ,5% | 312 |
| | De 40 a 54 anys | 11,1% | 88,9% | ,0% | 263 |
| | 55 anys i més | 8,8% | 90,9% | ,2% | 239 |
| Nacionalitat | Andorrana | 12,1% | 87,9% | ,0% | 347 |
| | Espanyola | 7,7% | 91,7% | ,6% | 354 |
| | Francesa | 9,4% | 90,6% | ,0% | 38 |
| | Portuguesa | 1,2% | 98,8% | ,0% | 125 |
| | Altres | 8,6% | 91,4% | ,0% | 39 |
| Nivell d'estudis | Estudis primaris o sense estudis | 4,0% | 96,0% | ,0% | 365 |
| | Estudis secundaris o F.P. | 7,7% | 91,7% | ,6% | 341 |
| | Estudis universitaris | 18,9% | 81,1% | ,0% | 195 |
| Ocupació | Directius, propietaris i comandaments intermedis | 7,9% | 90,5% | 1,6% | 95 |
| | Professionals, tècnics i similars | 23,5% | 76,5% | ,0% | 117 |
| | Personal administratiu i similar | 11,5% | 88,5% | ,0% | 97 |
| | Treballadors del comerç, hoteleria i serveis personals | 6,8% | 92,7% | ,4% | 137 |
| | Treballadors de la indústria, construcció, agric. | 4,3% | 95,7% | ,0% | 117 |
| | Treballadors no qualificats | 1,4% | 98,6% | ,0% | 88 |
| | Jubilats | 7,7% | 92,3% | ,0% | 134 |
| | Mestresses de casa | 7,1% | 92,9% | ,0% | 55 |
| | Estudiants i altres situacions | ,0% | 100,0% | ,0% | 54 |

Taula 3.3(5)

| | | Ha visitat Museu del Pin? | | | Total |
|------------------|--|---------------------------|-------|-------|-------|
| | | Sí | No | Ns/nc | Base |
| Total | | 6,8% | 92,4% | ,8% | 902 |
| Sexe | Home | 8,8% | 90,2% | 1,0% | 471 |
| | Dona | 4,6% | 94,8% | ,6% | 431 |
| Edat | De 18 a 24 anys | 6,4% | 92,2% | 1,4% | 88 |
| | De 25 a 39 anys | 6,8% | 92,7% | ,5% | 312 |
| | De 40 a 54 anys | 7,3% | 91,5% | 1,1% | 263 |
| | 55 anys i més | 6,3% | 93,2% | ,5% | 239 |
| Nacionalitat | Andorrana | 9,5% | 90,0% | ,5% | 347 |
| | Espanyola | 5,4% | 93,1% | 1,4% | 354 |
| | Francesa | 13,3% | 86,7% | ,0% | 38 |
| | Portuguesa | 2,9% | 97,1% | ,0% | 125 |
| | Altres | 1,5% | 98,5% | ,0% | 39 |
| Nivell d'estudis | Estudis primaris o sense estudis | 3,7% | 95,9% | ,4% | 365 |
| | Estudis secundaris o F.P. | 9,3% | 89,9% | ,8% | 341 |
| | Estudis universitaris | 8,2% | 90,4% | 1,4% | 195 |
| Ocupació | Directius, propietaris i comandaments intermedis | 10,4% | 88,0% | 1,6% | 95 |
| | Professionals, tècnics i similars | 12,4% | 87,6% | ,0% | 117 |
| | Personal administratiu i similar | 8,6% | 91,4% | ,0% | 97 |
| | Treballadors del comerç, hoteleria i serveis personals | 7,8% | 90,8% | 1,4% | 137 |
| | Treballadors de la indústria, construcció, agric. | 6,3% | 92,4% | 1,3% | 117 |
| | Treballadors no qualificats | 2,9% | 97,1% | ,0% | 88 |
| | Jubilats | 3,5% | 96,1% | ,4% | 134 |
| | Mestresses de casa | 3,3% | 96,7% | ,0% | 55 |
| | Estudiants i altres situacions | ,0% | 97,2% | 2,8% | 54 |

Taula 3.3(6)

| | | Ha visitat Casa de la Vall? | | | Total |
|------------------|--|-----------------------------|-------|-------|-------|
| | | Sí | No | Ns/nc | Base |
| Total | | 55,1% | 44,7% | ,2% | 902 |
| Sexe | Home | 60,7% | 39,0% | ,3% | 471 |
| | Dona | 49,0% | 51,0% | ,0% | 431 |
| Edat | De 18 a 24 anys | 58,4% | 41,6% | ,0% | 88 |
| | De 25 a 39 anys | 52,8% | 46,8% | ,5% | 312 |
| | De 40 a 54 anys | 55,2% | 44,8% | ,0% | 263 |
| | 55 anys i més | 56,8% | 43,2% | ,0% | 239 |
| Nacionalitat | Andorrana | 68,2% | 31,8% | ,0% | 347 |
| | Espanyola | 53,8% | 45,8% | ,4% | 354 |
| | Francesa | 49,4% | 50,6% | ,0% | 38 |
| | Portuguesa | 33,7% | 66,3% | ,0% | 125 |
| | Altres | 24,8% | 75,2% | ,0% | 39 |
| Nivell d'estudis | Estudis primaris o sense estudis | 43,6% | 56,4% | ,0% | 365 |
| | Estudis secundaris o F.P. | 62,1% | 37,5% | ,4% | 341 |
| | Estudis universitaris | 64,2% | 35,8% | ,0% | 195 |
| Ocupació | Directius, propietaris i comandaments intermedis | 70,8% | 27,7% | 1,6% | 95 |
| | Professionals, tècnics i similars | 66,7% | 33,3% | ,0% | 117 |
| | Personal administratiu i similar | 66,0% | 34,0% | ,0% | 97 |
| | Treballadors del comerç, hoteleria i serveis personals | 52,8% | 47,2% | ,0% | 137 |
| | Treballadors de la indústria, construcció, agric. | 46,3% | 53,7% | ,0% | 117 |
| | Treballadors no qualificats | 27,6% | 72,4% | ,0% | 88 |
| | Jubilats | 54,9% | 45,1% | ,0% | 134 |
| | Mestresses de casa | 46,6% | 53,4% | ,0% | 55 |
| | Estudiants i altres situacions | 57,3% | 42,7% | ,0% | 54 |

Taula 3.3(7)

| | | Ha visitat Mola i Serradora Cortinada? | | | Total |
|------------------|--|--|-------|-------|-------|
| | | Sí | No | Ns/nc | Base |
| Total | | 11,1% | 88,7% | ,2% | 902 |
| Sexe | Home | 13,2% | 86,5% | ,3% | 471 |
| | Dona | 8,9% | 91,1% | ,0% | 431 |
| Edat | De 18 a 24 anys | 12,5% | 87,5% | ,0% | 88 |
| | De 25 a 39 anys | 9,2% | 90,3% | ,5% | 312 |
| | De 40 a 54 anys | 11,9% | 88,1% | ,0% | 263 |
| | 55 anys i més | 12,3% | 87,7% | ,0% | 239 |
| Nacionalitat | Andorrana | 14,9% | 85,1% | ,0% | 347 |
| | Espanyola | 10,6% | 88,9% | ,4% | 354 |
| | Francesa | 13,2% | 86,8% | ,0% | 38 |
| | Portuguesa | 3,9% | 96,1% | ,0% | 125 |
| | Altres | 3,2% | 96,8% | ,0% | 39 |
| Nivell d'estudis | Estudis primaris o sense estudis | 7,7% | 92,3% | ,0% | 365 |
| | Estudis secundaris o F.P. | 12,6% | 87,0% | ,4% | 341 |
| | Estudis universitaris | 15,2% | 84,8% | ,0% | 195 |
| Ocupació | Directius, propietaris i comandaments intermedis | 15,8% | 82,7% | 1,6% | 95 |
| | Professionals, tècnics i similars | 17,9% | 82,1% | ,0% | 117 |
| | Personal administratiu i similar | 6,6% | 93,4% | ,0% | 97 |
| | Treballadors del comerç, hoteleria i serveis personals | 12,3% | 87,7% | ,0% | 137 |
| | Treballadors de la indústria, construcció, agric. | 11,4% | 88,6% | ,0% | 117 |
| | Treballadors no qualificats | 1,5% | 98,5% | ,0% | 88 |
| | Jubilats | 11,5% | 88,5% | ,0% | 134 |
| | Mestresses de casa | 8,9% | 91,1% | ,0% | 55 |
| | Estudiants i altres situacions | 11,6% | 88,4% | ,0% | 54 |

Taula 3.3(8)

| | | Ha visitat Centre de Natura Cortinada? | | | Total |
|------------------|--|--|-------|-------|-------|
| | | Sí | No | Ns/nc | Base |
| Total | | 5,8% | 94,0% | ,2% | 902 |
| Sexe | Home | 6,3% | 93,4% | ,3% | 471 |
| | Dona | 5,2% | 94,6% | ,1% | 431 |
| Edat | De 18 a 24 anys | 4,5% | 95,5% | ,0% | 88 |
| | De 25 a 39 anys | 3,2% | 96,3% | ,5% | 312 |
| | De 40 a 54 anys | 7,7% | 92,3% | ,0% | 263 |
| | 55 anys i més | 7,6% | 92,2% | ,2% | 239 |
| Nacionalitat | Andorrana | 7,4% | 92,6% | ,0% | 347 |
| | Espanyola | 5,6% | 93,8% | ,6% | 354 |
| | Francesa | 9,2% | 90,8% | ,0% | 38 |
| | Portuguesa | 1,5% | 98,5% | ,0% | 125 |
| | Altres | 3,3% | 96,7% | ,0% | 39 |
| Nivell d'estudis | Estudis primaris o sense estudis | 4,8% | 95,0% | ,2% | 365 |
| | Estudis secundaris o F.P. | 5,2% | 94,4% | ,4% | 341 |
| | Estudis universitaris | 8,6% | 91,4% | ,0% | 195 |
| Ocupació | Directius, propietaris i comandaments intermedis | 6,3% | 92,1% | 1,6% | 95 |
| | Professionals, tècnics i similars | 8,8% | 91,2% | ,0% | 117 |
| | Personal administratiu i similar | 2,8% | 97,2% | ,0% | 97 |
| | Treballadors del comerç, hoteleria i serveis personals | 7,1% | 92,9% | ,0% | 137 |
| | Treballadors de la indústria, construcció, agric. | 7,7% | 92,3% | ,0% | 117 |
| | Treballadors no qualificats | 1,7% | 98,3% | ,0% | 88 |
| | Jubilats | 7,0% | 92,6% | ,4% | 134 |
| | Mestresses de casa | 3,8% | 96,2% | ,0% | 55 |
| | Estudiants i altres situacions | 2,3% | 97,7% | ,0% | 54 |

Taula 3.3(9)

| | | Ha visitat Museu del Perfum? | | | Total |
|------------------|--|------------------------------|-------|-------|-------|
| | | Sí | No | Ns/nc | Base |
| Total | | 9,2% | 90,6% | ,2% | 902 |
| Sexe | Home | 7,9% | 91,8% | ,3% | 471 |
| | Dona | 10,6% | 89,4% | ,0% | 431 |
| Edat | De 18 a 24 anys | 13,8% | 86,2% | ,0% | 88 |
| | De 25 a 39 anys | 9,9% | 89,6% | ,5% | 312 |
| | De 40 a 54 anys | 8,6% | 91,4% | ,0% | 263 |
| | 55 anys i més | 7,3% | 92,7% | ,0% | 239 |
| Nacionalitat | Andorrana | 11,5% | 88,5% | ,0% | 347 |
| | Espanyola | 8,4% | 91,2% | ,4% | 354 |
| | Francesa | 11,6% | 88,4% | ,0% | 38 |
| | Portuguesa | 5,9% | 94,1% | ,0% | 125 |
| | Altres | 4,6% | 95,4% | ,0% | 39 |
| Nivell d'estudis | Estudis primaris o sense estudis | 5,7% | 94,3% | ,0% | 365 |
| | Estudis secundaris o F.P. | 11,2% | 88,3% | ,4% | 341 |
| | Estudis universitaris | 12,3% | 87,7% | ,0% | 195 |
| Ocupació | Directius, propietaris i comandaments intermedis | 13,4% | 85,1% | 1,6% | 95 |
| | Professionals, tècnics i similars | 11,3% | 88,7% | ,0% | 117 |
| | Personal administratiu i similar | 11,9% | 88,1% | ,0% | 97 |
| | Treballadors del comerç, hoteleria i serveis personals | 7,5% | 92,5% | ,0% | 137 |
| | Treballadors de la indústria, construcció, agric. | 6,9% | 93,1% | ,0% | 117 |
| | Treballadors no qualificats | 2,5% | 97,5% | ,0% | 88 |
| | Jubilats | 5,5% | 94,5% | ,0% | 134 |
| | Mestresses de casa | 16,8% | 83,2% | ,0% | 55 |
| | Estudiants i altres situacions | 12,7% | 87,3% | ,0% | 54 |

Taula 3.3(10)

| | | Ha visitat Museu de la Miniatura? | | | Total |
|------------------|--|-----------------------------------|-------|-------|-------|
| | | Sí | No | Ns/nc | Base |
| Total | | 21,8% | 78,2% | ,1% | 902 |
| Sexe | Home | 22,7% | 77,3% | ,0% | 471 |
| | Dona | 20,8% | 79,1% | ,1% | 431 |
| Edat | De 18 a 24 anys | 15,2% | 84,8% | ,0% | 88 |
| | De 25 a 39 anys | 24,1% | 75,9% | ,0% | 312 |
| | De 40 a 54 anys | 22,3% | 77,7% | ,0% | 263 |
| | 55 anys i més | 20,4% | 79,3% | ,2% | 239 |
| Nacionalitat | Andorrana | 27,9% | 72,1% | ,0% | 347 |
| | Espanyola | 22,4% | 77,4% | ,2% | 354 |
| | Francesa | 13,3% | 86,7% | ,0% | 38 |
| | Portuguesa | 6,9% | 93,1% | ,0% | 125 |
| | Altres | 17,6% | 82,4% | ,0% | 39 |
| Nivell d'estudis | Estudis primaris o sense estudis | 13,0% | 86,9% | ,2% | 365 |
| | Estudis secundaris o F.P. | 23,1% | 76,9% | ,0% | 341 |
| | Estudis universitaris | 35,5% | 64,5% | ,0% | 195 |
| Ocupació | Directius, propietaris i comandaments intermedis | 29,4% | 70,6% | ,0% | 95 |
| | Professionals, tècnics i similars | 38,7% | 61,3% | ,0% | 117 |
| | Personal administratiu i similar | 23,9% | 76,1% | ,0% | 97 |
| | Treballadors del comerç, hoteleria i serveis personals | 23,6% | 76,4% | ,0% | 137 |
| | Treballadors de la indústria, construcció, agric. | 13,8% | 86,2% | ,0% | 117 |
| | Treballadors no qualificats | 6,7% | 93,3% | ,0% | 88 |
| | Jubilats | 18,7% | 80,9% | ,4% | 134 |
| | Mestresses de casa | 19,0% | 81,0% | ,0% | 55 |
| | Estudiants i altres situacions | 12,8% | 87,2% | ,0% | 54 |

Taula 3.3(11)

| | | Ha visitat Museu Farga Rossell? | | | Total |
|------------------|--|---------------------------------|-------|-------|-------|
| | | Sí | No | Ns/nc | Base |
| Total | | 21,0% | 78,8% | ,2% | 902 |
| Sexe | Home | 25,8% | 73,9% | ,3% | 471 |
| | Dona | 15,7% | 84,3% | ,0% | 431 |
| Edat | De 18 a 24 anys | 33,5% | 66,5% | ,0% | 88 |
| | De 25 a 39 anys | 18,4% | 81,1% | ,5% | 312 |
| | De 40 a 54 anys | 20,8% | 79,2% | ,0% | 263 |
| | 55 anys i més | 19,9% | 80,1% | ,0% | 239 |
| Nacionalitat | Andorrana | 31,5% | 68,5% | ,0% | 347 |
| | Espanyola | 16,4% | 83,1% | ,4% | 354 |
| | Francesa | 28,3% | 71,7% | ,0% | 38 |
| | Portuguesa | 7,2% | 92,8% | ,0% | 125 |
| | Altres | 5,5% | 94,5% | ,0% | 39 |
| Nivell d'estudis | Estudis primaris o sense estudis | 10,6% | 89,4% | ,0% | 365 |
| | Estudis secundaris o F.P. | 24,9% | 74,7% | ,4% | 341 |
| | Estudis universitaris | 33,3% | 66,7% | ,0% | 195 |
| Ocupació | Directius, propietaris i comandaments intermedis | 21,1% | 77,3% | 1,6% | 95 |
| | Professionals, tècnics i similars | 41,4% | 58,6% | ,0% | 117 |
| | Personal administratiu i similar | 22,8% | 77,2% | ,0% | 97 |
| | Treballadors del comerç, hoteleria i serveis personals | 19,5% | 80,5% | ,0% | 137 |
| | Treballadors de la indústria, construcció, agric. | 9,4% | 90,6% | ,0% | 117 |
| | Treballadors no qualificats | 3,1% | 96,9% | ,0% | 88 |
| | Jubilats | 21,4% | 78,6% | ,0% | 134 |
| | Mestresses de casa | 16,3% | 83,7% | ,0% | 55 |
| | Estudiants i altres situacions | 31,5% | 68,5% | ,0% | 54 |

Taula 3.3(12)

| | | Ha visitat Museu Etnogràfic Casa Cristo? | | | Total |
|------------------|--|--|-------|-------|-------|
| | | Sí | No | Ns/nc | Base |
| Total | | 10,3% | 89,3% | ,5% | 902 |
| Sexe | Home | 11,0% | 88,0% | ,9% | 471 |
| | Dona | 9,4% | 90,6% | ,0% | 431 |
| Edat | De 18 a 24 anys | 12,1% | 86,2% | 1,6% | 88 |
| | De 25 a 39 anys | 8,1% | 91,4% | ,5% | 312 |
| | De 40 a 54 anys | 11,9% | 87,6% | ,6% | 263 |
| | 55 anys i més | 10,6% | 89,4% | ,0% | 239 |
| Nacionalitat | Andorrana | 14,5% | 84,6% | ,8% | 347 |
| | Espanyola | 8,6% | 91,0% | ,4% | 354 |
| | Francesa | 18,8% | 81,2% | ,0% | 38 |
| | Portuguesa | 3,3% | 96,7% | ,0% | 125 |
| | Altres | 1,5% | 98,5% | ,0% | 39 |
| Nivell d'estudis | Estudis primaris o sense estudis | 7,0% | 93,0% | ,0% | 365 |
| | Estudis secundaris o F.P. | 11,7% | 87,0% | 1,3% | 341 |
| | Estudis universitaris | 14,0% | 86,0% | ,0% | 195 |
| Ocupació | Directius, propietaris i comandaments intermedis | 13,9% | 82,9% | 3,2% | 95 |
| | Professionals, tècnics i similars | 13,8% | 86,2% | ,0% | 117 |
| | Personal administratiu i similar | 10,6% | 89,4% | ,0% | 97 |
| | Treballadors del comerç, hoteleria i serveis personals | 12,0% | 88,0% | ,0% | 137 |
| | Treballadors de la indústria, construcció, agric. | 7,4% | 92,6% | ,0% | 117 |
| | Treballadors no qualificats | 3,1% | 96,9% | ,0% | 88 |
| | Jubilats | 8,9% | 91,1% | ,0% | 134 |
| | Mestresses de casa | 13,6% | 86,4% | ,0% | 55 |
| | Estudiants i altres situacions | 7,3% | 90,0% | 2,7% | 54 |

Taula 3.3(13)

| | | Ha visitat Museu del Tabac? | | Total |
|------------------|--|-----------------------------|--------------|------------|
| | | Sí | No | Base |
| Total | | 18,7% | 81,3% | 902 |
| Sexe | Home | 22,6% | 77,4% | 471 |
| | Dona | 14,5% | 85,5% | 431 |
| Edat | De 18 a 24 anys | 24,9% | 75,1% | 88 |
| | De 25 a 39 anys | 17,4% | 82,6% | 312 |
| | De 40 a 54 anys | 18,9% | 81,1% | 263 |
| | 55 anys i més | 17,9% | 82,1% | 239 |
| Nacionalitat | Andorrana | 24,5% | 75,5% | 347 |
| | Espanyola | 19,1% | 80,9% | 354 |
| | Francesa | 11,7% | 88,3% | 38 |
| | Portuguesa | 6,7% | 93,3% | 125 |
| | Altres | 9,4% | 90,6% | 39 |
| Nivell d'estudis | Estudis primaris o sense estudis | 12,1% | 87,9% | 365 |
| | Estudis secundaris o F.P. | 21,3% | 78,7% | 341 |
| | Estudis universitaris | 26,7% | 73,3% | 195 |
| Ocupació | Directius, propietaris i comandaments intermedis | 24,7% | 75,3% | 95 |
| | Professionals, tècnics i similars | 27,4% | 72,6% | 117 |
| | Personal administratiu i similar | 8,1% | 91,9% | 97 |
| | Treballadors del comerç, hoteleria i serveis personals | 15,1% | 84,9% | 137 |
| | Treballadors de la indústria, construcció, agric. | 22,2% | 77,8% | 117 |
| | Treballadors no qualificats | 6,4% | 93,6% | 88 |
| | Jubilats | 18,6% | 81,4% | 134 |
| | Mestresses de casa | 14,0% | 86,0% | 55 |
| | Estudiants i altres situacions | 28,6% | 71,4% | 54 |

Taula 3.3(14)

| | | Ha visitat Museu Sacre Santa Eulàlia? | | | Total |
|------------------|--|---------------------------------------|--------|-------|-------|
| | | Sí | No | Ns/nc | Base |
| Total | | 6,3% | 93,5% | ,2% | 902 |
| Sexe | Home | 6,3% | 93,4% | ,3% | 471 |
| | Dona | 6,3% | 93,5% | ,1% | 431 |
| Edat | De 18 a 24 anys | 4,7% | 95,3% | ,0% | 88 |
| | De 25 a 39 anys | 3,2% | 96,3% | ,5% | 312 |
| | De 40 a 54 anys | 7,5% | 92,3% | ,2% | 263 |
| | 55 anys i més | 9,7% | 90,3% | ,0% | 239 |
| Nacionalitat | Andorrana | 7,0% | 93,0% | ,0% | 347 |
| | Espanyola | 6,4% | 93,0% | ,6% | 354 |
| | Francesa | 7,7% | 92,3% | ,0% | 38 |
| | Portuguesa | 5,4% | 94,6% | ,0% | 125 |
| | Altres | ,0% | 100,0% | ,0% | 39 |
| Nivell d'estudis | Estudis primaris o sense estudis | 4,7% | 95,1% | ,2% | 365 |
| | Estudis secundaris o F.P. | 8,4% | 91,2% | ,4% | 341 |
| | Estudis universitaris | 5,6% | 94,4% | ,0% | 195 |
| Ocupació | Directius, propietaris i comandaments intermedis | 11,1% | 87,4% | 1,6% | 95 |
| | Professionals, tècnics i similars | 3,5% | 96,5% | ,0% | 117 |
| | Personal administratiu i similar | 7,4% | 92,6% | ,0% | 97 |
| | Treballadors del comerç, hoteleria i serveis personals | 5,4% | 94,6% | ,0% | 137 |
| | Treballadors de la indústria, construcció, agric. | 5,1% | 94,9% | ,0% | 117 |
| | Treballadors no qualificats | 3,2% | 96,1% | ,7% | 88 |
| | Jubilats | 8,8% | 91,2% | ,0% | 134 |
| | Mestresses de casa | 10,4% | 89,6% | ,0% | 55 |
| | Estudiants i altres situacions | 2,7% | 97,3% | ,0% | 54 |

Taula 3.3(15)

| | | Ha visitat Centre d'Art d'Escaldes-Engordany? | | | Total |
|------------------|--|---|--------------|------------|------------|
| | | Sí | No | Ns/nc | Base |
| Total | | 15,5% | 84,3% | ,2% | 902 |
| Sexe | Home | 15,9% | 83,8% | ,3% | 471 |
| | Dona | 15,0% | 84,8% | ,1% | 431 |
| Edat | De 18 a 24 anys | 18,1% | 81,9% | ,0% | 88 |
| | De 25 a 39 anys | 9,9% | 89,6% | ,5% | 312 |
| | De 40 a 54 anys | 15,6% | 84,4% | ,0% | 263 |
| | 55 anys i més | 21,8% | 78,0% | ,2% | 239 |
| Nacionalitat | Andorrana | 20,9% | 79,1% | ,0% | 347 |
| | Espanyola | 14,8% | 84,6% | ,6% | 354 |
| | Francesa | 14,6% | 85,4% | ,0% | 38 |
| | Portuguesa | 5,0% | 95,0% | ,0% | 125 |
| | Altres | 8,5% | 91,5% | ,0% | 39 |
| Nivell d'estudis | Estudis primaris o sense estudis | 11,4% | 88,5% | ,2% | 365 |
| | Estudis secundaris o F.P. | 18,9% | 80,7% | ,4% | 341 |
| | Estudis universitaris | 17,4% | 82,6% | ,0% | 195 |
| Ocupació | Directius, propietaris i comandaments intermedis | 18,2% | 80,2% | 1,6% | 95 |
| | Professionals, tècnics i similars | 18,5% | 81,5% | ,0% | 117 |
| | Personal administratiu i similar | 21,2% | 78,8% | ,0% | 97 |
| | Treballadors del comerç, hoteleria i serveis personals | 17,5% | 82,5% | ,0% | 137 |
| | Treballadors de la indústria, construcció, agric. | 8,1% | 91,9% | ,0% | 117 |
| | Treballadors no qualificats | 3,5% | 96,5% | ,0% | 88 |
| | Jubilats | 18,3% | 81,2% | ,4% | 134 |
| | Mestresses de casa | 20,3% | 79,7% | ,0% | 55 |
| | Estudiants i altres situacions | 15,0% | 85,0% | ,0% | 54 |

Taula 3.3(16)

| | | Ha visitat Iconogràfic Sant Jordi? | | | Total |
|------------------|--|------------------------------------|-------|-------|-------|
| | | Sí | No | Ns/nc | Base |
| Total | | 5,5% | 94,3% | ,2% | 902 |
| Sexe | Home | 6,0% | 93,7% | ,3% | 471 |
| | Dona | 5,1% | 94,9% | ,0% | 431 |
| Edat | De 18 a 24 anys | 4,3% | 95,7% | ,0% | 88 |
| | De 25 a 39 anys | 4,6% | 94,9% | ,5% | 312 |
| | De 40 a 54 anys | 5,1% | 94,9% | ,0% | 263 |
| | 55 anys i més | 7,7% | 92,3% | ,0% | 239 |
| Nacionalitat | Andorrana | 6,7% | 93,3% | ,0% | 347 |
| | Espanyola | 4,7% | 94,8% | ,4% | 354 |
| | Francesa | 7,7% | 92,3% | ,0% | 38 |
| | Portuguesa | 3,2% | 96,8% | ,0% | 125 |
| | Altres | 8,3% | 91,7% | ,0% | 39 |
| Nivell d'estudis | Estudis primaris o sense estudis | 1,3% | 98,7% | ,0% | 365 |
| | Estudis secundaris o F.P. | 7,2% | 92,4% | ,4% | 341 |
| | Estudis universitaris | 10,7% | 89,3% | ,0% | 195 |
| Ocupació | Directius, propietaris i comandaments intermedis | 9,5% | 88,9% | 1,6% | 95 |
| | Professionals, tècnics i similars | 14,9% | 85,1% | ,0% | 117 |
| | Personal administratiu i similar | 1,9% | 98,1% | ,0% | 97 |
| | Treballadors del comerç, hoteleria i serveis personals | 3,3% | 96,7% | ,0% | 137 |
| | Treballadors de la indústria, construcció, agric. | 3,8% | 96,2% | ,0% | 117 |
| | Treballadors no qualificats | ,7% | 99,3% | ,0% | 88 |
| | Jubilats | 3,7% | 96,3% | ,0% | 134 |
| | Mestresses de casa | 4,4% | 95,6% | ,0% | 55 |
| | Estudiants i altres situacions | 5,8% | 94,2% | ,0% | 54 |

Taula 3.3(17)

| | | Ha visitat Centre d'Interpretació Valls d'Ordino? | | | Total |
|------------------|--|---|-------|-------|-------|
| | | Sí | No | Ns/nc | Base |
| Total | | 6,0% | 93,8% | ,2% | 902 |
| Sexe | Home | 6,0% | 93,7% | ,3% | 471 |
| | Dona | 6,0% | 93,8% | ,1% | 431 |
| Edat | De 18 a 24 anys | 6,0% | 94,0% | ,0% | 88 |
| | De 25 a 39 anys | 6,0% | 93,5% | ,5% | 312 |
| | De 40 a 54 anys | 6,3% | 93,7% | ,0% | 263 |
| | 55 anys i més | 5,7% | 94,0% | ,2% | 239 |
| Nacionalitat | Andorrana | 9,2% | 90,8% | ,0% | 347 |
| | Espanyola | 4,6% | 94,8% | ,6% | 354 |
| | Francesa | 3,7% | 96,3% | ,0% | 38 |
| | Portuguesa | 2,0% | 98,0% | ,0% | 125 |
| | Altres | 5,5% | 94,5% | ,0% | 39 |
| Nivell d'estudis | Estudis primaris o sense estudis | 2,9% | 97,0% | ,2% | 365 |
| | Estudis secundaris o F.P. | 6,1% | 93,5% | ,4% | 341 |
| | Estudis universitaris | 11,8% | 88,2% | ,0% | 195 |
| Ocupació | Directius, propietaris i comandaments intermedis | 3,8% | 94,6% | 1,6% | 95 |
| | Professionals, tècnics i similars | 17,2% | 82,8% | ,0% | 117 |
| | Personal administratiu i similar | 2,2% | 97,8% | ,0% | 97 |
| | Treballadors del comerç, hoteleria i serveis personals | 7,1% | 92,9% | ,0% | 137 |
| | Treballadors de la indústria, construcció, agric. | 3,8% | 96,2% | ,0% | 117 |
| | Treballadors no qualificats | 1,5% | 98,5% | ,0% | 88 |
| | Jubilats | 5,0% | 94,5% | ,4% | 134 |
| | Mestresses de casa | 6,7% | 93,3% | ,0% | 55 |
| | Estudiants i altres situacions | 4,7% | 95,3% | ,0% | 54 |

Taula 3.4

| | | En els darrers dotze mesos ha anat a alguna biblioteca oberta al públic a Andorra? | | Total |
|------------------|--|--|-------|-------|
| | | Sí | No | Base |
| Total | | 29,6% | 70,4% | 901 |
| Sexe | Home | 29,0% | 71,0% | 471 |
| | Dona | 30,2% | 69,8% | 430 |
| Edat | De 18 a 24 anys | 50,4% | 49,6% | 88 |
| | De 25 a 39 anys | 32,5% | 67,5% | 312 |
| | De 40 a 54 anys | 28,9% | 71,1% | 262 |
| | 55 anys i més | 18,8% | 81,2% | 239 |
| Nacionalitat | Andorrana | 39,3% | 60,7% | 346 |
| | Espanyola | 25,6% | 74,4% | 354 |
| | Francesa | 34,1% | 65,9% | 38 |
| | Portuguesa | 15,2% | 84,8% | 125 |
| | Altres | 20,6% | 79,4% | 39 |
| Nivell d'estudis | Estudis primaris o sense estudis | 15,2% | 84,8% | 365 |
| | Estudis secundaris o F.P. | 35,3% | 64,7% | 340 |
| | Estudis universitaris | 45,9% | 54,1% | 195 |
| Ocupació | Directius, propietaris i comandaments intermedis | 35,0% | 65,0% | 95 |
| | Professionals, tècnics i similars | 46,8% | 53,2% | 117 |
| | Personal administratiu i similar | 46,2% | 53,8% | 97 |
| | Treballadors del comerç, hoteleria i serveis personals | 26,6% | 73,4% | 137 |
| | Treballadors de la indústria, construcció, agric. | 15,4% | 84,6% | 117 |
| | Treballadors no qualificats | 12,7% | 87,3% | 88 |
| | Jubilats | 19,1% | 80,9% | 134 |
| | Mestresses de casa | 22,7% | 77,3% | 54 |
| | Estudiants i altres situacions | 50,9% | 49,1% | 54 |

Taula 3.5

| | | Habitualment escolta música? | | Total |
|------------------|--|------------------------------|--------------|------------|
| | | Sí | No | Base |
| Total | | 85,8% | 14,2% | 902 |
| Sexe | Home | 87,5% | 12,5% | 471 |
| | Dona | 83,9% | 16,1% | 431 |
| Edat | De 18 a 24 anys | 100,0% | ,0% | 88 |
| | De 25 a 39 anys | 91,5% | 8,5% | 312 |
| | De 40 a 54 anys | 82,7% | 17,3% | 263 |
| | 55 anys i més | 76,5% | 23,5% | 239 |
| Nacionalitat | Andorrana | 88,8% | 11,2% | 347 |
| | Espanyola | 81,8% | 18,2% | 354 |
| | Francesa | 93,0% | 7,0% | 38 |
| | Portuguesa | 84,2% | 15,8% | 125 |
| | Altres | 93,0% | 7,0% | 39 |
| Nivell d'estudis | Estudis primaris o sense estudis | 76,9% | 23,1% | 365 |
| | Estudis secundaris o F.P. | 90,4% | 9,6% | 341 |
| | Estudis universitaris | 94,2% | 5,8% | 195 |
| Ocupació | Directius, propietaris i comandaments intermedis | 92,8% | 7,2% | 95 |
| | Professionals, tècnics i similars | 95,6% | 4,4% | 117 |
| | Personal administratiu i similar | 93,2% | 6,8% | 97 |
| | Treballadors del comerç, hoteleria i serveis personals | 85,7% | 14,3% | 137 |
| | Treballadors de la indústria, construcció, agric. | 87,3% | 12,7% | 117 |
| | Treballadors no qualificats | 82,0% | 18,0% | 88 |
| | Jubilats | 69,3% | 30,7% | 134 |
| | Mestresses de casa | 79,3% | 20,7% | 55 |
| | Estudiants i altres situacions | 89,7% | 10,3% | 54 |

Taula 3.6.1

| | | Tocar un instrument musical | | Total |
|------------------|--|-----------------------------|-------|-------|
| | | Sí | No | Base |
| Total | | 6,9% | 93,1% | 902 |
| Sexe | Home | 9,8% | 90,2% | 471 |
| | Dona | 3,8% | 96,2% | 431 |
| Edat | De 18 a 24 anys | 12,8% | 87,2% | 88 |
| | De 25 a 39 anys | 8,7% | 91,3% | 312 |
| | De 40 a 54 anys | 6,4% | 93,6% | 263 |
| | 55 anys i més | 3,1% | 96,9% | 239 |
| Nacionalitat | Andorrana | 9,6% | 90,4% | 347 |
| | Espanyola | 6,0% | 94,0% | 354 |
| | Francesa | 4,0% | 96,0% | 38 |
| | Portuguesa | 2,2% | 97,8% | 125 |
| | Altres | 9,7% | 90,3% | 39 |
| Nivell d'estudis | Estudis primaris o sense estudis | 1,8% | 98,2% | 365 |
| | Estudis secundaris o F.P. | 7,4% | 92,6% | 341 |
| | Estudis universitaris | 15,8% | 84,2% | 195 |
| Ocupació | Directius, propietaris i comandaments intermedis | 6,3% | 93,7% | 95 |
| | Professionals, tècnics i similars | 16,4% | 83,6% | 117 |
| | Personal administratiu i similar | 8,3% | 91,7% | 97 |
| | Treballadors del comerç, hoteleria i serveis personals | 6,8% | 93,2% | 137 |
| | Treballadors de la indústria, construcció, agric. | 3,9% | 96,1% | 117 |
| | Treballadors no qualificats | 2,4% | 97,6% | 88 |
| | Jubilats | 1,1% | 98,9% | 134 |
| | Mestresses de casa | 2,2% | 97,8% | 55 |
| | Estudiants i altres situacions | 19,6% | 80,4% | 54 |

Taula 3.6.2

| | | Escriure contes, novel·les, poesies... | | Total |
|---------------------|---|---|-------|-------|
| | | Sí | No | Base |
| Total | | 6,9% | 93,1% | 902 |
| Sexe | Home | 6,6% | 93,4% | 471 |
| | Dona | 7,2% | 92,8% | 431 |
| Edat | De 18 a 24 anys | 10,3% | 89,7% | 88 |
| | De 25 a 39 anys | 8,7% | 91,3% | 312 |
| | De 40 a 54 anys | 5,0% | 95,0% | 263 |
| | 55 anys i més | 5,3% | 94,7% | 239 |
| Nacionalitat | Andorrana | 7,1% | 92,9% | 347 |
| | Espanyola | 7,5% | 92,5% | 354 |
| | Francesa | 6,3% | 93,7% | 38 |
| | Portuguesa | 1,0% | 99,0% | 125 |
| | Altres | 19,1% | 80,9% | 39 |
| Nivell d'estudis | Estudis primaris o sense estudis | 3,3% | 96,7% | 365 |
| | Estudis secundaris o F.P. | 7,1% | 92,9% | 341 |
| | Estudis universitaris | 13,1% | 86,9% | 195 |
| Ocupació | Directius, propietaris i comandaments intermedis | 5,5% | 94,5% | 95 |
| | Professionals, tècnics i similars | 12,8% | 87,2% | 117 |
| | Personal administratiu i similar | 10,2% | 89,8% | 97 |
| | Treballadors del comerç, hoteleria i serveis personals | 10,7% | 89,3% | 137 |
| | Treballadors de la indústria, construcció, agric. | 3,8% | 96,2% | 117 |
| | Treballadors no qualificats | 1,5% | 98,5% | 88 |
| | Jubilats | 2,1% | 97,9% | 134 |
| | Mestresses de casa | 5,6% | 94,4% | 55 |
| | Estudiants i altres situacions | 10,3% | 89,7% | 54 |

Taula 3.6.3

| | | Pintura o dibuix | | Total |
|------------------|--|------------------|-------|-------|
| | | Sí | No | Base |
| Total | | 11,4% | 88,6% | 902 |
| Sexe | Home | 12,3% | 87,7% | 471 |
| | Dona | 10,4% | 89,6% | 431 |
| Edat | De 18 a 24 anys | 25,7% | 74,3% | 88 |
| | De 25 a 39 anys | 10,8% | 89,2% | 312 |
| | De 40 a 54 anys | 9,4% | 90,6% | 263 |
| | 55 anys i més | 9,0% | 91,0% | 239 |
| Nacionalitat | Andorrana | 13,7% | 86,3% | 347 |
| | Espanyola | 10,3% | 89,7% | 354 |
| | Francesa | 11,5% | 88,5% | 38 |
| | Portuguesa | 9,1% | 90,9% | 125 |
| | Altres | 7,2% | 92,8% | 39 |
| Nivell d'estudis | Estudis primaris o sense estudis | 7,0% | 93,0% | 365 |
| | Estudis secundaris o F.P. | 14,6% | 85,4% | 341 |
| | Estudis universitaris | 14,0% | 86,0% | 195 |
| Ocupació | Directius, propietaris i comandaments intermedis | 14,4% | 85,6% | 95 |
| | Professionals, tècnics i similars | 17,4% | 82,6% | 117 |
| | Personal administratiu i similar | 12,1% | 87,9% | 97 |
| | Treballadors del comerç, hoteleria i serveis personals | 13,3% | 86,7% | 137 |
| | Treballadors de la indústria, construcció, agric. | 9,0% | 91,0% | 117 |
| | Treballadors no qualificats | 2,8% | 97,2% | 88 |
| | Jubilats | 6,9% | 93,1% | 134 |
| | Mestresses de casa | 13,5% | 86,5% | 55 |
| | Estudiants i altres situacions | 16,6% | 83,4% | 54 |

Taula 3.6.4

| | | Ceràmica o escultura | | Total |
|------------------|--|----------------------|--------|-------|
| | | Sí | No | Base |
| Total | | 2,4% | 97,6% | 902 |
| Sexe | Home | 2,5% | 97,5% | 471 |
| | Dona | 2,3% | 97,7% | 431 |
| Edat | De 18 a 24 anys | 4,5% | 95,5% | 88 |
| | De 25 a 39 anys | 1,6% | 98,4% | 312 |
| | De 40 a 54 anys | 3,5% | 96,5% | 263 |
| | 55 anys i més | 1,4% | 98,6% | 239 |
| Nacionalitat | Andorrana | 3,6% | 96,4% | 347 |
| | Espanyola | 2,5% | 97,5% | 354 |
| | Francesa | 1,7% | 98,3% | 38 |
| | Portuguesa | ,0% | 100,0% | 125 |
| | Altres | ,0% | 100,0% | 39 |
| Nivell d'estudis | Estudis primaris o sense estudis | 1,2% | 98,8% | 365 |
| | Estudis secundaris o F.P. | 3,7% | 96,3% | 341 |
| | Estudis universitaris | 2,3% | 97,7% | 195 |
| Ocupació | Directius, propietaris i comandaments intermedis | ,0% | 100,0% | 95 |
| | Professionals, tècnics i similars | 5,1% | 94,9% | 117 |
| | Personal administratiu i similar | 3,5% | 96,5% | 97 |
| | Treballadors del comerç, hoteleria i serveis personals | 4,3% | 95,7% | 137 |
| | Treballadors de la indústria, construcció, agric. | 2,6% | 97,4% | 117 |
| | Treballadors no qualificats | ,0% | 100,0% | 88 |
| | Jubilats | 1,1% | 98,9% | 134 |
| | Mestresses de casa | 1,1% | 98,9% | 55 |
| | Estudiants i altres situacions | 2,7% | 97,3% | 54 |

Taula 3.6.5

| | | Treballs manuals (costura, modelisme...) | | Total |
|---------------------|---|---|-------|-------|
| | | Sí | No | Base |
| Total | | 24,2% | 75,8% | 902 |
| Sexe | Home | 16,4% | 83,6% | 471 |
| | Dona | 32,7% | 67,3% | 431 |
| Edat | De 18 a 24 anys | 16,7% | 83,3% | 88 |
| | De 25 a 39 anys | 22,1% | 77,9% | 312 |
| | De 40 a 54 anys | 25,4% | 74,6% | 263 |
| | 55 anys i més | 28,4% | 71,6% | 239 |
| Nacionalitat | Andorrana | 24,2% | 75,8% | 347 |
| | Espanyola | 25,3% | 74,7% | 354 |
| | Francesa | 18,7% | 81,3% | 38 |
| | Portuguesa | 26,9% | 73,1% | 125 |
| | Altres | 9,9% | 90,1% | 39 |
| Nivell d'estudis | Estudis primaris o sense estudis | 24,9% | 75,1% | 365 |
| | Estudis secundaris o F.P. | 26,9% | 73,1% | 341 |
| | Estudis universitaris | 18,2% | 81,8% | 195 |
| Ocupació | Directius, propietaris i comandaments intermedis | 24,1% | 75,9% | 95 |
| | Professionals, tècnics i similars | 20,3% | 79,7% | 117 |
| | Personal administratiu i similar | 22,3% | 77,7% | 97 |
| | Treballadors del comerç, hoteleria i serveis personals | 25,9% | 74,1% | 137 |
| | Treballadors de la indústria, construcció, agric. | 17,5% | 82,5% | 117 |
| | Treballadors no qualificats | 30,6% | 69,4% | 88 |
| | Jubilats | 27,6% | 72,4% | 134 |
| | Mestresses de casa | 36,9% | 63,1% | 55 |
| | Estudiants i altres situacions | 15,5% | 84,5% | 54 |

Taula 3.6.6

| | | Fotografia o vídeo | | Total |
|------------------|--|--------------------|--------------|------------|
| | | Sí | No | Base |
| Total | | 21,9% | 78,1% | 902 |
| Sexe | Home | 29,1% | 70,9% | 471 |
| | Dona | 14,1% | 85,9% | 431 |
| Edat | De 18 a 24 anys | 23,0% | 77,0% | 88 |
| | De 25 a 39 anys | 31,3% | 68,7% | 312 |
| | De 40 a 54 anys | 18,5% | 81,5% | 263 |
| | 55 anys i més | 13,0% | 87,0% | 239 |
| Nacionalitat | Andorrana | 26,5% | 73,5% | 347 |
| | Espanyola | 19,7% | 80,3% | 354 |
| | Francesa | 28,8% | 71,2% | 38 |
| | Portuguesa | 13,9% | 86,1% | 125 |
| | Altres | 21,0% | 79,0% | 39 |
| Nivell d'estudis | Estudis primaris o sense estudis | 9,8% | 90,2% | 365 |
| | Estudis secundaris o F.P. | 28,0% | 72,0% | 341 |
| | Estudis universitaris | 34,0% | 66,0% | 195 |
| Ocupació | Directius, propietaris i comandaments intermedis | 38,6% | 61,4% | 95 |
| | Professionals, tècnics i similars | 40,1% | 59,9% | 117 |
| | Personal administratiu i similar | 23,5% | 76,5% | 97 |
| | Treballadors del comerç, hoteleria i serveis personals | 23,8% | 76,2% | 137 |
| | Treballadors de la indústria, construcció, agric. | 12,8% | 87,2% | 117 |
| | Treballadors no qualificats | 7,7% | 92,3% | 88 |
| | Jubilats | 9,9% | 90,1% | 134 |
| | Mestresses de casa | 10,1% | 89,9% | 55 |
| | Estudiants i altres situacions | 29,2% | 70,8% | 54 |

Taula 3.7.1

| | | En els darrers 12 mesos ha assistit a classe o ha participat en un grup de cant? | | Total |
|------------------|--|--|--------|-------|
| | | Sí | No | Base |
| Total | | 2,3% | 97,7% | 902 |
| Sexe | Home | 1,8% | 98,2% | 471 |
| | Dona | 2,9% | 97,1% | 431 |
| Edat | De 18 a 24 anys | 3,1% | 96,9% | 88 |
| | De 25 a 39 anys | 1,9% | 98,1% | 312 |
| | De 40 a 54 anys | ,7% | 99,3% | 263 |
| | 55 anys i més | 4,4% | 95,6% | 239 |
| Nacionalitat | Andorrana | 2,8% | 97,2% | 347 |
| | Espanyola | 2,8% | 97,2% | 354 |
| | Francesa | 3,7% | 96,3% | 38 |
| | Portuguesa | ,0% | 100,0% | 125 |
| | Altres | ,0% | 100,0% | 39 |
| Nivell d'estudis | Estudis primaris o sense estudis | 1,4% | 98,6% | 365 |
| | Estudis secundaris o F.P. | 2,2% | 97,8% | 341 |
| | Estudis universitaris | 4,3% | 95,7% | 195 |
| Ocupació | Directius, propietaris i comandaments intermedis | 2,2% | 97,8% | 95 |
| | Professionals, tècnics i similars | 4,6% | 95,4% | 117 |
| | Personal administratiu i similar | 1,8% | 98,2% | 97 |
| | Treballadors del comerç, hoteleria i serveis personals | 2,4% | 97,6% | 137 |
| | Treballadors de la indústria, construcció, agric. | ,0% | 100,0% | 117 |
| | Treballadors no qualificats | 1,4% | 98,6% | 88 |
| | Jubilats | 3,5% | 96,5% | 134 |
| | Mestresses de casa | 2,2% | 97,8% | 55 |
| | Estudiants i altres situacions | 2,7% | 97,3% | 54 |

Taula 3.7.2

| | | En els darrers 12 mesos ha assistit a classe o ha participat en un grup de teatre? | | Total |
|------------------|--|--|--------|-------|
| | | Sí | No | Base |
| Total | | 1,5% | 98,5% | 902 |
| Sexe | Home | 1,6% | 98,4% | 471 |
| | Dona | 1,4% | 98,6% | 431 |
| Edat | De 18 a 24 anys | 4,5% | 95,5% | 88 |
| | De 25 a 39 anys | 1,5% | 98,5% | 312 |
| | De 40 a 54 anys | 1,4% | 98,6% | 263 |
| | 55 anys i més | ,5% | 99,5% | 239 |
| Nacionalitat | Andorrana | 1,6% | 98,4% | 347 |
| | Espanyola | 1,3% | 98,7% | 354 |
| | Francesa | 8,9% | 91,1% | 38 |
| | Portuguesa | ,0% | 100,0% | 125 |
| | Altres | ,0% | 100,0% | 39 |
| Nivell d'estudis | Estudis primaris o sense estudis | ,3% | 99,7% | 365 |
| | Estudis secundaris o F.P. | ,8% | 99,2% | 341 |
| | Estudis universitaris | 4,5% | 95,5% | 195 |
| Ocupació | Directius, propietaris i comandaments intermedis | ,0% | 100,0% | 95 |
| | Professionals, tècnics i similars | 5,0% | 95,0% | 117 |
| | Personal administratiu i similar | ,0% | 100,0% | 97 |
| | Treballadors del comerç, hoteleria i serveis personals | ,7% | 99,3% | 137 |
| | Treballadors de la indústria, construcció, agric. | 1,3% | 98,7% | 117 |
| | Treballadors no qualificats | ,0% | 100,0% | 88 |
| | Jubilats | 2,0% | 98,0% | 134 |
| | Mestresses de casa | ,0% | 100,0% | 55 |
| | Estudiants i altres situacions | 5,0% | 95,0% | 54 |

Taula 3.7.3

| | | En els darrers 12 mesos ha assistit a classe o ha participat en un grup de dansa o balls? | | Total |
|------------------|--|---|--------|-------|
| | | Sí | No | Base |
| Total | | 2,4% | 97,6% | 902 |
| Sexe | Home | 2,2% | 97,8% | 471 |
| | Dona | 2,6% | 97,4% | 431 |
| Edat | De 18 a 24 anys | 9,3% | 90,7% | 88 |
| | De 25 a 39 anys | 2,4% | 97,6% | 312 |
| | De 40 a 54 anys | ,2% | 99,8% | 263 |
| | 55 anys i més | 2,2% | 97,8% | 239 |
| Nacionalitat | Andorrana | 4,2% | 95,8% | 347 |
| | Espanyola | 1,2% | 98,8% | 354 |
| | Francesa | 3,8% | 96,2% | 38 |
| | Portuguesa | ,0% | 100,0% | 125 |
| | Altres | 3,3% | 96,7% | 39 |
| Nivell d'estudis | Estudis primaris o sense estudis | 1,0% | 99,0% | 365 |
| | Estudis secundaris o F.P. | 2,4% | 97,6% | 341 |
| | Estudis universitaris | 4,8% | 95,2% | 195 |
| Ocupació | Directius, propietaris i comandaments intermedis | ,9% | 99,1% | 95 |
| | Professionals, tècnics i similars | 6,3% | 93,7% | 117 |
| | Personal administratiu i similar | 2,2% | 97,8% | 97 |
| | Treballadors del comerç, hotelaria i serveis personals | ,4% | 99,6% | 137 |
| | Treballadors de la indústria, construcció, agric. | 1,2% | 98,8% | 117 |
| | Treballadors no qualificats | 3,4% | 96,6% | 88 |
| | Jubilats | 2,4% | 97,6% | 134 |
| | Mestresses de casa | ,0% | 100,0% | 55 |
| | Estudiants i altres situacions | 5,3% | 94,7% | 54 |

Taula 3.8

| | | En els darrers 12 mesos quantes vegades ha assistit al cinema a Andorra? | | | | | Total | |
|------------------|--|--|---------------|---------------|----------------|-------------------|-------|------|
| | | Cap | 1 a 3 vegades | 4 a 6 vegades | 7 a 12 vegades | Més de 12 vegades | Ns/hc | Base |
| Total | | 53,0% | 18,3% | 9,2% | 7,0% | 12,2% | ,3% | 902 |
| Sexe | Home | 46,9% | 18,0% | 9,8% | 8,9% | 16,1% | ,3% | 471 |
| | Dona | 59,7% | 18,6% | 8,6% | 5,0% | 7,9% | ,2% | 431 |
| Edat | De 18 a 24 anys | 19,1% | 22,0% | 14,0% | 13,8% | 31,1% | ,0% | 88 |
| | De 25 a 39 anys | 40,0% | 22,4% | 10,8% | 10,1% | 16,4% | ,3% | 312 |
| | De 40 a 54 anys | 55,8% | 18,8% | 10,1% | 5,4% | 10,0% | ,0% | 263 |
| | 55 anys i més | 79,3% | 11,0% | 4,5% | 2,3% | 2,3% | ,6% | 239 |
| Nacionalitat | Andorrana | 46,1% | 19,9% | 9,3% | 9,1% | 15,6% | ,0% | 347 |
| | Espanyola | 56,5% | 16,4% | 9,6% | 6,9% | 10,2% | ,4% | 354 |
| | Francesa | 67,9% | 15,0% | 11,6% | 3,9% | 1,6% | ,0% | 38 |
| | Portuguesa | 62,0% | 15,0% | 7,0% | 3,9% | 12,0% | ,0% | 125 |
| | Altres | 39,5% | 34,8% | 9,9% | 2,3% | 11,1% | 2,3% | 39 |
| Nivell d'estudis | Estudis primaris o sense estudis | 74,3% | 13,9% | 5,1% | 1,9% | 4,5% | ,4% | 365 |
| | Estudis secundaris o F.P. | 41,1% | 20,9% | 11,4% | 11,1% | 15,3% | ,3% | 341 |
| | Estudis universitaris | 34,4% | 22,1% | 13,2% | 9,4% | 21,0% | ,0% | 195 |
| Ocupació | Directius, propietaris i comandaments intermedis | 37,5% | 18,7% | 9,7% | 12,0% | 22,1% | ,0% | 95 |
| | Professionals, tècnics i similars | 33,0% | 18,0% | 14,8% | 11,6% | 22,5% | ,0% | 117 |
| | Personal administratiu i similar | 38,1% | 27,6% | 13,1% | 9,0% | 12,2% | ,0% | 97 |
| | Treballadors del comerç, hoteleria i serveis personals | 46,3% | 22,2% | 10,9% | 9,1% | 11,5% | ,0% | 137 |
| | Treballadors de la indústria, construcció, agric. | 56,6% | 17,8% | 7,7% | 5,2% | 12,7% | ,0% | 117 |
| | Treballadors no qualificats | 72,6% | 11,1% | 8,1% | 4,8% | 3,5% | ,0% | 88 |
| | Jubilats | 81,3% | 8,5% | 3,5% | 3,6% | 2,0% | 1,1% | 134 |
| | Mestresses de casa | 74,1% | 17,9% | 5,7% | 1,2% | 1,2% | ,0% | 55 |
| | Estudiants i altres situacions | 36,9% | 28,6% | 9,0% | 2,3% | 23,1% | ,0% | 54 |

Taula 3.9.1

| | | En els darrers 12 mesos ha assistit a Andorra a un espectacle de teatre? | | | Total |
|------------------|--|--|-------|-------|-------|
| | | Sí | No | Ns/nc | Base |
| Total | | 23,4% | 76,2% | ,4% | 902 |
| Sexe | Home | 23,1% | 76,6% | ,3% | 471 |
| | Dona | 23,7% | 75,8% | ,4% | 431 |
| Edat | De 18 a 24 anys | 21,6% | 77,0% | 1,4% | 88 |
| | De 25 a 39 anys | 30,2% | 69,8% | ,0% | 312 |
| | De 40 a 54 anys | 23,2% | 76,0% | ,8% | 263 |
| | 55 anys i més | 15,4% | 84,6% | ,0% | 239 |
| Nacionalitat | Andorrana | 31,0% | 68,2% | ,8% | 347 |
| | Espanyola | 21,1% | 78,7% | ,2% | 354 |
| | Francesa | 24,1% | 75,9% | ,0% | 38 |
| | Portuguesa | 11,8% | 88,2% | ,0% | 125 |
| | Altres | 12,9% | 87,1% | ,0% | 39 |
| Nivell d'estudis | Estudis primaris o sense estudis | 13,7% | 86,3% | ,0% | 365 |
| | Estudis secundaris o F.P. | 27,1% | 71,9% | 1,0% | 341 |
| | Estudis universitaris | 34,8% | 65,2% | ,0% | 195 |
| Ocupació | Directius, propietaris i comandaments intermedis | 25,6% | 72,8% | 1,6% | 95 |
| | Professionals, tècnics i similars | 47,1% | 52,9% | ,0% | 117 |
| | Personal administratiu i similar | 27,3% | 70,8% | 2,0% | 97 |
| | Treballadors del comerç, hoteleria i serveis personals | 21,7% | 78,3% | ,0% | 137 |
| | Treballadors de la indústria, construcció, agric. | 17,9% | 82,1% | ,0% | 117 |
| | Treballadors no qualificats | 9,8% | 90,2% | ,0% | 88 |
| | Jubilats | 16,5% | 83,5% | ,0% | 134 |
| | Mestresses de casa | 25,2% | 74,8% | ,0% | 55 |
| | Estudiants i altres situacions | 17,1% | 82,9% | ,0% | 54 |

Taula 3.9.2

| | | En els darrers 12 mesos ha assistit a Andorra a un concert o recital musical? | | Total |
|------------------|--|---|--------------|------------|
| | | Sí | No | Base |
| Total | | 29,7% | 70,3% | 902 |
| Sexe | Home | 30,1% | 69,9% | 471 |
| | Dona | 29,3% | 70,7% | 431 |
| Edat | De 18 a 24 anys | 51,4% | 48,6% | 88 |
| | De 25 a 39 anys | 30,6% | 69,4% | 312 |
| | De 40 a 54 anys | 27,1% | 72,9% | 263 |
| | 55 anys i més | 23,4% | 76,6% | 239 |
| Nacionalitat | Andorrana | 39,5% | 60,5% | 347 |
| | Espanyola | 23,9% | 76,1% | 354 |
| | Francesa | 25,1% | 74,9% | 38 |
| | Portuguesa | 21,3% | 78,7% | 125 |
| | Altres | 27,1% | 72,9% | 39 |
| Nivell d'estudis | Estudis primaris o sense estudis | 15,7% | 84,3% | 365 |
| | Estudis secundaris o F.P. | 38,7% | 61,3% | 341 |
| | Estudis universitaris | 40,0% | 60,0% | 195 |
| Ocupació | Directius, propietaris i comandaments intermedis | 31,6% | 68,4% | 95 |
| | Professionals, tècnics i similars | 50,0% | 50,0% | 117 |
| | Personal administratiu i similar | 35,2% | 64,8% | 97 |
| | Treballadors del comerç, hoteleria i serveis personals | 27,8% | 72,2% | 137 |
| | Treballadors de la indústria, construcció, agric. | 22,9% | 77,1% | 117 |
| | Treballadors no qualificats | 16,3% | 83,7% | 88 |
| | Jubilats | 18,1% | 81,9% | 134 |
| | Mestresses de casa | 30,0% | 70,0% | 55 |
| | Estudiants i altres situacions | 42,8% | 57,2% | 54 |

Taula 3.9.3

| | | En els darrers 12 mesos ha assistit a Andorra a un esdeveniment esportiu? | | | Total |
|------------------|--|---|-------|-------|-------|
| | | Sí | No | Ns/nc | Base |
| Total | | 31,1% | 68,9% | ,1% | 902 |
| Sexe | Home | 40,7% | 59,3% | ,0% | 471 |
| | Dona | 20,6% | 79,3% | ,1% | 431 |
| Edat | De 18 a 24 anys | 44,6% | 55,4% | ,0% | 88 |
| | De 25 a 39 anys | 36,9% | 63,1% | ,0% | 312 |
| | De 40 a 54 anys | 32,3% | 67,5% | ,2% | 263 |
| | 55 anys i més | 17,1% | 82,9% | ,0% | 239 |
| Nacionalitat | Andorrana | 38,3% | 61,7% | ,0% | 347 |
| | Espanyola | 26,7% | 73,3% | ,0% | 354 |
| | Francesa | 31,4% | 68,6% | ,0% | 38 |
| | Portuguesa | 22,4% | 77,1% | ,5% | 125 |
| | Altres | 33,6% | 66,4% | ,0% | 39 |
| Nivell d'estudis | Estudis primaris o sense estudis | 15,4% | 84,4% | ,2% | 365 |
| | Estudis secundaris o F.P. | 43,4% | 56,6% | ,0% | 341 |
| | Estudis universitaris | 38,9% | 61,1% | ,0% | 195 |
| Ocupació | Directius, propietaris i comandaments intermedis | 49,2% | 50,8% | ,0% | 95 |
| | Professionals, tècnics i similars | 43,3% | 56,7% | ,0% | 117 |
| | Personal administratiu i similar | 38,3% | 61,7% | ,0% | 97 |
| | Treballadors del comerç, hotelaria i serveis personals | 30,8% | 69,2% | ,0% | 137 |
| | Treballadors de la indústria, construcció, agric. | 31,9% | 68,1% | ,0% | 117 |
| | Treballadors no qualificats | 18,9% | 80,3% | ,7% | 88 |
| | Jubilats | 10,1% | 89,9% | ,0% | 134 |
| | Mestresses de casa | 22,5% | 77,5% | ,0% | 55 |
| | Estudiants i altres situacions | 36,6% | 63,4% | ,0% | 54 |

Taula 3.10.1

| | | Quina valoració faria de l'oferta de museus a Andorra? | | | | | Total |
|------------------|---|--|-------|---------|---------|-------|-------|
| | | Molt bona | Bona | Regular | Dolenta | Ns/nc | Base |
| Total | | 9,2% | 49,7% | 12,7% | 1,0% | 27,5% | 902 |
| Sexe | Home | 11,0% | 47,8% | 15,0% | 1,3% | 24,9% | 471 |
| | Dona | 7,1% | 51,7% | 10,1% | ,7% | 30,4% | 431 |
| Edat | De 18 a 24 anys | 6,4% | 53,1% | 26,5% | 3,3% | 10,7% | 88 |
| | De 25 a 39 anys | 8,5% | 48,1% | 13,3% | 1,5% | 28,6% | 312 |
| | De 40 a 54 anys | 10,1% | 52,8% | 9,3% | ,0% | 27,8% | 263 |
| | 55 anys i més | 10,0% | 47,1% | 10,5% | ,5% | 31,9% | 239 |
| Nacionalitat | Andorrana | 12,9% | 56,7% | 15,5% | ,9% | 14,0% | 347 |
| | Espanyola | 8,1% | 48,6% | 11,4% | 1,0% | 30,9% | 354 |
| | Francesa | 3,9% | 52,2% | 11,6% | ,0% | 32,3% | 38 |
| | Portuguesa | 3,1% | 33,6% | 10,5% | 1,2% | 51,6% | 125 |
| | Altres | 9,4% | 45,6% | 7,2% | 2,3% | 35,6% | 39 |
| Nivell d'estudis | Estudis primaris o sense estudi | 6,9% | 42,6% | 8,2% | ,2% | 42,1% | 365 |
| | Estudis secundaris o F.P. | 11,1% | 53,4% | 15,9% | ,9% | 18,7% | 341 |
| | Estudis universitaris | 10,1% | 56,1% | 15,4% | 2,7% | 15,7% | 195 |
| Ocupació | Directius, propietaris i comandaments intermedis | 8,9% | 60,7% | 14,2% | ,0% | 16,3% | 95 |
| | Professionals, tècnics i similars | 9,8% | 60,7% | 16,5% | ,8% | 12,3% | 117 |
| | Personal administratiu i similar | 6,5% | 59,9% | 18,7% | 1,6% | 13,3% | 97 |
| | Treballadors del comerç, hotels i serveis personals | 16,1% | 44,8% | 8,9% | 1,1% | 29,2% | 137 |
| | Treballadors de la indústria, construcció, agric. | 10,1% | 41,6% | 11,4% | 1,3% | 35,5% | 117 |
| | Treballadors no qualificats | 3,2% | 34,9% | 11,4% | ,7% | 49,9% | 88 |
| | Jubilats | 9,2% | 47,5% | 7,8% | ,4% | 35,0% | 134 |
| | Mestresses de casa | 9,3% | 43,9% | 7,8% | 1,6% | 37,4% | 55 |
| | Estudiants i altres situacions | 2,7% | 50,7% | 24,4% | 2,7% | 19,6% | 54 |

Taula 3.10.2

| | | Quina valoració faria de l'oferta de cinema a Andorra? | | | | | | Total |
|------------------|--|--|-------|---------|---------|--------------|-------|-------|
| | | Molt bona | Bona | Regular | Dolenta | Molt dolenta | Ns/nc | Base |
| Total | | 7,6% | 41,3% | 15,8% | 3,5% | ,8% | 30,9% | 902 |
| Sexe | Home | 10,1% | 40,9% | 17,3% | 4,8% | ,9% | 26,0% | 471 |
| | Dona | 4,8% | 41,7% | 14,2% | 2,2% | ,7% | 36,4% | 431 |
| Edat | De 18 a 24 anys | 12,8% | 56,8% | 20,2% | 1,4% | 1,4% | 7,4% | 88 |
| | De 25 a 39 anys | 10,7% | 40,7% | 18,9% | 5,8% | 1,1% | 22,8% | 312 |
| | De 40 a 54 anys | 6,4% | 44,4% | 13,7% | 3,3% | ,0% | 32,3% | 263 |
| | 55 anys i més | 2,9% | 32,9% | 12,6% | 1,7% | 1,2% | 48,7% | 239 |
| Nacionalitat | Andorrana | 8,7% | 46,2% | 19,2% | 2,4% | 1,1% | 22,4% | 347 |
| | Espanyola | 7,7% | 37,9% | 14,4% | 4,5% | ,8% | 34,7% | 354 |
| | Francesa | ,0% | 22,9% | 14,0% | 10,2% | ,0% | 52,8% | 38 |
| | Portuguesa | 5,6% | 42,1% | 11,4% | 1,2% | ,0% | 39,7% | 125 |
| | Altres | 10,0% | 43,9% | 15,6% | 5,4% | 2,3% | 22,7% | 39 |
| Nivell d'estudis | Estudis primaris o sense estudis | 4,7% | 36,2% | 9,9% | 2,0% | ,0% | 47,3% | 365 |
| | Estudis secundaris o F.P. | 11,5% | 46,5% | 17,1% | 2,6% | ,0% | 22,2% | 341 |
| | Estudis universitaris | 5,6% | 41,9% | 24,7% | 8,2% | 3,8% | 15,9% | 195 |
| Ocupació | Directius, propietaris i comandaments intermedis | 13,9% | 41,2% | 19,7% | 5,6% | ,0% | 19,7% | 95 |
| | Professionals, tècnics i similars | 4,6% | 47,0% | 23,0% | 4,4% | 5,3% | 15,7% | 117 |
| | Personal administratiu i similar | 6,6% | 48,0% | 18,6% | 6,9% | ,0% | 19,8% | 97 |
| | Treballadors del comerç, hoteleria i serveis personals | 9,7% | 45,6% | 14,7% | 5,1% | ,0% | 24,9% | 137 |
| | Treballadors de la indústria, construcció, agric. | 12,7% | 40,4% | 9,0% | 1,3% | ,0% | 36,6% | 117 |
| | Treballadors no qualificats | 6,7% | 39,0% | 7,9% | 1,4% | ,0% | 45,0% | 88 |
| | Jubilats | 3,3% | 28,0% | 12,9% | 1,5% | ,0% | 54,2% | 134 |
| | Mestresses de casa | ,0% | 36,2% | 17,2% | 2,8% | ,0% | 43,8% | 55 |
| | Estudiants i altres situacions | 4,4% | 53,3% | 24,3% | 2,8% | 2,3% | 12,9% | 54 |

Taula 3.10.3

| | | Quina valoració faria de l'oferta de teatre a Andorra? | | | | | Total | |
|------------------|--|--|-------|---------|---------|--------------|-------|------|
| | | Molt bona | Bona | Regular | Dolenta | Molt dolenta | Ns/nc | Base |
| Total | | 4,8% | 29,2% | 14,9% | 3,4% | ,6% | 47,0% | 902 |
| Sexe | Home | 5,7% | 28,0% | 16,1% | 3,8% | ,6% | 45,7% | 471 |
| | Dona | 3,9% | 30,6% | 13,6% | 3,0% | ,6% | 48,5% | 431 |
| Edat | De 18 a 24 anys | 1,6% | 24,3% | 23,9% | 3,3% | ,0% | 46,9% | 88 |
| | De 25 a 39 anys | 5,5% | 28,0% | 19,8% | 4,9% | 1,1% | 40,7% | 312 |
| | De 40 a 54 anys | 6,0% | 33,0% | 11,5% | 2,1% | ,8% | 46,5% | 263 |
| | 55 anys i més | 3,8% | 28,5% | 8,9% | 2,9% | ,0% | 55,9% | 239 |
| Nacionalitat | Andorrana | 6,2% | 34,6% | 19,4% | 3,4% | 1,1% | 35,3% | 347 |
| | Espanyola | 4,7% | 27,2% | 13,3% | 3,6% | ,0% | 51,3% | 354 |
| | Francesa | ,0% | 28,2% | 13,6% | 6,1% | ,0% | 52,1% | 38 |
| | Portuguesa | 1,9% | 21,8% | 9,1% | 1,9% | ,7% | 64,6% | 125 |
| | Altres | 7,7% | 25,0% | 9,5% | 3,9% | 2,3% | 51,6% | 39 |
| Nivell d'estudis | Estudis primaris o sense estudis | 4,2% | 26,4% | 7,6% | ,7% | ,7% | 60,5% | 365 |
| | Estudis secundaris o F.P. | 5,5% | 31,6% | 17,7% | 3,6% | ,6% | 41,0% | 341 |
| | Estudis universitaris | 4,9% | 30,1% | 23,7% | 8,2% | ,5% | 32,6% | 195 |
| Ocupació | Directius, propietaris i comandaments intermedis | 5,7% | 29,9% | 17,5% | 5,7% | ,0% | 41,2% | 95 |
| | Professionals, tècnics i similars | 4,1% | 39,7% | 23,5% | 3,8% | 1,3% | 27,6% | 117 |
| | Personal administratiu i similar | 6,7% | 28,3% | 24,1% | 4,0% | ,0% | 36,8% | 97 |
| | Treballadors del comerç, hotelaria i serveis personals | 6,6% | 37,1% | 11,5% | 1,8% | ,7% | 42,4% | 137 |
| | Treballadors de la indústria, construcció, agric. | 4,6% | 26,4% | 8,5% | 3,9% | ,0% | 56,6% | 117 |
| | Treballadors no qualificats | ,7% | 18,2% | 10,7% | 2,4% | ,0% | 67,9% | 88 |
| | Jubilats | 4,9% | 26,1% | 8,0% | 2,8% | ,0% | 58,1% | 134 |
| | Mestresses de casa | 2,3% | 32,0% | 14,5% | 1,1% | ,0% | 50,2% | 55 |
| | Estudiants i altres situacions | 5,5% | 15,0% | 24,3% | 6,5% | 2,8% | 46,0% | 54 |

Taula 3.10.4

| | | Quina valoració faria de l'oferta de concerts a Andorra? | | | | | Total | |
|------------------|--|--|-------|---------|---------|--------------|-------|------|
| | | Molt bona | Bona | Regular | Dolenta | Molt dolenta | Ns/nc | Base |
| Total | | 5,8% | 31,0% | 14,8% | 4,8% | ,9% | 42,8% | 902 |
| Sexe | Home | 6,3% | 29,2% | 17,1% | 6,0% | 1,3% | 40,1% | 471 |
| | Dona | 5,2% | 33,0% | 12,3% | 3,4% | ,4% | 45,6% | 431 |
| Edat | De 18 a 24 anys | 1,4% | 36,0% | 24,1% | 8,0% | 1,6% | 28,8% | 88 |
| | De 25 a 39 anys | 4,1% | 25,5% | 19,8% | 8,5% | 1,5% | 40,5% | 312 |
| | De 40 a 54 anys | 7,9% | 34,9% | 13,4% | 3,0% | ,6% | 40,3% | 263 |
| | 55 anys i més | 7,2% | 32,0% | 6,5% | ,7% | ,0% | 53,5% | 239 |
| Nacionalitat | Andorrana | 7,1% | 35,5% | 18,7% | 5,7% | 1,5% | 31,4% | 347 |
| | Espanyola | 5,9% | 29,4% | 14,7% | 3,7% | ,7% | 45,6% | 354 |
| | Francesa | ,0% | 35,3% | 13,6% | 1,7% | ,0% | 49,4% | 38 |
| | Portuguesa | 2,4% | 22,2% | 7,5% | 5,6% | ,0% | 62,3% | 125 |
| | Altres | 10,2% | 29,1% | 6,2% | 6,2% | ,0% | 48,3% | 39 |
| Nivell d'estudis | Estudis primaris o sense estudis | 3,4% | 26,6% | 6,2% | 3,6% | ,0% | 60,2% | 365 |
| | Estudis secundaris o F.P. | 7,1% | 36,0% | 19,8% | 4,7% | 1,1% | 31,2% | 341 |
| | Estudis universitaris | 8,0% | 30,5% | 21,7% | 7,2% | 2,0% | 30,6% | 195 |
| Ocupació | Directius, propietaris i comandaments intermedis | 3,8% | 32,3% | 26,5% | 5,7% | 3,2% | 28,6% | 95 |
| | Professionals, tècnics i similars | 8,6% | 37,0% | 19,9% | 5,2% | 1,3% | 27,9% | 117 |
| | Personal administratiu i similar | 6,5% | 37,8% | 19,9% | 5,3% | 1,8% | 28,7% | 97 |
| | Treballadors del comerç, hoteleria i serveis personals | 8,1% | 31,3% | 13,0% | 5,5% | 1,1% | 41,0% | 137 |
| | Treballadors de la indústria, construcció, agric. | 5,9% | 31,8% | 11,1% | 3,9% | ,0% | 47,3% | 117 |
| | Treballadors no qualificats | ,7% | 19,9% | 7,6% | 5,5% | ,0% | 66,2% | 88 |
| | Jubilats | 6,3% | 25,2% | 7,5% | ,4% | ,0% | 60,5% | 134 |
| | Mestresses de casa | 8,2% | 34,2% | 8,6% | 2,3% | ,0% | 46,8% | 55 |
| | Estudiants i altres situacions | 1,2% | 27,5% | 22,1% | 14,4% | ,0% | 34,8% | 54 |

Taula 3.10.5

| | | Quina valoració faria de l'oferta d'esdeveniments esportius a Andorra? | | | | | | Total |
|------------------|--|--|-------|---------|---------|--------------|-------|-------|
| | | Molt bona | Bona | Regular | Dolenta | Molt dolenta | Ns/nc | Base |
| Total | | 4,8% | 28,6% | 15,9% | 3,5% | ,7% | 46,6% | 902 |
| Sexe | Home | 6,3% | 28,6% | 21,8% | 4,7% | 1,3% | 37,3% | 471 |
| | Dona | 3,1% | 28,5% | 9,4% | 2,1% | ,1% | 56,8% | 431 |
| Edat | De 18 a 24 anys | 3,3% | 40,1% | 18,5% | 8,0% | ,0% | 30,1% | 88 |
| | De 25 a 39 anys | 5,7% | 28,8% | 18,1% | 3,8% | ,5% | 43,2% | 312 |
| | De 40 a 54 anys | 5,5% | 29,4% | 16,8% | 3,5% | 1,4% | 43,4% | 263 |
| | 55 anys i més | 3,3% | 23,3% | 10,9% | 1,3% | ,6% | 60,6% | 239 |
| Nacionalitat | Andorrana | 5,9% | 32,4% | 18,8% | 3,0% | 1,0% | 38,9% | 347 |
| | Espanyola | 4,7% | 26,5% | 14,6% | 4,7% | ,9% | 48,6% | 354 |
| | Francesa | 3,8% | 29,2% | 11,9% | 4,0% | ,0% | 51,2% | 38 |
| | Portuguesa | 1,2% | 24,9% | 13,7% | 1,7% | ,0% | 58,6% | 125 |
| | Altres | 7,7% | 25,5% | 11,7% | 1,6% | ,0% | 53,5% | 39 |
| Nivell d'estudis | Estudis primaris o sense estudis | 3,5% | 24,4% | 8,7% | 3,4% | ,0% | 59,9% | 365 |
| | Estudis secundaris o F.P. | 5,5% | 32,4% | 22,0% | 3,7% | 1,1% | 35,3% | 341 |
| | Estudis universitaris | 5,9% | 29,7% | 18,6% | 3,1% | 1,5% | 41,2% | 195 |
| Ocupació | Directius, propietaris i comandaments intermedis | 7,3% | 33,9% | 23,9% | 7,8% | 1,6% | 25,5% | 95 |
| | Professionals, tècnics i similars | 5,9% | 27,1% | 23,8% | 1,3% | ,5% | 41,3% | 117 |
| | Personal administratiu i similar | 3,4% | 33,6% | 17,8% | 4,7% | ,0% | 40,5% | 97 |
| | Treballadors del comerç, hoteleria i serveis personals | 5,5% | 33,8% | 16,6% | 2,0% | 1,1% | 41,0% | 137 |
| | Treballadors de la indústria, construcció, agric. | 7,7% | 27,3% | 15,4% | 6,4% | 1,3% | 42,0% | 117 |
| | Treballadors no qualificats | ,0% | 20,4% | 9,8% | 4,8% | ,0% | 65,0% | 88 |
| | Jubilats | 4,8% | 18,4% | 6,5% | ,4% | 1,1% | 68,8% | 134 |
| | Mestresses de casa | 1,1% | 28,6% | 9,4% | 2,3% | ,0% | 58,6% | 55 |
| | Estudiants i altres situacions | 2,7% | 40,1% | 22,4% | 2,7% | ,0% | 32,1% | 54 |

Taula 3.11

| | | Quin nivell de satisfacció té en relació a l'oferta cultural d'Andorra? | | | | | | Total |
|------------------|--|---|------------|-------------------------------|--------------|-------------------|-------|-------|
| | | Molt satisfet/a | Satisfet/a | Ni satisfet/a ni insatisfet/a | Insatisfet/a | Molt insatisfet/a | Ns/nc | Base |
| Total | | 4,1% | 50,4% | 25,9% | 5,2% | ,3% | 14,2% | 902 |
| Sexe | Home | 3,8% | 50,5% | 27,5% | 6,3% | ,0% | 12,0% | 471 |
| | Dona | 4,4% | 50,2% | 24,3% | 3,9% | ,6% | 16,6% | 431 |
| Edat | De 18 a 24 anys | 1,6% | 51,2% | 37,9% | 6,2% | ,0% | 3,1% | 88 |
| | De 25 a 39 anys | 4,0% | 42,8% | 30,6% | 7,9% | ,6% | 14,0% | 312 |
| | De 40 a 54 anys | 4,6% | 54,2% | 23,4% | 4,0% | ,2% | 13,6% | 263 |
| | 55 anys i més | 4,5% | 55,6% | 18,2% | 2,5% | ,0% | 19,1% | 239 |
| Nacionalitat | Andorrana | 4,7% | 52,9% | 27,6% | 7,4% | ,0% | 7,4% | 347 |
| | Espanyola | 4,8% | 50,8% | 24,9% | 3,3% | ,4% | 15,6% | 354 |
| | Francesa | ,0% | 56,6% | 18,4% | 10,0% | ,0% | 15,0% | 38 |
| | Portuguesa | 1,4% | 38,5% | 27,3% | 3,7% | ,0% | 29,1% | 125 |
| | Altres | 3,9% | 54,8% | 23,4% | 2,3% | 2,3% | 13,3% | 39 |
| Nivell d'estudis | Estudis primaris o sense estudis | 3,4% | 45,4% | 24,2% | 1,6% | ,0% | 25,5% | 365 |
| | Estudis secundaris o F.P. | 4,0% | 57,1% | 26,8% | 5,3% | ,2% | 6,5% | 341 |
| | Estudis universitaris | 5,6% | 48,0% | 27,3% | 11,5% | ,9% | 6,6% | 195 |
| Ocupació | Directius, propietaris i comandaments intermedis | 4,0% | 60,6% | 22,7% | 6,3% | ,0% | 6,4% | 95 |
| | Professionals, tècnics i similars | 3,9% | 46,7% | 33,0% | 12,9% | ,8% | 2,8% | 117 |
| | Personal administratiu i similar | 4,0% | 57,4% | 29,0% | 3,1% | 1,6% | 4,9% | 97 |
| | Treballadors del comerç, hoteleria i serveis personals | 6,4% | 53,0% | 24,3% | ,9% | ,0% | 15,3% | 137 |
| | Treballadors de la indústria, construcció, agric. | 1,3% | 51,7% | 23,5% | 3,3% | ,0% | 20,2% | 117 |
| | Treballadors no qualificats | 2,5% | 40,9% | 25,4% | 3,4% | ,0% | 27,8% | 88 |
| | Jubilats | 6,6% | 51,2% | 19,1% | ,4% | ,0% | 22,7% | 134 |
| | Mestresses de casa | 1,6% | 48,6% | 24,6% | 3,9% | ,0% | 21,2% | 55 |
| | Estudiants i altres situacions | 2,7% | 33,9% | 39,1% | 18,7% | ,0% | 5,6% | 54 |

Taula 3.12

| | | Durant l'any 2005 ha passat o passarà alguns dies de vacances fora d'Andorra? | | Total |
|------------------|--|---|-------|-------|
| | | Sí | No | Base |
| Total | | 82,4% | 17,6% | 902 |
| Sexe | Home | 82,0% | 18,0% | 471 |
| | Dona | 82,8% | 17,2% | 431 |
| Edat | De 18 a 24 anys | 81,3% | 18,7% | 88 |
| | De 25 a 39 anys | 90,6% | 9,4% | 312 |
| | De 40 a 54 anys | 85,6% | 14,4% | 263 |
| | 55 anys i més | 68,5% | 31,5% | 239 |
| Nacionalitat | Andorrana | 82,0% | 18,0% | 347 |
| | Espanyola | 82,0% | 18,0% | 354 |
| | Francesa | 87,3% | 12,7% | 38 |
| | Portuguesa | 84,3% | 15,7% | 125 |
| | Altres | 78,4% | 21,6% | 39 |
| Nivell d'estudis | Estudis primaris o sense estudis | 73,6% | 26,4% | 365 |
| | Estudis secundaris o F.P. | 85,3% | 14,7% | 341 |
| | Estudis universitaris | 93,7% | 6,3% | 195 |
| Ocupació | Directius, propietaris i comandaments intermedis | 92,7% | 7,3% | 95 |
| | Professionals, tècnics i similars | 94,2% | 5,8% | 117 |
| | Personal administratiu i similar | 94,1% | 5,9% | 97 |
| | Treballadors del comerç, hoteleria i serveis personals | 81,7% | 18,3% | 137 |
| | Treballadors de la indústria, construcció, agric. | 77,9% | 22,1% | 117 |
| | Treballadors no qualificats | 83,4% | 16,6% | 88 |
| | Jubilats | 64,2% | 35,8% | 134 |
| | Mestresses de casa | 82,8% | 17,2% | 55 |
| | Estudiants i altres situacions | 70,4% | 29,6% | 54 |

Taula 3.15

| | | On ha passat o passarà la major part d'aquestes vacances fora d'Andorra? (país) | | | | Total |
|------------------|--|---|--------|----------|---------------|-------|
| | | Espanya | França | Portugal | Altres països | Base |
| Total | | 69,1% | 5,5% | 14,1% | 11,3% | 742 |
| Sexe | Home | 70,7% | 6,2% | 8,9% | 14,2% | 386 |
| | Dona | 67,5% | 4,7% | 19,6% | 8,2% | 356 |
| Edat | De 18 a 24 anys | 65,1% | ,0% | 23,6% | 11,4% | 71 |
| | De 25 a 39 anys | 62,7% | 5,4% | 19,0% | 12,9% | 283 |
| | De 40 a 54 anys | 71,2% | 6,6% | 13,6% | 8,7% | 225 |
| | 55 anys i més | 79,3% | 6,4% | 2,0% | 12,4% | 164 |
| Nacionalitat | Andorrana | 77,7% | 4,1% | 3,7% | 14,6% | 283 |
| | Espanyola | 88,0% | 1,9% | 1,8% | 8,4% | 290 |
| | Francesa | 13,4% | 64,2% | 5,3% | 17,1% | 33 |
| | Portuguesa | 16,4% | ,0% | 82,2% | 1,4% | 105 |
| | Altres | 53,6% | 6,8% | 2,0% | 37,7% | 30 |
| Nivell d'estudis | Estudis primaris o sense estudis | 67,3% | 1,7% | 25,5% | 5,6% | 268 |
| | Estudis secundaris o F.P. | 71,0% | 6,1% | 11,0% | 11,9% | 291 |
| | Estudis universitaris | 68,7% | 10,1% | 2,2% | 19,0% | 182 |
| Ocupació | Directius, propietaris i comandaments intermedis | 61,5% | 9,2% | 3,8% | 25,5% | 88 |
| | Professionals, tècnics i similars | 71,5% | 10,9% | 2,0% | 15,7% | 110 |
| | Personal administratiu i similar | 79,9% | 5,0% | 6,8% | 8,3% | 92 |
| | Treballadors del comerç, hoteleria i serveis personals | 71,9% | 3,8% | 14,4% | 9,9% | 112 |
| | Treballadors de la indústria, construcció, agric. | 72,8% | 1,7% | 20,8% | 4,7% | 91 |
| | Treballadors no qualificats | 31,7% | 1,7% | 60,7% | 5,9% | 73 |
| | Jubilats | 88,8% | 3,7% | ,7% | 6,8% | 86 |
| | Mestresses de casa | 66,8% | 9,4% | 12,9% | 10,9% | 45 |
| | Estudiants i altres situacions | 72,6% | 3,8% | 17,9% | 5,7% | 38 |

Taula 3.17

| | | Allotjament vacances | | | | | | Total |
|------------------|--|------------------------------|---------------------------|-------------------------------|------------------------|------------------------------|--------|-------|
| | | Casa, apartament o pis propi | Casa de familiars o amics | Casa, apartament o pis llogat | Hotel, parador, hostel | Càmping, caravana o bungalou | Altres | Base |
| Total | | 34,8% | 27,9% | 8,6% | 26,1% | 5,0% | ,4% | 742 |
| Sexe | Home | 32,6% | 23,9% | 10,4% | 30,8% | 5,4% | ,4% | 386 |
| | Dona | 37,2% | 32,2% | 6,7% | 21,1% | 4,6% | ,3% | 356 |
| Edat | De 18 a 24 anys | 35,4% | 28,6% | 9,6% | 24,6% | 3,8% | ,0% | 71 |
| | De 25 a 39 anys | 27,7% | 33,7% | 7,9% | 27,1% | 6,4% | ,5% | 282 |
| | De 40 a 54 anys | 39,2% | 25,2% | 9,7% | 23,1% | 4,6% | ,3% | 225 |
| | 55 anys i més | 40,7% | 21,3% | 8,0% | 29,2% | 3,7% | ,4% | 164 |
| Nacionalitat | Andorrana | 30,5% | 19,9% | 11,0% | 32,6% | 7,6% | ,7% | 284 |
| | Espanyola | 36,7% | 29,3% | 7,8% | 25,0% | 4,2% | ,2% | 290 |
| | Francesa | 22,2% | 45,3% | 6,6% | 28,9% | 5,8% | ,0% | 33 |
| | Portuguesa | 52,7% | 35,8% | 2,9% | 9,4% | 1,5% | ,0% | 105 |
| | Altres | 8,8% | 43,4% | 16,2% | 31,6% | ,0% | ,0% | 30 |
| Nivell d'estudis | Estudis primaris o sense estudis | 40,0% | 33,7% | 6,5% | 16,7% | 4,5% | ,2% | 267 |
| | Estudis secundaris o F.P. | 30,9% | 28,1% | 9,3% | 29,3% | 4,5% | ,7% | 291 |
| | Estudis universitaris | 33,1% | 19,3% | 10,7% | 35,0% | 6,7% | ,0% | 183 |
| Ocupació | Directius, propietaris i comandaments intermedis | 30,9% | 12,2% | 7,2% | 41,3% | 6,8% | 2,4% | 88 |
| | Professionals, tècnics i similars | 32,0% | 23,5% | 12,5% | 25,8% | 7,1% | ,0% | 110 |
| | Personal administratiu i similar | 19,4% | 31,4% | 8,5% | 35,7% | 5,0% | ,0% | 92 |
| | Treballadors del comerç, hoteleria i serveis personals | 35,4% | 35,0% | 5,6% | 23,5% | 4,7% | ,0% | 111 |
| | Treballadors de la indústria, construcció, agric. | 37,1% | 36,2% | 7,2% | 19,5% | 2,3% | ,0% | 91 |
| | Treballadors no qualificats | 47,6% | 42,0% | ,9% | 8,3% | 2,4% | ,0% | 73 |
| | Jubilats | 36,3% | 20,8% | 12,2% | 28,1% | 5,7% | ,0% | 86 |
| | Mestresses de casa | 44,4% | 24,3% | 10,8% | 17,8% | 1,3% | 1,4% | 45 |
| | Estudiants i altres situacions | 41,9% | 23,0% | 15,5% | 25,5% | 7,3% | ,0% | 38 |

Taula 4.1

| | | Vostè està interessat/da en la política andorrana? | | | | | Total |
|------------------|--|--|---------|-------|-------|-------|-------|
| | | Molt | Bastant | Poc | Gens | Ns/nc | Base |
| Total | | 8,3% | 32,6% | 30,0% | 27,8% | 1,3% | 902 |
| Sexe | Home | 11,3% | 34,8% | 29,0% | 23,8% | ,9% | 471 |
| | Dona | 5,0% | 30,1% | 31,1% | 32,2% | 1,6% | 431 |
| Edat | De 18 a 24 anys | 3,3% | 27,8% | 36,8% | 32,1% | ,0% | 88 |
| | De 25 a 39 anys | 8,0% | 29,7% | 36,5% | 24,4% | 1,3% | 312 |
| | De 40 a 54 anys | 11,0% | 36,4% | 26,2% | 25,6% | ,8% | 263 |
| | 55 anys i més | 7,6% | 33,9% | 23,2% | 33,2% | 2,1% | 239 |
| Nacionalitat | Andorrana | 14,0% | 41,1% | 27,4% | 16,9% | ,8% | 347 |
| | Espanyola | 4,9% | 30,7% | 27,6% | 35,3% | 1,5% | 354 |
| | Francesa | 10,2% | 22,9% | 37,1% | 29,8% | ,0% | 38 |
| | Portuguesa | ,7% | 18,1% | 38,9% | 39,7% | 2,7% | 125 |
| | Altres | 11,2% | 29,9% | 41,0% | 17,8% | ,0% | 39 |
| Nivell d'estudis | Estudis primaris o sense estudis | 3,0% | 24,5% | 29,4% | 40,2% | 2,9% | 365 |
| | Estudis secundaris o F.P. | 8,3% | 36,9% | 33,2% | 21,4% | ,2% | 341 |
| | Estudis universitaris | 17,9% | 40,2% | 25,8% | 16,1% | ,0% | 195 |
| Ocupació | Directius, propietaris i comandaments intermedis | 19,8% | 44,8% | 22,1% | 10,1% | 3,2% | 95 |
| | Professionals, tècnics i similars | 18,0% | 36,5% | 29,3% | 16,2% | ,0% | 117 |
| | Personal administratiu i similar | 10,5% | 43,2% | 29,1% | 17,2% | ,0% | 97 |
| | Treballadors del comerç, hoteleria i serveis personals | 3,3% | 26,3% | 39,6% | 29,1% | 1,8% | 137 |
| | Treballadors de la indústria, construcció, agric. | 3,9% | 31,2% | 32,9% | 30,8% | 1,2% | 117 |
| | Treballadors no qualificats | ,7% | 13,9% | 36,1% | 48,3% | 1,0% | 88 |
| | Jubilats | 6,0% | 28,9% | 25,6% | 36,8% | 2,7% | 134 |
| | Mestresses de casa | 3,9% | 34,7% | 28,1% | 33,3% | ,0% | 55 |
| | Estudiants i altres situacions | 6,6% | 35,8% | 23,4% | 34,1% | ,0% | 54 |

Taula 4.2

| | | Vostè està interessat/da en la política d'altres països? | | | Total |
|------------------|--|--|-------|-------|-------|
| | | Sí | No | Ns/nc | Base |
| Total | | 51,9% | 47,2% | ,9% | 902 |
| Sexe | Home | 60,4% | 38,9% | ,6% | 471 |
| | Dona | 42,6% | 56,1% | 1,3% | 431 |
| Edat | De 18 a 24 anys | 47,7% | 52,3% | ,0% | 88 |
| | De 25 a 39 anys | 52,6% | 46,4% | 1,1% | 312 |
| | De 40 a 54 anys | 57,0% | 41,9% | 1,1% | 263 |
| | 55 anys i més | 46,9% | 52,1% | 1,0% | 239 |
| Nacionalitat | Andorrana | 59,2% | 40,7% | ,2% | 347 |
| | Espanyola | 49,2% | 49,4% | 1,4% | 354 |
| | Francesa | 55,6% | 44,4% | ,0% | 38 |
| | Portuguesa | 36,2% | 61,3% | 2,5% | 125 |
| | Altres | 58,7% | 41,3% | ,0% | 39 |
| Nivell d'estudis | Estudis primaris o sense estudis | 34,8% | 62,9% | 2,3% | 365 |
| | Estudis secundaris o F.P. | 56,3% | 43,7% | ,0% | 341 |
| | Estudis universitaris | 76,0% | 24,0% | ,0% | 195 |
| Ocupació | Directius, propietaris i comandaments intermedis | 69,2% | 27,6% | 3,2% | 95 |
| | Professionals, tècnics i similars | 71,4% | 28,6% | ,0% | 117 |
| | Personal administratiu i similar | 53,9% | 46,1% | ,0% | 97 |
| | Treballadors del comerç, hoteleria i serveis personals | 51,2% | 47,1% | 1,8% | 137 |
| | Treballadors de la indústria, construcció, agric. | 49,7% | 50,3% | ,0% | 117 |
| | Treballadors no qualificats | 26,6% | 72,6% | ,7% | 88 |
| | Jubilats | 39,3% | 58,9% | 1,8% | 134 |
| | Mestresses de casa | 46,5% | 53,5% | ,0% | 55 |
| | Estudiants i altres situacions | 56,8% | 43,2% | ,0% | 54 |

Taula 4.3

| | | Com qualificaria la situació política general d'Andorra actualment? | | | | | Total | |
|------------------|--|---|-------|---------|---------|--------------|-------|------|
| | | Molt bona | Bona | Regular | Dolenta | Molt dolenta | Ns/nc | Base |
| Total | | 1,0% | 14,4% | 52,0% | 11,8% | 4,7% | 16,2% | 902 |
| Sexe | Home | 1,6% | 16,2% | 50,8% | 13,6% | 6,6% | 11,3% | 471 |
| | Dona | ,4% | 12,4% | 53,4% | 9,8% | 2,5% | 21,5% | 431 |
| Edat | De 18 a 24 anys | 3,1% | 18,3% | 43,4% | 14,2% | 4,7% | 16,3% | 88 |
| | De 25 a 39 anys | ,0% | 11,3% | 55,6% | 14,5% | 4,5% | 14,1% | 312 |
| | De 40 a 54 anys | 1,1% | 11,2% | 57,6% | 12,3% | 4,6% | 13,1% | 263 |
| | 55 anys i més | 1,4% | 20,5% | 44,3% | 6,7% | 4,8% | 22,2% | 239 |
| Nacionalitat | Andorrana | 1,2% | 15,4% | 57,1% | 14,0% | 6,7% | 5,6% | 347 |
| | Espanyola | ,6% | 13,8% | 48,9% | 10,8% | 3,5% | 22,5% | 354 |
| | Francesa | ,0% | 13,4% | 46,5% | 8,6% | 5,5% | 26,0% | 38 |
| | Portuguesa | ,0% | 10,6% | 47,8% | 12,4% | 3,6% | 25,6% | 125 |
| | Altres | 7,4% | 23,3% | 54,2% | 1,5% | ,0% | 13,6% | 39 |
| Nivell d'estudis | Estudis primaris o sense estudis | ,9% | 14,1% | 47,1% | 8,4% | 4,4% | 25,0% | 365 |
| | Estudis secundaris o F.P. | ,8% | 14,8% | 53,5% | 14,8% | 4,8% | 11,2% | 341 |
| | Estudis universitaris | 1,5% | 14,1% | 58,8% | 12,6% | 5,0% | 8,0% | 195 |
| Ocupació | Directius, propietaris i comandaments intermedis | ,0% | 16,9% | 54,1% | 14,8% | 4,7% | 9,5% | 95 |
| | Professionals, tècnics i similars | 2,5% | 14,5% | 54,7% | 11,3% | 9,4% | 7,6% | 117 |
| | Personal administratiu i similar | ,0% | 8,2% | 65,6% | 13,2% | 2,2% | 10,9% | 97 |
| | Treballadors del comerç, hoteleria i serveis personals | 1,1% | 16,3% | 52,5% | 9,5% | 3,5% | 17,2% | 137 |
| | Treballadors de la indústria, construcció, agric. | 2,5% | 13,1% | 52,3% | 16,3% | 3,9% | 12,0% | 117 |
| | Treballadors no qualificats | 1,4% | 4,5% | 49,4% | 10,4% | 2,7% | 31,6% | 88 |
| | Jubilats | ,4% | 21,4% | 44,7% | 5,0% | 2,6% | 26,0% | 134 |
| | Mestresses de casa | ,0% | 17,9% | 48,0% | 13,3% | 2,3% | 18,6% | 55 |
| | Estudiants i altres situacions | ,0% | 13,3% | 46,9% | 14,3% | 12,2% | 13,3% | 54 |

Taula 4.4.1

| | | En quina mesura s'interessa vostè pel que fa el Govern? | | | | | Total |
|------------------|--|---|---------|-------|-------|-------|-------|
| | | Molt | Bastant | Poc | Gens | Ns-Nc | Base |
| Total | | 12,6% | 47,7% | 25,0% | 10,3% | 4,4% | 902 |
| Sexe | Home | 16,7% | 49,3% | 20,2% | 10,0% | 3,7% | 471 |
| | Dona | 8,1% | 45,9% | 30,2% | 10,5% | 5,2% | 431 |
| Edat | De 18 a 24 anys | 10,9% | 43,2% | 30,5% | 10,9% | 4,5% | 88 |
| | De 25 a 39 anys | 13,0% | 46,3% | 28,9% | 8,7% | 3,1% | 312 |
| | De 40 a 54 anys | 14,7% | 48,2% | 24,7% | 10,2% | 2,1% | 263 |
| | 55 anys i més | 10,4% | 50,6% | 18,2% | 12,1% | 8,7% | 239 |
| Nacionalitat | Andorrana | 18,6% | 52,8% | 19,5% | 6,5% | 2,6% | 347 |
| | Espanyola | 8,7% | 46,7% | 25,5% | 13,7% | 5,3% | 354 |
| | Francesa | 15,4% | 46,5% | 24,7% | 13,5% | ,0% | 38 |
| | Portuguesa | 5,3% | 38,2% | 35,5% | 11,6% | 9,4% | 125 |
| | Altres | 15,2% | 42,6% | 35,8% | 4,8% | 1,5% | 39 |
| Nivell d'estudis | Estudis primaris o sense estudis | 4,7% | 42,2% | 30,6% | 15,5% | 7,1% | 365 |
| | Estudis secundaris o F.P. | 13,7% | 52,8% | 24,0% | 7,0% | 2,6% | 341 |
| | Estudis universitaris | 25,2% | 49,3% | 16,4% | 6,4% | 2,8% | 195 |
| Ocupació | Directius, propietaris i comandaments intermedis | 21,4% | 52,8% | 18,9% | 4,7% | 2,2% | 95 |
| | Professionals, tècnics i similars | 25,7% | 51,1% | 18,3% | 4,8% | ,0% | 117 |
| | Personal administratiu i similar | 11,8% | 55,1% | 25,8% | 7,3% | ,0% | 97 |
| | Treballadors del comerç, hotelaria i serveis personals | 8,0% | 42,7% | 38,7% | 7,2% | 3,3% | 137 |
| | Treballadors de la indústria, construcció, agric. | 11,5% | 46,4% | 23,2% | 15,1% | 3,8% | 117 |
| | Treballadors no qualificats | 2,1% | 33,4% | 36,0% | 18,2% | 10,3% | 88 |
| | Jubilats | 5,0% | 55,4% | 16,8% | 13,4% | 9,4% | 134 |
| | Mestresses de casa | 14,1% | 47,5% | 20,1% | 14,0% | 4,4% | 55 |
| | Estudiants i altres situacions | 13,6% | 40,5% | 28,0% | 11,6% | 6,3% | 54 |

Taula 4.4.2

| | | En quina mesura s'interessa vostè pel que fan els comuns? | | | | | Total |
|--------------------------------|--|---|---------|-------|-------|-------|-------|
| | | Molt | Bastant | Poc | Gens | Ns-Nc | Base |
| Total | | 11,0% | 51,3% | 22,6% | 10,9% | 4,3% | 902 |
| Sexe | Home | 13,6% | 49,9% | 21,7% | 11,3% | 3,4% | 471 |
| | Dona | 8,1% | 52,7% | 23,5% | 10,4% | 5,2% | 431 |
| Edat | De 18 a 24 anys | 4,3% | 54,1% | 27,8% | 9,3% | 4,5% | 88 |
| | De 25 a 39 anys | 13,8% | 47,8% | 26,0% | 9,6% | 2,9% | 312 |
| | De 40 a 54 anys | 11,5% | 54,3% | 20,4% | 11,8% | 1,9% | 263 |
| | 55 anys i més | 9,1% | 51,5% | 18,7% | 12,1% | 8,7% | 239 |
| Nacionalitat | Andorrana | 17,7% | 51,7% | 19,6% | 8,5% | 2,6% | 347 |
| | Espanyola | 7,6% | 52,9% | 20,9% | 13,5% | 5,1% | 354 |
| | Francesa | 5,6% | 55,0% | 22,7% | 13,5% | 3,3% | 38 |
| | Portuguesa | 4,1% | 43,0% | 34,2% | 10,7% | 7,9% | 125 |
| | Altres | 9,2% | 55,7% | 27,1% | 6,5% | 1,5% | 39 |
| Nivell d'estudis | Estudis primaris o sense estudis | 5,7% | 45,6% | 27,2% | 14,3% | 7,2% | 365 |
| | Estudis secundaris o F.P. | 10,5% | 58,4% | 20,3% | 8,3% | 2,5% | 341 |
| | Estudis universitaris | 21,1% | 49,6% | 18,3% | 9,0% | 2,1% | 195 |
| Ocupació | Directius, propietaris i comandaments intermedis | 19,7% | 53,9% | 19,6% | 4,6% | 2,2% | 95 |
| | Professionals, tècnics i similars | 19,3% | 50,6% | 22,6% | 7,4% | ,0% | 117 |
| | Personal administratiu i similar | 16,1% | 64,0% | 10,8% | 8,2% | ,9% | 97 |
| | Treballadors del comerç, hoteleria i serveis personals | 7,1% | 45,6% | 34,6% | 9,4% | 3,3% | 137 |
| | Treballadors de la indústria, construcció, agric. | 9,0% | 50,2% | 21,9% | 16,4% | 2,5% | 117 |
| | Treballadors no qualificats | 2,1% | 37,8% | 33,6% | 16,9% | 9,6% | 88 |
| | Jubilats | 4,4% | 58,2% | 15,7% | 12,3% | 9,4% | 134 |
| | Mestresses de casa | 11,8% | 59,6% | 10,7% | 13,5% | 4,4% | 55 |
| Estudiants i altres situacions | | 5,6% | 42,7% | 33,8% | 11,6% | 6,3% | 54 |

Taula 4.4.3

| | | En quina mesura s'interessa vostè per les activitats dels partits polítics? | | | | | Total |
|------------------|--|---|---------|-------|-------|-------|-------|
| | | Molt | Bastant | Poc | Gens | Ns-Nc | Base |
| Total | | 4,8% | 25,8% | 34,6% | 29,1% | 5,7% | 902 |
| Sexe | Home | 6,6% | 26,0% | 34,7% | 28,6% | 4,1% | 471 |
| | Dona | 2,9% | 25,5% | 34,5% | 29,5% | 7,6% | 431 |
| Edat | De 18 a 24 anys | 3,1% | 20,0% | 39,5% | 31,3% | 6,2% | 88 |
| | De 25 a 39 anys | 3,9% | 20,9% | 40,8% | 29,7% | 4,8% | 312 |
| | De 40 a 54 anys | 6,9% | 28,0% | 31,3% | 30,9% | 2,8% | 263 |
| | 55 anys i més | 4,5% | 31,9% | 28,3% | 25,4% | 10,0% | 239 |
| Nacionalitat | Andorrana | 8,5% | 31,1% | 36,6% | 20,0% | 3,9% | 347 |
| | Espanyola | 2,8% | 23,9% | 32,0% | 34,9% | 6,4% | 354 |
| | Francesa | ,0% | 22,8% | 28,2% | 47,4% | 1,6% | 38 |
| | Portuguesa | 2,4% | 19,8% | 35,3% | 31,4% | 11,1% | 125 |
| | Altres | 3,7% | 17,2% | 44,8% | 31,2% | 3,2% | 39 |
| Nivell d'estudis | Estudis primaris o sense estudis | 2,1% | 21,1% | 35,0% | 31,6% | 10,2% | 365 |
| | Estudis secundaris o F.P. | 5,4% | 31,4% | 33,4% | 26,7% | 3,1% | 341 |
| | Estudis universitaris | 8,5% | 24,8% | 36,0% | 28,5% | 2,1% | 195 |
| Ocupació | Directius, propietaris i comandaments intermedis | 9,4% | 33,8% | 38,2% | 15,4% | 3,2% | 95 |
| | Professionals, tècnics i similars | 7,7% | 23,3% | 38,5% | 30,5% | ,0% | 117 |
| | Personal administratiu i similar | 5,9% | 25,1% | 39,1% | 27,4% | 2,5% | 97 |
| | Treballadors del comerç, hoteleria i serveis personals | 3,3% | 21,4% | 39,8% | 30,4% | 5,1% | 137 |
| | Treballadors de la indústria, construcció, agric. | 3,9% | 25,3% | 31,2% | 34,1% | 5,6% | 117 |
| | Treballadors no qualificats | ,7% | 11,2% | 36,2% | 37,4% | 14,5% | 88 |
| | Jubilats | 3,0% | 35,2% | 24,7% | 26,0% | 11,2% | 134 |
| | Mestresses de casa | 3,3% | 31,9% | 26,7% | 32,5% | 5,4% | 55 |
| | Estudiants i altres situacions | 5,4% | 22,7% | 38,4% | 32,3% | 1,2% | 54 |

Taula 4.4.4

| | | En quina mesura s'interessa vostè per les activitats dels sindicats? | | | | | Total |
|------------------|--|--|---------|-------|-------|-------|-------|
| | | Molt | Bastant | Poc | Gens | Ns-Nc | Base |
| Total | | 4,1% | 17,4% | 33,5% | 37,4% | 7,6% | 902 |
| Sexe | Home | 5,1% | 17,6% | 34,9% | 36,1% | 6,2% | 471 |
| | Dona | 3,0% | 17,2% | 32,0% | 38,7% | 9,1% | 431 |
| Edat | De 18 a 24 anys | 3,1% | 15,4% | 41,4% | 30,9% | 9,3% | 88 |
| | De 25 a 39 anys | 5,6% | 17,1% | 36,8% | 33,5% | 6,9% | 312 |
| | De 40 a 54 anys | 4,8% | 19,3% | 30,9% | 42,0% | 3,1% | 263 |
| | 55 anys i més | 1,7% | 16,4% | 29,3% | 39,7% | 12,9% | 239 |
| Nacionalitat | Andorrana | 6,4% | 21,6% | 38,1% | 27,8% | 6,0% | 347 |
| | Espanyola | 3,0% | 13,6% | 30,0% | 45,4% | 8,0% | 354 |
| | Francesa | ,0% | 19,6% | 20,2% | 58,6% | 1,6% | 38 |
| | Portuguesa | 3,1% | 13,7% | 33,6% | 37,8% | 11,8% | 125 |
| | Altres | ,0% | 24,7% | 37,8% | 26,4% | 11,0% | 39 |
| Nivell d'estudis | Estudis primaris o sense estudis | 1,4% | 11,1% | 31,7% | 43,5% | 12,3% | 365 |
| | Estudis secundaris o F.P. | 5,4% | 22,9% | 35,2% | 32,5% | 4,0% | 341 |
| | Estudis universitaris | 6,9% | 19,8% | 34,2% | 34,6% | 4,6% | 195 |
| Ocupació | Directius, propietaris i comandaments intermedis | 6,3% | 21,0% | 38,5% | 31,1% | 3,2% | 95 |
| | Professionals, tècnics i similars | 9,1% | 18,5% | 34,7% | 36,6% | 1,1% | 117 |
| | Personal administratiu i similar | 6,0% | 21,6% | 35,9% | 31,0% | 5,5% | 97 |
| | Treballadors del comerç, hoteleria i serveis personals | 1,4% | 18,5% | 39,7% | 35,3% | 5,1% | 137 |
| | Treballadors de la indústria, construcció, agric. | 3,9% | 15,6% | 31,6% | 42,6% | 6,3% | 117 |
| | Treballadors no qualificats | ,0% | 12,3% | 31,6% | 38,2% | 18,0% | 88 |
| | Jubilats | 2,0% | 16,9% | 26,2% | 40,6% | 14,4% | 134 |
| | Mestresses de casa | 3,3% | 14,2% | 24,5% | 49,8% | 8,2% | 55 |
| | Estudiants i altres situacions | 6,6% | 14,7% | 39,8% | 33,8% | 5,1% | 54 |

Taula 4.4.5

| | | En quina mesura s'interessa vostè per les qüestions internacionals? | | | | | Total |
|------------------|--|---|---------|-------|-------|-------|-------|
| | | Molt | Bastant | Poc | Gens | Ns-Nc | Base |
| Total | | 8,1% | 43,9% | 25,9% | 17,3% | 4,8% | 902 |
| Sexe | Home | 11,3% | 46,9% | 22,6% | 15,3% | 3,7% | 471 |
| | Dona | 4,5% | 40,7% | 29,5% | 19,4% | 5,9% | 431 |
| Edat | De 18 a 24 anys | 3,1% | 46,9% | 25,1% | 20,2% | 4,7% | 88 |
| | De 25 a 39 anys | 6,6% | 47,0% | 25,7% | 16,7% | 3,9% | 312 |
| | De 40 a 54 anys | 11,6% | 44,5% | 28,2% | 14,0% | 1,8% | 263 |
| | 55 anys i més | 8,0% | 38,3% | 24,0% | 20,5% | 9,2% | 239 |
| Nacionalitat | Andorrana | 10,9% | 50,1% | 24,3% | 11,6% | 3,0% | 347 |
| | Espanyola | 6,2% | 40,9% | 24,8% | 22,4% | 5,8% | 354 |
| | Francesa | 19,5% | 31,5% | 31,5% | 17,5% | ,0% | 38 |
| | Portuguesa | 2,4% | 35,9% | 31,1% | 21,3% | 9,4% | 125 |
| | Altres | 7,5% | 54,5% | 28,3% | 8,1% | 1,5% | 39 |
| Nivell d'estudis | Estudis primaris o sense estudis | 4,7% | 28,5% | 31,3% | 27,0% | 8,5% | 365 |
| | Estudis secundaris o F.P. | 7,0% | 49,3% | 26,9% | 14,4% | 2,4% | 341 |
| | Estudis universitaris | 16,4% | 63,0% | 14,3% | 4,1% | 2,1% | 195 |
| Ocupació | Directius, propietaris i comandaments intermedis | 19,2% | 49,2% | 23,0% | 6,3% | 2,2% | 95 |
| | Professionals, tècnics i similars | 12,9% | 65,3% | 19,5% | 2,2% | ,0% | 117 |
| | Personal administratiu i similar | 4,4% | 48,3% | 28,2% | 17,6% | 1,6% | 97 |
| | Treballadors del comerç, hoteleria i serveis personals | 5,1% | 42,7% | 30,1% | 18,1% | 4,0% | 137 |
| | Treballadors de la indústria, construcció, agric. | 6,9% | 40,8% | 23,2% | 25,4% | 3,7% | 117 |
| | Treballadors no qualificats | ,7% | 28,2% | 33,5% | 25,3% | 12,3% | 88 |
| | Jubilats | 4,6% | 38,1% | 25,1% | 21,9% | 10,3% | 134 |
| | Mestresses de casa | 7,2% | 38,6% | 29,6% | 19,0% | 5,5% | 55 |
| | Estudiants i altres situacions | 8,1% | 42,5% | 24,2% | 24,1% | 1,2% | 54 |

Taula 4.5.1

| | | I, en general, com qualificaria l'actuació del Govern | | | | Total |
|------------------|--|---|---------|---------|-------|-------|
| | | Bona | Regular | Dolenta | Ns/nc | Base |
| Total | | 20,9% | 50,2% | 12,9% | 16,0% | 902 |
| Sexe | Home | 25,0% | 49,5% | 13,3% | 12,2% | 471 |
| | Dona | 16,4% | 51,0% | 12,6% | 20,1% | 431 |
| Edat | De 18 a 24 anys | 25,1% | 50,6% | 15,4% | 8,9% | 88 |
| | De 25 a 39 anys | 18,2% | 53,2% | 16,2% | 12,5% | 312 |
| | De 40 a 54 anys | 18,6% | 55,5% | 12,1% | 13,8% | 263 |
| | 55 anys i més | 25,4% | 40,4% | 8,8% | 25,5% | 239 |
| Nacionalitat | Andorrana | 23,4% | 49,9% | 17,8% | 8,9% | 347 |
| | Espanyola | 18,8% | 51,1% | 9,5% | 20,6% | 354 |
| | Francesa | 34,9% | 33,6% | 18,2% | 13,3% | 38 |
| | Portuguesa | 15,0% | 53,4% | 9,9% | 21,7% | 125 |
| | Altres | 22,2% | 51,1% | 5,2% | 21,4% | 39 |
| Nivell d'estudis | Estudis primaris o sense estudis | 19,6% | 44,8% | 10,4% | 25,2% | 365 |
| | Estudis secundaris o F.P. | 22,5% | 54,1% | 13,9% | 9,5% | 341 |
| | Estudis universitaris | 20,4% | 53,4% | 16,0% | 10,2% | 195 |
| Ocupació | Directius, propietaris i comandaments intermedis | 28,7% | 50,9% | 15,1% | 5,4% | 95 |
| | Professionals, tècnics i similars | 19,4% | 55,6% | 19,5% | 5,5% | 117 |
| | Personal administratiu i similar | 16,0% | 64,5% | 14,9% | 4,6% | 97 |
| | Treballadors del comerç, hoteleria i serveis personals | 20,9% | 52,6% | 10,7% | 15,8% | 137 |
| | Treballadors de la indústria, construcció, agric. | 22,8% | 53,2% | 12,7% | 11,3% | 117 |
| | Treballadors no qualificats | 12,6% | 54,4% | 7,2% | 25,7% | 88 |
| | Jubilats | 25,7% | 34,2% | 5,2% | 34,9% | 134 |
| | Mestresses de casa | 23,9% | 40,4% | 13,9% | 21,7% | 55 |
| | Estudiants i altres situacions | 13,8% | 46,5% | 21,5% | 18,1% | 54 |

Taula 4.5.2

| | | I, en general, com qualificaria l'actuació del comú de la parròquia on viu | | | | Total |
|------------------|--|--|---------|---------|-------|-------|
| | | Bona | Regular | Dolenta | Ns/nc | Base |
| Total | | 41,2% | 36,7% | 9,8% | 12,3% | 902 |
| Sexe | Home | 40,7% | 38,3% | 11,0% | 10,1% | 471 |
| | Dona | 41,7% | 34,9% | 8,6% | 14,8% | 431 |
| Edat | De 18 a 24 anys | 46,1% | 36,8% | 8,0% | 9,1% | 88 |
| | De 25 a 39 anys | 42,0% | 39,7% | 9,0% | 9,2% | 312 |
| | De 40 a 54 anys | 34,1% | 44,4% | 10,2% | 11,4% | 263 |
| | 55 anys i més | 46,1% | 24,0% | 11,2% | 18,7% | 239 |
| Nacionalitat | Andorrana | 41,0% | 39,3% | 13,8% | 6,0% | 347 |
| | Espanyola | 37,3% | 35,4% | 8,6% | 18,7% | 354 |
| | Francesa | 61,1% | 26,5% | 7,0% | 5,4% | 38 |
| | Portuguesa | 40,7% | 38,6% | 6,3% | 14,4% | 125 |
| | Altres | 59,8% | 28,2% | ,0% | 11,9% | 39 |
| Nivell d'estudis | Estudis primaris o sense estudis | 40,4% | 31,0% | 8,5% | 20,1% | 365 |
| | Estudis secundaris o F.P. | 42,2% | 38,9% | 10,8% | 8,1% | 341 |
| | Estudis universitaris | 41,1% | 43,3% | 10,8% | 4,8% | 195 |
| Ocupació | Directius, propietaris i comandaments intermedis | 40,0% | 38,9% | 15,6% | 5,4% | 95 |
| | Professionals, tècnics i similars | 35,0% | 50,2% | 11,9% | 2,9% | 117 |
| | Personal administratiu i similar | 41,9% | 40,0% | 11,8% | 6,2% | 97 |
| | Treballadors del comerç, hoteleria i serveis personals | 42,1% | 39,8% | 5,7% | 12,3% | 137 |
| | Treballadors de la indústria, construcció, agric. | 41,6% | 34,3% | 12,0% | 12,0% | 117 |
| | Treballadors no qualificats | 37,1% | 37,3% | 6,8% | 18,8% | 88 |
| | Jubilats | 47,5% | 20,7% | 7,4% | 24,5% | 134 |
| | Mestresses de casa | 48,6% | 31,9% | 6,2% | 13,4% | 55 |
| | Estudiants i altres situacions | 38,8% | 34,9% | 13,2% | 13,0% | 54 |

Taula 4.5.3

| | | I, en general, com qualificaria l'actuació dels partits polítics | | | | Total |
|------------------|--|--|---------|---------|-------|-------|
| | | Bona | Regular | Dolenta | Ns/nc | Base |
| Total | | 13,2% | 42,0% | 10,2% | 34,7% | 902 |
| Sexe | Home | 15,7% | 42,9% | 12,0% | 29,5% | 471 |
| | Dona | 10,5% | 41,0% | 8,2% | 40,3% | 431 |
| Edat | De 18 a 24 anys | 11,1% | 42,6% | 9,5% | 36,8% | 88 |
| | De 25 a 39 anys | 10,5% | 47,2% | 12,1% | 30,1% | 312 |
| | De 40 a 54 anys | 14,8% | 41,1% | 9,1% | 35,0% | 263 |
| | 55 anys i més | 15,6% | 35,8% | 9,1% | 39,5% | 239 |
| Nacionalitat | Andorrana | 17,0% | 51,3% | 14,8% | 16,9% | 347 |
| | Espanyola | 10,5% | 38,4% | 6,6% | 44,6% | 354 |
| | Francesa | 11,9% | 21,5% | 11,6% | 55,0% | 38 |
| | Portuguesa | 10,4% | 34,4% | 8,6% | 46,5% | 125 |
| | Altres | 13,2% | 36,3% | 5,4% | 45,1% | 39 |
| Nivell d'estudis | Estudis primaris o sense estudis | 12,8% | 34,4% | 6,9% | 46,0% | 365 |
| | Estudis secundaris o F.P. | 13,5% | 45,6% | 10,3% | 30,6% | 341 |
| | Estudis universitaris | 13,3% | 49,6% | 16,3% | 20,9% | 195 |
| Ocupació | Directius, propietaris i comandaments intermedis | 16,4% | 41,9% | 18,3% | 23,4% | 95 |
| | Professionals, tècnics i similars | 12,3% | 50,4% | 16,4% | 20,8% | 117 |
| | Personal administratiu i similar | 10,6% | 57,8% | 8,4% | 23,2% | 97 |
| | Treballadors del comerç, hoteleria i serveis personals | 11,2% | 40,9% | 6,3% | 41,6% | 137 |
| | Treballadors de la indústria, construcció, agric. | 15,8% | 38,9% | 11,2% | 34,1% | 117 |
| | Treballadors no qualificats | 8,4% | 36,2% | 5,2% | 50,2% | 88 |
| | Jubilats | 15,5% | 34,0% | 5,0% | 45,5% | 134 |
| | Mestresses de casa | 16,8% | 32,5% | 10,4% | 40,2% | 55 |
| | Estudiants i altres situacions | 10,8% | 44,2% | 15,5% | 29,5% | 54 |

Taula 4.5.4

| | | I, en general, com qualificaria l'actuació de les associacions sindicals | | | | Total |
|------------------|--|--|---------|---------|-------|-------|
| | | Bona | Regular | Dolenta | Ns/nc | Base |
| Total | | 12,3% | 27,1% | 7,4% | 53,2% | 902 |
| Sexe | Home | 15,5% | 26,7% | 9,1% | 48,7% | 471 |
| | Dona | 8,8% | 27,5% | 5,5% | 58,1% | 431 |
| Edat | De 18 a 24 anys | 11,1% | 37,9% | 4,7% | 46,3% | 88 |
| | De 25 a 39 anys | 15,6% | 29,4% | 8,4% | 46,6% | 312 |
| | De 40 a 54 anys | 14,1% | 24,3% | 7,1% | 54,5% | 263 |
| | 55 anys i més | 6,6% | 23,2% | 7,4% | 62,9% | 239 |
| Nacionalitat | Andorrana | 19,4% | 31,1% | 8,7% | 40,9% | 347 |
| | Espanyola | 9,1% | 23,1% | 7,4% | 60,4% | 354 |
| | Francesa | 2,3% | 22,7% | 5,5% | 69,4% | 38 |
| | Portuguesa | 6,3% | 29,5% | 5,3% | 58,9% | 125 |
| | Altres | 8,1% | 24,5% | 3,9% | 63,6% | 39 |
| Nivell d'estudis | Estudis primaris o sense estudis | 7,6% | 21,8% | 5,7% | 64,9% | 365 |
| | Estudis secundaris o F.P. | 15,0% | 30,1% | 6,2% | 48,6% | 341 |
| | Estudis universitaris | 16,4% | 31,8% | 12,5% | 39,2% | 195 |
| Ocupació | Directius, propietaris i comandaments intermedis | 20,3% | 23,1% | 11,7% | 44,8% | 95 |
| | Professionals, tècnics i similars | 17,3% | 30,3% | 12,3% | 40,1% | 117 |
| | Personal administratiu i similar | 17,5% | 35,9% | 9,6% | 37,0% | 97 |
| | Treballadors del comerç, hoteleria i serveis personals | 10,0% | 29,1% | 6,6% | 54,3% | 137 |
| | Treballadors de la indústria, construcció, agric. | 12,8% | 23,9% | 7,1% | 56,2% | 117 |
| | Treballadors no qualificats | 4,2% | 29,2% | 5,2% | 61,4% | 88 |
| | Jubilats | 8,6% | 18,2% | 2,0% | 71,2% | 134 |
| | Mestresses de casa | 7,8% | 16,1% | 5,5% | 70,6% | 55 |
| | Estudiants i altres situacions | 12,1% | 44,2% | 4,9% | 38,8% | 54 |

Taula 4.5.1

| | | Quina és la seva llengua materna? | | | | | Total |
|------------------|---|-----------------------------------|--------------|-------------|--------------|-------------|------------|
| | | Català | Espanyol | Francès | Portuguès | Altres | Base |
| Total | | 38,8% | 35,4% | 5,4% | 15,0% | 5,5% | 902 |
| Sexe | Home | 43,8% | 34,7% | 6,3% | 10,8% | 4,4% | 471 |
| | Dona | 33,4% | 36,1% | 4,3% | 19,5% | 6,7% | 431 |
| Edat | De 18 a 24 anys | 18,9% | 47,9% | 7,8% | 20,8% | 4,5% | 88 |
| | De 25 a 39 anys | 35,4% | 32,5% | 5,8% | 22,5% | 3,8% | 312 |
| | De 40 a 54 anys | 31,8% | 38,6% | 5,6% | 17,0% | 7,1% | 263 |
| | 55 anys i més | 58,4% | 31,0% | 3,7% | ,7% | 6,2% | 239 |
| Nacionalitat | Andorrana | 64,2% | 28,1% | 2,9% | 2,7% | 2,1% | 347 |
| | Espanyola | 35,7% | 56,3% | ,4% | ,0% | 7,5% | 354 |
| | Francesa | 3,7% | ,0% | 92,4% | 2,3% | 1,6% | 38 |
| | Portuguesa | ,0% | 2,0% | 1,2% | 96,8% | ,0% | 125 |
| | Altres | ,0% | 51,4% | ,0% | 10,0% | 38,6% | 39 |
| Nivell d'estudis | Estudis primaris o sense estudis | 29,7% | 36,7% | 2,2% | 23,5% | 7,9% | 365 |
| | Estudis secundaris o F.P. | 39,5% | 37,3% | 6,2% | 13,5% | 3,5% | 341 |
| | Estudis universitaris | 54,4% | 29,7% | 9,8% | 1,6% | 4,5% | 195 |
| Ocupació | Directius, propietaris i comandaments intermedis | 57,8% | 24,5% | 8,9% | 6,0% | 2,9% | 95 |
| | Professionals, tècnics i similars | 50,2% | 35,1% | 10,6% | 1,1% | 3,1% | 117 |
| | Personal administratiu i similar | 47,4% | 39,6% | 2,6% | 6,6% | 3,7% | 97 |
| | Treballadors del comerç, hosteleria i serveis personals | 28,0% | 42,4% | 4,6% | 20,6% | 4,4% | 137 |
| | Treballadors de la indústria, construcció, agric. | 21,2% | 42,2% | 2,6% | 25,0% | 9,0% | 117 |
| | Treballadors no qualificats | 7,2% | 21,5% | 1,7% | 58,3% | 11,2% | 88 |
| | Jubilats | 63,7% | 28,2% | 3,3% | ,4% | 4,3% | 134 |
| | Mestresses de casa | 32,9% | 41,9% | 7,8% | 9,5% | 7,8% | 55 |
| | Estudiants i altres situacions | 28,2% | 42,7% | 10,3% | 13,3% | 5,5% | 54 |

Taula 5.2

| | | Llengua més parlada a Andorra | | | | | Total |
|------------------|---|-------------------------------|----------|-----------|--------|-------|-------|
| | | Català | Espanyol | Portuguès | Anglès | Ns/Nc | Base |
| Total | | 18,4% | 68,7% | 12,7% | ,1% | 1,4% | 902 |
| Sexe | Home | 16,0% | 74,6% | 10,3% | ,0% | ,3% | 471 |
| | Dona | 21,1% | 62,2% | 15,2% | ,1% | 2,5% | 431 |
| Edat | De 18 a 24 anys | 12,3% | 77,2% | 9,1% | ,0% | 1,4% | 88 |
| | De 25 a 39 anys | 15,5% | 72,7% | 11,1% | ,0% | 1,7% | 312 |
| | De 40 a 54 anys | 18,5% | 68,5% | 14,1% | ,2% | ,2% | 263 |
| | 55 anys i més | 24,5% | 60,4% | 14,4% | ,0% | 2,1% | 239 |
| Nacionalitat | Andorrana | 14,2% | 72,1% | 14,1% | ,0% | 1,2% | 347 |
| | Espanyola | 21,4% | 62,6% | 15,4% | ,2% | 1,3% | 354 |
| | Francesa | 23,7% | 74,6% | 5,7% | ,0% | ,0% | 38 |
| | Portuguesa | 13,1% | 79,4% | 5,4% | ,0% | 2,9% | 125 |
| | Altres | 41,3% | 53,3% | 5,4% | ,0% | ,0% | 39 |
| Nivell d'estudis | Estudis primaris o sense estudis | 24,8% | 61,1% | 13,5% | ,0% | 1,8% | 365 |
| | Estudis secundaris o F.P. | 9,8% | 72,7% | 16,5% | ,2% | 1,7% | 341 |
| | Estudis universitaris | 21,8% | 75,5% | 4,6% | ,0% | ,0% | 195 |
| Ocupació | Directius, propietaris i comandaments intermedis | 8,6% | 79,7% | 11,7% | ,0% | ,0% | 95 |
| | Professionals, tècnics i similars | 24,7% | 69,3% | 8,5% | ,0% | ,0% | 117 |
| | Personal administratiu i similar | 9,8% | 68,6% | 19,2% | ,0% | 3,1% | 97 |
| | Treballadors del comerç, hosteleria i serveis personals | 21,2% | 69,8% | 11,8% | ,0% | ,4% | 137 |
| | Treballadors de la indústria, construcció, agric. | 16,4% | 65,9% | 18,9% | ,0% | ,0% | 117 |
| | Treballadors no qualificats | 15,8% | 69,2% | 10,3% | ,7% | 4,1% | 88 |
| | Jubilats | 29,3% | 56,5% | 11,8% | ,0% | 2,8% | 134 |
| | Mestresses de casa | 21,3% | 64,6% | 11,8% | ,0% | 2,3% | 55 |
| | Estudiants i altres situacions | 12,3% | 80,0% | 7,7% | ,0% | ,0% | 54 |

Taula 5.3

| | | Llengua que utilitza més habitualment | | | | | Total |
|------------------|--|---------------------------------------|----------|---------|-----------|--------|-------|
| | | Català | Espanyol | Francès | Portuguès | Altres | Base |
| Total | | 58,3% | 37,3% | 2,2% | 3,5% | ,5% | 902 |
| Sexe | Home | 63,1% | 33,4% | 2,2% | 2,5% | ,6% | 471 |
| | Dona | 53,0% | 41,6% | 2,2% | 4,6% | ,4% | 431 |
| Edat | De 18 a 24 anys | 41,6% | 58,2% | 1,6% | 3,1% | ,0% | 88 |
| | De 25 a 39 anys | 58,5% | 34,2% | 1,8% | 6,2% | 1,0% | 312 |
| | De 40 a 54 anys | 53,7% | 40,5% | 3,7% | 3,6% | ,7% | 263 |
| | 55 anys i més | 69,1% | 30,2% | 1,2% | ,0% | ,0% | 239 |
| Nacionalitat | Andorrana | 85,1% | 16,2% | 1,0% | ,0% | ,0% | 347 |
| | Espanyola | 56,3% | 43,1% | ,7% | ,4% | ,8% | 354 |
| | Francesa | 36,3% | 32,1% | 33,2% | ,0% | 4,0% | 38 |
| | Portuguesa | 9,2% | 66,5% | 1,2% | 24,2% | ,0% | 125 |
| | Altres | 15,6% | 84,4% | ,0% | ,0% | 1,6% | 39 |
| Nivell d'estudis | Estudis primaris o sense estudis | 44,9% | 50,6% | ,6% | 5,7% | ,0% | 365 |
| | Estudis secundaris o F.P. | 61,1% | 32,0% | 4,0% | 3,2% | ,8% | 341 |
| | Estudis universitaris | 78,2% | 22,1% | 2,2% | ,0% | 1,1% | 195 |
| Ocupació | Directius, propietaris i comandaments intermedis | 76,5% | 18,1% | 6,9% | 1,6% | ,0% | 95 |
| | Professionals, tècnics i similars | 83,6% | 15,4% | 2,8% | ,0% | ,0% | 117 |
| | Personal administratiu i similar | 80,5% | 18,0% | 2,2% | ,0% | ,0% | 97 |
| | Treballadors del comerç, hoteleria i serveis personals | 55,1% | 41,2% | 3,3% | 3,5% | 1,6% | 137 |
| | Treballadors de la indústria, construcció, agric. | 31,8% | 61,0% | ,0% | 5,9% | 1,3% | 117 |
| | Treballadors no qualificats | 10,8% | 70,4% | ,7% | 19,7% | ,7% | 88 |
| | Jubilats | 70,9% | 28,2% | ,9% | ,0% | ,0% | 134 |
| | Mestresses de casa | 52,5% | 43,5% | 2,8% | 1,2% | 1,2% | 55 |
| | Estudiants i altres situacions | 44,2% | 58,2% | ,0% | 1,2% | ,0% | 54 |

Taula 5.4

| | | Considera que el català és necessari per integrar-se a Andorra? | | | Total |
|------------------|--|---|--------------|-------------|------------|
| | | Sí | No | Ns/nc | Base |
| Total | | 79,7% | 18,0% | 2,3% | 902 |
| Sexe | Home | 80,2% | 17,4% | 2,5% | 471 |
| | Dona | 79,2% | 18,7% | 2,1% | 431 |
| Edat | De 18 a 24 anys | 78,4% | 20,0% | 1,6% | 88 |
| | De 25 a 39 anys | 76,4% | 23,0% | ,6% | 312 |
| | De 40 a 54 anys | 81,4% | 16,5% | 2,1% | 263 |
| | 55 anys i més | 82,6% | 12,5% | 5,0% | 239 |
| Nacionalitat | Andorrana | 84,9% | 13,7% | 1,4% | 347 |
| | Espanyola | 78,9% | 18,7% | 2,4% | 354 |
| | Francesa | 82,6% | 11,9% | 5,5% | 38 |
| | Portuguesa | 61,4% | 34,4% | 4,1% | 125 |
| | Altres | 96,2% | 3,8% | ,0% | 39 |
| Nivell d'estudis | Estudis primaris o sense estudis | 76,0% | 19,7% | 4,3% | 365 |
| | Estudis secundaris o F.P. | 82,6% | 16,6% | ,9% | 341 |
| | Estudis universitaris | 81,6% | 17,3% | 1,1% | 195 |
| Ocupació | Directius, propietaris i comandaments intermedis | 82,3% | 17,7% | ,0% | 95 |
| | Professionals, tècnics i similars | 85,3% | 13,4% | 1,3% | 117 |
| | Personal administratiu i similar | 81,1% | 18,9% | ,0% | 97 |
| | Treballadors del comerç, hotelaria i serveis personals | 81,0% | 17,9% | 1,1% | 137 |
| | Treballadors de la indústria, construcció, agric. | 73,1% | 23,9% | 3,1% | 117 |
| | Treballadors no qualificats | 70,1% | 27,4% | 2,5% | 88 |
| | Jubilats | 79,6% | 12,4% | 8,0% | 134 |
| | Mestresses de casa | 84,2% | 13,5% | 2,3% | 55 |
| | Estudiants i altres situacions | 81,4% | 18,6% | ,0% | 54 |

Taula 5.5

| | | Considera necessari demanar un certificat de català per renovar el permís de residència? | | | Total |
|------------------|--|--|--------------|-------------|------------|
| | | Sí | No | Ns/nc | Base |
| Total | | 43,5% | 47,7% | 8,8% | 902 |
| Sexe | Home | 45,2% | 47,6% | 7,2% | 471 |
| | Dona | 41,7% | 47,8% | 10,5% | 431 |
| Edat | De 18 a 24 anys | 43,0% | 55,6% | 1,4% | 88 |
| | De 25 a 39 anys | 37,3% | 54,7% | 8,0% | 312 |
| | De 40 a 54 anys | 43,8% | 47,2% | 9,0% | 263 |
| | 55 anys i més | 51,4% | 36,2% | 12,4% | 239 |
| Nacionalitat | Andorrana | 56,2% | 36,1% | 7,7% | 347 |
| | Espanyola | 40,9% | 47,8% | 11,3% | 354 |
| | Francesa | 37,9% | 56,7% | 5,4% | 38 |
| | Portuguesa | 19,7% | 73,2% | 7,1% | 125 |
| | Altres | 35,7% | 59,7% | 4,6% | 39 |
| Nivell d'estudis | Estudis primaris o sense estudis | 35,5% | 53,1% | 11,5% | 365 |
| | Estudis secundaris o F.P. | 47,2% | 44,2% | 8,6% | 341 |
| | Estudis universitaris | 51,7% | 44,0% | 4,3% | 195 |
| Ocupació | Directius, propietaris i comandaments intermedis | 44,6% | 48,1% | 7,3% | 95 |
| | Professionals, tècnics i similars | 54,6% | 37,8% | 7,7% | 117 |
| | Personal administratiu i similar | 46,0% | 48,1% | 5,9% | 97 |
| | Treballadors del comerç, hoteleria i serveis personals | 48,5% | 43,6% | 8,0% | 137 |
| | Treballadors de la indústria, construcció, agric. | 31,7% | 63,4% | 4,9% | 117 |
| | Treballadors no qualificats | 22,5% | 67,7% | 9,7% | 88 |
| | Jubilats | 50,2% | 33,7% | 16,1% | 134 |
| | Mestresses de casa | 46,3% | 37,6% | 16,1% | 55 |
| | Estudiants i altres situacions | 41,7% | 57,2% | 1,2% | 54 |

Taula 5.6

| | | Pensa que les persones que acreditin coneixements de català haurien d'accedir a la nacionalitat andorrana amb un termini més curt de residència a Andorra? | | | Total |
|------------------|--|--|-------|-------|-------|
| | | Sí | No | Ns/nc | Base |
| Total | | 54,1% | 34,1% | 11,8% | 902 |
| Sexe | Home | 55,8% | 35,1% | 9,1% | 471 |
| | Dona | 52,2% | 33,0% | 14,8% | 431 |
| Edat | De 18 a 24 anys | 57,0% | 39,7% | 3,3% | 88 |
| | De 25 a 39 anys | 57,1% | 35,2% | 7,7% | 312 |
| | De 40 a 54 anys | 53,8% | 33,9% | 12,3% | 263 |
| | 55 anys i més | 49,4% | 30,8% | 19,8% | 239 |
| Nacionalitat | Andorrana | 52,3% | 37,6% | 10,1% | 347 |
| | Espanyola | 55,8% | 30,4% | 13,8% | 354 |
| | Francesa | 70,9% | 27,6% | 1,6% | 38 |
| | Portuguesa | 49,8% | 33,6% | 16,6% | 125 |
| | Altres | 52,1% | 44,1% | 3,8% | 39 |
| Nivell d'estudis | Estudis primaris o sense estudis | 51,1% | 29,7% | 19,2% | 365 |
| | Estudis secundaris o F.P. | 57,4% | 33,7% | 8,9% | 341 |
| | Estudis universitaris | 53,6% | 43,2% | 3,2% | 195 |
| Ocupació | Directius, propietaris i comandaments intermedis | 60,3% | 32,4% | 7,3% | 95 |
| | Professionals, tècnics i similars | 55,8% | 41,9% | 2,3% | 117 |
| | Personal administratiu i similar | 52,5% | 41,7% | 5,9% | 97 |
| | Treballadors del comerç, hotelaria i serveis personals | 57,1% | 32,3% | 10,7% | 137 |
| | Treballadors de la indústria, construcció, agric. | 51,4% | 34,2% | 14,4% | 117 |
| | Treballadors no qualificats | 50,4% | 38,0% | 11,5% | 88 |
| | Jubilats | 48,7% | 24,8% | 26,5% | 134 |
| | Mestresses de casa | 54,5% | 31,6% | 13,9% | 55 |
| | Estudiants i altres situacions | 60,4% | 30,0% | 9,6% | 54 |

Taula 5.7

| | | Considera que les empreses han d'oferir formació de català gratuïta i en horari laboral als treballadors que atenen el públic? | | | Total |
|------------------|--|--|--------------|-------------|------------|
| | | Sí | No | Ns/nc | Base |
| Total | | 85,4% | 11,3% | 3,3% | 902 |
| Sexe | Home | 82,5% | 14,1% | 3,4% | 471 |
| | Dona | 88,6% | 8,1% | 3,3% | 431 |
| Edat | De 18 a 24 anys | 87,5% | 10,9% | 1,6% | 88 |
| | De 25 a 39 anys | 88,1% | 9,5% | 2,4% | 312 |
| | De 40 a 54 anys | 85,9% | 12,4% | 1,6% | 263 |
| | 55 anys i més | 80,6% | 12,4% | 7,1% | 239 |
| Nacionalitat | Andorrana | 81,2% | 14,9% | 3,9% | 347 |
| | Espanyola | 85,9% | 10,6% | 3,5% | 354 |
| | Francesa | 92,7% | 5,6% | 1,7% | 38 |
| | Portuguesa | 91,3% | 7,3% | 1,4% | 125 |
| | Altres | 92,2% | 3,8% | 3,9% | 39 |
| Nivell d'estudis | Estudis primaris o sense estudis | 87,0% | 8,5% | 4,5% | 365 |
| | Estudis secundaris o F.P. | 83,0% | 13,8% | 3,1% | 341 |
| | Estudis universitaris | 86,5% | 12,0% | 1,5% | 195 |
| Ocupació | Directius, propietaris i comandaments intermedis | 70,9% | 27,5% | 1,6% | 95 |
| | Professionals, tècnics i similars | 90,6% | 7,3% | 2,0% | 117 |
| | Personal administratiu i similar | 84,1% | 12,2% | 3,8% | 97 |
| | Treballadors del comerç, hoteleria i serveis personals | 94,3% | 5,1% | ,7% | 137 |
| | Treballadors de la indústria, construcció, agric. | 81,7% | 14,6% | 3,7% | 117 |
| | Treballadors no qualificats | 90,6% | 5,9% | 3,5% | 88 |
| | Jubilats | 79,4% | 10,6% | 10,0% | 134 |
| | Mestresses de casa | 88,9% | 9,5% | 1,6% | 55 |
| | Estudiants i altres situacions | 89,2% | 10,8% | ,0% | 54 |

Taula 5.8

| | | Creu que és efectiu que les empreses ofereixin incentius (més salari, més flexibilitat d'horari...) perquè els treballadors millorin el nivell de català per atendre el públic? | | | Total |
|------------------|--|---|-------|-------|-------|
| | | Sí | No | Ns/nc | Base |
| Total | | 85,2% | 10,6% | 4,2% | 902 |
| Sexe | Home | 84,1% | 11,9% | 4,0% | 471 |
| | Dona | 86,4% | 9,2% | 4,3% | 431 |
| Edat | De 18 a 24 anys | 87,9% | 9,1% | 3,1% | 88 |
| | De 25 a 39 anys | 86,0% | 10,8% | 3,3% | 312 |
| | De 40 a 54 anys | 88,0% | 9,7% | 2,4% | 263 |
| | 55 anys i més | 80,1% | 12,1% | 7,8% | 239 |
| Nacionalitat | Andorrana | 80,8% | 13,6% | 5,6% | 347 |
| | Espanyola | 86,1% | 11,1% | 2,7% | 354 |
| | Francesa | 92,1% | 4,0% | 4,0% | 38 |
| | Portuguesa | 92,3% | 3,4% | 4,4% | 125 |
| | Altres | 86,6% | 9,5% | 3,9% | 39 |
| Nivell d'estudis | Estudis primaris o sense estudis | 87,4% | 6,4% | 6,2% | 365 |
| | Estudis secundaris o F.P. | 85,4% | 10,9% | 3,7% | 341 |
| | Estudis universitaris | 80,7% | 18,0% | 1,2% | 195 |
| Ocupació | Directius, propietaris i comandaments intermedis | 74,9% | 22,9% | 2,1% | 95 |
| | Professionals, tècnics i similars | 83,6% | 13,6% | 2,8% | 117 |
| | Personal administratiu i similar | 84,7% | 13,3% | 2,0% | 97 |
| | Treballadors del comerç, hoteleria i serveis personals | 89,4% | 8,6% | 2,0% | 137 |
| | Treballadors de la indústria, construcció, agric. | 87,4% | 10,1% | 2,5% | 117 |
| | Treballadors no qualificats | 90,6% | 3,4% | 5,9% | 88 |
| | Jubilats | 81,4% | 7,4% | 11,3% | 134 |
| | Mestresses de casa | 91,1% | 4,5% | 4,4% | 55 |
| | Estudiants i altres situacions | 92,2% | 4,0% | 3,8% | 54 |

Taula 6.1

| | | Podria dir-nos si actualment vostè fa esport o alguna activitat física regularment (mínim 1 cop al mes)? | | Total |
|---------------------|---|---|------------|-------|
| | | Sí, faig esport | No en faig | Base |
| Total | | 45,2% | 54,8% | 902 |
| Sexe | Home | 53,6% | 46,4% | 471 |
| | Dona | 36,0% | 64,0% | 431 |
| Edat | De 18 a 24 anys | 52,0% | 48,0% | 88 |
| | De 25 a 39 anys | 53,4% | 46,6% | 312 |
| | De 40 a 54 anys | 44,8% | 55,2% | 263 |
| | 55 anys i més | 32,3% | 67,7% | 239 |
| Nacionalitat | Andorrana | 56,3% | 43,7% | 347 |
| | Espanyola | 41,7% | 58,3% | 354 |
| | Francesa | 56,9% | 43,1% | 38 |
| | Portuguesa | 23,1% | 76,9% | 125 |
| | Altres | 37,4% | 62,6% | 39 |
| Nivell d'estudis | Estudis primaris o sense estudis | 29,7% | 70,3% | 365 |
| | Estudis secundaris o F.P. | 51,2% | 48,8% | 341 |
| | Estudis universitaris | 63,7% | 36,3% | 195 |
| Ocupació | Directius, propietaris i comandaments intermedis | 69,9% | 30,1% | 95 |
| | Professionals, tècnics i similars | 63,9% | 36,1% | 117 |
| | Personal administratiu i similar | 54,2% | 45,8% | 97 |
| | Treballadors del comerç, hoteleria i serveis personals | 40,8% | 59,2% | 137 |
| | Treballadors de la indústria, construcció, agric. | 41,8% | 58,2% | 117 |
| | Treballadors no qualificats | 20,0% | 80,0% | 88 |
| | Jubilats | 27,6% | 72,4% | 134 |
| | Mestresses de casa | 39,7% | 60,3% | 55 |
| | Estudiants i altres situacions | 49,3% | 50,7% | 54 |

Taula 6.2

| | | Amb quina freqüència practica esport? (als que en fan) | | | | Total |
|---------------------|---|--|---------------------------|---------------------------|----------------------------------|-------|
| | | Cada dia (5-7 dies a la setmana) | 3 o 4 cops per setmana | 1 o 2 cops per setmana | Menys d'un cop per setmana | Base |
| Total | | 26,1% | 29,0% | 40,1% | 4,9% | 408 |
| Sexe | Home | 21,6% | 29,5% | 43,6% | 5,3% | 252 |
| | Dona | 33,3% | 28,3% | 34,3% | 4,2% | 155 |
| Edat | De 18 a 24 anys | 17,8% | 36,8% | 42,3% | 3,2% | 46 |
| | De 25 a 39 anys | 22,7% | 31,7% | 42,2% | 3,4% | 167 |
| | De 40 a 54 anys | 22,3% | 26,3% | 43,6% | 7,8% | 118 |
| | 55 anys i més | 44,1% | 22,6% | 28,8% | 4,5% | 77 |
| Nacionalitat | Andorrana | 21,4% | 36,7% | 38,6% | 3,3% | 195 |
| | Espanyola | 32,1% | 21,0% | 39,9% | 6,9% | 147 |
| | Francesa | 23,4% | 31,9% | 41,8% | 2,9% | 22 |
| | Portuguesa | 24,7% | 11,5% | 55,4% | 8,4% | 29 |
| | Altres | 34,5% | 37,5% | 27,9% | ,0% | 14 |
| Nivell d'estudis | Estudis primaris o sense estudis | 44,1% | 18,6% | 27,3% | 10,0% | 108 |
| | Estudis secundaris o F.P. | 21,6% | 31,0% | 42,6% | 4,8% | 175 |
| | Estudis universitaris | 16,7% | 35,2% | 47,6% | ,5% | 124 |
| Ocupació | Directius, propietaris i comandaments intermedis | 15,2% | 31,5% | 46,5% | 6,8% | 66 |
| | Professionals, tècnics i similars | 15,4% | 35,7% | 46,1% | 2,9% | 75 |
| | Personal administratiu i similar | 16,6% | 31,2% | 46,4% | 5,8% | 53 |
| | Treballadors del comerç, hoteleria i serveis personals | 36,4% | 18,8% | 43,3% | 1,6% | 56 |
| | Treballadors de la indústria, construcció, agric. | 21,4% | 25,6% | 39,8% | 13,2% | 49 |
| | Treballadors no qualificats | 25,0% | 13,8% | 48,8% | 12,4% | 17 |
| | Jubilats | 51,1% | 26,7% | 20,6% | 1,6% | 37 |
| | Mestresses de casa | 57,9% | 39,2% | 2,9% | ,0% | 22 |
| | Estudiants i altres situacions | 29,3% | 38,4% | 32,3% | ,0% | 27 |

Taula 6.6.1

| | | Valori de l'1 al 5 el tracte que rep de les instal·lacions esportives que vostè utilitza | | | | | Total | |
|--------------------|--|--|------------|---------|-------|----------|-------|------|
| | | Molt deficitari | Deficitari | Regular | Bo | Excelent | Ns/Nc | Base |
| Total | | ,7% | 1,8% | 10,5% | 68,4% | 16,9% | 1,7% | 317 |
| Sexe | Home | ,0% | ,8% | 13,5% | 70,7% | 13,6% | 1,5% | 199 |
| | Dona | 1,8% | 3,7% | 5,5% | 64,5% | 22,5% | 2,0% | 118 |
| Edat | De 18 a 24 anys | 3,0% | ,0% | 10,1% | 86,9% | ,0% | ,0% | 43 |
| | De 25 a 39 anys | ,6% | 1,3% | 12,5% | 60,9% | 22,3% | 2,4% | 140 |
| | De 40 a 54 anys | ,0% | 4,7% | 9,7% | 68,1% | 17,5% | ,0% | 86 |
| | 55 anys i més | ,0% | ,0% | 6,6% | 74,1% | 15,1% | 4,2% | 49 |
| Nacionalitat | Andorrana | ,8% | 2,3% | 11,7% | 71,0% | 12,8% | 1,4% | 167 |
| | Espanyola | ,9% | 1,3% | 12,1% | 64,4% | 19,8% | 1,5% | 97 |
| | Francesa | ,0% | ,0% | ,0% | 61,7% | 29,9% | 8,3% | 18 |
| | Portuguesa | ,0% | 2,8% | 6,4% | 66,6% | 24,2% | ,0% | 22 |
| Nivell d'estudis | Altres | ,0% | ,0% | 5,3% | 76,8% | 17,9% | ,0% | 12 |
| | Estudis primaris o sense estudis | ,0% | 5,4% | 10,1% | 63,0% | 20,6% | ,9% | 63 |
| | Estudis secundaris o F.P. | ,9% | 1,0% | 12,8% | 73,2% | 11,5% | ,6% | 147 |
| Ocupació | Estudis universitaris | ,8% | ,8% | 7,6% | 64,8% | 22,3% | 3,6% | 106 |
| | Directius, propietaris i comandaments intermedis | ,0% | 1,1% | 8,0% | 70,6% | 18,7% | 1,6% | 57 |
| | Professionals, tècnics i similars | ,0% | ,0% | 5,8% | 61,8% | 26,3% | 6,1% | 63 |
| | Personal administratiu i similar | 4,6% | 3,8% | 4,6% | 76,6% | 10,3% | ,0% | 46 |
| | Treballadors del comerç, hoteleria i serveis personals | ,0% | 2,8% | 11,1% | 69,5% | 16,6% | ,0% | 46 |
| | Treballadors de la indústria, construcció, agric. | ,0% | 4,6% | 9,0% | 79,0% | 7,4% | ,0% | 33 |
| | Treballadors no qualificats | ,0% | 5,2% | 19,7% | 64,7% | 10,4% | ,0% | 12 |
| | Jubilats | ,0% | ,0% | ,0% | 70,4% | 26,3% | 3,3% | 18 |
| Mestresses de casa | Mestresses de casa | ,0% | ,0% | 27,4% | 48,2% | 24,3% | ,0% | 13 |
| | Estudiants i altres situacions | ,0% | ,0% | 30,3% | 66,1% | 3,6% | ,0% | 25 |

Taula 6.6.2

| | | Valori de l'1 al 5 les activitats i serveis que ofereixen les instal·lacions esportives que vostè utilitza | | | | | | Total |
|------------------|--|--|------------|---------|-------|----------|-------|-------|
| | | Molt deficitari | Deficitari | Regular | Bo | Excelent | Ns/Nc | Base |
| Total | | ,4% | ,8% | 10,6% | 66,1% | 19,2% | 2,9% | 317 |
| Sexe | Home | ,0% | ,8% | 13,5% | 66,1% | 16,5% | 3,0% | 199 |
| | Dona | 1,1% | ,8% | 5,5% | 66,1% | 23,8% | 2,8% | 118 |
| Edat | De 18 a 24 anys | 3,0% | ,0% | 10,1% | 77,2% | 9,7% | ,0% | 43 |
| | De 25 a 39 anys | ,0% | ,6% | 12,5% | 58,7% | 23,0% | 5,2% | 140 |
| | De 40 a 54 anys | ,0% | 1,8% | 12,2% | 65,8% | 18,5% | 1,8% | 86 |
| | 55 anys i més | ,0% | ,0% | 2,4% | 78,3% | 18,1% | 1,2% | 49 |
| Nacionalitat | Andorrana | ,8% | 1,4% | 10,6% | 69,4% | 15,8% | 2,0% | 167 |
| | Espanyola | ,0% | ,0% | 11,9% | 59,1% | 24,3% | 4,6% | 97 |
| | Francesa | ,0% | ,0% | 8,3% | 56,8% | 26,5% | 8,3% | 18 |
| | Portuguesa | ,0% | ,0% | 9,3% | 70,5% | 20,2% | ,0% | 22 |
| | Altres | ,0% | ,0% | 5,3% | 82,1% | 12,7% | ,0% | 12 |
| Nivell d'estudis | Estudis primaris o sense estudis | ,0% | ,0% | 6,7% | 70,7% | 21,6% | ,9% | 63 |
| | Estudis secundaris o F.P. | ,9% | 1,6% | 14,3% | 67,0% | 13,0% | 3,3% | 147 |
| | Estudis universitaris | ,0% | ,0% | 7,7% | 62,1% | 26,5% | 3,7% | 106 |
| Ocupació | Directius, propietaris i comandaments intermedis | ,0% | 2,7% | 10,7% | 63,8% | 18,6% | 4,3% | 57 |
| | Professionals, tècnics i similars | ,0% | ,0% | 7,3% | 61,1% | 25,4% | 6,2% | 63 |
| | Personal administratiu i similar | 2,7% | 1,9% | ,0% | 83,7% | 9,7% | 1,9% | 46 |
| | Treballadors del comerç, hotelaria i serveis personals | ,0% | ,0% | 27,0% | 49,9% | 23,1% | ,0% | 46 |
| | Treballadors de la indústria, construcció, agric. | ,0% | ,0% | 13,7% | 72,6% | 13,7% | ,0% | 33 |
| | Treballadors no qualificats | ,0% | ,0% | 17,6% | 75,1% | 7,3% | ,0% | 12 |
| | Jubilats | ,0% | ,0% | ,0% | 62,5% | 34,2% | 3,3% | 18 |
| | Mestresses de casa | ,0% | ,0% | 18,3% | 52,7% | 29,0% | ,0% | 13 |
| | Estudiants i altres situacions | ,0% | ,0% | 6,2% | 78,1% | 9,5% | 6,2% | 25 |

Taula 6.6.3

| | | Valori de l'1 al 5 el manteniment de les instal·lacions esportives que vostè utilitza | | | | | Total | |
|------------------|--|---|------------|---------|-------|----------|-------|------|
| | | Molt deficitari | Deficitari | Regular | Bo | Excelent | Ns/Nc | Base |
| Total | | ,8% | 2,5% | 9,9% | 64,3% | 20,6% | 1,9% | 317 |
| Sexe | Home | ,0% | 3,7% | 10,5% | 65,5% | 18,8% | 1,5% | 199 |
| | Dona | 2,1% | ,5% | 8,9% | 62,4% | 23,6% | 2,5% | 118 |
| Edat | De 18 a 24 anys | ,0% | 6,7% | 10,1% | 73,4% | 9,7% | ,0% | 43 |
| | De 25 a 39 anys | 1,3% | 2,2% | 10,1% | 57,4% | 26,6% | 2,4% | 140 |
| | De 40 a 54 anys | ,7% | 1,8% | 12,7% | 64,1% | 20,7% | ,0% | 86 |
| | 55 anys i més | ,0% | 1,2% | 4,2% | 76,5% | 12,7% | 5,4% | 49 |
| Nacionalitat | Andorrana | 1,4% | 1,8% | 11,5% | 65,8% | 17,8% | 1,7% | 167 |
| | Espanyola | ,0% | 3,7% | 9,7% | 64,8% | 20,1% | 1,5% | 97 |
| | Francesa | ,0% | ,0% | 8,0% | 45,5% | 38,2% | 8,3% | 18 |
| | Portuguesa | ,0% | 6,4% | ,0% | 59,9% | 33,7% | ,0% | 22 |
| | Altres | ,0% | ,0% | 10,5% | 76,8% | 12,7% | ,0% | 12 |
| Nivell d'estudis | Estudis primaris o sense estudis | 1,0% | ,0% | 10,1% | 62,5% | 24,4% | 1,9% | 63 |
| | Estudis secundaris o F.P. | 1,2% | 5,4% | 10,4% | 66,4% | 15,9% | ,6% | 147 |
| | Estudis universitaris | ,0% | ,0% | 9,0% | 62,5% | 24,9% | 3,6% | 106 |
| Ocupació | Directius, propietaris i comandaments intermedis | ,0% | 2,7% | 5,3% | 64,2% | 25,1% | 2,6% | 57 |
| | Professionals, tècnics i similars | ,0% | ,0% | 5,9% | 64,5% | 23,6% | 6,1% | 63 |
| | Personal administratiu i similar | 1,9% | ,0% | 16,9% | 70,9% | 10,3% | ,0% | 46 |
| | Treballadors del comerç, hoteleria i serveis personals | 3,3% | 3,2% | 7,5% | 55,5% | 30,5% | ,0% | 46 |
| | Treballadors de la indústria, construcció, agric. | ,0% | 9,1% | 9,3% | 63,3% | 18,4% | ,0% | 33 |
| | Treballadors no qualificats | ,0% | 12,4% | 10,4% | 69,9% | 7,3% | ,0% | 12 |
| | Jubilats | ,0% | 3,3% | 7,9% | 65,8% | 19,7% | 3,3% | 18 |
| | Mestresses de casa | ,0% | ,0% | 13,9% | 61,8% | 24,3% | ,0% | 13 |
| | Estudiants i altres situacions | ,0% | ,0% | 23,8% | 66,7% | 9,5% | ,0% | 25 |

Taula 6.7

| | | D'acord al seu criteri, quin dels següents sectors de l'esport considera més important per al país? | | | | | Total |
|------------------|--|---|----------------------------|-------------------|-------------------|-------|-------|
| | | Esport escolar | Esport federat/ competició | Esport per tothom | Esport espectacle | Ns/nc | Base |
| Total | | 52,9% | 7,3% | 32,5% | 2,1% | 5,2% | 902 |
| Sexe | Home | 57,4% | 6,8% | 28,6% | 2,5% | 4,7% | 471 |
| | Dona | 48,1% | 7,7% | 36,8% | 1,6% | 5,8% | 431 |
| Edat | De 18 a 24 anys | 29,2% | 23,2% | 43,0% | 3,1% | 1,4% | 88 |
| | De 25 a 39 anys | 57,2% | 6,6% | 31,5% | 1,6% | 3,0% | 312 |
| | De 40 a 54 anys | 55,1% | 3,6% | 33,6% | 3,3% | 4,4% | 263 |
| | 55 anys i més | 53,6% | 6,3% | 28,8% | ,8% | 10,4% | 239 |
| Nacionalitat | Andorrana | 52,1% | 10,5% | 31,6% | 2,0% | 3,8% | 347 |
| | Espanyola | 54,7% | 5,4% | 30,8% | 2,5% | 6,6% | 354 |
| | Francesa | 56,0% | 2,3% | 41,7% | ,0% | ,0% | 38 |
| | Portuguesa | 46,0% | 6,4% | 38,7% | 1,2% | 7,7% | 125 |
| | Altres | 63,2% | 3,8% | 27,7% | 3,7% | 1,6% | 39 |
| Nivell d'estudis | Estudis primaris o sense estudis | 50,7% | 6,7% | 31,6% | 2,5% | 8,6% | 365 |
| | Estudis secundaris o F.P. | 53,3% | 7,7% | 33,7% | 2,1% | 3,1% | 341 |
| | Estudis universitaris | 56,1% | 7,6% | 32,4% | 1,2% | 2,7% | 195 |
| Ocupació | Directius, propietaris i comandaments intermedis | 64,5% | 5,5% | 26,0% | 2,5% | 1,6% | 95 |
| | Professionals, tècnics i similars | 60,0% | 7,0% | 28,9% | ,8% | 3,3% | 117 |
| | Personal administratiu i similar | 49,4% | 11,9% | 32,7% | 2,8% | 3,1% | 97 |
| | Treballadors del comerç, hoteleria i serveis personals | 54,0% | 6,0% | 35,2% | 1,5% | 3,3% | 137 |
| | Treballadors de la indústria, construcció, agric. | 50,4% | 5,6% | 33,0% | 5,9% | 5,1% | 117 |
| | Treballadors no qualificats | 49,8% | 4,9% | 42,5% | ,0% | 2,8% | 88 |
| | Jubilats | 49,9% | 5,0% | 29,0% | 1,1% | 15,1% | 134 |
| | Mestresses de casa | 51,2% | 11,2% | 30,3% | 3,9% | 3,3% | 55 |
| | Estudiants i altres situacions | 43,1% | 13,3% | 39,6% | ,0% | 4,0% | 54 |

Taula 6.8

| | | A quina de les següents àrees de l'esport considera que seria més important dirigir recursos econòmics de de l'administració? | | | | | Total |
|------------------|---|---|--|---|--------------------------------|-------|-------|
| | | Promoció esportiva | Construcció de noves instal·lacions esportives | Conservació i manteniment de les instal·lacions existents | Esport federat i de competició | Ns/nc | Base |
| Total | | 22,4% | 13,3% | 39,6% | 12,0% | 12,7% | 902 |
| Sexe | Home | 27,2% | 16,1% | 36,4% | 11,6% | 8,7% | 471 |
| | Dona | 17,2% | 10,2% | 43,0% | 12,5% | 17,0% | 431 |
| Edat | De 18 a 24 anys | 10,9% | 13,8% | 44,9% | 19,8% | 10,7% | 88 |
| | De 25 a 39 anys | 26,0% | 17,1% | 40,0% | 9,0% | 7,9% | 312 |
| | De 40 a 54 anys | 26,6% | 12,4% | 36,8% | 14,0% | 10,2% | 263 |
| | 55 anys i més | 17,3% | 9,1% | 40,2% | 11,1% | 22,4% | 239 |
| Nacionalitat | Andorrana | 22,6% | 14,1% | 39,1% | 13,2% | 10,9% | 347 |
| | Espanyola | 27,3% | 13,8% | 34,8% | 10,5% | 13,7% | 354 |
| | Francesa | 24,9% | ,0% | 56,8% | 14,4% | 3,9% | 38 |
| | Portuguesa | 12,4% | 12,5% | 44,8% | 12,8% | 17,5% | 125 |
| | Altres | 6,2% | 16,6% | 52,9% | 10,9% | 13,3% | 39 |
| Nivell d'estudis | Estudis primaris o sense estudis | 13,9% | 13,4% | 39,3% | 11,0% | 22,3% | 365 |
| | Estudis secundaris o F.P. | 27,6% | 14,1% | 38,2% | 13,5% | 6,6% | 341 |
| | Estudis universitaris | 29,3% | 11,7% | 42,5% | 11,0% | 5,5% | 195 |
| Ocupació | Directius, propietaris i comandaments intermedis | 36,1% | 8,8% | 37,5% | 13,1% | 4,5% | 95 |
| | Professionals, tècnics i similars | 32,8% | 15,3% | 34,6% | 11,0% | 6,3% | 117 |
| | Personal administratiu i similar | 22,9% | 12,1% | 42,2% | 14,5% | 8,4% | 97 |
| | Treballadors del comerç, hosteleria i serveis personals | 15,2% | 17,4% | 45,6% | 15,6% | 6,2% | 137 |
| | Treballadors de la indústria, construcció, agric. | 19,7% | 20,3% | 39,4% | 8,6% | 11,9% | 117 |
| | Treballadors no qualificats | 16,0% | 12,8% | 41,6% | 7,4% | 22,3% | 88 |
| | Jubilats | 14,9% | 7,1% | 36,8% | 11,4% | 29,8% | 134 |
| | Mestresses de casa | 24,6% | 9,1% | 39,5% | 16,2% | 10,6% | 55 |
| | Estudiants i altres situacions | 26,4% | 11,5% | 36,0% | 13,2% | 12,9% | 54 |