

L'OBSERVATORI
CRES-IEA

Tercer quadrimestre del 2004

1.- INTRODUCCIÓ	7
1.1.- Introducció	7
1.2.- Metodologia	7
1.3.- Variables sociodemogràfiques	8
1.4.- Relacions entre variables sociodemogràfiques	10
2.- PROBLEMES D'ANDORRA	15
2.1.- Quins considera, per ordre d'importància, els tres principals problemes a Andorra, en l'actualitat?	15
2.2.- I particularment, d'aquests problemes quin és el que mes l'afecta?	18
2.3.- Evolució dels principals problemes des del primer quadrimestre del 2002.	19
3.- TECNOLOGIES DE LA INFORMACIO I COMUNICACIÓ	22
3.1.- Té ordinador a la seva llar?	22
3.2.- Té connexió a Internet?	22
3.3.- Aquesta connexió és.....	23
3.4.- El seu ordinador disposa d'un programa antivirus (programa per protegir-se de virus informàtics), tallafoc (firewall = programa per protegir-se de pirates informàtics) o altres mesures de seguretat?	23
3.5.- Té connexió a Internet a la seva feina?	23
3.6.- Ha utilitzat un ordinador en els darrers tres mesos (a casa o fora de casa)?	24
3.7.- On ha utilitzat l'ordinador? (Multiresposta).....	25
3.8.- S'ha connectat a Internet alguna vegada en els darrers tres mesos?	25
3.9.- Des d'on s'ha connectat a Internet? (Multiresposta)	26
3.10.- Amb quina freqüència s'hi connecta?	27
3.11.- Els dies que es connecta a Internet, quant temps està connectat aproximadament?.....	27
3.12.- Quins dels següents serveis d'Internet ha utilitzat en aquests darrers tres mesos?.....	28
3.12.1.- Correu electrònic	28
3.12.2.- Estudis o cursos per Internet	29
3.12.3.- Enviament de fitxers.....	29
3.12.4.- Buscar informació de notícies i actualitat	29
3.12.5.- Banca electrònica	29
3.12.6.- Compres.....	29
3.12.7.- Oci	29
3.12.8.- Xats, converses o fòrums.....	30
3.13.- Quin és l'idioma que normalment utilitzen les pàgines web on es connecta? .	30
3.14.- Mentre utilitzava Internet s'ha trobat amb algun dels següents problemes de seguretat?	31
4.- FAMÍLIA I GÈNERE	32
4.1.- Podria dir si està d'acord o en desacord amb cadascuna de les frases següents? 32	
4.1.1.- “És probable que a un nen petit (en edat pre-escolar) el perjudiqui que la seva mare treballi”	32
4.1.2.- “Quan la dona té un treball a jornada completa, la vida familiar se'n ressent”	33
4.1.3.- “Tenir feina està bé, però el que la majoria de dones volen en realitat és crear una llar i tenir fills”.....	33
4.1.4.- “Ser mestressa de casa omple tant (o pot ser tan gratificant) com treballar per un salari”	34
4.2.- Està d'acord o en desacord amb les següents frases?.....	34

4.2.1.- “Tant l'home com la dona haurien de contribuir als ingressos familiars”... 35	35
4.2.2.- “El deure d'un home és guanyar diners, el deure d'una dona és cuidar de la seva casa i família”	35
4.2.3.- “En general, són tan aptes per a cuidar els fills tant els pares com les mares”	36
4.2.4.- “Els homes haurien de compartir les tasques domèstiques en major mesura que ho fan ara”.....	36
4.3.- A la seva llar, qui s’encarrega de fer las següents tasques?	37
4.3.1.- Bugada	37
4.3.2.- Petites reparacions de la casa	38
4.3.3.- Planxar	38
4.3.4.- Cuidar els membres de la família que estan malalts	38
4.3.5.- Fer la compra	39
4.3.6.- Organitzar les tasques de la llar.....	39
4.3.7.- Fer la neteja	39
4.3.8.- Preparar el menjar	40
4.3.9.- Ajudar als nens a fer els deures	40
4.4.- Aproximadament, quantes hores a la setmana dedica vostè personalment a les tasques domèstiques? (sense tenir en compte la cura dels fills ni les activitats que es puguin considerar d'oci).....	41
4.5.- I la seva parella, quantes hores a la setmana dedica a les tasques domèstiques? (sense tenir en compte la cura dels fills ni les activitats que es puguin considerar d'oci)	43
4.6.- Quina de les següents frases descriu millor la forma que es reparteixen les tasques domèstiques vostè i la seva parella?	45
5.- EMANCIPACIÓ	47
5.1.- Quina creu que és la millor edat perquè una persona s'emancipi, és a dir, deixi de viure amb els pares (o persones de les que depengui) i ser independent econòmicament	47
5.2.- Persones entre 18 i 34 anys	48
5.3.- Si vostè ha marxat de casa dels pares o la família d’origen (s’ha emancipat o independitzat), quina edat tenia quan va marxar per primera vegada?.....	50
5.4.- I en relació a la seva situació actual, vostè... ..	52
5.5.- Ha pensat alguna vegada en emancipar-se o independitzar-se (deixar de viure habitualment amb els pares)	53
5.6.1- Quin és el principal motiu pel qual no s’ha emancipat? (als que han dit que han pensat en emancipar-se).....	53
5.6.2.- Quin és el principal motiu pel qual no s’ha emancipat? (als que han dit que no ho han pensat o no ho saben).....	54
5.7.- A quina edat creu que deixarà de viure amb els pares (o les persones de les que depèn)?.....	54
5.8.- Quan s'emancipi (deixi de viure amb els pares), creu que serà per anar a viure...?	55
5.9.- (Als no emancipats) I pensa que el seu pis on habitarà serà de compra o de lloguer?	56
5.10.- (Als no emancipats) Quants diners al mes calcula que necessitaria per emancipar-se (independitzar-se dels pares)?	56
5.11.- (Als no emancipats) Disposa d’aquesta quantitat per fer-ho?.....	57
5.12.- Quina és la seva situació de convivència actual?	57

5.13.- En relació als recursos econòmics per pagar el seu habitatge, vostè disposa? .	58
5.14.- Quants diners al mes calcula que necessita per mantenir la llar on viu?	59
5.15.- El seu pis és de compra o de lloguer?	59
5.16.- Quin va ser el principal motiu per emancipar-se (independitzar-se, marxar de casa dels pares)?	60
5.17.- Quina és la principal dificultat que va tenir per poder-se emancipar?	61
5.18.- Quin va ser el principal motiu per tornar a casa dels pares o llar d'origen?	61
5.19.- Amb independència d'on visqui ara, si pogués triar i depengués de vostè, on preferiria viure?	62
6.- SITUACIÓ POLÍTICA D'ANDORRA, INSTITUCIONS I SOCIETAT	64
6.1.- Com qualificaria la situació política general d'Andorra actualment?	64
6.2.- En quina mesura s'interessa vostè per...?	65
6.2.1.- El que fa el Govern.....	65
6.2.2.- El que fan els comuns.....	66
6.2.3.- Les activitats dels partits polítics.....	66
6.2.4.- Les activitats dels sindicats	67
6.2.5.- Les qüestions internacionals.....	67
6.3.- I en general, com qualificaria l'actuació de les següents institucions i organismes d'Andorra?.....	68
6.3.1.- Govern.....	68
6.3.2.- Comú de la seva parròquia	69
6.3.3.- Partits polítics	70
6.3.4.- Associacions sindicals	70
7.- ANNEXOS.....	72
7.1.- Valor estadístic i significació estadística dels resultats.	72
7.2.- Classificació d'ocupacions pel mercat laboral andorrà.....	74
7.3.-Desglossament de problemes (3 principals problemes d'Andorra).....	76
TAULES	81
Taula 3.6	81
Taula 3.8	82
Taula 3.10	83
Taula 3.11	84
Taula 3.12.1	85
Taula 3.12.2	86
Taula 3.12.3	87
Taula 3.12.4	88
Taula 3.12.5	89
Taula 3.12.6	90
Taula 3.12.7	91
Taula 3.12.8	92
Taula 3.13	93
Taula 4.1.1	94
Taula 4.1.2	95
Taula 4.1.3	96
Taula 4.1.4	97
Taula 4.2.1	98
Taula 4.2.2	99
Taula 4.2.3	100
Taula 4.2.4	101

Taula 4.3.1	102
Taula 4.3.2	102
Taula 4.3.3	103
Taula 4.3.4	103
Taula 4.3.5	104
Taula 4.3.6	104
Taula 4.3.7	105
Taula 4.3.8	105
Taula 4.3.9	106
Taula 4.4	107
Taula 4.5	108
Taula 4.6	109
Taula 6.1	110
Taula 6.2.1	111
Taula 6.2.2	112
Taula 6.2.3	113
Taula 6.2.4	114
Taula 6.2.5	115
Taula 6.3.1	116
Taula 6.3.2	117
Taula 6.3.3	118
Taula 6.3.4	119



1.- INTRODUCCIÓ

1.1.- Introducció

L'Observatori d'Andorra és un instrument que vol mesurar tant les percepcions de la població sobre diversos aspectes de la societat andorrana com la seva evolució. És per això que aquesta enquesta es fa de manera periòdica (tres cops a l'any) i té preguntes que es repeteixen de manera cíclica, preguntes que tracten sobre temes d'actualitat i preguntes sobre temes relacionats amb les línies d'investigació del nostre Centre.

Els resultats d'aquest observatori volen ser comparables amb enquestes similars que es realitzen a països del nostre entorn (com les del CIS a Espanya, l'Insee a França, o l'Eurostat a tota la Unió Europea). És per això que el disseny de l'observatori i de moltes de les seves preguntes han estat inspirats en l'Eurostat europeu.

L'observatori d'aquest quadrimestre és pot dividir en 5 parts:

- Preguntes sobre els principals problemes a Andorra i principals problemes que afecten als enquestats a nivell personal.
- Preguntes sobre les tecnologies de la informació i la comunicació.
- Preguntes sobre les relacions de gènere dins la família.
- Preguntes sobre l'emancipació dels joves.
- Preguntes sobre la situació política, institucions i organitzacions d'Andorra.

Els resultats que presentem a continuació són les primeres relacions fetes a partir de les dades de l'enquesta. En molts casos són anàlisis descriptives, en altres ens permeten fer hipòtesis de treball que intentarem validar en estudis més aprofundits.

1.2.- Metodologia

Aquest treball s'ha fet mitjançant una enquesta personal telefònica.

L'univers és tota la població andorrana més gran de 18 anys.

La mostra són 891 enquestats escollits de manera aleatòria sistemàtica a totes les llars que tenen telèfon. Dintre de cada llar la persona escollida també ha estat elegida de manera aleatòria a fi i efecte de tenir la mostra el més representativa possible de tota la població.

El nivell de confiança del treball és del 95,5% i el marge d'error és del 3,32% amb la hipòtesis més desfavorable $P=Q=50$ i en el supòsit d'una selecció aleatòria simple. (Veure annex)¹

¹ En l'annex al final del document, s'adjunta una nota metodològica per explicar amb més detall què significa el valor estadístic (marges d'error) a l'hora d'interpretar els resultats de les enquestes.

1.3.- Variables sociodemogràfiques

Per tal d'adequar la proporció de la mostra als percentatges reals que hi ha a la població d'Andorra, s'han calculat els corresponents coeficients de ponderació per sexe i grups d'edat. Un cop aplicats aquests coeficients, obtenim una mostra amb un 51% d'homes i un 49% de dones, i en funció de l'edat hi ha aproximadament un 10% de persones entre els 18 i els 24 anys, un 34% entre 25 i 39 anys, un 30% entre 40 i 54 anys i un 26% són majors de 55 anys.

La resta de variables sociodemogràfiques de les persones enquestades (nacionalitat, nivell d'estudis, ocupació, etc.) s'han calculat després d'aplicar aquesta ponderació en funció del sexe i edat.

Sexe

	Freqüència	Percentatge
Home	452	50,7
Dona	439	49,3
Total	891	100,0

Edat agrupada

	Freqüència	Percentatge
De 18 a 24 anys	84	9,4
De 25 a 39 anys	306	34,3
De 40 a 54 anys	268	30,1
Més de 55 anys	233	26,2
Total	891	100,0

Nacionalitat agrupada

	Freqüència	Percentatge
Andorrana	332	37,2
Espanyola	357	40,0
Francesa	52	5,9
Portuguesa	113	12,6
Altres	38	4,2
Total	891	100,0

Nivell d'estudis

	Freqüència	Percentatge
Estudis primaris o sense estudis	299	33,6
Batxillerat o formació professional	397	44,6
Estudis Universitaris	195	21,8
Total	891	100,0

Estat civil/ convivència

	Freqüència	Percentatge
Solter	185	20,7
Parella de fet	91	10,2
Casat	508	57,0
Separat/divorciat	58	6,5
Vidu	49	5,5
Total	891	100,0

Membres de la llar

	Freqüència	Percentatge
Viu sol	119	13,3
Conviuen 2 persones	256	28,8
Conviuen 3 persones	245	27,5
Conviuen 4 persones	201	22,6
Conviuen 5 persones o més	70	7,8
Total	891	100,0

Nombre de fills

	Freqüència	Percentatge
No té fills	276	31,0
Tè 1 fill	189	21,2
Tè 2 fills	285	31,9
Tè 3 fills o més	142	15,9
Total	891	100,0

Ocupació actual

	Freqüència	Percentatge
Directius, propietaris i comandaments intermedis	89	10,0
Professionals, tècnics i similars	108	12,1
Personal administratiu i similars	113	12,7
Treballadors del comerç, hosteleria i serveis personals	152	17,0
Treballadors de la indústria, construcció i servei primari	97	10,8
Treballadors no qualificats	98	11,0
Jubilats	126	14,1
Mestresses de casa	58	6,5
Estudiants i altres situacions	40	4,5
Nc	12	1,4
Total	891	100,0

* Es pot veure el detall de les diferents feines que inclou cada grup en l'annex (classificació d'ocupacions).

Parròquia on viu

	Freqüència	Percentatge
Canillo	18	2,1
Encamp	178	19,9
Ordino	28	3,1
La Massana	87	9,7
Andorra la Vella	249	27,9
Sant Julià de Lòria	143	16,1
Escaldes-Engordany	188	21,2
Total	891	100,0

1.4.- Relacions entre variables sociodemogràfiques

En aquest apartat s'analitzen algunes relacions entre les variables sociodemogràfiques de la població que presenten una associació significativa segons les proves estadístiques utilitzades (veure annex sobre la significació estadística dels resultats):

Relació entre edat i nivell d'estudis

	Edat agrupada				Total
	De 18 a 24 anys	De 25 a 39 anys	De 40 a 54 anys	Més de 55 anys	
Estudis primaris o sense estudis	10 11,9%	62 20,3%	99 36,9%	127 54,5%	298 33,4%
Batxillerat o formació professional	61 72,6%	146 47,7%	115 42,9%	76 32,6%	398 44,7%
Estudis Universitaris	13 15,5%	98 32,0%	54 20,1%	30 12,9%	195 21,9%
Total	84 100,0%	306 100,0%	268 100,0%	233 100,0%	891 100,0%

Com es pot observar en la taula, hi ha una clara relació entre l'edat i el nivell d'estudis, ja que la proporció dels que tenen estudis primaris o inferiors va augmentant en els grups de més edat (passa del 12% dels més joves fins el 55% dels majors de 55 anys), alhora que disminueix la proporció dels que tenen estudis secundaris (Batxillerat i FP) i universitaris (cal tenir en compte que el grup dels menors de 25 anys estan infrarepresentats en el nivell d'estudis universitaris, degut a que encara hi ha joves que no han finalitzat els seus estudis). Aquesta relació s'explica per la progressiva generalització de l'educació secundària i superior en les darreres dècades, de manera que les generacions més joves han pogut accedir a nivells d'estudis més alts que els grups de més edat.

Relació entre sexe i nivell d'estudis

	Sexe		Total
	Home	Dona	
Estudis primaris o sense estudis	134 29,7%	164 37,4%	298 33,5%
Batxillerat o formació professional	209 46,3%	188 42,9%	397 44,7%
Estudis Universitaris	108 23,9%	86 19,6%	194 21,8%
Total	451 100,0%	438 100,0%	889 100,0%

Al comparar el nivell d'estudis d'homes i dones, s'observa que els nivells educatius de les dones són, en conjunt, inferiors als dels homes (hi ha més proporció de dones amb estudis primaris, mentre que els homes tenen amb major freqüència estudis secundaris i universitaris). Aquesta diferència és deguda sobretot, als desequilibris educatius entre sexes en les generacions grans, si bé aquesta tendència s'està invertint en les generacions més joves, en les que, fins i tot, el nombre de noies universitàries és superior al de nois.

Relació entre nacionalitat i nivell d'estudis

	Nacionalitat agrupada					Total
	Andorrana	Espanyola	Francesa	Portuguesa	Altres	
Estudis primaris o sense estudis	73 22,0%	160 44,8%	8 15,1%	55 48,7%	4 10,8%	300 33,6%
Batxillerat o formació professional	153 46,1%	142 39,8%	32 60,4%	54 47,8%	16 43,2%	397 44,5%
Estudis Universitaris	106 31,9%	55 15,4%	13 24,5%	4 3,5%	17 45,9%	195 21,9%
Total	332 100,0%	357 100,0%	53 100,0%	113 100,0%	37 100,0%	892 100,0%

El nivell de formació també mostra diferències significatives en funció de la nacionalitat, de manera que les persones de nacionalitat andorrana, francesa i el grup d'altres nacionalitats tenen proporcions superiors al conjunt de la població d'estudis universitaris, mentre que les persones de nacionalitat portuguesa i espanyola tenen en major proporció estudis primaris. Això s'explica per tractar-se dels grups nacionals que han arribat a Andorra per motius laborals, en feines que en molts casos no requereixen un nivell formatiu gaire alt, contràriament a la immigració francesa i d'altres nacionalitats que té una formació educativa més elevada, tot i que a nivell laboral no sempre ocupen els llocs més qualificats. Per una altra part, el fet que el nivell de formació dels portuguesos sigui més baix que entre els espanyols, s'explica, en part, pels anys de presència a Andorra; això comportaria que les noves generacions d'espanyols hagin incrementat el seu nivell d'estudis per efecte de la mobilitat social ascendent, mentre que els portuguesos que figuren a la taula corresponen a les primeres generacions d'arribada al Principat (és a dir, són contingents nets d'emigrants, amb els dèficits formatius que aquesta circumstància duu associada, i que es donà també en el cas dels espanyols, quan vingueren les primeres onades migratòries). Aquesta

circumstància de ser primeres onades permet també explicar la pràcticament nul·la presència de portuguesos amb estudis superiors, la qual cosa ens indica no només que són fornades d'immigrants de primera generació, sinó que a més aquesta immigració es produeix en els treballs més desqualificats de l'escala ocupacional del mercat laboral andorrà. En aquest sentit, el fenomen de la immigració portuguesa està protagonitzant en tota regla un efecte substitució de la immigració espanyola dels 60 o 70.

Relació entre gènere i ocupació

	Sexe		Total
	Home	Dona	
Directius, propietaris i comandaments intermedis	65 14,5%	24 5,6%	89 10,1%
Professionals, tècnics i similars	51 11,4%	57 13,3%	108 12,3%
Personal administratiu i similars	47 10,5%	66 15,3%	113 12,9%
Treballadors del comerç, hosteleria i serveis personals	87 19,4%	64 14,9%	151 17,2%
Treballadors de la indústria, construcció i servei primari	86 19,2%	11 2,6%	97 11,0%
Treballadors no qualificats	32 7,1%	66 15,3%	98 11,1%
Jubilats	58 12,9%	67 15,6%	125 14,2%
Mestresses de casa		58 13,5%	58 6,6%
Estudiants i altres situacions	23 5,1%	17 4,0%	40 4,6%
Total	449 100,0%	430 100,0%	879 100,0%

Com es pot observar en la taula, els homes ocupen en major proporció que les dones els llocs de directius, propietaris i comandaments intermedis, mentre que les dones tenen una proporció superior en els llocs no qualificats (segregació vertical). També hi ha una segmentació en relació als tipus d'activitat, ja que en els sectors de construcció i indústria hi ha una presència majoritària d'homes, mentre que les dones treballen en major proporció que els homes com a personal administratiu i pràcticament només hi ha dones en la categoria de mestresses de casa (segregació horitzontal).

Aquestes diferències reproduïxen en l'àmbit laboral la divisió sexual de rols entre homes i dones, que tradicionalment encarava els homes cap al món del treball (entès sobretot en termes industrials), mentre que la dona es dedicava bàsicament a tenir cura de les persones. En aquest sentit, la major presència de les dones en ocupacions de serveis (especialment assistencials) es pot interpretar com una continuació d'aquests rols de cuidadora. Això explicaria el fet que les dones són presents en el sector terciari, com a infermeres o mestres (evident perllongació del rol de cuidadora), però també en tasques administratives i en el sector comerç i de venda, així com en altres serveis on predomina un perfil buscat que aplegui una predisposició a l'amabilitat, l'explicació, la

relació amb els altres, i l'afabilitat de cara al públic (aspectes constitutius de base del rol tradicional de la dona com a mare o com a esposa). Per contra, a la indústria i a la construcció, on aquestes qualitats són supèrflues, predomina la presència masculina.

Com s'ha apuntat anteriorment, la major presència femenina en els treballs desqualificats també ve condicionada pel diferencial educatiu entre homes i dones de certes generacions intermèdies i avançades.

Relació entre ocupació i nivell d'estudis

	Agrupació d'estudis			Total
	Estudis primaris o sense estudis	Batxillerat o formació professional	Estudis Universitaris	
Directius, propietaris i comandaments intermedis	13 4,5%	52 13,2%	24 12,6%	89 10,1%
Professionals, tècnics i similars	3 1,0%	23 5,8%	81 42,4%	107 12,2%
Personal administratiu i similars	12 4,1%	64 16,2%	37 19,4%	113 12,9%
Treballadors del comerç, hosteleria i serveis personals	59 20,2%	79 20,0%	13 6,8%	151 17,2%
Treballadors de la indústria, construcció i servei primari	38 13,0%	54 13,7%	4 2,1%	96 10,9%
Treballadors no qualificats	60 20,5%	35 8,9%	3 1,6%	98 11,2%
Jubilats	74 25,3%	38 9,6%	14 7,3%	126 14,4%
Mestresses de casa	28 9,6%	24 6,1%	6 3,1%	58 6,6%
Estudiants i altres situacions	5 1,7%	26 6,6%	9 4,7%	40 4,6%
Total	292 100,0%	395 100,0%	191 100,0%	878 100,0%

També s'observa una relació significativa entre el nivell d'estudis i l'ocupació, ja que en els llocs més qualificats com els professionals i tècnics hi ha major proporció de persones amb nivell d'estudis universitaris, i entre els directius i comandaments intermedis i entre el personal administratiu hi ha sobretot persones amb estudis secundaris i universitaris. En canvi, entre els treballadors qualificats i semiqualicats (tant del comerç, restauració i altres serveis, com de la indústria i la construcció) hi ha una major proporció de persones amb estudis primaris i secundaris i pocs amb formació universitària, i entre els treballadors no qualificats hi ha una major presència de persones amb estudis primaris o inferiors i una escassa proporció amb estudis secundaris i universitaris.

Relació entre ocupació i nacionalitat

	Nacionalitat agrupada					Total
	Andorrana	Espanyola	Francesa	Portuguesa	Altres	
Directius, propietaris i comandaments intermedis	39 11,9%	35 9,9%	8 15,4%	5 4,5%	1 2,7%	88 10,0%
Professionals, tècnics i similars	68 20,7%	30 8,5%	5 9,6%		4 10,8%	107 12,2%
Personal administratiu i similars	66 20,1%	37 10,5%	5 9,6%	4 3,6%	2 5,4%	114 13,0%
Treballadors del comerç, hosteleria i serveis personals	33 10,0%	77 21,9%	11 21,2%	20 18,2%	11 29,7%	152 17,3%
Treballadors de la indústria, construcció i servei primari	23 7,0%	34 9,7%	6 11,5%	33 30,0%	1 2,7%	97 11,0%
Treballadors no qualificats	11 3,3%	37 10,5%	3 5,8%	38 34,5%	9 24,3%	98 11,1%
Jubilats	53 16,1%	56 15,9%	12 23,1%		4 10,8%	125 14,2%
Mestresses de casa	14 4,3%	33 9,4%	2 3,8%	6 5,5%	3 8,1%	58 6,6%
Estudiants i altres situacions	22 6,7%	13 3,7%		4 3,6%	2 5,4%	41 4,7%
Total	329 100,0%	352 100,0%	52 100,0%	110 100,0%	37 100,0%	880 100,0%

La relació entre ocupació i nacionalitat, mostra una evident segmentació del mercat laboral, ja que en els llocs superiors de l'estructura ocupacional hi ha una major proporció d'andorrans (i en alguns casos d'espanyols i francesos), destacant també els andorrans entre el personal administratiu, mentre que com a treballadors del comerç, l'hoteleria i serveis personals hi ha poca proporció d'andorrans. Entre els treballadors qualificats i semiqualicats de la indústria i la construcció, i entre els treballadors no qualificats, destaca una proporció superior de portuguesos. Això mostra la diferent situació dels grups nacionals, de manera que els andorrans i alguns immigrants com part dels espanyols i francesos (i altres de països del nord d'Europa) treballen preferentment en ocupacions més qualificades i amb millors condicions (segment primari), mentre que altres grups d'immigrants com els portuguesos i els de països extracomunitaris treballen en major proporció en feines no qualificades (segment secundari).

També cal tenir en compte la correlació entre l'ocupació i el nivell d'estudis requerit, fet que explica que en determinades ocupacions sigui més freqüent la presència d'uns orígens o d'uns altres, ja que per raons d'estructura social aquests van associats a la tinença de més o menys recursos educatius.

2.- PROBLEMES D'ANDORRA

2.1.- Quins considera, per ordre d'importància, els tres principals problemes a Andorra, en l'actualitat?

A la taula següent es pot apreciar la llista de l'agrupació de problemes que els enquestats han respost com a primera opció (el desglossament detallat de tots els problemes anomenats pels enquestats es pot trobar a l'annex 7.3)

	Freqüència	Percentatge
Trànsit	449	50,4%
Vivenda cara	145	16,2%
Nivell de vida car	54	6,1%
Manca d'infraestructures i equipaments	32	3,6%
Salaris baixos	21	2,3%
Creixement desordenat	16	1,8%
Polítiques socials, prestacions i pensions	14	1,6%
Transport públic	14	1,6%
Educació	11	1,2%
Medi ambient	11	1,2%
Pèrdua d'identitat	11	1,2%
Qualitat de vida	10	1,1%
Manca d'aparcaments	9	1,0%
Política andorrana	8	,9%
Condicions de treball	8	,9%
Joventut	6	,7%
Dificultats dels immigrants	6	,6%
Integració al país dels immigrants	5	,5%
Turisme	4	,5%
Problemes socials	4	,4%
Guarderies	4	,4%
Manca de mà d'obra	4	,4%
Funcionament de les administracions	3	,3%
Economia	2	,2%
Valors	1	,1%
Altres	2	,2%
Cap	35	4,0%
Ns/hc	4	,4%

Si considerem el conjunt dels tres problemes esmentats per cada enquestat, els resultats es poden apreciar a la taula següent:

	Freqüència	Percentatge
Trànsit	663	74,5%
Vivenda cara	406	45,5%
Nivell de vida car	265	29,7%
Manca d'infraestructures i equipaments	112	12,6%
Salaris baixos	89	10,0%
Medi ambient	66	7,4%
Creixement desordenat	65	7,3%
Polítiques socials, prestacions i pensions	60	6,8%
Qualitat de vida	55	6,1%
Condicions de treball	39	4,3%
Transport públic	37	4,1%
Pèrdua d'identitat	36	4,0%
Manca d'aparcaments	36	4,0%
Educació	30	3,4%
Política andorrana	28	3,1%
Dificultats dels immigrants	25	2,9%
Turisme	23	2,5%
Joventut	18	2,0%
Guarderies	17	1,9%
Problemes socials	16	1,8%
Manca de mà d'obra	13	1,5%
Funcionament de les administracions	12	1,3%
Integració al país dels immigrants	11	1,3%
Valors	10	1,1%
Economia	9	1,0%
Sanitat	8	,9%
Altres	14	1,6%
Cap	35	4,0%
Ns/nc	4	,4%

Al ser una taula conjunta (on estan agrupats els tres principals problemes per cada enquestat) la suma dels percentatges és més gran de 100.

El trànsit és el principal problema més esmentat, i el seu percentatge ha augmentat, passant del 64% de les respostes al 75%. Aquesta evolució confirma les pautes d'anys anteriors on al segon quadrimestre és l'època on hi ha una proporció més baixa d'aquest problema, sent en el primer quadrimestre on hi ha el percentatge més alt i el tercer acostuma a quedar-se en una posició intermèdia. Amb tot, i com podem veure **al gràfic 2**, el percentatge de persones que considera aquest problema com dels més importants augmenta any rere any.

La “vivenda cara” continua pràcticament amb el mateix percentatge de respostes, doncs el quadrimestre anterior estava al 47% i aquest al 46%. Com a tercer problema continua figurant “el nivell de vida car”, que ha passat del 28% al 30% de les respostes.

D'altra banda, s'ha de destacar que en quarta posició trobem a les “infraestructures i equipaments” com un dels principals problemes (s'ha passat del 7% al 14%), i que les seves oscil·lacions estan relacionades amb el problema del trànsit (**veure gràfic 2**).

“Salaris baixos” continua sent el cinquè problema, encara que ha passat del 15% al 10% de les respostes, i hi ha hagut un descens de les “condicions laborals”, que ha passat del 12% al 4% d'aquest quadrimestre.

Tal com vàrem fer l'observatori anterior, hem agrupat els principals problemes per àrees temàtiques: en aquest observatori, el conjunt de problemes relacionat amb el nivell de vida car, “el “nivell de vida car, la vivenda cara i els salaris baixos”, torna a ser el principal problema per part de la població, encara que ha tingut un lleuger descens, passant del 89% de les respostes al 85%.

En segona posició tenim al “trànsit”, que com hem apuntat anteriorment, ha tingut un augment de 11% percentuals en aquest quadrimestre.

La “manca d'infraestructures i equipaments” i la “manca d'aparcaments” les trobem a la tercera posició, amb un 16%, mentre que a l'anterior observatori tenia un percentatge del 10%.

El “medi ambient i el creixement desordenat” apareix com quart problema més esmentat, passant del 11% de l'anterior observatori fins al 15% de l'actual. L'evolució d'aquest problema el trobarem al **gràfic 3**).

El grup format per “les polítiques socials, prestacions i pensions, sanitat, guarderies i problemes socials” passa del 21% de les respostes dels enquestats al 10% d'aquest quadrimestre, passant també de ser el tercer grup de problemes més esmentat al cinquè.

	Freqüència	Percentatge
Nivell de vida car, vivenda cara i salaris baixos	760	85,2%
Trànsit	663	74,5%
Manca d'infraestructures i equipaments i manca d'aparcaments	148	16,6%
Medi ambient i creixement desordenat	131	14,7%
Polítiques socials, prestacions i pensions, sanitat, guarderies i problemes socials	101	10,4%
Qualitat de vida	55	6,1%
Pèrdua d'identitat i integració dels immigrants	47	5,3%
Política andorrana i funcionament de les administracions	40	4,4%
Condicions de treball	39	4,3%
Transport públic	37	4,1%
Educació	30	3,4%
Dificultats dels immigrants	25	2,9%
Turisme	23	2,5%
Joventut	18	2,0%
Manca de mà d'obra i economia	22	2,5%
Valors	10	1,1%
Altres	14	1,6%
Cap	35	4,0%
Ns/nc	4	,4%

2.2.- I particularment, d'aquests problemes quin és el que mes l'afecta?

	Freqüència	Percentatge
Trànsit	344	38,6%
Vivenda cara	173	19,4%
Nivell de vida car	109	12,2%
Manca d'infraestructures i equipaments	30	3,4%
Salaris baixos	27	3,0%
Polítiques socials, prestacions i pensions	26	2,9%
Qualitat de vida	14	1,5%
Pèrdua d'identitat	13	1,5%
Educació	12	1,3%
Manca d'aparcaments	12	1,3%
Medi ambient	11	1,2%
Política andorrana	9	1,0%
Creixement desordenat	9	1,0%
Guarderies	8	,9%
Transport públic	8	,8%
Dificultats dels immigrants	7	,8%
Condicions de treball	7	,8%
Turisme	5	,6%
Manca de mà d'obra	4	,5%
Joventut	4	,4%
Funcionament de les administracions	4	,4%
Integració al país dels immigrants	4	,4%
Problemes socials	3	,3%
Sanitat	2	,2%
Economia	1	,2%
Valors	1	,1%
Altres	3	,3%
Cap	40	4,5%
Ns/nc	4	,4%

Un 38% dels enquestats afirma que “el trànsit” és el problema que més l'afecta (a l'observatori anterior aquest percentatge era del 33%). Seguidament trobem a la “vivenda cara”, que amb un 19% iguala el percentatge de l'observatori anterior, i el “nivell de vida car”, que passa del 11% al 12%.

Els problemes “manca d'infraestructures”, “salaris baixos” i les “polítiques socials, prestacions i pensions” són els següents problemes que més afecten als enquestats, amb un percentatge del 3% dels nostres enquestats.

2.3.- Evolució dels principals problemes des del primer quadrimestre del 2002.

En els següents gràfics es poden apreciar les evolucions més significatives dels principals problemes que han contestat els enquestats al llarg d'aquest tres anys.

S'ha d'esmentar que fins a l'observatori del primer quadrimestre del 2003, es demanaven quins eren “els **dos principals problemes**” d'Andorra. A partir del segon quadrimestre de l'any 2003, ja demanem quins són “els **tres principals problemes**” per ordre d'importància d'Andorra. Aquest canvi en la pregunta pot, el algun cas, explicar algun augment en els percentatges de les respostes a partir del segon quadrimestre del 2003.

Evolució del conjunt de problemes “Nivell de vida car, vivenda cara i salaris baixos” i la “vivenda cara”.

Gràfic 1

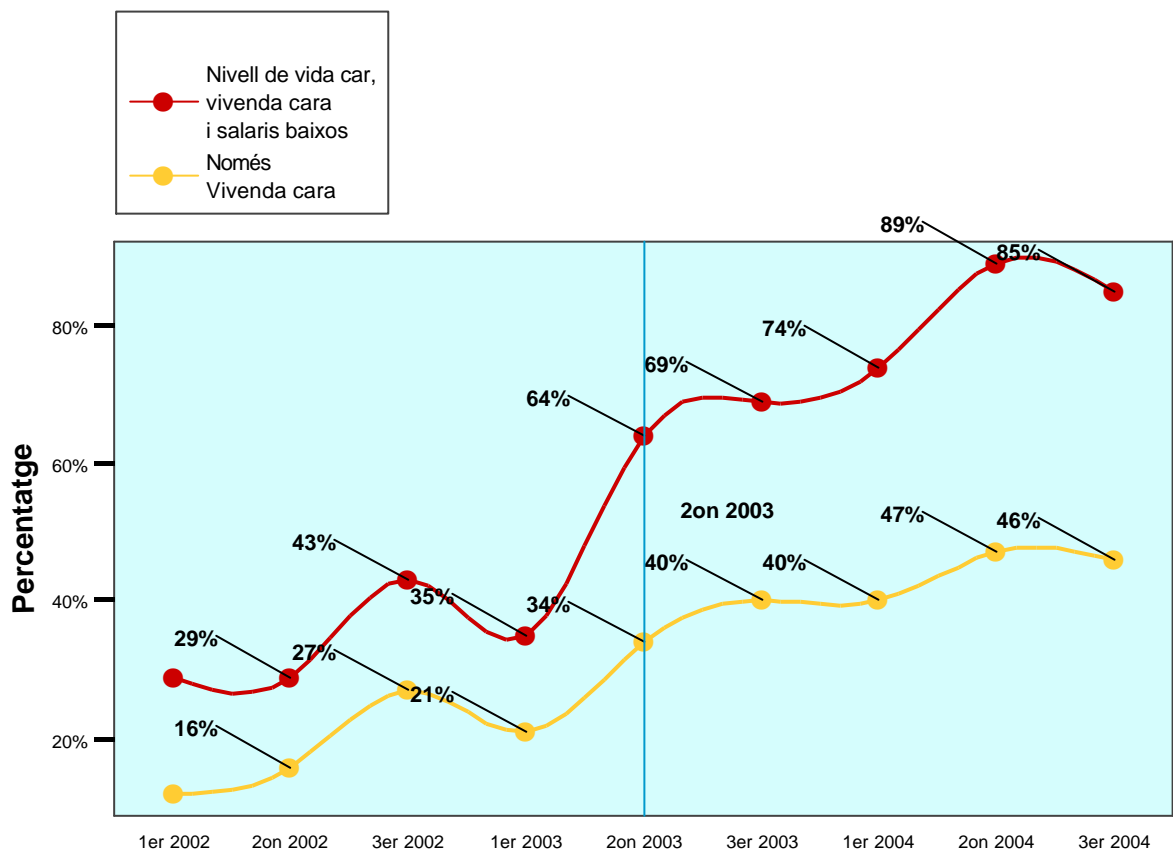

La gràfica anterior demostra com aquest conjunt de problemes ha tingut una evolució creixent al llarg d'aquest nou observatori, i com dins del seu percentatge, la “vivenda cara” té una proporció molt significativa. Tot i amb això, el pes específic del problema de la vivenda cara, en la triada que forma amb el nivell de vida car i els salaris baixos, ha anat disminuint al llarg dels darrers 2 anys. Així, si en el primer quadrimestre de 2003, venia a suposar el 62% de la problemàtica conjunta, actualment suposa només el 54%, de manera que ha perdut importància en favor dels altres dos problemes. De tota

manera, s'ha de tenir en compte que el problema “nivell de vida car” engloba també la “vivenda cara” i els “salari baixos”.

Evolució del problema del “trànsit” i el “d'infraestructures i equipaments”

Gràfic 2

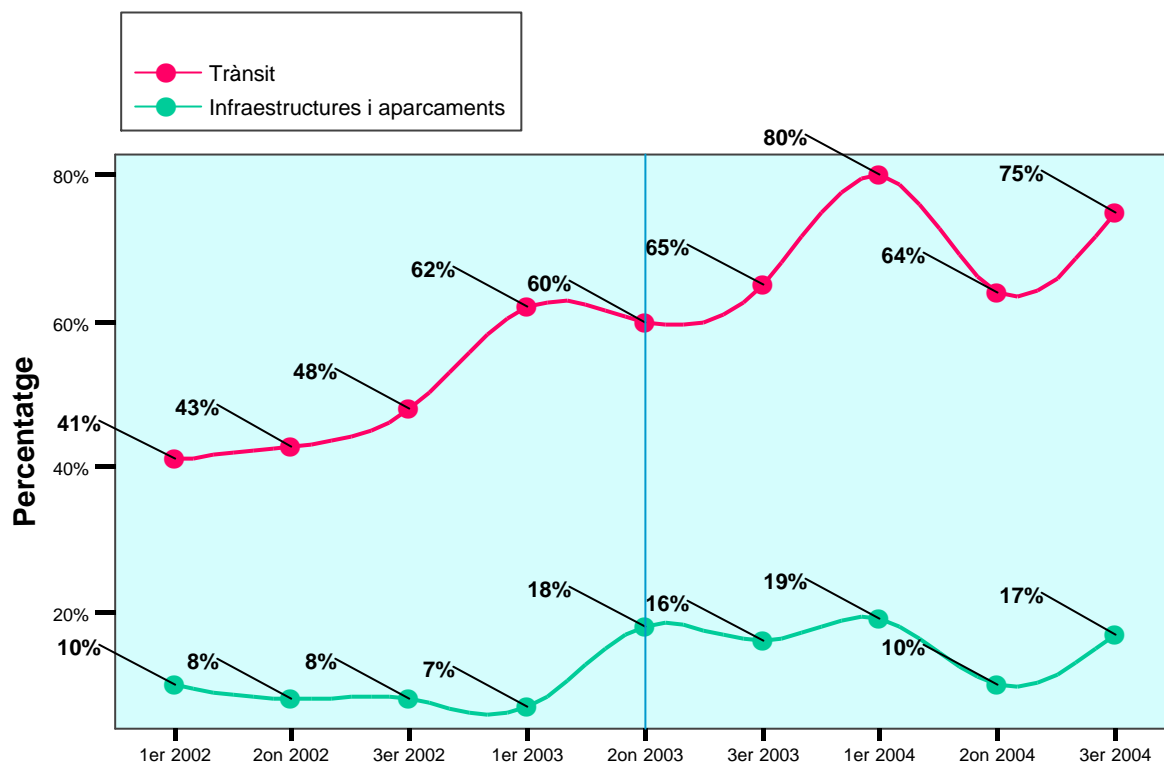

També el trànsit ha anat augmentant el seu pes específic en relació al conjunt de problemes més esmentats per part de la població. També es pot apreciar com el comportament d'aquest problema està relacionat amb l'època de l'any quan es fa l'enquesta. Així, és al primer quadrimestre de cada any, a l'hivern, quan més s'esmenta aquest problema, baixant el seu percentatge de manera significativa al segon quadrimestre de cada any.

D'altra banda, es pot comprovar com el conjunt de problemes relacionat amb “la manca d'infraestructures, equipaments i aparcaments” té un comportament que està correlacionat amb el del trànsit. Així, a les èpoques on augmenta el pes específic del problema del trànsit, també augmenta el d'aquest problema.

Evolució dels problemes relacionats amb el “medi ambient i el creixement desordenat” i les “polítiques socials, prestacions, guarderies i pensions”

Gràfic 3

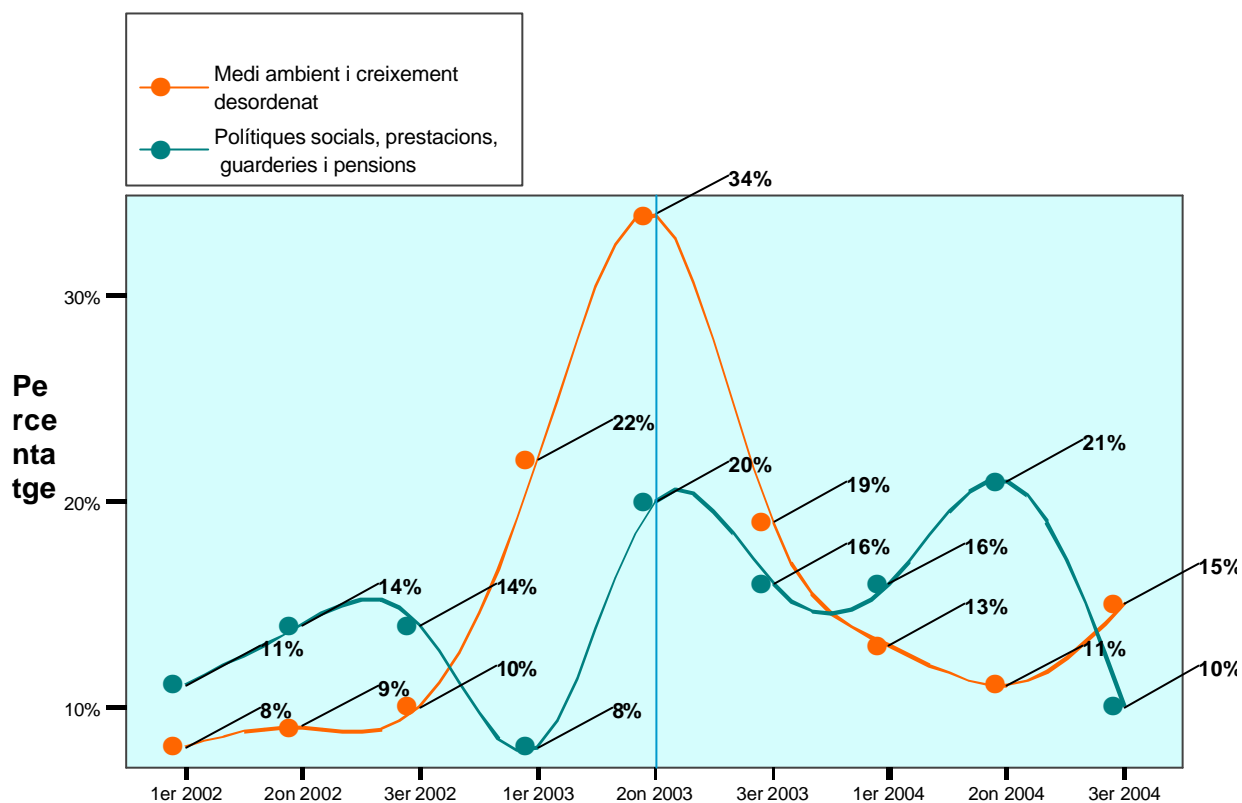

“El medi ambient i el creixement desordenat” tenen una evolució que està determinada per l’assumpte del tancament del forn. A partir del primer quadrimestre dels 2004 sembla que hagi tornat a la “normalitat” la seva evolució. De tota manera s’ha de ressaltar que el percentatge dels enquestats que afirmen que aquest és un dels principals problemes d’Andorra ha augmentat en relació als primers observatoris.

En relació al conjunt de problemes “polítiques socials, prestacions, guarderies i pensions” ha tingut una evolució molt més erràtica. Sí és interessant destacar que en tots aquests observatoris ha estat un conjunt de problemes que com a mínim ha estat esmentat pel un 8% dels enquestats del primer quadrimestre del 2003, i ha tingut un màxim del 21% del segon quadrimestre del 2004.

3.- TECNOLOGIES DE LA INFORMACIÓ I COMUNICACIÓ

3.1.- Té ordinador a la seva llar?

	Freqüència	Percentatge
Sí	561	62,9
No	330	37,1
Total	891	100,0

Un 63% de les llars disposen d'ordinador, mentre que el 37% no en té. La majoria de les llars que tenen ordinador només en tenen un (76%), mentre que el 24% en tenen més d'un. El percentatge de les llars amb ordinador va augmentar bastant durant l'any 2002 (passant del 51% de les llars amb ordinador al 62%), però des de l'any 2003 es manté una proporció similar.

	Agrupació membres de la llar					Total
	Viu sol	Conviven 2 persones	Conviven 3 persones	Conviven 4 persones	Conviven 5 persones o més	
Sí	52 44,1%	132 51,4%	162 66,4%	159 78,7%	56 80,0%	561 63,0%
No	66 55,9%	125 48,6%	82 33,6%	43 21,3%	14 20,0%	330 37,0%
Total	118 100,0%	257 100,0%	244 100,0%	202 100,0%	70 100,0%	891 100,0%

Com en anteriors observatoris, es constata que hi ha una clara relació entre el fet de tenir ordinador i el nombre de persones de la llar, ja que tenen ordinador amb major proporció les persones que viuen en llars de més membres. Aproximadament el 44% dels que viuen sols tenen ordinador, pel 51% dels que viuen en llars de dues persones, el 66% dels que viuen en llars de tres persones i al voltant del 79% dels que viuen en llars de quatre i cinc o més persones. La major proporció d'ordinadors a les llars amb més membres, es pot atribuir a la presència de gent jove que són amb més freqüència usuaris de les tecnologies de la informació i la comunicació (TIC).

(Només als que tenen ordinador a casa)

3.2.- Té connexió a Internet?

	Freqüència	Percentatge	Percentatge vàlid
Sí	473	53,1	84,4
No	85	9,5	15,1
Ns/nc	3	,3	,5
Total	561	62,9	100,0
No té ordinador	330	37,1	
Total	891	100,0	

El 53% de les llars tenen connexió a Internet, que representa un 84% de les llars que tenen ordinador a la llar. Aquest percentatge també va augmentar espectacularment l'any 2002 (es va passar del 37% de les llars amb connexió a Internet al 50%), però des de l'any 2003 s'observa una tendència a l'estabilització.

(als que tenen connexió a Internet a casa. N=473)

3.3.- Aquesta connexió és.....

	Freqüència	Percentatge
Mòdem analògic amb línia normal	279	59,0
Línia ADSL	158	33,5
Altres connexions de via ampla (RSDI)...	8	1,7
Ns/nc	28	5,8
Total	473	100,0

A les llars on tenen connexió a Internet, el 59% són mitjançant un mòdem analògic, mentre que un 34% es connecta mitjançant una línia ADSL. Respecte anteriors Observatoris es constata un augment de les connexions amb línia ADSL.

(Només als que tenen ordinador a casa. N=561)

3.4.- El seu ordinador disposa d'un programa antivirus (programa per protegir-se de virus informàtics), tallafoc (firewall = programa per protegir-se de pirates informàtics) o altres mesures de seguretat?

	Sí	No	Ns/nc
Antivirus	80,8%	11,2%	8,0%
Tallafocs	18,4%	67,2%	14,4%
Altres mesures de seguretat	2,3%	83,7%	14,1%

La majoria de les persones que tenen ordinador a casa disposen d'un programa antivirus (81%), però molt pocs (18%) tenen un tallafoc (programa per protegir-se de pirates informàtics) o altres mesures de seguretat (2%). En tots els casos són les persones que tenen connexió a Internet les que tenen en major proporció aquests programes o mesures de seguretat.

(Només a la població ocupada N=655)

3.5.- Té connexió a Internet a la seva feina?

	Freqüència	Percentatge
Sí	341	52,0
No	312	47,7
Ns/nc	2	,3
Total	655	100,0

Entre les persones que treballen, el 52% tenen connexió a Internet a la seva feina. Els que tenen en major proporció connexió a Internet a la seva feina, són els professionals i tècnics (84%), el personal administratiu (82%) i els propietaris, directius i comandaments intermedis (61%), mentre que els treballadors de la indústria i construcció (32%) i els treballadors no qualificats (11%), són els que en tenen en menor percentatge. Per sectors, les persones que treballen en el sector de professions liberals, en l'Administració pública i en organismes financers i assegurances en són les que tenen connexió amb major freqüència. En funció del nombre de treballadors de l'empresa, els que treballen en empreses de més empleats tenen connexió a Internet a la feina en major proporció (al voltant del 45% dels que treballen en empreses de menys de 20 empleats pel 65% dels que treballen en empreses de més de 100 treballadors).

3.6.- Ha utilitzat un ordinador en els darrers tres mesos (a casa o fora de casa)?

	Freqüència	Percentatge
Sí	511	57,4
No	379	42,5
Ns/nc	1	,1
Total	891	100,0

Un 57% de les persones enquestades han utilitzat un ordinador en els darrers tres mesos, pel 42% que no l'ha utilitzat.

Els homes (el 66%) han utilitzat un ordinador en major proporció que de les dones (49%), i també hi ha més utilització per part dels més joves (el 88% dels que estan entre els 18 i els 24 anys, el 74% dels que tenen entre 25 i els 39 anys, el 59% dels que tenen entre 40 i 54 anys i només un 24% dels majors de 55 anys).

En funció del nivell d'estudis s'observa també una relació significativa, ja que augmenta la proporció de les persones que han utilitzat l'ordinador en els darrers tres mesos al passar als nivells de major formació: del 26% dels que tenen estudis primaris o inferiors, al 64% dels que tenen estudis secundaris i al 92% dels que tenen estudis universitaris. El nivell de formació està relacionat amb l'edat (els majors de 55 anys tenen amb més freqüència estudis primaris o inferiors, i els més joves tenen en major proporció estudis secundaris i universitaris) i –per un efecte generacional– amb el sexe (hi ha més dones en el grup de més edat que tenen en major proporció estudis primaris o inferiors), de manera que entre els menors de 40 anys i entre els que tenen estudis universitaris, les diferències en la utilització de l'ordinador entre homes i dones no són estadísticament significatives.

Segons l'ocupació destaca una major utilització entre el personal administratiu (96%), els professionals i tècnics (94%), els estudiants (75%) i els propietaris, directius i comandaments intermedis (74%), mentre que els que menys han utilitzat un ordinador són els jubilats (14%), els treballadors no qualificats (27%) i les mestresses de casa (32%). Per sectors d'ocupació els que treballen en professions liberals (100%), organismes financers i assegurances (96%) i a l'Administració pública (86%) són els

que més han utilitzat un ordinador, mentre que els que treballen en l'hoteleria i restauració (47%) són els que menys l'han utilitzat.

Per nacionalitats, s'observa que andorrans (73%) i els francesos (68%) són els que han utilitzat un ordinador en major proporció, mentre que els espanyols (50%) i els portuguesos (29%) són els que l'han utilitzat menys. En aquest punt també cal tenir en compte les interrelacions entre nivell d'estudis, ocupació i nacionalitat per interpretar aquests resultats, de manera que per explicar la utilització de l'ordinador és més determinant el nivell d'estudis, l'edat i l'ocupació.

(Només als que han utilitzat un ordinador en els darrers tres mesos)

3.7.- On ha utilitzat l'ordinador? (Multiresposta)

	Freqüència	Percentatge
Casa	405	79,5
Lloc de treball	305	59,8
Lloc d'estudi	19	3,7
Ciber-cafè	26	5,1
Biblioteca	9	1,8
Casa d'un familiar	5	1,0
Casa dels amics	5	1,0
Altres Llocs	3	,6
Base	510	

Entre les persones que han utilitzat l'ordinador en els darrers tres mesos, la majoria (79%) l'ha utilitzat a casa i al lloc de treball (60%), un 4% al lloc d'estudis i un 5% l'ha utilitzat en un ciber-cafè. Les persones enquestades podien donar més d'una resposta, ja que es pot haver utilitzat l'ordinador en més d'un lloc, de manera que els percentatges no sumen 100.

3.8.- S'ha connectat a Internet alguna vegada en els darrers tres mesos?

	Freqüència	Percentatge
Sí	453	50,9
No	437	49,0
Ns/nc	1	,1
Total	891	100,0

El 51% dels enquestats s'ha connectat a Internet en els darrers tres mesos, mentre que el 49% que no s'hi ha connectat. Des de finals del 2003 es manté la proporció de persones que es connecten a Internet, després d'un augment important respecte l'any 2002 (el 40% dels enquestats s'havia connectat a Internet el febrer del 2002).

Els homes, igual que en relació a la utilització de l'ordinador, s'han connectat a Internet en major proporció que les dones (el 60% i el 42% respectivament), si bé cal assenyalar que aquesta diferència s'explica en gran part pel factor edat, que alhora també està correlacionat amb el nivell d'estudis. En funció de l'edat, s'han connectat en major

proporció els més joves (el 79% dels que tenen entre 18 i 24 anys i el 69% dels que tenen entre 25 i 39 anys) que els grups de més edat (el 48% dels que tenen entre 40 i 54 anys i només el 20% dels majors de 55 anys).

Les persones amb estudis primaris o inferiors s'han connectat en menor proporció (el 21%) que els que tenen estudis secundaris (54%) i universitaris (91%), i en funció de l'ocupació destaca una proporció més alta de persones que s'han connectat entre els professionals i tècnics (89%), el personal administratiu (86%) i els propietaris, directius i comandaments intermedis (64%), i els que menys s'han connectat són les mestresses de casa (28%), els treballadors no qualificats (24%) i els jubilats (12%). Per sectors, també són les professions liberals (95%), els organismes financers i assegurances (92%) i d'Administració pública (79%) els que s'han connectat a Internet en major proporció, i els que menys s'han connectat són els ocupats en els sectors de construcció i annexes (48%) i hoteleria i restauració (40%).

Segons la nacionalitat de les persones enquestades, s'han connectat en major proporció que els andorrans (65%), el grup d'altres nacionalitats (68%) i els francesos (58%), mentre que els que menys s'han connectat són els espanyols (43%) i els portuguesos (23%), si bé cal tenir en compte la relació observada entre nivell d'estudis, ocupació i nacionalitat com un factor que pot intervenir en aquests resultats.

El nivell d'estudis i l'ocupació juntament amb l'edat, són els factors que semblen més determinants en relació a la utilització d'Internet.

(Només als que s'han connectat a Internet en els darrers tres mesos)

3.9.- Des d'on s'ha connectat a Internet? (Multiresposta)

	Freqüència	Percentatge
Casa	370	81,8
Lloc de treball	221	48,8
Lloc d'estudi	10	2,3
Ciber-cafè	29	6,4
Biblioteca	4	,8
Casa d'un familiar	5	1,1
Casa dels amics	4	,9
altres llocs	6	1,3
Base	452	

La majoria de les persones que s'ha connectat a Internet ho han fet des de casa (el 82%) i des del lloc de treball (el 49%). Un 2% s'ha connectat des del lloc d'estudi, mentre que un 6% s'ha connectat en un ciber-cafè i, en menor proporció, des d'una biblioteca o altres llocs. El percentatge es calcula sobre la base de persones que han respost i per això no suma el 100%, ja que podien donar vàries respostes.

(Només als que s'han connectat a Internet en els darrers tres mesos)

3.10.- Amb quina freqüència s'hi connecta?

	Freqüència	Percentatge
Cada dia (6-7 dies setmana)	219	48,4
3-5 dies per setmana	85	18,9
1-2 dies per setmana	107	23,5
Alguna vegada al mes	36	7,8
amb menys freqüència (esporàdicament)	3	,7
ns/nc	3	,6
Total	453	100,0

El 48% de les persones que s'han connectat a Internet en els darrers tres mesos, ho han fet gairebé cada dia, un 19% es connecta entre tres i cinc dies a la setmana, un 23% es connecta un o dos dies per setmana, mentre que un 8% es connecta una vegada al més o amb menys freqüència.

Entre les persones que es connecten pràcticament cada dia, destaquen en major proporció els homes (54% dels homes pel 40% de les dones) i les persones amb estudis universitaris (el 56% dels que tenen estudis universitaris pel 37% dels que tenen estudis primaris). En funció de la nacionalitat la relació no es pot considerar significativa, però destaca que els del grup d'altres nacionalitats es connecta cada dia en major proporció (73%), que els andorrans, francesos i espanyols (entre el 49% i el 44%) i els portuguesos (37%).

(Només als que s'han connectat a Internet en els darrers tres mesos)

3.11.- Els dies que es connecta a Internet, quant temps està connectat aproximadament?

	Freqüència	Percentatge
Menys d'una hora	166	36,6
1 hora	143	31,7
Entre 1 i 2 hores	74	16,3
Més de 2 hores	62	13,7
Ns/Nc	8	1,7
Total	453	100,0

Prop del 37% de les persones que s'han connectat a Internet en els darrers tres mesos, han estat menys d'una hora connectats en cada sessió, un 32% aproximadament quan es connecten estan una hora, un 16% està entre una i dues hores cada sessió i un 14% hi dedica més de dues hores quan es connecta. La mitjana de connexió és d'una hora i mitja (91 minuts).

Les persones que es connecten més dies a Internet, també hi passen més estona en cada sessió: els que es connecten cada dia hi estan una mitjana de dues hores (124 minuts),

mentre que els connecten alguns dies a la setmana estan una mitjana d'una hora (entre 58 i 63 minuts) i els que es connecten amb menys freqüència (alguna vegada al més) estan menys d'una hora de mitjana (50 minuts).

S'observa una relació en funció de l'edat, ja que els més joves es connecten en major proporció durant més temps quan es connecten (els que tenen entre 18 i 24 anys estan una mitjana de 112 minuts connectats en cada sessió), mentre que els majors de 55 anys són els que menys temps hi dediquen (una mitjana de 64 minuts els dies que es connecten). Els homes i les persones amb estudis universitaris també es connecten més temps de mitjana, però la relació no es pot considerar estadísticament significativa, com tampoc les diferències en funció de la nacionalitat (encara que les persones d'altres nacionalitats declaren una mitjana de temps força més alta que els andorrans, espanyols, francesos i portuguesos). Les diferències en la freqüència i el temps de connexió estaran relacionades amb les diverses funcions per les que utilitzen Internet, que s'analitzen en la següent pregunta.

(Només als que s'han connectat a Internet en els darrers tres mesos, N=453)

3.12.- Quins dels següents serveis d'Internet ha utilitzat en aquests darrers tres mesos?

	Sí	No	Ns/nc
Correu electrònic	85,5%	14,3%	,2%
Cursos o estudis per Internet	10,2%	89,6%	,2%
Enviament de fitxers	41,1%	58,7%	,2%
Buscar informació de notícies i actualitat	84,9%	15,0%	,2%
Serveis de banca electronica	33,7%	66,1%	,2%
Compra de productes o serveis	22,1%	77,7%	,2%
Serveis d'oci	43,6%	56,2%	,2%
Xats, converses o fòrums	34,9%	65,0%	,2%

Entre els serveis utilitzats per les persones que s'han connectat en els darrers tres mesos destaca que la majoria ha utilitzat Internet pel correu electrònic (86%) i per buscar informació de notícies i actualitat (85%). Un 44% l'han utilitzat per serveis d'oci, un 41% per l'enviament de fitxers i un 34% pels serveis de banca electrònica, mentre que un 22% també ha realitzat compres i un 10% cursa algun estudi per Internet.

3.12.1.- Correu electrònic

Entre les persones que han utilitzat el correu electrònic no s'observa una relació clara en funció de l'edat o el sexe, però sí que augmenta la proporció dels que utilitzen el correu electrònic al passar dels nivells d'estudis primaris (73%) als que tenen estudis secundaris (81%) i universitaris (96%), i per ocupació l'utilitzen en major proporció els professionals i tècnics, els estudiants, el personal administratiu i els propietaris, directius i comandaments intermedis; en funció de la nacionalitat, els que més han utilitzat el correu electrònic, són les persones d'altres nacionalitats (tot i que són molts pocs casos), amb un 96%, seguits dels francesos (90%), andorrans (90%) i espanyols (81%) i en menor proporció els portuguesos (65%).

3.12.2.- Estudis o cursos per Internet

El 10% de les persones que s'han connectat a Internet en els darrers tres mesos han realitzat estudis o han fet cursos per Internet. Els que tenen entre 25 i 39 anys (17%) són els que han fet estudis per Internet en major proporció i segons la nacionalitat no hi ha una relació significativa però destaca una major proporció dels andorrans i el grup d'altres nacionalitats. La proporció dels que fan estudis per Internet també és més alta entre els que tenen estudis universitaris, i per ocupacions els professionals i tècnics i el personal administratiu tenen percentatges superiors a la resta de grups.

3.12.3.- Enviament de fitxers

Entre les persones que han utilitzat Internet en els darrers tres mesos, un 41% ha fet enviament de fitxers, destacant en major proporció les persones amb nivells d'estudis més alts (el 23% dels que tenen estudis primaris, el 38% dels que tenen estudis secundaris i el 52% dels que tenen estudis universitaris); en funció de l'ocupació destaquen els estudiants, els professionals i tècnics, els propietaris, directius i comandaments intermedis i el personal administratiu.

3.12.4.- Buscar informació de notícies i actualitat

El 85% de les persones que han utilitzat Internet han buscat informació de notícies i actualitat. No s'observa una relació significativa en funció de les variables sociodemogràfiques, registrant-se percentatges elevats en tots els casos.

3.12.5.- Banca electrònica

Els serveis de la banca electrònica l'han utilitzat el 34% de les persones que han fet servir Internet en els darrers tres mesos, en major proporció els homes (38% dels homes pel 27% de les dones) i les persones que tenen entre 40 i 54 anys (45%) que els més joves i els més grans. També augmenta la proporció dels que utilitzen els serveis de la banca electrònica al passar dels que tenen estudis primaris (15%) als universitaris (42%). En funció de l'ocupació destaca una major proporció els propietaris, directius i comandaments intermedis, els professionals, tècnics i similars i el personal administratiu. En funció de la nacionalitat, la relació no és estadísticament significativa.

3.12.6.- Compres

Un 22% de les persones que han utilitzat Internet en els darrers tres mesos han fet alguna compra per Internet. Hi ha una major proporció entre les persones amb estudis universitaris (prop del 30%), però no es pot establir una relació significativa en funció de l'edat, sexe, nacionalitat i ocupació.

3.12.7.- Oci

Entre les persones que han utilitzat Internet en els darrers tres mesos un 44% l'han utilitzat per oci. S'observa una major proporció entre els homes (49%) que entre les dones (35%) i disminueix amb l'edat (del 58% dels que tenen entre 18 i 24 anys al 19%

dels majors de 55 anys). En funció de la nacionalitat, nivell d'estudis i ocupació les relacions no són significatives.

3.12.8.- Xats, converses o fòrums

Un 35% de les persones que s'han connectat a Internet en els últims mesos ha utilitzat algun servei de xats, converses o fòrums. Els homes han utilitzar aquests serveis en major proporció (el 39% dels homes pel 28% de les dones), i també és més utilitzat per la gent jove (el 68% dels que tenen entre 18 i 24 anys, pel 21% dels majors de 55 anys). Segons el nivell d'estudis, han utilitzat Internet per xats, converses o fòrums en major proporció els que tenen estudis primaris (39%) i secundaris (38%) que els que tenen estudis universitaris (29%), i en funció de l'ocupació destaquen els estudiants, els treballadors no qualificats i les mestresses de casa (en funció de la nacionalitat no s'observa una relació significativa).

(Només als que s'han connectat a Internet en els darrers tres mesos)

3.13.- Quin és l'idioma que normalment utilitzen les pàgines web on es connecta?

(Multiresposta: Màxim 3 respostes)

	Freqüència	Percentatge
Català	216	47,8
Castellà	382	84,5
Francès	104	23,1
Anglès	85	18,9
Portuguès	7	1,6
Base	451	

Al demanar sobre l'idioma de les pàgines que es visiten a Internet, les persones enquestades podien donar fins a tres respostes. Un 84% diu que les pàgines que visita són en castellà, un 48% diu que visita pàgines en català, un 23% en francès, un 19% en anglès i menys d'un 2% en portuguès.

Visiten pàgines en castellà en major proporció els joves (el 91% dels que tenen entre 18 i 24 anys, pel 64% dels majors de 55 anys), mentre que els més grans són els que visiten en major proporció pàgines en català (el 56% dels majors de 55 anys, pel 35% dels que tenen entre 18 i 24 anys); en funció de la nacionalitat, els andorrans visiten pàgines en català en major proporció que la resta de nacionalitats, els que visiten en major proporció pàgines en castellà són els espanyols i portuguesos, mentre que lògicament els francesos són els que visiten en major proporció pàgines en francès.

(Només als que s'han connectat a Internet en els darrers tres mesos, N=453)

3.14.- Mentre utilitzava Internet s'ha trobat amb algun dels següents problemes de seguretat?

	Sí	No	Ns/nc
Virus	53,4%	46,4%	,2%
Utilització fraudulenta de la tarjeta de crèdit	1,7%	97,9%	,5%
Correus no sol.licitats (spam)	63,0%	36,2%	,8%
Altres problemes de seguretat	5,4%	92,7%	1,9%

Els problemes de seguretat més freqüents amb que s'han trobat les persones que s'han connectat a Internet en els darrers tres mesos són els correus no sol.licitats (un 63%) i problemes de virus informàtics (53%).

4.- FAMÍLIA I GÈNERE

4.1.-Podria dir si està d'acord o en desacord amb cadascuna de les frases següents?

4.1.1.- “És probable que a un nen petit (en edat pre-escolar) el perjudiqui que la seva mare treballi”

	Freqüència	Percentatge
D'acord	576	64,7
En desacord	282	31,7
Ns/nc	32	3,6
Total	891	100,0

Un 65% de les persones considera que probablement a un nen petit (en edat preescolar) el perjudiqui el fet que la seva mare treballi, mentre que un 32% no hi està d'acord. A la mateixa pregunta feta a Espanya els resultats mostraven un 50,7% d'acord o molt d'acord i un 35,8 en desacord (a més d'un 10,7 que no es va mostrar d'acord ni en desacord).²

Encara que hi ha més proporció d'homes que de dones d'acord (el 68% i el 61% respectivament) les proves estadístiques no permeten establir una relació significativa. En funció de l'edat, augmenta la proporció de persones que estan d'acord al passar dels grups més joves als majors (el 56% dels que tenen entre 18 i 24 anys fins el 71% dels majors de 50 anys), i ho pensen en major proporció les persones amb estudis primaris o inferiors (72%) que les persones amb estudis universitaris (56%). També consideren en major proporció que als nens petits els pot perjudicar que la mare treballi les persones que tenen més fills (el 60% dels que no tenen fills, el 64% dels que tenen un fill, el 65% dels que tenen dos fills i el 74% dels que tenen 3 o més fills). En funció de l'ocupació els que estan d'acord amb l'afirmació en major proporció són les persones jubilades i les mestresses de casa, i en menor proporció els professionals i tècnics i els propietaris, directius i comandaments intermedis.

La segmentació que es dibuixa entre els grups més proclius a pensar que el fet de treballar la mare és problemàtic pel nen, i els que pensen així en molt menor mesura, reflecteix una segmentació d'estils de vida. Efectivament, són els i les joves, sobretot els de carrera universitària, que aposten per un estil de vida on treballen ambdós alhora que ambdós segueixen una carrera professional que no estan disposats a frenar, atesa la inversió educativa que ha suposat. En canvi, aquest estil de vida canvia substancialment en les ocupacions de qualificacions més baixa, sobretot en les generacions més antigues (o sigui, la gent de més edat), on predominava la retirada de la dona del mercat de treball, al menys mentre els fills/es eren petits.

² CIS: Estudio 2.529. Familia y género (International Social Survey Programme). Junio 2003.

4.1.2.- “Quan la dona té un treball a jornada completa, la vida familiar se'n ressent”

	Freqüència	Percentatge
D'acord	661	74,2
En desacord	214	24,1
Ns/nc	16	1,8
Total	891	100,0

La majoria de les persones enquestades (74%) està d'acord amb l'afirmació que la vida familiar es ressent quan la dona té un treball a jornada completa (un 24% no ho creu així). En l'estudi del CIS a Espanya, els resultats d'aquesta pregunta van ser un 53,8% d'acord o molt d'acord i un 32% en desacord (un 11% ni d'acord ni en desacord).

Aquesta idea es fonamenta en el model familiar tradicional en el que la dona assumeix majoritàriament les tasques de l'esfera domèstica i familiar, de manera que la seva incorporació a món laboral té implicacions per a la vida familiar. No obstant, si la participació de les dones en el treball remunerat anés acompanyada d'una corresponsabilització per part dels homes de les obligacions domèstiques i familiars, no tindria perquè ressentir-se'n la vida familiar, o almenys no s'atribuiria al fet que la dona treballi.

Es mostren més d'acord les persones de més edat (el 79% dels majors de 55 anys) que els més joves (el 64% dels que tenen entre 18 i 24 anys), i també estan d'acord en major proporció els que tenen fills (entre el 76% i el 78%) que els que no tenen fills (67%). Segons l'ocupació, les mestresses de casa són les que estan d'acord en major proporció, mentre que els professionals i tècnics són els que estan d'acord en menor proporció. Un cop més, trobem reflectida la segmentació de què parlàvem en l'apartat anterior.

4.1.3.- “Tenir feina està bé, però el que la majoria de dones volen en realitat és crear una llar i tenir fills”

	Freqüència	Porcentaje
D'acord	483	54,2
En desacord	366	41,1
Ns/nc	42	4,7
Total	891	100,0

Un 54% de la població enquestada està d'acord amb que la majoria de les dones volen crear una llar i tenir fills, és a dir que es considera que la prioritat de les dones és la formació d'una unitat familiar (crear una llar i tenir fills). Per una altra part, el 41% que no està d'acord amb aquesta afirmació, considera que per a les dones la formació d'una llar i la procreació no és un objectiu prioritari. (A Espanya, l'any 2003 un 39,8% es va mostrar d'acord o molt d'acord amb aquesta afirmació i un 41,7% en desacord, a més d'un 13,5% que no es va definir).

Hi ha una proporció lleugerament superior d'homes que comparteixen aquesta afirmació (el 58% dels homes pel 51% de les dones), i en funció de l'edat, els que tenen entre 25 i

39 anys són els que estan d'acord en menor proporció (46%). Les dones que no tenen fills estan majoritàriament en desacord (el 58% en desacord pel 39% d'acord), mentre que les que tenen fills diuen en major proporció que estan d'acord (54%). Segons la nacionalitat, destaca que els andorrans són els que estan d'acord en menor proporció (47%) i els portuguesos els que estan més d'acord (72%), i segons el nivell d'estudis disminueix la proporció d'acord entre els que tenen major formació (del 67% dels que tenen estudis primaris o inferiors al 36% dels que tenen estudis universitaris). En funció de l'ocupació els que comparteixen en menor proporció aquesta afirmació són els professionals i tècnics i el personal administratiu, i els treballadors no qualificats els que estan d'acord en major proporció.

4.1.4.- “Ser mestressa de casa omple tant (o pot ser tan gratificant) com treballar per un salari”

	Freqüència	Percentatge
D'acord	419	47,0
En desacord	417	46,8
Ns/nc	55	6,2
Total	891	100,0

L'opinió sobre aquesta afirmació (“ser mestressa de casa omple tant o pot ser tan gratificant com treballar per un salari”) està dividida, ja que pràcticament la meitat de la població (47%) considera que la feina de mestressa de casa pot ser tan satisfactòria o gratificant com una altra feina assalariada, mentre que l'altra meitat de la població (47%) no ho creu així. (A Espanya els resultats d'aquesta pregunta van ser un 40,1% d'acord o molt d'acord, un 44,3% en desacord i un 11% ni d'acord ni en desacord).

Els homes estan d'acord en una proporció una mica superior a les dones (un 49% i un 45% respectivament), i segons la nacionalitat, els andorrans són els que estan d'acord en menor proporció (41% d'acord pel 53% en desacord), mentre que els portuguesos estan majoritàriament d'acord (el 60% d'acord pel 37% en desacord). En funció del nivell d'estudis els que tenen menys formació són els que estan més d'acord (el 56% dels que tenen estudis primaris, pel 41% dels que tenen estudis secundaris i el 46% dels que tenen estudis universitaris).

4.2.- Està d'acord o en desacord amb les següents frases?

	D'acord	En desacord	Ns/nc
Tant l'home com la dona haurien de contribuir als ingressos familiars	93,3%	5,0%	1,7%
El deure d'un home és guanyar diners, el deure d'una dona és cuidar de la seva casa i família	24,7%	74,1%	1,2%
En general, són tan aptes per a cuidar els fills tant els pares com les mares	81,4%	17,8%	,8%
Els homes haurien de compartir les tasques domèstiques en major mesura que ho fan ara	91,9%	6,5%	1,7%

Les valoracions d'aquestes frases, mostren que la majoria de la població està d'acord amb una distribució més igualitària dels rols d'homes i dones: el 93% considera que tant l'home com la dona haurien de contribuir als ingressos familiars, i un 74% està en desacord amb una atribució del rol productiu a l'home i del rol reproductiu a la dona ("el deure d'un home és guanyar diners i el deure d'una dona és cuidar de la seva casa i família"); és a dir, la població es mostra en desacord amb els estereotips generats i mantinguts per la divisió del treball en funció del gènere que considera l'home com a *proveïdor* i la dona com a *mestressa de casa*.

També es constata un alt grau d'acord amb una distribució més equitativa de les tasques familiars i domèstiques: el 81% creu que en general són tan aptes per a cuidar els fills els pares com les mares, i un 92% també està d'acord amb que els homes haurien de compartir en major mesura les tasques domèstiques. Aquesta demanda d'una major participació dels homes en les tasques domèstiques està relacionada amb la conciliació de l'activitat laboral i les responsabilitats familiars, ja que la incorporació de les dones al mercat de treball no ha suposat la corresponsabilització dels homes en l'àmbit domèstic, sinó una doble càrrega per les dones (l'anomenada *dobla jornada* de treball remunerat i no remunerat). El repartiment desigual del treball domèstic i les responsabilitats familiars és un obstacle per a la plena integració laboral i social de les dones, ja que en alguns casos han de renunciar a la seva participació en el mercat de treball o limitar la seva carrera professional en les etapes de formació de la família i de la criança dels fills.

En un estudi de família i gènere realitzat a Espanya l'any 2003,³ es van obtenir resultats similars als observats a Andorra: un 86,5% estava d'acord o molt d'acord amb que haurien de contribuir als ingressos familiars tant l'home com la dona i un 5% estava en desacord (un 7% ni d'acord ni en desacord). Respecte a l'afirmació que el deure d'un home és guanyar diners i el deure d'una dona cuidar la seva casa i família, un 24,3% estava d'acord o molt d'acord i un 65,4% en desacord, a més d'un 9% ni d'acord ni en desacord. També hi havia una majoria d'acord en que tant els pares com les mares són aptes per a cuidar els fills (87,7%) i en que els homes haurien de compartir les tasques domèstiques en major mesura que ho fan ara (89,5%).

4.2.1.- "Tant l'home com la dona haurien de contribuir als ingressos familiars"

El 95% de les dones i el 91% dels homes estan d'acord amb aquesta afirmació. En funció del nivell de formació, tenen una proporció més alta d'acord els que tenen estudis primaris (95%) i secundaris (94%) que els que tenen estudis universitaris (88%). Estan d'acord en major proporció els portuguesos (98%) i els que menys proporció d'acord manifesten són el grup d'altres nacionalitats (81%), mentre que els espanyols (94%), els andorrans (93%) i els francesos (91%) tenen percentatges d'acord similars.

4.2.2.- "El deure d'un home és guanyar diners, el deure d'una dona és cuidar de la seva casa i família"

Només un 25% de les persones enquestades estan d'acord amb que el deure d'un home és guanyar diners i el deure d'una dona és tenir cura de la seva casa i família, segons el patró tradicional de participació exclusivament masculina en l'àmbit laboral

³ CIS: Estudio 2.529. Familia y género (International Social Survey Programme). Junio 2003.

(l'anomenat model *bread-winner*), mentre que el 74% està en desacord amb aquesta afirmació.

Hi estan d'acord un 27% dels homes i un 23% de les dones. La proporció dels que estan d'acord augmenta entre les persones de més edat: només el 14% dels que tenen entre 18 i 24 anys pel 41% dels majors de 55 anys, i disminueix entre els que tenen més formació (el 40% dels que tenen estudis primaris, el 20% dels que tenen estudis secundaris i l'11 dels que tenen estudis universitaris). En funció de la nacionalitat, els andorrans són els que hi estan d'acord en menor proporció (18%) i els que estan d'acord en major proporció són els portuguesos (38%) i els d'altres nacionalitats (42%). Segons l'ocupació només estan d'acord un 5% dels professionals i tècnics i un 9% del personal administratiu, i els que hi estan més d'acord són els jubilats (pel factor edat), els treballadors no qualificats (35%) i els treballadors de la indústria i la construcció (35%).

4.2.3.- “En general, són tan aptes per a cuidar els fills tant els pares com les mares”

La majoria de la població (81%) creu que són tan aptes per a cuidar els fills els pares com les mares, observant-se que els menors de 40 anys estan d'acord en major proporció (al voltant del 86%) que els majors d'aquesta edat (77%). En funció de l'ocupació estan d'acord en major proporció els estudiants (95%) i els professionals i tècnics (89%) i els que estan d'acord en menor proporció són els treballadors no qualificats (74%).

4.2.4.- “Els homes haurien de compartir les tasques domèstiques en major mesura que ho fan ara”

En relació a si els homes haurien de compartir les tasques domèstiques en major mesura que ho fan ara, una clara majoria de les persones enquestades (92%) es declara d'acord. Aquest reconeixement de la insuficient participació dels homes en l'esfera domèstica és general, i no s'observen diferències estadísticament significatives en funció de les variables sociodemogràfiques. Tot seguit s'analitza amb més detall el repartiment d'algunes de les tasques domèstiques en el si de les parelles, per corroborar la desigual participació d'homes i dones.

(Només als casats o parella de fet. N=599)

4.3.- A la seva llar, qui s'encarrega de fer las següents tasques?

	Sempre o habitualment la dona	Més o menys igual tots alhora	Sempre o habitualment l'home	Ho fa una tercera persona	No pertinent	Ns/Nc
Bugada	69,5%	24,1%	2,0%	4,3%		
Petites reparacions a casa	13,1%	16,2%	63,5%	6,9%	,1%	,2%
Planxar	71,4%	14,8%	3,7%	10,0%	,1%	
Cuidar els membres de la família que estan mala	30,3%	53,5%	2,5%	,9%	12,2%	,6%
Fer la compra	31,1%	57,8%	10,0%	1,0%		
Organitzar les tasques de la llar	57,6%	38,5%	2,0%	1,9%		
Fer la neteja	45,6%	41,3%	1,7%	11,3%		
Preparar el menjar	48,8%	41,6%	7,5%	2,1%		
Ajudar als nens a fer els deures	23,7%	31,0%	6,1%	5,3%	33,3%	,6%

El repartiment de les tasques de la llar entre les parelles, mostra una major dedicació de les dones, ja que hi ha més tasques que realitzen en major proporció les dones (planxar, fer la bugada, organitzar les tasques de la llar, fer la neteja i preparar el menjar), tot i que hi ha activitats com fer la compra (58%) i cuidar dels membres de la família que estan malalts (54%) que majoritàriament realitzen igual els homes i les dones. De les activitats domèstiques analitzades, els homes només s'encarreguen habitualment de les petites reparacions de la casa, activitat que es considera més masculina (de fet, la majoria de professionals d'activitats relacionades amb la instal·lació, manteniment o reparació d'elements de la llar, com lampistes, electricistes, fusters, etc. són homes). Aquest desigual repartiment de les tasques domèstiques reflecteix la persistència del model de divisió sexual del treball, que assigna a les dones l'àmbit domèstic i als homes l'àmbit laboral.

4.3.1.- Bugada

Prop del 70% dels enquestats que viuen amb la seva parella reconeixen que és majoritàriament la dona la que s'encarrega de fer la bugada, i en un 24% dels casos diuen que ho fan entre tots dos. Ara bé, segons qui respon hi ha diferents percepcions: el 60% dels homes i el 79% de les dones, diuen que són les dones les que fan aquesta tasca. Entre els més joves hi ha més proporció que diuen que a la seva llar es reparteixen aquesta tasca entre l'home i la dona (el 38% dels que tenen entre 25 i 39 anys), però va disminuint en els grups de més edat (només el 10% dels majors de 55 anys) alhora que augmenta la proporció dels que diuen que ho fa habitualment la dona (del 58% dels menors de 40 anys al 82% dels majors de 55 anys). També diuen amb més freqüència que fa la bugada la dona les parelles casades (el 72%) que les parelles de fet (el 58%), per l'efecte de l'edat, ja que els enquestats que són parella de fet són més joves que els casats. Per nacionalitats, els portuguesos (78%) i els espanyols (74%) són els que diuen amb major freqüència que són les dones les que fan la bugada, mentre que els francesos i el grup d'altres nacionalitats són els que diuen que es reparteixen aquesta tasca en major proporció. Al augmentar el nivell d'estudis, disminueix la proporció dels que diuen que s'encarrega de la bugada la dona: el 81% dels que tenen estudis primaris, el 71% dels que tenen estudis secundaris i el 44% els que tenen estudis universitaris. Les persones ocupades diuen en menor proporció que la dona és la que sempre fa la bugada a la seva llar (el 65%), mentre que les inactives (mestresses de casa, jubilats) són les que

ho diuen en major proporció (87%), però sempre ho diuen en major proporció les dones (el 58% dels homes ocupats pel 73% de les dones ocupades, i el 78% dels homes inactius pel 91% de les dones inactives).

4.3.2.- Petites reparacions de la casa

Les petites reparacions de la casa és l'única tasca en la que majoritàriament (el 64%) les persones enquestades diuen que les fan habitualment els homes, pel 16% que diu que ho fan tots dos, el 13% que diu que ho fa la dona i un 7% que diu que ho fa una tercera persona. Els homes diuen en major proporció que les dones (el 71% i el 57% respectivament) que són ells els que fan les petites reparacions domèstiques, i en funció de l'edat, els grups més joves són els que diuen amb major proporció que ho fan tots dos per igual. Els menors de 40 anys són els que més diuen que ho fan tot dos per igual i els que diuen en menor proporció que ho fa la dona; les persones ocupades diuen en major proporció que ho fa l'home (el 65%) que tots dos (18%) o que ho fa la dona (12%), mentre que el 55% de les persones inactives diu que l'home s'encarrega de les petites reparacions, el 20% diu que ho fa la dona i un 14% que ho fa una tercera persona.

4.3.3.- Planxar

El 71% de les persones enquestades diuen que a la seva llar és la dona la que s'encarrega habitualment de planxar (ho reconeixen així el 78% de les dones i el 65% dels homes), mentre que un 15% de les persones diuen que ho fan tot dos per igual, un 4% diuen que són els homes els que ho fan i en el 10% ho fa una tercera persona. Els enquestats de més edat també diuen en major proporció que són les dones les encarregades de planxar (el 66% dels que tenen entre 25 i 39 anys, el 73% dels que tenen entre 40 i 54 anys i el 79% dels majors de 55 anys), mentre que els més joves hi ha més proporció de llars en que es reparteixen aquesta tasca que entre els més grans. Les persones casades diuen en major proporció que és la dona qui s'encarrega de planxar (74%) que les parelles no casades (el 59%). També és més gran la proporció dels que diuen que a la seva llar la dona és la que planxa habitualment entre els que tenen estudis primaris (82%) que entre els que tenen estudis universitaris (53%), ja que entre aquests un 25% diuen que ho fa una tercera persona. En funció de la nacionalitat, els portuguesos (92%) i espanyols (74%) són els que diuen en major proporció que les dones s'encarreguen de planxar. Les persones ocupades són les que més es reparteixen aquesta tasca (el 68% diu que ho fa la dona i el 17% diu que tots dos), mentre que les persones inactives diuen en major proporció que la dona és la que habitualment planxa (el 85%) i molts pocs casos diuen que ho fan tots dos (5%).

4.3.4.- Cuidar els membres de la família que estan malalts

Pel que fa a la cura dels membres de la família que estan malalts, el 54% de la població diu que se n'encarreguen tant l'home com la dona, el 31% diu que és la dona qui s'encarrega habitualment de cuidar-les i un 3% diu que és l'home (un 12% no ha respost per no trobar-se amb aquesta situació).

Les proporcions varien molts segons qui respon, ja que els homes diuen en major proporció que es reparteixen aquesta tasca (el 67%) i només un 15% diuen que se

n'encarrega la dona, mentre que les dones diuen que són elles les que habitualment tenen cura de les persones malaltes (46%) i un 42% diuen que ho fan conjuntament. Les persones amb estudis primaris són les que més diuen que se n'encarreguen les dones (38%) disminuint entre els que tenen estudis secundaris (31%) i universitaris (16%), alhora que augmenta la proporció dels que diuen que ho fan tant l'home com la dona. En funció de la nacionalitat, els portuguesos són els que diuen en major proporció que les dones són les que fan aquesta tasca (46%) si bé un altre 46% diuen que ho fan tots dos per igual. Les persones inactives diuen en major proporció que les ocupades que la dona s'encarrega d'aquesta tasca (el 48% i el 25% respectivament), mentre que les persones ocupades diuen majoritàriament que ho fan tots dos (58%).

4.3.5.- Fer la compra

La compra també és una tasca que les persones enquestades diuen majoritàriament que comparteixen els membres de la parella (58%), tot i que un 31% diu que ho fa habitualment la dona i només un 10% diu que és l'home qui se n'encarrega.

Els homes diuen en major proporció (el 64%) que les dones (el 52%) que fan la compra tots dos, i també diuen en major proporció que són ells qui s'encarrega de la compra habitualment (el 16% dels homes pel 4% de les dones), mentre que les dones diuen en major proporció que els homes que són elles les que ho fan (el 43% i el 19% respectivament). Per edats, destaca que els majors de 55 anys són els que diuen en major proporció que les dones són les que fan la compra habitualment (46%) i també els que tenen estudis primaris (encara que en aquest cas la diferència no es pot considerar significativa). El 25% de les persones ocupades diuen que la dona fa la compra habitualment (pel 54% de les persones inactives), però diuen en major proporció (64%) que ho fan tant l'home com la dona.

4.3.6.- Organitzar les tasques de la llar

Un 58% de la població diu que la dona és la que s'encarrega d'organitzar les tasques de la llar i un 39% diu que ho fan conjuntament l'home i la dona, mentre que només un 2% diu que és l'home l'encarregat.

En aquest cas també són les dones les que declaren en major proporció que són elles les que organitzen les tasques de la llar (el 73% de les dones pel 42% dels homes), mentre que els homes diuen majoritàriament que ho fan tots dos (el 52% dels homes pel 25% de les dones). També augmenta amb l'edat la proporció de les persones que diuen que són les dones qui s'encarrega d'organitzar les tasques de la llar (al voltant del 51% dels menors de 40 anys, pel 66% dels majors de 55 anys), i per nivell d'estudis són els que tenen estudis primaris els que diuen en major proporció (el 63%) que és la dona qui s'encarrega (pel 45% dels que tenen estudis universitaris), tot i que aquesta relació no és estadísticament significativa. Les persones inactives diuen en major proporció (73%) que les ocupades (53%) que les dones s'encarreguen de les tasques de la llar.

4.3.7.- Fer la neteja

Un 46% de les persones enquestades diuen que a la seva llar la dona és qui s'encarrega habitualment de fer la neteja, mentre que un 41% diu que ho fan més o menys per igual

l'home i la dona, menys d'un 2% diu que és l'home i un 11% diu que habitualment ho fa una tercera persona.

La resposta de les dones és majoritàriament que són elles les que fan la neteja de la seva llar (61%) i un 27% diu que ho fan tots dos, mentre que els homes diuen en major proporció que fan la neteja tots dos (55%) i un 30% diu que habitualment ho fa la dona. En els grups de més edat disminueix la proporció dels que diuen que fan la neteja tots dos igual (el 52% dels menors de 40 anys pel 31% dels majors de 55 anys) i augmenta la proporció dels que diuen que ho fa la dona al passar dels menors de 40 anys (37%) als majors de 55 anys (56%). Entre les persones amb major nivell de formació disminueix la proporció dels que diuen que la dona s'encarrega habitualment de la neteja (el 58% dels que tenen estudis primaris pel 24% dels que tenen estudis universitaris). Els portuguesos (60%) i els espanyols (53%) són els que diuen en major proporció que la dona és qui fa la neteja habitualment a la seva llar. Entre les persones ocupades el 47% diuen que tots dos s'encarreguen habitualment de la neteja, pel 39% que diu que ho fa la dona i un 12% que ho fa una tercera persona, mentre que les persones inactives diuen majoritàriament que s'encarrega la dona (66%), un 22% diu que ho fan entre tots dos i un 9% que ho fa una tercera persona.

4.3.8.- Preparar el menjar

Al demanar qui s'encarrega habitualment de preparar el menjar, el 49% dels enquestats diuen que ho fa la dona, pel 42% que diu que ho fan tots dos i un 7% dels casos que diuen que és l'home (en el 2% ho fa una tercera persona).

Les dones diuen en major proporció que elles preparen habitualment el menjar (el 63% de les dones pel 34% dels homes), mentre que els homes diuen majoritàriament que ho fan tots dos (ho diuen el 50% dels homes pel 34% de les dones). Entre els menors de 40 anys, la majoria diuen que preparen el menjar tots dos (56%), percentatge que disminueix en els grups de més edat (el 24% dels majors de 55 anys), alhora que augmenta la proporció dels que diuen que se n'encarrega la dona (del 34% dels menors de 40 anys al 69% dels majors de 55 anys). En funció del nivell d'estudis disminueix la proporció dels que diuen que les dones s'encarreguen habitualment de preparar el menjar al passar dels que tenen estudis primaris (58%) als que tenen estudis universitaris (33%). Una clara majoria de les persones inactives diuen que són les dones les que s'encarreguen de preparar el menjar (75%), mentre que les persones ocupades diuen en un 41% que ho fa la dona i en un 49% que ho fan tots dos.

4.3.9.- Ajudar als nens a fer els deures

Un 31% de la població diu que a l'hora d'ajudar els nens a fer els deures ho fan tant l'home com la dona, mentre que un 24% diu que ho fa habitualment la dona, un 6% diu que ho fa l'home i un 5% que se n'encarrega una tercera persona (un 34% dels enquestats no han respost per no estar en aquesta situació).

Segons el 35% dels homes i el 27% de les dones, aquesta tasca la fan entre tots dos, mentre que les dones diuen en major proporció que són elles qui ajuden els nens (el 36% de les dones pel 12% dels homes). En funció de l'edat no es pot establir una relació significativa, ja que els diferents grups d'edat tenen diferents proporcions de

persones que han respost (més de la meitat dels majors de 55 anys no han respost per no correspondre a la seva situació), i en funció del nivell d'estudis tampoc es pot considerar significativa la relació, tot i que hi ha més proporció dels que diuen que la dona s'encarrega habitualment d'ajudar els nens a fer els deures entre les que tenen estudis primaris o inferiors (29%) que entre els que tenen estudis universitaris (15%), que diuen en major proporció que ho fan tots dos (34%).

(Només als casats o parella de fet. N=599)

4.4.- Aproximadament, quantes hores a la setmana dedica vostè personalment a les tasques domèstiques? (sense tenir en compte la cura dels fills ni les activitats que es puguin considerar d'oci)

	Freqüència	Percentatge
Cap	16	2,7
entre 1 i 7 hores	192	32,0
entre 8 i 14 hores	182	30,3
entre 15 i 28 hores	138	23,1
29 o més hores	62	10,4
Ns-Nc	9	1,5
Total	599	100,0

Prop d'un 3% de les persones enquestades reconeixen que no dediquen cap hora a les tasques domèstiques, un 32% hi dedica entre una i set hores a la setmana (equivaldria a una hora diària o menys), un 30% hi dedica entre vuit i catorze hores setmanals (entre una i dues hores al dia), un 23% diu que hi dedica entre quinze i vint-i-vuit hores a la setmana (entre dues i quatre hores al dia) i un 10% vint-i-nou hores o més (més de quatre hores al dia).

En els grups de menys hores hi ha més proporció d'homes: un 5% no dediquen cap hora i un 48% dediquen entre una i set hores a la setmana (en el cas de les dones menys d'un 1% diu que no hi dedica cap hora i un 17% hi dedica entre una i set hores a la setmana), mentre que hi ha més proporció de dones que dediquen més hores a la setmana a les tasques domèstiques: el 37% de les dones dediquen entre 15 i 28 hores setmanals (per només un 9% dels homes) i gairebé un 20% dedica més de 29 hores a la setmana (per només un 1% dels homes).

	Sexe		Total
	Home	Dona	
Cap	4,7%	,7%	2,7%
entre 1 i 7 hores	47,8%	16,6%	32,1%
entre 8 i 14 hores	35,0%	25,8%	30,4%
entre 15 i 28 hores	8,8%	37,1%	23,0%
29 o més hores	1,0%	19,5%	10,4%
Ns-Nc	2,7%	,3%	1,5%
Base	297	302	599

La mitjana d'hores setmanals dedicades a les tasques domèstiques és de 14,30 hores (aproximadament dues hores al dia), si bé les dones hi dediquen més hores de mitjana (19,7) que els homes (8,7). En funció de l'edat, s'observa que els homes més grans són els que menys temps dediquen a les tasques de la llar (els menors de 40 anys al voltant de 10 hores de mitjana, els que tenen entre 40 i 54 anys hi dediquen unes 9 hores i els majors de 55 anys unes 7 hores de mitjana), mentre les dones més joves hi dediquen menys temps que les de més edat (les menors de 40 anys hi dediquen unes 16 hores setmanals, les que tenen entre 40 i 54 anys unes 22 hores de mitjana i els majors de 55 anys unes 23 hores). En totes les franges d'edat, les dones dediquen més hores que els homes, però aquesta diferència és més àmplia entre els més grans, el que indicaria que en les generacions més joves es tendeix a un model de parella més igualitari:

Mitjana d'hores setmanals que dedica a les tasques domèstiques

	Home		Dona	
	Freqüència	Mitjana	Freqüència	Mitjana
De 18 a 24 anys	5	10,0	11	15,5
De 25 a 39 anys	95	9,5	116	16,2
De 40 a 54 anys	110	9,2	96	21,9
Més de 55 anys	78	6,9	78	22,8
Total	289	8,7	301	19,7

Així entre les persones menors de 40 anys les dones dediquen de mitjana unes sis hores més a la setmana que els homes a les tasques domèstiques, entre els 40 i els 54 anys les dones hi dedicarien unes tretze hores més que els homes i entre els majors de 55 anys les dones hi dediquen de mitjana setze hores més que els homes a les tasques domèstiques. El canvi és important, ja que les dones més joves fan aproximadament un 50% més d'hores de mitjana que els homes coetanis, quan en els i les majors de 55 anys, la desproporció era del 230%.

Per nacionalitats, els francesos són els que menys temps dediquen a les tasques de la llar (6,5 hores de mitjana els homes i 12,6 hores les dones), seguits dels andorrans (8 hores els homes i 16,6 les dones), mentre que els espanyols hi dediquen per sobre de la mitjana (10 hores els homes i 21 hores les dones). Les dones portugueses són les que més hores dediquen a les tasques domèstiques de mitjana (23,5) mentre que els homes portuguesos només hi dediquen 8 hores de mitjana.

En aquest cas, es reflecteix la situació socioeconòmica global de cada grup nacional, de manera que es pot induir que els francesos i andorrans tendeixen més a externalitzar tasques de la llar, que no els espanyols i portuguesos, en tenir rendes més baixes. D'altra banda, la desproporció es manté al voltant del doble de treball domèstic-familiar per a les dones, variant molt poc entre francesos, andorrans i espanyols (94%, 108% i 110% respectivament). Per contra, entre els portuguesos, el diferencial es dispara, assumint les dones un 194% més de treball domèstic-familiar, en relació als homes.

En funció del nivell d'estudis, dediquen més hores a les tasques domèstiques els homes amb més nivell formatiu (9,3 hores els que tenen estudis universitaris i 9,1 hores els que tenen estudis secundaris, per 7,8 hores els que tenen estudis primaris o inferiors),

mentre que en el cas de les dones disminueix espectacularment el temps dedicat a les feines de casa entre les que tenen nivells d'estudis més alts (les que tenen estudis primaris hi dediquen 23,6 hores de mitjana, les que tenen estudis secundaris 18,7 hores i les que tenen estudis universitaris 13,7 hores). A mesura que augmenten els estudis de les dones, cal suposar que la seva carrera professional és més qualificada i més tendència tenen a romandre-hi. Al seu torn, també perceben ingressos més elevats, la qual cosa facilita que part del treball domèstic-familiar s'externalitzi en terceres persones, mitjançant una relació mercantil. D'altra banda, i en el mateix sentit, cal tenir en compte que en les famílies de majors credencials formatives, la divisió sexual del treball es relaxa i la implicació dels homes en les tasques de la llar i de cura de persones s'incrementa.

En relació a l'ocupació també s'observen diferències entre homes i dones, de manera que entre els homes no hi ha gaire diferència entre les hores que dediquen de mitjana a les tasques domèstiques els ocupats (8,6) i els no ocupats (8,9), mentre que les dones ocupades dediquen menys hores a la setmana (17,6) a les tasques domèstiques que les no ocupades (24,9). Naturalment, les dones que treballen fora de casa no poden dedicar tant temps a les tasques domèstiques, però tot i això hi dediquen de mitjana nou hores més que els homes. També cal tenir en compte la relació entre l'ocupació de les dones, el seu nivell d'estudis i l'edat, ja que les dones més joves, tenen més nivell d'estudis i treballen en major proporció, de manera que també poden tenir millors ocupacions i es poden permetre contractar una persona per fer feines domèstiques. Per una altra part, hi ha més dones amb menys nivell formatiu que són mestresses de casa (també tenen més edat),⁴ i per tant dediquen més hores a les tasques domèstiques que els seus homes. A més, entre les persones de més edat es més habitual la divisió tradicional de les tasques segons el gènere (les dones com a encarregades de les tasques domèstiques), mentre que les parelles més joves (que solen tenir més nivell d'estudis i en major proporció treballen tots dos) mantenen relacions més igualitàries.

(Només als casats o parella de fet. N=599)

4.5.- I la seva parella, quantes hores a la setmana dedica a les tasques domèstiques? (sense tenir en compte la cura dels fills ni les activitats que es puguin considerar d'oci)

	Freqüència	Percentatge
Cap	70	11,7
entre 1 i 7 hores	203	34,0
entre 8 i 14 hores	159	26,5
entre 15 i 28 hores	113	18,9
29 o més hores	30	5,0
Ns-Nc	24	4,0
Total	599	100,0

⁴ Entre les dones casades o que viuen en parella, es declaren mestresses de casa un 10% de les menors de 40 anys, el 21% de les que tenen entre 40 i 54 anys i un 30% de les majors de 55 anys (el 41% d'aquest grup són jubilades, i moltes d'elles també mestresses de casa).

Prop d'un 12% diu que la seva parella no hi dedica cap hora a les tasques domèstiques, un 34% diu que la parella hi dedica entre una i set hores setmanals (una hora al dia o menys), un 26% diu que la parella hi dedica entre vuit i catorze hores (entre una i dues hores diàries), un 20% diu que la parella realitza tasques domèstiques entre quinze i vint-i-vuit hores a la setmana (entre dues i quatre hores al dia), mentre que un 5% diu que la seva parella hi dedica més de vint-i-nou hores a la setmana (més de quatre hores al dia).

Les dones diuen en major proporció que les seves parelles dediquen menys de set hores a la setmana a les tasques de la llar, mentre que els homes diuen en major proporció que les seves parelles dediquen més hores a les tasques domèstiques.

Segons els homes, les seves dones hi dediquen una mitjana de 15,3 hores setmanals a les tasques domèstiques, mentre que les dones calculen que les seves parelles hi dediquen 5,7 hores de mitjana. Els homes de més edat són els que diuen que les seves parelles dediquen més hores a les tasques domèstiques (els menors de 40 anys diuen que les seves dones hi dediquen una mitjana de poc més de 13 hores setmanals, els de 40 a 54 anys diuen que les dones dediquen a les tasques domèstiques unes 15 hores i els majors de 55 anys diuen que les dones hi dediquen prop de 18 hores de mitjana), mentre que les dones de més edat diuen que els seus homes hi dediquen menys hores (les que tenen entre 18 i 54 anys diuen que la seva parella hi dedica poc més de 6 hores, i les majors de 55 anys diuen que els homes hi dediquen 4 hores de mitjana). Aquesta relació es correspon amb l'observada entre les persones enquestades (encara que les xifres varien), de manera que sembla ratificar-se que en tots els casos les dones hi dediquen més hores a les tasques de la llar que els homes, i que la diferència d'hores dedicades és més alta entre les persones de més edat.

Mitjana d'hores setmanals que dedica a les tasques domèstiques la seva parella

	Home		Dona	
	Freqüència	Mitjana	Freqüència	Mitjana
De 18 a 24 anys	5	13,8	11	6,2
De 25 a 39 anys	95	13,4	111	6,2
De 40 a 54 anys	109	15,1	91	6,3
Més de 55 anys	81	17,9	70	4,0
Total	291	15,3	284	5,7

Els homes amb nivells d'estudis primaris són els que diuen que les seves parelles dediquen més hores a les tasques domèstiques (17 hores de mitjana), seguits dels que tenen estudis secundaris (16 hores), mentre que els que tenen estudis universitaris diuen que les seves dones hi dediquen menys hores de mitjana (11). En el cas de les dones augmenta les hores que dedica la seva parella a les tasques domèstiques entre les que tenen més nivell d'estudis (aproximadament 4 hores les parelles de les dones que tenen estudis primaris i unes 6 hores de mitjana les parelles de les dones amb estudis secundaris i universitaris).

Comparant les hores que declaren que dediquen les persones enquestades a les tasques domèstiques amb les que diuen que hi dedica la seva parella, s'observa que un 31% dels homes diuen que hi dediquen les mateixes hores que la seva parella, mentre que la majoria (63%) reconeix que les seves dones hi dediquen més hores, i només un 6%

diuen que ells hi dediquen més hores que les seves parelles. Per una altra part, un 15% de les dones enquestades diuen que hi dediquen les mateixes hores que la seva parella a les tasques de la llar, mentre que el 83% diu que elles dediquen més hores que els seus homes i només un 2% de les dones diuen els seus homes hi dediquen més hores que elles.

(Només als casats o parella de fet. N=599)

4.6.- Quina de les següents frases descriu millor la forma que es reparteixen les tasques domèstiques vostè i la seva parella?

	Freqüència	Percentatge
Faig més del que em correspon	126	21,0
Faig més o menys el que em correspon	391	65,4
Faig menys del que em correspon	69	11,5
Ns/nc	12	2,1
Total	598	100,0

Un 65% de les persones enquestades consideren que fan el que els correspon en relació al repartiment de les tasques domèstiques entre la parella, mentre que un 21% considera que fa més del que li correspon i un 12% creu que fa menys del que li correspon. Les diferències entre homes i dones són molt significatives:

	Sexe		Total
	Home	Dona	
Faig més del que em correspon	4,0%	38,0%	21,1%
Faig més o menys el que em correspon	72,1%	58,7%	65,4%
Faig menys del que em correspon	21,1%	2,0%	11,5%
Ns/nc	2,7%	1,3%	2,0%
Base	298	300	598

En conjunt, els homes consideren majoritàriament (72%) que fan el que els correspon, (entre aquests, un 40% reconeix que la seva parella dedica més hores a les tasques de la llar, un 27% diu que fan les mateixes hores i un 5% diu que hi dedica més hores que la seva parella), el 21% creu que fa menys del que li correspon i només un 4% diu que fa més del que li correspon. La majoria de les dones (58%) també considera que fa el que li correspon (entre aquestes un 45% diu que fan més hores que la seva parella i un 12% diuen que fan les mateixes hores), mentre que un 38% de les dones considera que fan més del que els correspon i només un 2% diuen que fan menys del que els correspon.

En molts casos sembla assumit que a les dones els correspon dedicar més hores a les tasques domèstiques, ja que hi ha una important proporció tant d'homes com de dones que consideren que fan el que els correspon tot i que les dones fan més hores que la seva parella.

Lògicament, la percepció dels que consideren que fan més del que els correspon augmenta entre els que dediquen més hores a la setmana a les tasques domèstiques (el 10% dels que dediquen entre una i set hores a la setmana, pel 47% dels que hi dediquen



més de vint-i-vuit hores), alhora que disminueix la proporció de les persones que creuen que fan menys del que els correspon (així ho considera el 24% dels que dediquen menys de set hores a la setmana, però només un 3% dels que hi dediquen més de quinze hores).

5.- EMANCIPACIÓ

Aquest apartat de l'Observatori l'hem dedicat a fer preguntes sobre l'emancipació dels joves. Aquestes preguntes complementen un estudi que el Centre de Recerca Sociològica està realitzant sobre aquest fenomen dins de l'àmbit andorrà.

5.1.- Quina creu que és la millor edat perquè una persona s'emancipi, és a dir, deixi de viure amb els pares (o persones de les que depengui) i ser independent econòmicament

Agrupació de l'edat que es considera adequada per emancipar-se

	Freqüència	Percentatge
18 anys o menys	110	12,3
Entre 19 i 20 anys	162	18,2
De 21 a 24 anys	181	20,4
Als 25 anys	269	30,2
De 26 a 29 anys	40	4,5
Als 30 anys	34	3,8
Més de 31 anys	9	1,0
Depèn	36	4,1
Cap	1	,1
Ns/nc	47	5,3
Altres	2	,2
Total	891	100,0

El 30% dels enquestats declara que la millor edat per emancipar-se és als 25% anys. A continuació tenim un 20% dels enquestats que afirma que la millor edat està entre 21 i 24 anys i un 18% que declara que la millor edat està entre els 19 i els 20 anys.

S'ha de destacar que només un 4% declara que la edat ideal és entre 26 i 29 anys i una mica menys del 4% afirma que la millor edat és la dels 30 anys.

Aquests resultats el poden complementar amb els resultats de la mitjana, moda i mediana de les respostes dels nostres enquestats.

Mitjana	22,97
Mediana	24
Moda	25
Respostes vàlides	805
No han respost	86

La mitjana de totes les edats que han respost els enquestats és de pràcticament 23 anys (22,97 anys) com l'edat ideal per emancipar-se, mentre que l'edat més esmentada (moda) és de 25 anys, i la mediana (dada que té el mateix nombre de dades tant per sobre com per sota) és de 24 anys.

Si desglossem aquests resultats per enquestats podem apreciar que no hi ha gaires diferències en relació a les edats dels enquestats

Edat dels enquestats	Mitjana	Número d'enquestats	Desviació típica
De 18 a 34 anys	22,6962	263	3,49720
De 35 anys a 45 anys	23,0299	216	3,82424
De 46 a 60 anys	22,9369	190	3,64158
Més de 61 anys	23,4729	136	3,15765

De fet, són els més joves (els que tenen entre 18 i 34 anys), els que opinen que l'edat ideal per emancipar-se és de 22,69 anys, mentre que aquest percentatge augmenta en les edats més avançades.

No hi ha diferències significatives en relació del que opinen homes i dones sobre aquesta qüestió.

Preguntes adreçades a les persones d'entre 18 i 34 anys d'edat

5.2- Persones entre 18 i 34 anys

	Freqüència	Percentatge
De 18 a 34 anys	281	31,6
35 anys o més	610	68,4
Total	891	100,0

El 31,6% de la mostra té entre 18 i 34 anys. Són a aquestes persones a les que hem adreçat les següents preguntes sobre la seva emancipació.

Aquestes són les seves característiques demogràfiques:

Sexe

	Freqüència	Percentatge
Home	147	52,2
Dona	134	47,8
Total	281	100,0

Estat civil/ convivència

	Freqüència	Percentatge
Solter	137	48,6
Parella de fet	54	19,2
Casat	84	29,9
Separat/divorciat	6	2,3
Total	281	100,0

Agrupació membres de la llar

	Freqüència	Percentatge
Viu sol	25	8,7
Conviuen 2 persones	88	31,3
Conviuen 3 persones	101	35,8
Conviuen 4 persones	45	15,8
Conviuen 5 persones o més	23	8,3
Total	281	100,0

Agrupació ocupació

	Freqüència	Percentatge
Directius, propietaris i comandaments intermedis	16	5,8
Professionals, tècnics i similars	56	20,1
Personal administratiu i similars	53	18,7
Treballadors del comerç, hosteleria i serveis personals	51	18,0
Treballadors de la indústria, construcció i servei primari	35	12,5
Treballadors no qualificats	36	13,0
Mestresses de casa	4	1,4
Estudiants i altres situacions	29	10,4
Nc	1	,3
Total	281	100,0

Sector

	Freqüència	Percentatge
Sector industrial i garatges	9	3,3
Construcció i annexes	36	12,9
Comerç	35	12,5
Hoteleria i restauració	25	8,9
Altres serveis	72	25,5
Organismes financers i assegurances	9	3,1
Professions liberals	10	3,4
Administració pública	51	18,2
Nc	1	,3
Estudiants, mestresses de casa...	34	12,0
Total	281	100,0

Nacionalitat

	Freqüència	Percentatge
Andorrana	128	45,6
Espanyola	76	27,0
Francesa	13	4,7
Portuguesa	52	18,6
Altres	11	4,1
Total	281	100,0

5.3.- Si vostè ha marxat de casa dels pares o la família d'origen (s'ha emancipat o independitzat), quina edat tenia quan va marxar per primera vegada?

	Freqüència	Percentatge
Encara no he marxat	71	25,4
Ja he marxat de casa	212	74,6
Total	283	100,0

Dins de la mostra de la nostra enquesta, el 25% dels enquestats declara que no ha marxat de casa dels pares, mentre que un 75% declara que ja ha marxat.

D'altra banda, la mitjana de les edats de l'emancipació dels 212 joves que afirmen que s'han emancipat és la següent:

Media	20,57
Mediana	20,0
Moda	18,0

La mitjana d'edat de la primera vegada que es van emancipar els joves de la mostra és de 20 anys. Aquesta edat és molt jove però, com veurem a continuació, aquests resultats els hem **de matisar**:

Aquest resultat desglossat per nacionalitat és el següent:

Si vostè ha marxat de casa dels pares o la família d'origen (s'ha emancipat o independitzat), quina edat tenia quan va marxar per primera vegada?

Nacionalitat agrupada	Media	N	Desv. típ.
Andorrana	21,6585	83	3,61786
Espanyola	20,8617	62	3,86703
Francesa	18,6787	12	2,13503
Portuguesa	18,3958	46	2,57026
Altres	21,9487	9	3,76010
Total	20,5670	212	3,66118

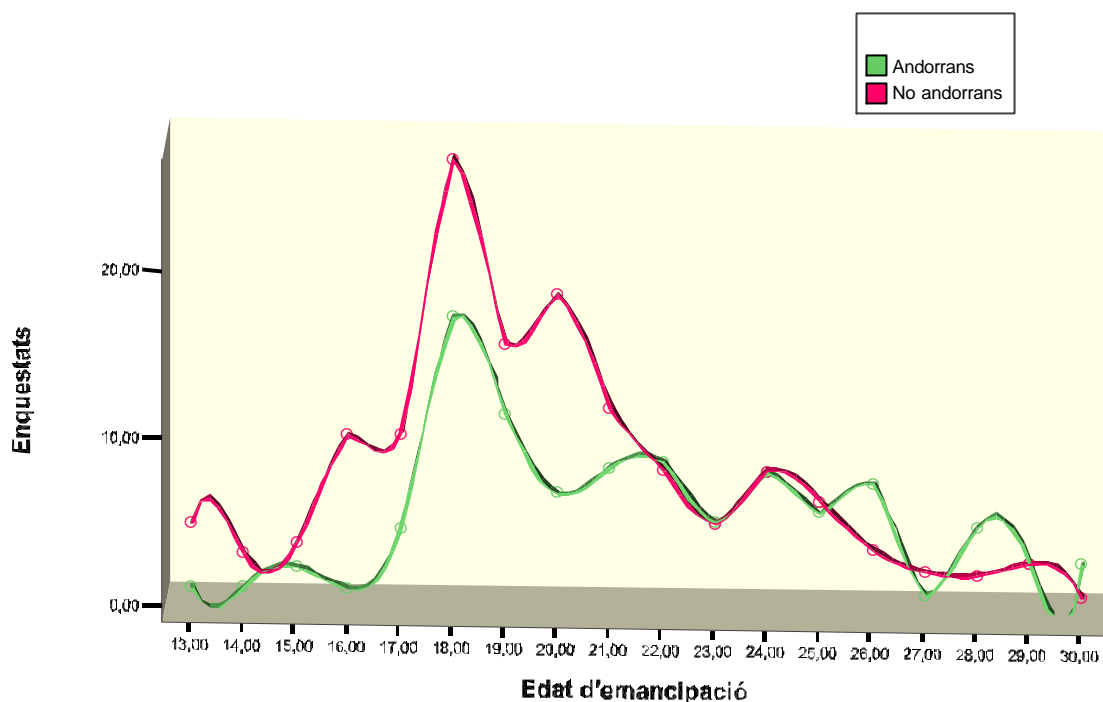

La mitjana d'emancipació dels joves de 18 a 34 anys no andorrans és més baixa que la de les persones andorranes. Això és degut a que moltes d'aquestes persones han vingut a treballar a Andorra sense la seva família, és a dir, ja emancipades. D'altra banda els andorrans tenen la família a Andorra i l'entrada al món laboral no comporta automàticament l'emancipació.

També hem de destacar que l'edat mitjana d'emancipació és molt jove si la comparem amb les dades que hem extret de l'enquesta de la composició de les llars a Andorra⁵, on s'ha fet una estimació de l'edat en que la majoria de joves ja estan emancipats, que estaria al voltant dels 28 anys en el cas dels joves nascuts a Andorra, i entre els 24 i 25 anys entre els joves nascuts fora d'Andorra (abans d'aquestes edats la majoria dels joves encara viu amb els pares).

⁵ Estudi sobre la composició de les llars a Andorra. Centre de Recerca Sociològica. Institut d'Estudis Andorrans. Any 2004

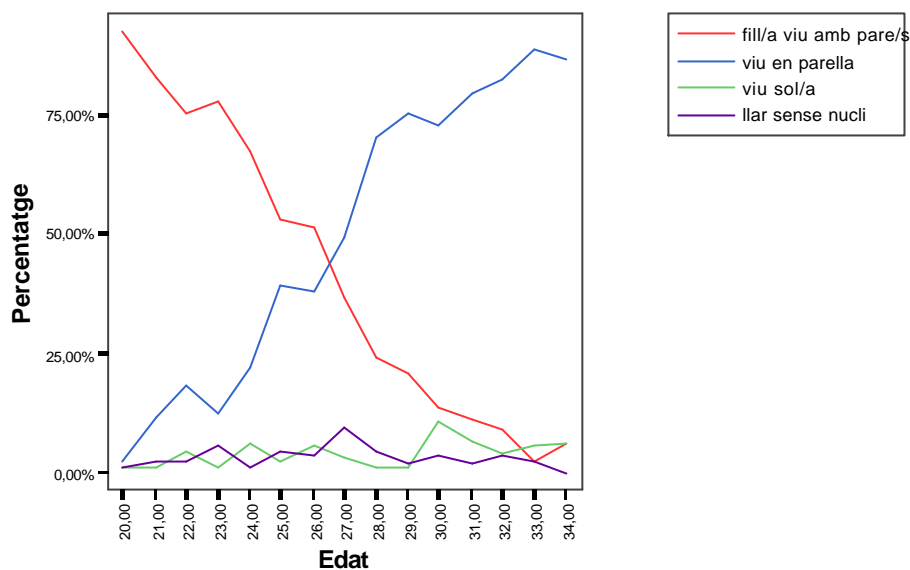

Aquesta diferència entre les dues enquestes és deguda, segurament, a que a l'Observatori hem demanat la primera vegada que la persona es va emancipar (molts han pogut anar a estudiar, o han marxat de manera temporal de casa però han tornat...), mentre que a l'enquesta sobre la composició de les llars a Andorra (on la mostra és de 2100 llars de tot el Principat), s'analitza la composició de les llars en aquest moment i la situació de totes les persones d'entre 20 i 34 anys dins aquestes llars. A l'analitzar cada llar i la seva composició actual, podem veure que les edats on hi ha més proporció de persones emancipades està situada al voltant de 28 anys en el cas dels joves nascuts a Andorra i d'entre 24 i 25 anys entre els joves nascuts fora d'Andorra (que en la seva major part han arribat al Principat a partir dels 18 anys i sense els pares, i per tant emancipats)

5.4.- I en relació a la seva situació actual, vostè...

	Freqüència	Percentatge
Està emancipat	201	95,0
Ha tornat a casa dels pares o a la llar d'origen	11	5,0
Total	212	100,0

Un 5% dels enquestats de 18 a 34 anys que s'han emancipats afirmen que han tornat a casa d'origen. A la pregunta 5.18 demanem per les seves motivacions. Per contra, el 95% dels que ja s'havien emancipat continuen emancipats actualment.

Preguntes als no emancipats

5.5.- Ha pensat alguna vegada en emancipar-se o independitzar-se (deixar de viure habitualment amb els pares)

	Freqüència	Percentatge
Sí	46	64,3
No	23	32,8
Ns/nc	2	2,9
Total	71	100,0

Un 64% dels que no estan emancipats afirmen que sí han pensat en emancipar-se, mentre que un 33% ens ha respost que no.

5.6.1- Quin és el principal motiu pel qual no s'ha emancipat? (als que han dit que han pensat en emancipar-se)

Quin és el motiu principal pel qual no s'ha emancipat? Als que han dit que sí han pensat en emancipar-se

	Freqüència	Percentatge
Estudiant	9	20,2
Perquè està bé	4	8,7
Econòmic	13	28,8
Preu de les vivendes	13	29,4
No tinc treball fixe	1	3,1
Es vol casar	1	1,6
Ns-Nc	3	5,5
Cap	1	2,8
Total	46	100,0

El 58% dels que han pensat en emancipar-se afirmen que no ho han fet per problemes relacionats amb la seva economia o pel preu alt de les vivendes. Si afegim el 3% que diu no emancipar-se per causa de no tenir un treball estable, trobem que el 61% dels enquestats/des no s'emancipen per causes bàsicament socioeconòmiques. Hi ha un altre 20% que declara que està estudiant, mentre que un 9% afirma que no s'emancipa perquè ja es troba bé a casa.

5.6.2.- Quin és el principal motiu pel qual no s'ha emancipat? (als que han dit que no ho han pensat o no ho saben)

Quin és el motiu principal pel qual no s'ha emancipat?
Als que han dit que no ho han pensat o no ho saben

	Freqüència	Percentatge
Estudiant	8	31,1
Encara es jove	2	9,1
Perquè està bé	5	19,7
Econòmic	1	3,8
Preu de les vivendes	2	7,6
Es vol casar	1	5,0
Viu al negoci familiar	1	2,8
Cap	2	9,1
Ns-Nc	3	10,6
Total	25	100,0

Un 31% afirma que no ho ha pensat perquè està estudiant, un 20% diu que està bé i un altre 9% afirma que encara és jove. En aquest grup, les raons socioeconòmiques tenen menor rellevància causal, ja que només expliquen poc més de l'11% de no emancipacions.

5.7.- A quina edat creu que deixarà de viure amb els pares (o les persones de les que depèn)?

	Freqüència	Percentatge
Entre 19 i 20 anys	5	7,0
De 21 a 24 anys	16	23,3
Als 25 anys	10	13,5
De 26 a 29 anys	15	21,0
Als 30 anys	9	12,8
Ns/nc	16	22,4
Total		100,0

Un 23% afirma que ho s'emanciparà quan tingui entre 21 i 24 anys, mentre que un 21% ens diu que ho farà entre 26 i 29 anys. En la posició intermèdia tenim els que ens diuen que ho faran quan facin 25 anys, amb un 13% de les respostes. S'ha de tenir en compte que hem tingut una proporció del 22% de no resposta.

Estadístics

Número de respostes	55
Mitjana	25,60
Mediana	25,00
Moda	25,00

D'altra banda, la mitjana d'edat a la que els enquestats no emancipats de la mostra pensen que deixaran de viure amb els seus pares és de 25 anys. Aquesta edat (25 anys) és també l'edat més anomenada (la moda) i l'edat central on tenim el mateix número de dades tant per sota com per sobre (la mediana).

De tota manera, les respostes dels enquestats s'han de relacionar amb l'edat que tenen en aquest moment. És per això que hem calculat la diferència entre l'edat que tenen els enquestats i la que pensen que tindran quan s'emanciparan i a la següent taula l'hem relacionat amb l'edat dels enquestat:

		Anys de diferència entre l'edat de l'enquestat i la que pensa que s'emanciparà			
		1 any o menys	Dos anys	Entre 3 i 4 anys	5 anys o més
Edat agrupada dels enquestats	Entre 18 i 20 anys	5,4%	29,5%	14,7%	50,4%
	De 21 a 24 anys	10,2%	37,7%	42,0%	10,2%
	Als 25 anys			100,0%	
	De 26 a 29 anys	51,7%	36,2%	12,1%	
	Als 30 o més	37,9%	37,9%		24,2%

Base 55 casos

Malgrat tenir pocs casos i no ser els percentatges significatius estadísticament parlant, podem comprovar com a les edats més joves es situen els enquestats que afirmen que s'emanciparan a 5 anys o més vista. Conforme augmenta l'edat dels enquestats, la proporció d'anys que pensen que passaran fins l'emancipació disminueix. Amb tot, a les edats més avançades, també trobem algun cas que encara veu de forma llunyana la seva emancipació.

5.8.- Quan s'emancipi (deixi de viure amb els pares), creu que serà per anar a viure...?

	Freqüència	Percentatge
Sol	25	35,6
Amb la meua parella	32	45,8
En un pis compartit amb amics/gues, companys/es	9	12,7
Ns/nc	5	5,8
Total	72	100,0

Un 46% dels enquestats afirma que quan s'emancipi serà per viure amb la seva parella, metre que un 36% ens diu que serà per viure sol i un 13% pensa que compartirà pis amb amics, companys...

No es poden trobar relacions significatives amb l'edat o el sexe en relació a aquesta qüestió (són molt pocs casos). Tot i així, sí es pot afirmar que el fet de compartir pis amb amics i/o companys es respon sobretot a les edats més joves, disminuint molt el seu percentatge a partir dels 25 anys.

5.9.- (Als no emancipats) I pensa que el seu pis on habitarà serà de compra o de lloguer?

	Freqüència	Percentatge
Compra	28	39,6
Lloguer	37	52,3
Ns/nc	6	8,1
Total	71	100,0

Quasi el 40% dels que no estan emancipats pensa que el seu pis serà de compra, mentre que un 52% dels casos afirma que el seu pis serà de lloguer. Hi ha un 8% dels casos que no respon.

Com a les respostes anteriors no podem relacionar significativament aquests resultats amb les variables sociodemogràfiques. Tot i així, hi ha una relació bastant clara entre tenir la nacionalitat andorrana i/o molts anys de residència, i haver tingut una bona entrada en el mercat laboral (els tècnics, professions liberals, propietaris i comandaments intermedis, els treballadors qualificats, els treballadors de l'administració...) i la proporció més alta dels que afirmen que el seu pis serà de compra.

5.10.- (Als no emancipats) Quants diners al mes calcula que necessitaria per emancipar-se (independitzar-se dels pares)?

Estadístics

Quants diners al mes calcula que necessitaria per emancipar-se (independitzar-se dels pares)?

Número de casos	71
Mitjana	1340,6800
Mediana	1300,0000
Moda	1500,00

La mitjana del que pensen els nostres enquestats que necessitarien per emancipar-se és de 1340 euros al mes.

Aquesta xifra varia en funció de si pensen que compraran un habitatge o el llogaran. Així, la mitjana pels que pensen que aniran de lloguer és de 1017 euros al mes, mentre dels que pensen que compraran és de 1671 euros als mes.

Per edats no trobem diferències dignes d'esment. Per nacionalitats, malgrat els pocs casos, sí podem ressaltar que els andorrans són els que pensen que més diners necessitaran (una mitjana de 1389 euros), mentre el portuguesos són els que afirmen que necessitarien menys (per sota de 900 euros).

5.11.- (Als no emancipats) Disposa d'aquesta quantitat per fer-ho?

	Freqüència	Percentatge
Sí	23	32,1
No	46	64,4
Ns/nc	3	3,5
Total	71	100,0

Un 32% dels enquestats afirma que sí disposen d'aquesta quantitat, mentre que un 64% ens respon que no disposa d'aquesta quantitat.

Com passa a les preguntes anteriors, donats el poc número d'enquestats que estant en aquesta situació, no podem trobar relacions prou significatives estadísticament. Amb tot, les edats més avançades, el ser andorrà o amb més anys de residència i sobretot les millors posicions dins del mercat laboral, són els que més afirmen que sí disposen d'aquesta quantitat per emancipar-se.

Preguntes fetes als emancipats

5.12.- Quina és la seva situació de convivència actual?

	Freqüència	Percentatge
Viu sol	28	13,8
Viu amb la seva parella	156	77,7
Comparteix pis amb amics/gues, companys/es	9	4,7
Comparteix el pis amb familiars	7	3,4
Altres (Interina en una casa)	1	,4
Total	201	100,0

Pràcticament el 78% dels enquestats que estan emancipats (que tenen entre 18 i 34 anys) estan convivint amb la seva parella, un 14% declara que viu sol, quasi un 5% afirma que comparteix el pis amb amics i/o companys, mentre que un 3% afirma que comparteix el pis amb familiars (germans...).

Per edats, els resultats no són significatius, encara que conforme augmenta l'edat decreix el nombre de persones que conviu amb amics i/o familiars, i augmenta sobretot la convivència amb la parella.

Es pot destacar (encara que els resultats no siguin significatius) que entre els que afirmen que viuen sols, el 82% estan solters i l'altre 18% estan divorciats o separats. Els que estan en parella, un 53% afirma que està casat mentre que la resta estan en parella de fet.

5.13.- En relació als recursos econòmics per pagar el seu habitatge, vostè disposa?

		Sí	No	Ns/nc
Del propi sou	Casos	185	16	
	%	92,2%	7,8%	
Dels ingressos del cònjuge	Casos	137	62	1
	%	68,5%	30,9%	,6%
De l'ajut dels pares	Casos	14	185	
	%	7,1%	92,9%	
De l'ajut d'altres persones	Casos	3	196	
	%	1,6%	98,4%	

n=201

El 92% dels joves emancipats afirmen que viuen el seu propi sou, un 69% compta també amb els ingressos del cònjuge, un 7% ens diu que reben ajudes dels pares i un 1% dels casos analitzats tenen també ajudes d'altres persones.

En el quadre següent podem veure el tipus d'ingrés en funció de l'estat de convivència d'aquestes persones emancipades.

	Viu sol	Viu amb la seva parella	Comparteix pis amb amics/gues, companys/es	Comparteix el pis amb familiars
Només propis	92,9%	12,9%	92,4%	50,2%
Propis i parella		72,0%		
Només parella		8,2%		18,0%
Propis i ajuda dels pares	7,1%		7,6%	31,8%
Propis, parella i ajuda dels pares		6,0%		
Parella i ajuda dels pares		,5%		
Només ajuda dels pares		,5%		

n=201

Els que viuen sols, la seva font d'ingressos és, en el 100% dels casos, del seu propi sou, tot i que hi ha un 7% que afirma que a més els hi ajuden els pares.

En relació a les persones que viuen en parella, un 72% afirmen que són els dos components de la parella els que col·laboren amb les despeses familiars. D'altra banda, un 22% d'aquestes llars reben ingressos de només un dels seus membres i un 6% tenen ingressos els dos i a més a més, ajuda dels pares.

El 100% dels que viuen amb amics tenen ingressos propis, malgrat que hi ha un 8% que reconeixen que també els ajuden els pares.

5.14.- Quants diners al mes calcula que necessita per mantenir la llar on viu?

Estadístics

Quants diners al mes calcula que necessita per mantenir la llar on viu?

Respostes	195
Media	1385,7831
Mediana	1300,0000
Moda	1500,00

La mitjana de diners que els emancipats afirmen que necessiten per passar el mes és de 1385 euros, la quantitat més anomenada (moda) és de 500 i la xifra central on tenim el mateix número de dades tant per sota com per sobre (mediana) és 1300.

Informe

Quants diners al mes calcula que necessita per mantenir la llar on viu?

Quina és la seva situació	Media	N	Desv. típ.
Viu sol	1118,0978	28	478,12293
Viu amb la seva parella	1482,7292	150	530,71840
Comparteix pis amb amics/gues, companys/es	938,3729	9	418,69989
Comparteix el pis amb familiars	963,5446	7	469,20067
Total	1385,7831	195	545,11588

Tot i que no tenim molts casos, es pot apreciar que, en relació a l'estat de convivència, els que viuen amb parella són els que més diners necessiten de mitjana (uns 1482 euros), mentre que els que viuen sols necessiten 1118 euros de mitjana, i els que conviuen amb amics és de 963. D'aquests resultats es desprèn que les "necessitats" de cada persona varien en relació al seu poder adquisitiu (les persones que conviuen amb la seva parella poden gastar més, "tenir més necessitats", i no s'ha d'oblidar que alguns tenen també descendència.

5.15.- El seu pis és de compra o de lloguer?

	Freqüència	Percentatge
Compra	51	25,9
Lloguer	145	73,1
Ns/nc	1	,6
Altres (Interina a casa)	1	,4
Total	199	100,0

El 26% dels enquestats entre 18 i 34 anys de la mostra que estan emancipats han comprat el pis on habiten, mentre que el 73% habita en un pis de lloguer.

En relació a la població total i segons dades del primer Observatori del 2004⁶, el número de persones que tenen un pis de propietat emancipats entre els 18 i 34 anys és clarament inferior (un 26% per un 40% per a tota la població), mentre que la proporció de joves emancipats amb regim de lloguer és superior (un 73% per un 59% per a tota la població).

De fet, i encara que els resultats no són significatius estadísticament, es pot apreciar a l'anàlisi de la nostra enquesta com conforme augmenta l'edat dels joves emancipats, hi ha per proporció d'individus que tenen pisos de propietat (passa del 9%, entre els que tenen entre 18 i 25 anys, al 28% entre els que tenen entre 26 i 34 anys)

5.16.- Quin va ser el principal motiu per emancipar-se (independitzar-se, marxar de casa dels pares)?

	Freqüència	Percentatge
Voler un espai propi, ser més independent	71	34,0
Casar-se o anar a viure en parella (formació de la pròpia l	88	41,9
Treball	27	12,8
Males relacions familiars	7	3,1
Estudis	6	3,0
Mort dels pares	3	1,3
Ajudar als pares	1	,6
El pares es van emancipar	1	,5
Nc	1	,6
Altres	4	2,1
Total	209	100,0

El 42% dels enquestats emancipats declara que el principal motiu per emancipar-se va ser anar-se a viure en parella (o casar-se). En segon lloc trobem, amb un 34% de les respostes, el voler un espai propi, ser més independent. A més distància, amb un 13% tenim aspectes relacionats amb el treball, i a una distància més llarga, els estudis o les males relacions familiars (les dos amb un 3% de les respostes)

⁶ Pàgina web: <http://www.iea.ad/cres/observatori/temes/obstemes.html>

5.17.- Quina és la principal dificultat que va tenir per poder-se emancipar?

	Freqüència	Percentatge
Econòmic	61	27,2
Vivenda escassa, preu de la vivenda	33	16,1
Trobar feina	15	6,8
Adaptar-se a Andorra (treball, l'idioma...)	5	2,2
Els pares al principi els hi var saber greu	4	1,6
Massa jove	3	1,2
Tasques de la llar	2	,8
Adaptar-se a la nova situació, ser independent	2	,9
Deixar a la família	1	,7
Tenir cura jo sola del nen	1	,5
Viure en parella	1	,3
Cap	82	39,2
Total	210	100,0

Un 27% dels enquestats declara que la principal dificultat va ser l'econòmica, mentre que un 16% ens diu que va ser la dificultat de accedir a la vivenda (aquests dos factors sumem un 44% de les respostes). Factors com adaptar-se a la nova situació o les tasques de la llar tenen molt poca presència, mentre que s'ha de destacar que un 39% dels enquestats que han respost aquesta pregunta declaren que no van tenir cap problema. Novament, els factors socioeconòmics es desvetllen com els més rellevants, ja que acaparen el 50% de les dificultats principals declarades.

A les persones que han tornat a casa dels pares

5.18.- Quin va ser el principal motiu per tornar a casa dels pares o llar d'origen?

	Freqüència	Percentatge
Motius econòmics (manca de diners per mantenir-se, estalviar)	6	58,6
Separació, divorci o trencament de la parella	3	26,8
Estar cansat de viure a l'estranger	1	7,3
Per continuar estudiant	1	7,3
Total	11	100,0

Dels 11 casos que ha respost aquesta pregunta, un 59% declara que ha tornat a la llar d'origen per motius econòmics, mentre que un 27% afirma que és pel trencament de la parella.

A tots els enquestats d'entre 18 i 34 anys

5.19.- Amb independència d'on visqui ara, si pogués triar i depengués de vostè, on preferiria viure?

	Freqüència	Percentatge
A la meva casa amb la meva parella	179	63,5
A la meva casa sol/a	70	24,8
A casa dels pares	16	5,6
En un pis compartit amb amics/gues, companys/es	13	4,8
A casa d'altres persones	3	1,3
Total	281	100,0

El 64% dels enquestats afirma que la situació ideal és a la seva casa amb la seva parella, mentre que un 25% declara que és a la seva casa sol i només un 6% afirma que la seva situació ideal és a casa dels seus pares.

Podem desglossar aquesta pregunta entre els diferents col·lectius en relació a la seva situació de convivència:

Per les persones que no estan emancipats

	Freqüència	Percentatge
A casa dels pares	13	17,8
A la meva casa sol/a	25	34,9
A la meva casa amb la meva parella	23	32,4
A casa d'altres persones	1	1,3
En un pis compartit amb amics/gues, companys/es	10	13,5
Total	71	100,0

En relació al total general podem destacar com viure sol és la primera opció per part dels no emancipats, encara que a una distància molt curta dels que opinen que l'ideal és conviure amb la parella. S'ha de destacar com hi ha un 18% que pensa que l'ideal és conviure amb els pares.

Viu sol

	Freqüència	Percentatge
A la meva casa sol/a	21	75,6
A la meva casa amb la meva parella	7	24,4
Total	28	100,0

Els que viuen sols pensen que aquesta és la situació ideal en un 76% dels casos, mentre que l'altre 24% opina que l'ideal és conviure amb la seva parella

Viuen amb la seva parella

	Freqüència	Percentatge
A casa dels pares	2	1,4
A la meva casa sol/a	13	8,1
A la meva casa amb la meva parella	139	89,2
Ns/nc	1	,6
Total	155	99,2

Pels que conviuen amb la seva parella, un 89% pensa que aquesta és la situació ideal. D'altra banda, tenim un 8% que opina que la situació ideal és viure sol i un 1% pensa que la situació ideal és viure a casa dels pares.

Amics

	Freqüència	Percentatge
A la meva casa sol/a	3	35,2
A la meva casa amb la meva parella	3	36,8
En un pis compartit amb amics/gues, companys/es	3	27,9
Total	9	100,0

En relació als que conviuen amb amics, les preferències estan molt dividides, malgrat que els pocs casos que tenim fan que les respostes no siguin significatives

6.- SITUACIÓ POLÍTICA D'ANDORRA, INSTITUCIONS I SOCIETAT

6.1.- Com qualificaria la situació política general d'Andorra actualment?

	Freqüència	Percentatge
Molt bona	13	1,5
Bona	179	20,1
Regular	393	44,1
Dolenta	97	10,8
Molt dolenta	47	5,2
Ns/nc	163	18,2
Total	891	100,0

Aproximadament un 22% de les persones enquestades consideren que la situació política d'Andorra és bona o molt bona, un 44% la qualifica de regular i un 16% de dolenta o molt dolenta, a més d'un 18% que no ha respost.

Respecte els darrers dos anys, les respostes presenten percentatges similars, qualificant la situació política d'Andorra majoritàriament de regular (entre el 44 i el 46%), i amb una tendència a la disminució dels que diuen que és bona o molt bona, si bé també ha augmentat la proporció de no resposta (Ns/nc):

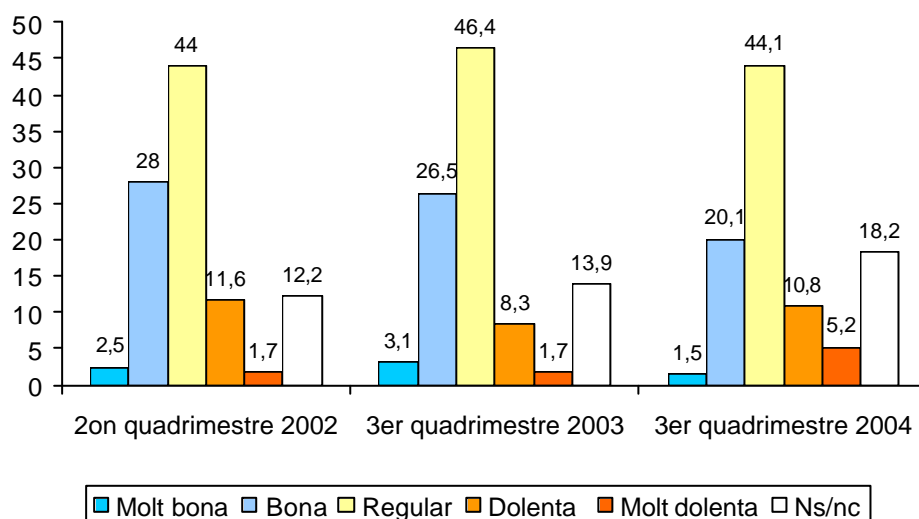

Les dones qualifiquen la situació política d'Andorra en major proporció de regular (el 48% de les dones pel 40% dels homes) i també hi ha més proporció de dones que no responen a aquesta pregunta (el 23% de les dones no ha respost pel 14% dels homes), mentre que els homes consideren en major proporció que la situació política actual és bona o molt bona (28% dels homes pel 15% de les dones).

Per edat, els majors de 55 anys són els que tenen més proporció de "Ns/nc" (el 24%) i també són els que més qualifiquen la situació de bona o molt bona (el 25%), junt amb els més joves (el 29% dels que tenen entre 18 i 24 anys). Els més crítics són els que

tenen entre 25 i 39 anys ja que un 19% considera que la situació política és dolenta o molt dolenta, mentre que el grup entre 40 i 54 anys tenen uns percentatges similars a la mitjana.

Per nacionalitat, destaca una clara diferència entre els andorrans i els no andorrans ja que els andorrans són els que més responen (només un 10% no respon) i també són els més crítics (un 21% la qualifica de dolenta o molt dolenta), degut a que estan més implicats amb els temes polítics (són els que tenen plens drets polítics). Entre els col·lectius no andorrans, un 23% no responen i també tenen menys proporció de persones crítics (un 13%).

Pel que fa al nivell d'estudis, hi ha més proporció de persones que responen entre els que tenen més nivell de formació (no responen el 26% dels que tenen estudis primaris o inferiors, el 15% dels que tenen estudis secundaris i el 12% dels que tenen estudis universitaris), i també augmenta la proporció dels més crítics (consideren la situació política dolenta o molt dolenta el 13% dels que tenen estudis primaris, el 16% dels que tenen estudis secundaris i el 21% dels que tenen formació universitària). El factor nivell d'instrucció té una gran incidència a l'hora de la participació i opinió pública ja que, en general, les persones amb una baixa formació no s'impliquen tant en aquests temes.

Segons l'ocupació també s'observen diferències significatives, ja que els que menys responen són les mestresses de casa i els jubilats (un 29% i un 25% respectivament), i els que més qualifiquen la situació política de dolenta o molt dolenta són els professionals i tècnics (24%), els treballadors de la indústria i la construcció (22%) i el personal administratiu (20%).

6.2.- En quina mesura s'interessa vostè per...?

	Molt	Bastant	Poc	Gens	Ns/Nc
Govern	11,2%	34,7%	35,5%	13,3%	5,3%
Comuns	10,1%	39,8%	34,4%	11,1%	4,6%
Partits polítics	5,0%	16,4%	34,7%	34,8%	9,2%
Sindicats	2,9%	13,0%	29,8%	43,8%	10,4%
Qüestions internacionals	12,8%	47,8%	19,6%	13,4%	6,3%

Les qüestions internacionals i l'activitat dels comuns i del Govern són les que interessen a més persones, mentre que les activitats dels partits polítics i dels sindicats només interessen a una minoria de la població.

6.2.1.- El que fa el Govern

Gairebé el 46% dels enquestats s'interessa molt o bastant pel que fa el Govern, pel 49% que s'interessa poc o gens. La proporció dels que s'interessen ha disminuït respecte l'any passat quan un 56% declarava que s'interessava molt o bastant, mentre que un 40% deia que l'interessava poc o gens.

Els homes declaren que s'interessen pel que fa el Govern amb major proporció (el 49%) que les dones (el 43%), i per edat els més joves són els que menys s'interessen (el 35%)

dels que tenen entre 18 i 24 anys i el 44% dels que tenen entre 25 i 39 anys s'interessen molt o bastant). En funció de la nacionalitat, els andorrans (57%) són els que en major proporció s'interessen pel que fa el Govern, mentre que els portuguesos (28%) són els que menys s'interessen. Segons el nivell d'estudis també augmenta l'interès entre els que tenen nivells més alts (el 33% dels que tenen estudis primaris, el 46% dels que tenen estudis secundaris i el 64% dels que tenen estudis universitaris s'interessen molt o bastant), i en funció de l'ocupació destaquen els professionals i tècnics (64%), el personal administratiu (60%) i els propietaris, directius i comandaments intermedis (56%) entre els que s'interessen més pel que fa el Govern, mentre que només un 28% dels treballadors no qualificats i un 36% dels treballadors del comerç, l'hoteleria i els serveis personals s'interessen molt o bastant.

6.2.2.- El que fan els comuns

Un 50% dels enquestats s'interessa molt o bastant pel que fan els comuns, mentre que un 45% diu que s'interessa poc o gens i un 4% no ha respost. En l'observatori de l'any 2003 hi havia un 61% dels enquestats que s'interessaven molt o bastant pel que fan els comuns, mentre que un 35% s'interessava poc o gens.

S'interessen molt o bastant en major proporció els homes (el 52%) que les dones (el 48%), i les persones de més edat (el 56% dels que tenen entre 40 i 54 anys i el 50% dels majors de 55 anys) que entre els més joves (el 44% dels que tenen entre 18 i 24 anys i el 47% dels que tenen entre 25 i 39 anys). En funció de la nacionalitat, els andorrans (59%) són els que diuen en major proporció que s'interessen pel que fan els comuns. En funció de les parròquies on resideixen els enquestats, destaquen Canillo (61%), Encamp (58%) i Sant Julià (54%) entre els que més s'interessen, seguides d'Escaldes-Engordany (49%), Ordino (48%), Andorra la Vella (46%) i la Massana (39%), si bé les mostres per cada una de les parròquies són petites i, per això, amb un alt marge d'error. L'interès pel que fan els comuns també augmenta al passar als nivells d'estudis més alts (del 37% dels que tenen estudis primaris, al 53% dels que tenen estudis secundaris i al 64% dels que tenen estudis universitaris), i en funció de l'ocupació el personal administratiu (63%), els professionals i tècnics (62%) i els propietaris, directius i comandaments intermedis (58%) són els que més s'interessen per les activitats dels comuns, mentre que els grups amb menor percentatge dels que s'interessen són els treballadors no qualificats (36%) i els treballadors del comerç, l'hoteleria i els serveis personals (42%).

6.2.3.- Les activitats dels partits polítics

Prop d'un 69% dels enquestats declaren que s'interessen poc o gens que fa a les activitats dels partits polítics i només un 21% s'interessa molt o bastant (un 9% no ha respost). Comparant amb els resultats obtinguts en aquesta mateixa pregunta en Observatori de l'any passat es mantenen les mateixes proporcions, és a dir que majoritàriament hi ha poc interès per les activitats dels partits polítics.

Hi ha més homes que s'interessen molt o bastant per les activitats dels partits polítics que dones (el 25% i el 18% respectivament), si bé aquestes són les que tenen major proporció de no resposta. En relació a l'edat els més joves són els que menys s'interessen per les activitats dels partits polítics (s'interessen molt o bastant el 18% dels menors de 40 anys, el 27% dels que tenen entre 40 i 54 anys i el 22% dels majors de 55

anys). Els andorranos també declaren més interès (el 33% està molt o bastant interessat) que la resta de grups i també són els que més responen (no han respost el 4% dels andorranos i un 12% dels no andorranos), fet que es pot atribuir a que només els nacionals tenen drets polítics (dret a vot). En funció del nivell de formació, també augmenta el percentatge dels que estan molt o bastant interessats entre els que tenen nivells d'estudis més alts (el 13% dels que tenen estudis primaris, el 21% dels que tenen estudis secundaris i el 35% dels que tenen estudis universitaris), i segons l'ocupació de la persona enquestada destaca que els directius, propietaris i comandaments intermedis (35%), els professionals, tècnics i similars (28%), i el personal administratiu (27%) són els que s'interessen molt o bastant en major proporció, mentre que els treballadors no qualificats (10%) i els treballadors de la indústria i la construcció (13%) són els que menys s'interessen.

6.2.4.- Les activitats dels sindicats

Només un 16% de la població s'interessa molt o bastant per les activitats dels sindicats, mentre que la majoria (el 74%) diu que s'interessa poc o gens, disminuint lleugerament la proporció dels que s'interessen respecte les dades de l'Observatori de l'any 2003 (el 20% s'interessava molt o bastant per les activitats dels sindicats i el 69% poc o gens).

En funció del sexe i l'edat no s'observen diferències significatives. Segons la nacionalitat, els andorranos són els que declaren en major proporció que s'interessen per les activitats dels sindicats (21%) i també són els que més responen. En funció del nivell d'estudis, s'interessen en major proporció les persones amb estudis universitaris (23%), i segons l'ocupació els que s'interessen més són el personal administratiu (25%) i els professionals tècnics i similars (25%), i els que amb menor proporció diuen que s'interessen són els treballadors de la indústria i la construcció (8%) i els treballadors no qualificats (8%). També cal destacar que els treballadors del sector on els sindicats estan més implantats (Administració pública), on la major part dels treballadors són de nacionalitat andorrana, són els que declaren un major interès (el 40% s'interessa molt o bastant per les activitats dels sindicats).

6.2.5.- Les qüestions internacionals

Les qüestions internacionals són les que interessen en major proporció als enquestats (el 61% s'interessa molt o bastant pel 33% que s'interessa poc o gens), augmentant respecte l'any passat (el 55% dels enquestats deia que s'interessava molt o bastant per les qüestions internacionals, mentre que un 38% deia que s'interessava poc o gens).

S'interessen en major proporció els grups de més edat (el 60% dels majors de 55 anys, el 69% dels que tenen entre 40 i 54 anys i el 58% dels que tenen entre 25 i 39 anys) que els més joves (el 47% dels que tenen entre 18 i 24 anys). En funció de la nacionalitat els andorranos (67%), francesos (66%) i el grup d'altres nacionalitats (68%) són els que s'interessen en major proporció, i també declaren més interès els que tenen estudis universitaris (el 76% s'interessa molt o bastant) i els que han cursat batxillerat o Formació Professional (el 63%) que els que tenen estudis primaris (48%). Segons l'ocupació, els professionals i tècnics (78%), el personal administratiu (70%) i els directius, propietaris i comandaments intermedis (68%) són els que declaren més interès.

6.3.- I en general, com qualificaria l'actuació de les següents institucions i organismes d'Andorra?

	Bona	Regular	Dolenta	Ns/nc
Govern	27,2%	51,8%	9,7%	11,4%
Comú de la parròquia on viu	40,8%	40,5%	9,1%	9,6%
Partits polítics	14,6%	36,5%	12,4%	36,4%
Associacions sindicals	11,4%	23,7%	12,7%	52,2%

El primer que destaca d'aquesta pregunta és l'elevada proporció d'enquestats que no han respost en relació a l'actuació dels partits polítics (el 36%) i de les associacions sindicals (el 52%). Aquesta baixa resposta es correspon amb el poc interès declarat en l'anterior pregunta respecte les activitats dels partits polítics i les associacions sindicals. Pel que fa a l'actuació del Govern es qualifica majoritàriament de regular, i respecte l'actuació dels comuns l'opinió està dividida entre els que la qualifiquen de bona i els que la qualifiquen de regular.

6.3.1.- Govern

La majoria de les persones enquestades (52%) consideren que l'actuació del Govern és regular i un 27% considera que és bona, mentre que un 10% la qualifica de dolenta i un 11% no ha respost. Respecte a les respostes d'anys anteriors, s'observa una tendència a la disminució dels que qualifiquen l'actuació del Govern de bona i un lleuger augment dels que la consideren regular i dels que no responen.

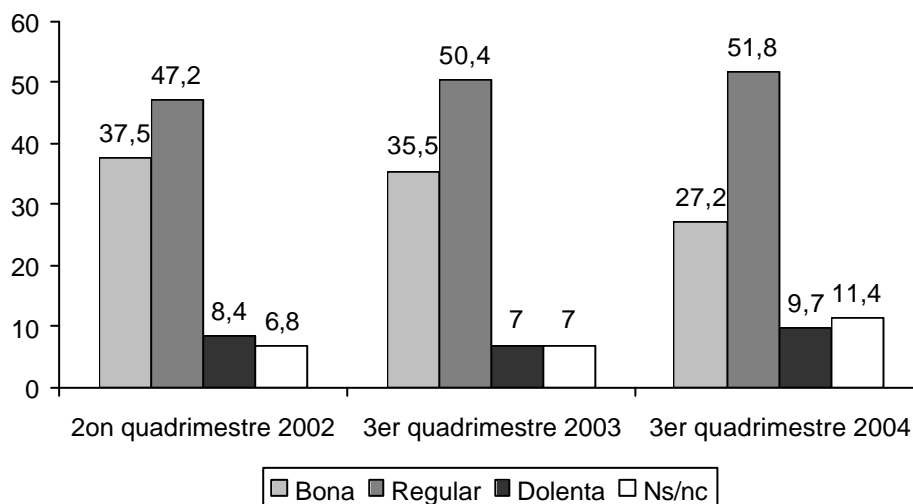

Els homes qualifiquen l'actuació del Govern de bona en major proporció que les dones (el 32% i el 23% respectivament), mentre que les dones diuen en major proporció que és regular (el 53% de les dones, pel 49% dels homes), encara que també són les que menys responen (el 16% de les dones i el 8% dels homes no responen). Les persones de més edat també la qualifiquen de bona en major proporció que els altres grups (el 31% dels majors de 55 anys i al voltant del 26% la resta de grups), i són els que en menor

proporció la consideren dolenta (6%), encara que també són els que menys responen (prop del 19% Ns/nc). En funció de la nacionalitat, els andorrans (30%) i el grup d'altres nacionalitats (32%) són els que consideren en major proporció que l'actuació del Govern és bona, si bé els andorrans són els que la qualifiquen en major proporció de dolenta (el 14%) i els que més han respost (només un 6% no ha contestat). En funció del nivell educatiu, els que tenen estudis universitaris són els que diuen en menor proporció que l'actuació del Govern és bona (el 24%) i són els que més la qualifiquen de regular i dolenta (també són els que més han respost). Segons l'ocupació el personal administratiu (34%), els jubilats (34%) i els estudiants (el 35%) són els que la qualifiquen de bona en major proporció, mentre que els professionals i tècnics són els més crítics (el 18% la considera bona i el 17% dolenta).

6.3.2.- Comú de la seva parròquia

Respecte l'actuació del comú de la parròquia on viu la persona enquestada, l'opinió majoritària està dividida entre els que consideren que és bona (el 41%) i els que la qualifiquen de regular (41%), mentre que un 9% considera que és dolenta i gairebé un 10% no ha respost. En relació a anys anteriors s'observa una tendència a la disminució dels que qualifiquen l'actuació del comú de bona i un augment dels que la qualifiquen de regular.

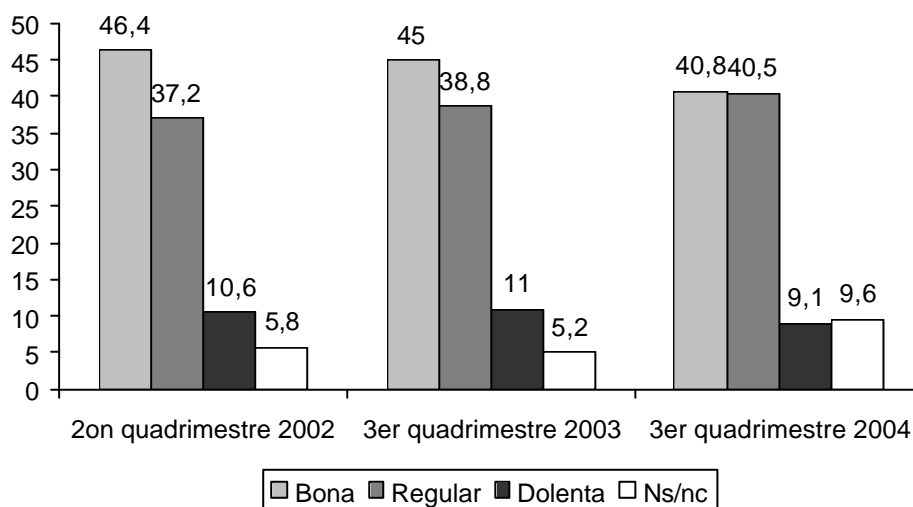

Hi ha més homes (el 44%) que dones (el 38%) que consideren que l'actuació del comú de la seva parròquia és bona, però també hi ha més dones que homes que no responen (un 14% de les dones i un 5% dels homes). En funció de l'edat, tot i que la relació no és significativa, s'observa que el més grans són menys crítics però també responen en menor proporció, i en funció de la nacionalitat, els andorrans (el 42%) i el grup d'altres nacionalitats (45%) són els que amb major proporció la qualifiquen de bona, tot i que els andorrans són els que més responen (5% Ns/nc) mentre que el grup d'altres nacionalitats són els que menys responen (21% Ns/nc). Segons la parròquia de residència, els que viuen a Ordino (61%), Canillo (47%), Escaldes-Engordany (46%) i Sant Julià (42%) són els que en major proporció qualifiquen de bona l'actuació dels respectius comuns, mentre que els residents a Encamp (40%), Andorra la Vella (36%) i

la Massana (33%) són els que diuen amb percentatges inferiors que és bona i en major proporció que és regular. Pel que fa al nivell d'estudis, els que tenen estudis universitaris són els que més diuen que l'actuació del comú és regular (41%) i dolenta (el 12%), i segons l'ocupació, els jubilats (44%), els treballadors de la indústria i la construcció (45%) i el personal administratiu (47%) són els que la qualifiquen de bona en major proporció, mentre que els treballadors del comerç, hoteleria i serveis personals (36%) i els treballadors no qualificats (36%), són els que la consideren bona amb percentatges inferiors.

6.3.3.- Partits polítics

Un 15% de la població enquestada considera que l'actuació dels partits polítics és bona, un 37% la qualifica de regular i un 12% creu que és dolenta, mentre que un 36% no ha respost. Igual que en anteriors Observatoris destaca l'elevada proporció de persones que no responen, tot i que ha disminuït lleugerament.

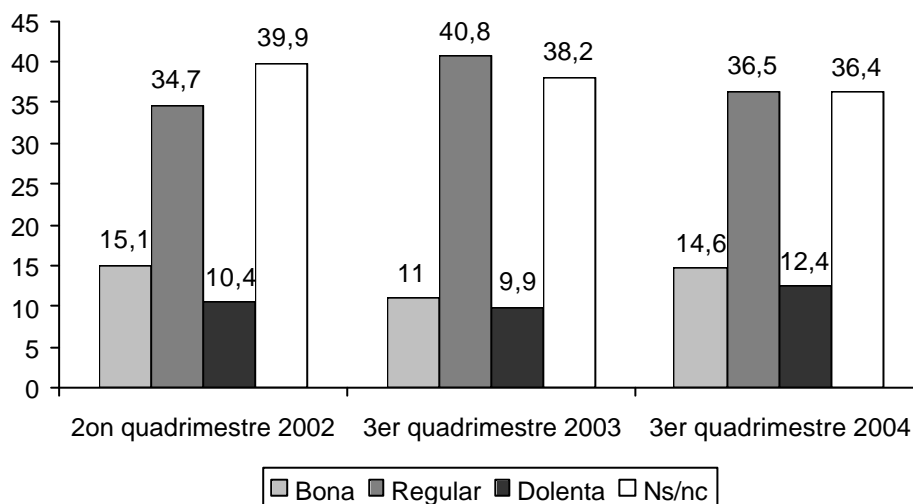

Un 41% de les dones i un 32% dels homes no ha respost, i en funció de l'edat, tot i que no hi ha una relació significativa, s'observa que el grup de més edat és el que menys ha respost (el 40% dels majors de 55 anys). Segons la nacionalitat destaca que els andorrans són els que més han respost (només un 19% no ha contestat), mentre que en la resta de grups la majoria no han respost (el 45% dels espanyols, el 47% dels francesos, el 51% dels portuguesos i el 54% del grup d'altres nacionalitats). També augmenta la proporció de resposta entre els que tenen nivells d'estudis més alts (el 50% dels que tenen estudis primaris no han respost, el 34% dels que tenen estudis secundaris i el 21% dels que tenen estudis universitaris). Segons l'ocupació els grups que no responen en major proporció són les mestresses de casa (51%), els jubilats (44%), els treballadors del comerç, hoteleria i serveis personals (42%) i els treballadors de la indústria i la construcció (41%).

6.3.4.- Associacions sindicals

Un 11% de la població considera que l'actuació dels sindicats és bona, un 24% la qualifica de regular i un 13% considera que és dolenta, però la majoria dels enquestat

(52%) no han respost, proporció que es manté respecte els Observatoris dels anys anteriors.

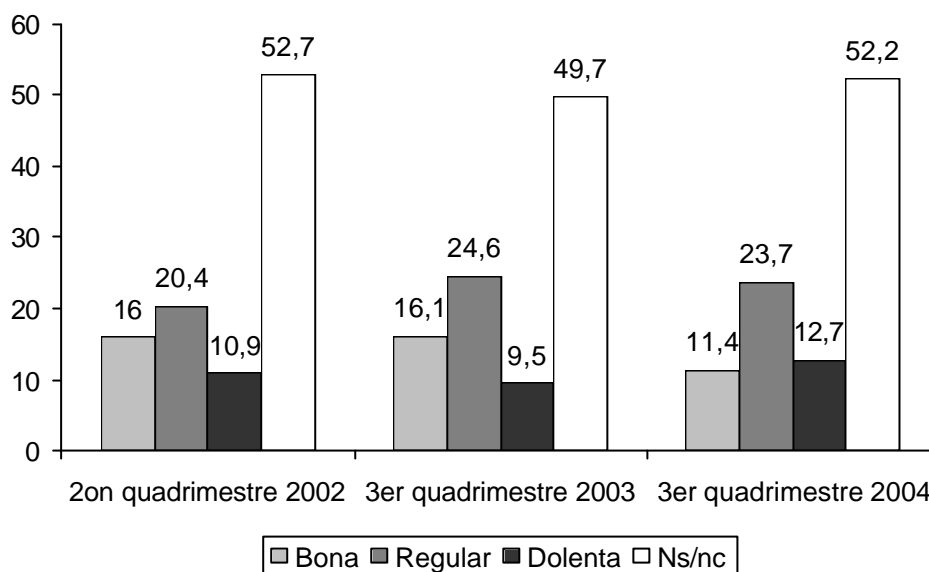

També hi ha més dones (el 58%) que homes (el 46%) que no han respost, i augmenta la proporció de no resposta al passar als grups de més edat (del 44% dels que tenen entre 18 i 24 anys al 62% dels majors de 55 anys). En funció de la nacionalitat, s'observa que el 15% dels andorrans defineixen com a bona l'actuació dels sindicats, prop del 28% pensa que és regular i el 18% diu que és dolenta, mentre que el 40% no ha respost (el percentatge de no resposta en els altres grups és superior: entre el 56% i el 62%). Segons el nivell d'estudis, hi ha més persones que no responen entre els que tenen estudis primaris o inferiors (65%), i en funció de l'ocupació, les mestresses de casa, jubilats, directius, propietaris i comandaments intermedis, treballadors de la indústria i la construcció i treballadors no qualificats són els grups que amb major proporció no han contestat (entre el 53% i el 69%). Segons el sector d'ocupació (entre els ocupats) destaca que els treballadors de l'Administració pública són els que han respost en major proporció (només un 33% no ha contestat), i també diuen en major proporció que l'actuació dels sindicats és positiva (21%), resultat més significatiu si es té en compte que els sindicats de l'Administració pública són els que tenen més afiliats.

7.- ANNEXOS

7.1.- Valor estadístic i significació estadística dels resultats.

Per interpretar correctament els resultats d'una enquesta cal tenir en compte que són estimacions fetes a partir d'una mostra extreta de la població total i que el seu valor està afectat per l'error de mostreig. Així, la seva exactitud depèn de tres factors:

- La mida de la mostra (o de la part de la mostra analitzada): per una mateixa població, en les mostres amb més persones enquestades, el marge de desviació de la mostra envers la població és més petit.
- La variància de la població: expressada en termes probabilístics, refereix a les proporcions de distribució bipolar d'un factor en la població. La variància màxima es dona quan aquesta distribució és equiprobable ($p=50\%$ i $q=50\%$). Aleshores, l'error estadístic de la mostra és més gran.
- El nivell de confiança que s'estableix: a nivells de confiança més restrictius (nivells més alts) el marge d'error estadístic és més gran.

Marges d'error al nivell de confiança del 95,5 %

Mida de la mostra	Percentatges observats ($p + q = 100$)				
	10 % o 90 %	20 % o 80 %	30 % o 70 %	40 % o 60 %	50 %
250	3,8	5,0	5,8	6,2	6,3
500	2,7	3,6	4,1	4,4	4,5
1000	1,9	2,6	2,9	3,1	3,2
1500	1,6	2,1	2,4	2,5	2,6

Per exemple, en una mostra de 500 persones que responen a una pregunta, en el cas més desfavorable que el resultat sigui del 50 %, i establint el nivell de confiança del 95,5 %, el marge estadístic és +/- 4,5 % sobre l'esmentat 50 % observat. Això significa que el resultat per la població total es troba en una forquilla entre el 45,5 % i el 54,5 %.

Així doncs, els percentatges observats són vàlids dins els límits dels marges d'error estadístic sempre que es refereixen a tota la mostra, mentre que si només es considera una part de la mostra analitzada el marge d'error augmentaria.

Per una altra part, al creuar les diferents variables⁷ (en les taules de contingència) interessa saber com es distribueix una variable (la que es vol explicar o dependent, perquè se suposa que depèn d'una altra variable) en les diferents categories de l'altra variable (independent o explicativa), per establir quina relació hi ha entre aquestes dues variables, és a dir, si hi ha associació entre les variables o si són independents. Hi ha associació entre dues variables quan la distribució dels valors d'una variable (dependent) canvia en les diferents categories de l'altra variable (independent) amb un nivell suficient de correlació, i hi ha independència quan la distribució dels valors de la variable dependent no varien en les diferents categories de la variable independent, o ho

⁷ característiques de les persones enquestades que representen aspectes que les diferencien, com per exemple l'edat, el nivell d'estudis, les seves opinions, etc.

fa a un nivell de correlació molt baix. Les proves estadístiques realitzades indiquen si hi ha associació entre les variables o si degut a l'error de la mostra les diferències en la distribució dels valors no són significatives (i per tant no podem entendre que hi ha una associació rellevant).

Per exemple, en moltes taules s'observen diferències en els percentatges en les respostes a una qüestió entre homes i dones o entre els diferents grups d'edat, però si els resultats de les proves estadístiques realitzades no són significatius vol dir que no es pot provar que el gènere o l'edat de les persones sigui la causa d'aquestes diferències (no es poden considerar el gènere o l'edat com a factors explicatius d'aquestes diferències), tot i les tendències apuntades en la mostra donada.

Cal remarcar, finalment, que aquesta associació –quan es dona– és merament estadística, i per tant requereix una interpretació posterior a l'hora d'establir eventuais mecanismes de causalitat, per exemple.

7.2.- Classificació d'ocupacions pel mercat laboral andorrà

Grup 1: directius, propietaris i comandaments intermedis:

Directius i alts càrrecs d'administracions públiques i d'empreses privades: Poder executiu i legislatiu i Direcció de les Administracions Públiques, Direcció d'Organitzacions.

Propietaris i gerents d'hoteleria, comerç, agricultura i altres empreses.

Comandaments intermedis d'empreses del sector serveis, comerç, financer...

Grup 2: professionals i tècnics, científics i intel·lectuals:

Professions associades a titulacions universitàries de 1er, 2on i 3er cicle en ciències pures i enginyeria, ciències naturals, sanitat, ensenyament.

Professionals del dret, organització d'empreses, ciències socials i humanes, escriptors, artistes.. i altres professions associades a titulacions universitàries de 1er, 2on i 3er cicle.

Tècnics en ciències físiques, químiques i enginyeria, ciències naturals i sanitat, educació infantil, professionals de suport en operacions financeres i comercials, professionals de suport en gestió administrativa.

Grup 3: personal administratiu i similars ("coll blanc):

Empleats en serveis comptables, financers i de serveis de recolzament a la producció i al transport.

Empleats de biblioteca, serveis de correus i assimilats, auxiliars administratius amb o sense atenció al públic.

Empleats en tracte directe amb el públic en agències de viatges, recepcionistes i telefonistes, caixers...

Grup 4: treballadors qualificats i semiqualicats de comerç, hoteleria i restauració, serveis personals i de protecció:

Venedors, dependents de comerç i assimilats.

Treballadors de serveis de restauració (cambrers, cuiners, barmans...).

Treballadors de serveis personals (auxiliars d'infermeria, treballadors que es dediquen a tenir cura de persones, perruquers, especialistes en tractaments de bellesa, treballadors que atenen passatgers, majordoms i similars).



Treballadors dels serveis protecció i seguretat (policies, bombers, guàrdies jurats i personal de seguretat privada)

Grup 5: artesans i treballadors qualificats i semiqualicats d'activitats agràries, indústria i construcció:

Treballadors qualificats i semiqualicats d'activitats agrícoles.

Treballadors qualificats i semiqualicats de la indústria manufacturera.

Treballadors en obres estructurals de construcció i acabats de construcció (paletes, pintors, electricistes, fusters, lampistes)

Altres treballadors qualificats i semiqualicats: ferrers, soldadors, mecànics, vidriers, etc.

Treballadors de les indústries d'arts gràfiques, tèxtil, elaboració d'aliments, ebenistes i altres artesans.

Conductors de vehicles de transport urbà o per carretera.

Grup 6: treballadors no qualificats:

Treballadors no qualificats dels serveis (comerç, personal de neteja, conserges...).

Treballadors no qualificats de la indústria i la construcció (peons d'indústries manufacturera i del transport, manobres,...).

Treballadors agrícoles no qualificats (temporers, peons....)

Grup 7: jubilats

Grup 8: mestresses de casa

Grup 9: estudiants (i altres inactius i no ocupats)

7.3.-Desglossament de problemes (3 principals problemes d'Andorra)

	Casos	Percentatge
Trànsit	663	74,5%
Trànsit	552	62,0%
Molta circulació (Caos circulatori)	107	12,1%
Els agents de circulació	2	0,2%
Deficiència de l'agència de mobilitat	2	0,2%
Manca d'Aparcaments	36	4,0%
Manca d'aparcaments	35	3,9%
Aparcaments cars	1	0,1%
Infraestructures i equipaments	112	12,6%
Masses obres al carrer	70	7,9 %
Falta de carreteres, túnels, ponts	10	1,2%
Infraestructures en mal estat	10	1,2%
Netejar les carreteres a l'hivern	1	0,1%
Comunicacions difícils	2	0,2%
Manquen infraestructures	3	0,3%
Manquen zones verdes	2	0,2%
Manquen parcs infantils	6	0,7%
Comunicacions amb l'exterior	2	0,2%
Vorerres estretes o en mal estat	4	0,4%
Manca d'infraestructures per minusvàlids	1	0,1%
Han tret la parada de Valira Nova de pujada	1	0,1%
Transport públic	37	4,1%
Transport públic deficient	31	3,4%
Poc transport públic	5	0,6%
Transport públic massa car	1	0,1%
Vivenda cara	406	45,5%
Vivenda cara	270	30,3%
Lloguers cars	130	14,4%
Vivendes de compra cares	2	0,4 %
Manca d'habitatge	2	0,2%
No hi ha vivendes socials	2	0,2%
Salaris baixos	89	9,9%
Salaris baixos	88	9,8%
Salari mínim baix	1	0,1%
Nivell de vida car	265	29,7%
Cistella de la compra cara : alimentació, productes higiene, etc.	42	4,7%
Nivell de vida car	220	24,7%
Preu de la roba	1	0,1%
	2	0,2%
Vida molt cara per l'euro		
Treball i Condicions de treball	39	4,3%

Treball i condicions de treball	4	0,4%
Dificultat per trobar feina	6	0,7%
Moltes hores de feina	13	1,5%
Manca de sindicació	1	0,1%
Reglament laboral ineficient	4	0,4%
Inseguretat laboral	5	0,6%
No hi ha assegurança d'atur	1	0,1%
Retall de les hores extres per part de la nova llei	1	0,1%
Treballs poc variats	1	0,1%
Poques festes laborals	1	0,1%
Explotació dels treballadors	1	0,1%
Manca d'associacions col·lectives	1	0,1%
Problemes dels immigrants	25	2,9%
Problemes de papers per part dels residents	1	0,1%
Manca d'atenció als immigrants per part de Govern	1	0,1%
Dificultats per obtenir el permís de treball	2	0,3%
Manca de drets per part dels immigrants	2	0,2%
Poca facilitat per aconseguir el passaport andorrà	3	0,4%
No hi ha cap pla d'acollida per als immigrants	2	0,2%
Discriminació als estrangers per treballar a Govern	1	0,1%
Societat tancada	2	0,2%
Què només el català sigui obligatori	2	0,2%
Racisme i/o envers als de fora	7	0,9%
La major part de la població no vota	2	0,2%
Educació en general	30	3,4%
Educació en general	2	0,2%
Poca qualitat de l'ensenyament en les escoles	2	0,2%
Manca d'estudis reglats a Andorra :universitaris, FP, postgraus...	8	0,9%
Massificació de les aules als col·legis	1	0,1%
Manca de beques	2	0,1%
Els diferents sistemes educatius van a la seva	1	0,1%
Moltes vacances escolars	1	0,1%
Manca d'oferta educativa	2	0,3%
Manca d'interès públic en relació a l'ensenyament secundari	1	0,1%
Manca de places a l'escoles, sobretot a l'andorrana	2	0,3%
Transport escolar deficient	3	0,3%
Pocs ajudants al transport escolar	2	0,3%
Menjador escolar car	1	0,1%
Manca d'ajudes pels desplaçaments a l'exterior	1	0,1%
Horari per anar a l'escola al Pas de la Casa	1	0,1%
Els llibres de text són mol cars	1	0,1%
Guarderies	17	1,9%
Manca de guarderies	13	1,5%
Guarderies cares	1	0,1%
Horari limitat de les guarderies	3	0,3%

Joventut	18	2,0%
Joventut en general	2	0,3%
Manca d'ajudes per emancipar-se	4	0,4%
Delinqüència juvenil	3	0,3%
El jovent fa el que vol	1	0,1%
El jovent no vol estudiar ni treballar	5	0,6%
Els nens estan sols al carrer	1	0,1 %
Manca de sortides professionals per als joves	1	0,1%
La joventut i les drogues i l'alcohol	1	0,1%
Polítiques socials , prestacions i pensions	60	6,8%
Pensions baixes	20	2,3%
Cobertura de la Cass insuficient , només 75%	8	0,9%
Polítiques socials poc desenvolupades	17	1,9%
Manca d'ajudes familiars	1	0,1%
Cass	4	0,5%
Casa pairal en millors condicions	1	0,1%
Ajudes a les persones grans	2	0,3%
Pagament als metges anticipadament	2	0,2%
Moltes diferències socials	1	0,1%
Deficiències de tipus social	1	0,1%
Pensions d'invalidesa molt baixes	1	0,1%
Manca d'activitats per a la gent gran	2	0,2%
Sanitat	8	0,9%
Sanitat deficient	3	0,3%
Manquen metges (generalistes i especialitzats)	4	0,5%
Esperes molt llargues a les consultes mèdiques	1	0,1%
Medi ambient	66	7,4%
Contaminació	31	3,5%
No preservació del medi ambient	16	1,8%
Manca de contenidors per reciclar paper, plàstic.	1	0,1%
Manquen depuradores	2	0,2%
Es caça molt a prop de la població	1	0,1%
Poca neteja als carrers	6	0,7%
Forn incinerador	2	0,2%
Contaminació acústica	6	0,7%
Poc civisme a l'hora de llençar les escombreries	1	0,1%
Problemes socials	16	1,8%
Droga	4	0,5%
Inseguretat ciutadana	7	0,8%
Moltes desigualtats socials	2	0,2%
Pobresa amagada	1	0,1%
Manca de natalitat al país	2	0,2%
Creixement desordenat	65	7,3%
Política urbanística dolenta	3	0,3%
Massa construcció	54	6,1%
Massa gent	2	0,3%
Llei d'urbanisme deficient	2	0,2%

Es necessari un creixement sostenible	4	0,4%
Economia	9	1,0%
Situació econòmica i el seu futur	3	0,4%
Masses comerços i supermercats	1	0,1%
Atenció al client dolenta	2	0,2%
Manca amplitud horària del comerç	1	0,1%
Manca diversificació de l'economia	1	0,1%
Les duanes	1	0,1%
Turisme	23	2,5%
Turisme de poca qualitat	1	0,2%
Al turisme no se'l tracta bé	6	0,7%
Turisme decreix	13	1,3%
Massa turisme	2	0,2%
Manca de promoció turística	1	0,1%
Manca de mà d'obra	13	1,5%
Manca mà d'obra	1	0,1%
Mà d'obra poc qualificada	11	1,3 %
Manca de personal als comerços	1	0,1%
Integració al país dels immigrants	11	1,3%
Integració al país dels immigrants	11	1,3%
Pèrdua d'identitat	36	4,0%
Molta immigració	9	1,0%
Pèrdua d'identitat andorrana	1	0,1%
No es parla català de manera generalitzada	23	2,6%
Falta d'integració per no parlar el català	2	0,2%
S'està perdent el català	1	0,1%
Qualitat de vida	55	6,1%
Manca de qualitat de vida en general	4	0,4%
Manca de temps lliure	1	0,1%
Manca de llocs de diversió i serveis lúdics pels joves	7	0,8%
Horari incompatible amb la família	7	0,8%
Manquen mesures per comptabilitzar vida familiar i laboral	2	0,3%
Poca vida social	3	0,4%
Manca d'oferta cultural i locals d'oci	27	3,0%
Horari de treball incompatible amb l'horari escolar	1	0,1%
Molt estrès	2	0,2%
Política andorrana	28	3,1%
Poca protecció als andorrans	1	0,1%
Manca projecte polític	1	0,1%
No hi ha alternativa política (tot és de dretes)	1	0,1%
Mal funcionament de la política andorrana	9	1,0%
Desinformació per part de govern a la població	2	0,2%
Mal funcionament del Govern	3	0,4%
Lleis poc definides	2	0,2%
Manca un projecte de país	3	0,4%
Manca d'ajudes a l'esport	2	0,2%

Manca de coordinació entre el govern i els comuns	1	0,1%
Dificultat d'adaptació amb Europa	3	0,3%
Funcionament de les administracions	12	1,3%
Mal funcionament de la justícia	3	0,3%
Impostos cars	2	0,2%
L'administració és lenta	2	0,2%
Massa burocràcia	1	0,1%
Manca d'informació comunal	1	0,1%
Falten oficines per fer reclamacions	1	0,1%
Impostos previstos pel govern	2	0,3%
Valors	10	1,1%
Manca d'ordre, disciplina i respecte	3	0,4%
Manquen relacions més humanes	1	0,1%
La justícia no funciona gaire bé	1	0,1%
Societat molt consumista	2	0,2%
Poc respecte dels uns cap els altres	2	0,2%
Massa consum	1	0,1%
Altres	14	1,6%
Els gossos embruten els carrers	3	0,3%
Televisió poc objectiva	2	0,3%
El servei de Sta és dolent	2	0,2%
Abandonaments d'animals	2	0,3%
Discriminació de la gent del Pas de la Casa	1	0,1%
Ajudes a les comunitats de veïns	1	0,1%
Temps d'espera als bancs	1	0,1%
Es condueix molt ràpid	1	0,1%
Forfaits gratuïts	1	0,1%
Cap	35	4,0%
Ns/nc	4	0,4%

TAULES

Taula 3.6

		Ha utilitzat un ordinador en els darrers tres mesos?			Total
		Sí	No	Ns/nc	Base
Total		57,3%	42,6%	,1%	891
Sexe	Home	65,6%	34,4%	,0%	452
	Dona	48,7%	51,1%	,2%	439
Edat agrupada	De 18 a 24 anys	87,7%	12,3%	,0%	84
	De 25 a 39 anys	73,2%	26,8%	,0%	306
	De 40 a 54 anys	58,5%	41,5%	,0%	268
	Més de 55 anys	24,0%	75,6%	,4%	233
Nacionalitat	Andorrana	72,6%	27,4%	,0%	332
	Espanyola	49,5%	50,2%	,3%	357
	Francesa	65,6%	34,4%	,0%	52
	Portuguesa	29,3%	70,7%	,0%	113
	Altres	67,7%	32,3%	,0%	38
Nivell d'estudis	Estudis primaris o sense estudis	25,3%	74,4%	,3%	299
	Batxillerat o formació professional	64,3%	35,7%	,0%	397
	Estudis Universitaris	92,0%	8,0%	,0%	195
Ocupació actual	Directius, propietaris i comandaments intermedis	73,6%	26,4%	,0%	89
	Professionals, tècnics i similars	93,8%	6,2%	,0%	108
	Personal administratiu i similars	96,0%	4,0%	,0%	113
	Treballadors del comerç, hosteleria i serveis personals	62,2%	37,8%	,0%	152
	Treballadors de la indústria, construcció i servei primari	48,8%	51,2%	,0%	97
	Treballadors no qualificats	24,9%	75,1%	,0%	98
	Jubilats	13,8%	86,2%	,0%	126
	Mestresses de casa	32,0%	66,4%	1,6%	58
	Estudiants i altres situacions	74,2%	25,8%	,0%	40

Taula 3.8

		S'ha connectat a internet en els darrers tres mesos?			Total
		Sí	No	Ns/nc	Base
Total		50,9%	49,0%	,1%	891
Sexe	Home	59,8%	40,2%	,0%	452
	Dona	41,6%	58,2%	,2%	439
Edat agrupada	De 18 a 24 anys	78,8%	21,2%	,0%	84
	De 25 a 39 anys	68,7%	31,3%	,0%	306
	De 40 a 54 anys	48,2%	51,8%	,0%	268
	Més de 55 anys	20,3%	79,3%	,4%	233
Nacionalitat	Andorrana	65,5%	34,5%	,0%	332
	Espanyola	43,1%	56,7%	,3%	357
	Francesa	58,4%	41,6%	,0%	52
	Portuguesa	23,4%	76,6%	,0%	113
	Altres	67,7%	32,3%	,0%	38
Nivell d'estudis	Estudis primaris o sense estudis	20,7%	79,0%	,3%	299
	Batxillerat o formació professional	54,1%	45,9%	,0%	397
	Estudis Universitaris	90,6%	9,4%	,0%	195
Ocupació actual	Directius, propietaris i comandaments intermedis	63,9%	36,1%	,0%	89
	Professionals, tècnics i similars	89,2%	10,8%	,0%	108
	Personal administratiu i similars	86,3%	13,7%	,0%	113
	Treballadors del comerç, hosteleria i serveis personals	49,1%	50,9%	,0%	152
	Treballadors de la indústria, construcció i servei primari	46,3%	53,7%	,0%	97
	Treballadors no qualificats	23,7%	76,3%	,0%	98
	Jubilats	12,3%	87,7%	,0%	126
	Mestresses de casa	27,1%	71,3%	1,6%	58
	Estudiants i altres situacions	63,8%	36,2%	,0%	40

Taula 3.10

		Amb quina freqüència s'hi connecta?					Total
		Cada dia (6-7 dies setmana)	3-5 dies per setmana	1-2 dies per setmana	Alguna vegada al mes	ns/nc	Base
Total		48,4%	18,9%	23,5%	8,6%	,6%	453
Sexe	Home	53,9%	20,2%	19,4%	6,5%	,0%	270
	Dona	40,3%	16,8%	29,7%	11,7%	1,6%	183
Edat agrupada	De 18 a 24 anys	48,8%	15,6%	26,6%	9,0%	,0%	66
	De 25 a 39 anys	51,2%	18,3%	21,1%	8,7%	,7%	210
	De 40 a 54 anys	48,9%	22,2%	21,8%	6,0%	1,1%	129
	Més de 55 anys	33,7%	16,9%	35,1%	14,3%	,0%	47
Nacionalitat	Andorrana	49,2%	19,0%	22,0%	9,8%	,0%	217
	Espanyola	44,3%	20,0%	26,0%	8,3%	1,4%	154
	Francesa	49,4%	24,9%	19,0%	4,4%	2,3%	30
	Portuguesa	39,6%	17,4%	32,4%	10,5%	,0%	26
	Altres	73,7%	5,4%	18,1%	2,8%	,0%	25
Nivell d'estudis	Estudis primaris o sense estudis	36,2%	16,6%	28,0%	16,9%	2,3%	62
	Batxillerat o formació professional	45,5%	21,5%	23,1%	9,5%	,3%	215
	Estudis Universitaris	56,2%	16,4%	22,5%	4,5%	,4%	176
Ocupació actual	Directius, propietaris i comandaments intermedis	61,3%	22,4%	11,7%	4,6%	,0%	57
	Professionals, tècnics i similars	50,8%	22,9%	19,1%	6,4%	,7%	96
	Personal administratiu i similars	51,9%	17,1%	16,9%	13,4%	,7%	98
	Treballadors del comerç, hosteleria i serveis personals	51,3%	12,1%	28,7%	7,9%	,0%	74
	Treballadors de la indústria, construcció i servei primari	18,7%	36,2%	29,9%	15,3%	,0%	45
	Treballadors no qualificats	51,6%	,0%	37,3%	11,1%	,0%	23
	Jubilats	46,4%	9,9%	37,8%	6,0%	,0%	15
	Mestresses de casa	33,3%	19,6%	37,9%	4,6%	4,6%	16
	Estudiants i altres situacions	49,7%	14,1%	33,4%	,0%	2,8%	26

Taula 3.11

		Els dies que es connecta a internet, quan temps està connectat aproximadament?					Total
		Menys d'una hora	1 hora	Entre 1 i 2 hores	Més de 2 hores	Ns/Nc	Base
Total		36,6%	31,7%	16,3%	13,7%	1,7%	452
Sexe	Home	35,7%	31,2%	16,6%	15,1%	1,5%	270
	Dona	38,0%	32,5%	16,0%	11,5%	2,0%	182
Edat agrupada	De 18 a 24 anys	19,4%	35,5%	20,0%	25,1%	,0%	66
	De 25 a 39 anys	38,4%	28,3%	18,3%	13,6%	1,3%	210
	De 40 a 54 anys	36,8%	36,7%	14,1%	8,6%	3,8%	129
	Més de 55 anys	52,0%	27,9%	8,4%	11,7%	,0%	47
Nacionalitat	Andorrana	37,4%	32,6%	18,4%	10,6%	1,0%	217
	Espanyola	39,6%	29,5%	13,4%	14,4%	3,1%	153
	Francesa	25,5%	37,7%	18,0%	18,9%	,0%	30
	Portuguesa	43,9%	26,1%	12,6%	17,4%	,0%	26
	Altres	16,8%	36,2%	18,6%	25,6%	2,8%	25
Nivell d'estudis	Estudis primaris o sense estudis	42,7%	26,1%	14,9%	13,9%	2,3%	62
	Batxillerat o formació professional	36,6%	29,6%	17,3%	14,6%	1,9%	215
	Estudis Universitaris	34,4%	36,3%	15,7%	12,5%	1,2%	176
Ocupació actual	Directius, propietaris i comandaments intermedis	37,0%	32,0%	8,4%	17,9%	4,6%	57
	Professionals, tècnics i similars	32,6%	37,5%	16,1%	13,7%	,0%	96
	Personal administratiu i similars	40,3%	32,2%	14,9%	11,9%	,7%	97
	Treballadors del comerç, hosteleria i serveis personals	33,2%	27,5%	17,3%	20,2%	1,9%	74
	Treballadors de la indústria, construcció i servei primari	49,6%	24,0%	23,6%	2,8%	,0%	45
	Treballadors no qualificats	31,0%	35,0%	28,2%	5,8%	,0%	23
	Jubilats	62,2%	21,9%	,0%	15,9%	,0%	15
	Mestresses de casa	34,7%	37,8%	4,6%	9,2%	13,7%	16
	Estudiants i altres situacions	14,1%	31,2%	30,4%	21,5%	2,8%	26

Taula 3.12.1

		Ha utilitzat en aquests darrers tres mesos el correu electrònic?			Total
		Sí	No	Ns/nc	Base
Total		85,5%	14,3%	,2%	453
Sexe	Home	86,2%	13,8%	,0%	270
	Dona	84,5%	15,1%	,4%	183
Edat agrupada	De 18 a 24 anys	85,5%	14,5%	,0%	66
	De 25 a 39 anys	86,4%	13,6%	,0%	210
	De 40 a 54 anys	85,9%	13,5%	,6%	129
	Més de 55 anys	80,5%	19,5%	,0%	47
Nacionalitat	Andorrana	89,8%	10,2%	,0%	217
	Espanyola	80,3%	19,2%	,5%	154
	Francesa	90,1%	9,9%	,0%	30
	Portuguesa	66,2%	33,8%	,0%	26
	Altres	94,6%	5,4%	,0%	25
Nivell d'estudis	Estudis primaris o sense estudis	72,5%	26,4%	1,2%	62
	Batxillerat o formació professional	81,3%	18,7%	,0%	215
	Estudis Universitaris	95,2%	4,8%	,0%	176
Ocupació actual	Directius, propietaris i comandaments intermedis	89,2%	10,8%	,0%	57
	Professionals, tècnics i similars	95,1%	4,9%	,0%	96
	Personal administratiu i similars	90,0%	10,0%	,0%	98
	Treballadors del comerç, hosteleria i serveis personals	81,4%	18,6%	,0%	74
	Treballadors de la indústria, construcció i servei primari	65,2%	34,8%	,0%	45
	Treballadors no qualificats	78,1%	21,9%	,0%	23
	Jubilats	74,2%	25,8%	,0%	15
	Mestresses de casa	75,8%	24,2%	,0%	16
	Estudiants i altres situacions	92,0%	5,2%	2,8%	26

Taula 3.12.2

		En aquests darrers tres mesos ha fet cursos o estudis per internet?			Total
		Sí	No	Ns/nc	Base
Total		10,2%	89,6%	,2%	453
Sexe	Home	9,0%	91,0%	,0%	270
	Dona	12,0%	87,6%	,4%	183
Edat agrupada	De 18 a 24 anys	1,4%	98,6%	,0%	66
	De 25 a 39 anys	15,5%	84,5%	,0%	210
	De 40 a 54 anys	9,2%	90,2%	,6%	129
	Més de 55 anys	2,0%	98,0%	,0%	47
Nacionalitat	Andorrana	13,0%	87,0%	,0%	217
	Espanyola	7,9%	91,6%	,5%	154
	Francesa	4,1%	95,9%	,0%	30
	Portuguesa	5,2%	94,8%	,0%	26
	Altres	13,2%	86,8%	,0%	25
Nivell d'estudis	Estudis primaris o sense estudis	10,6%	88,2%	1,2%	62
	Batxillerat o formació professional	6,7%	93,3%	,0%	215
	Estudis Universitaris	14,4%	85,6%	,0%	176
Ocupació actual	Directius, propietaris i comandaments intermedis	9,9%	90,1%	,0%	57
	Professionals, tècnics i similars	18,0%	82,0%	,0%	96
	Personal administratiu i similars	14,0%	86,0%	,0%	98
	Treballadors del comerç, hosteleria i serveis personals	7,1%	92,9%	,0%	74
	Treballadors de la indústria, construcció i servei primari	,0%	100,0%	,0%	45
	Treballadors no qualificats	8,5%	91,5%	,0%	23
	Jubilats	,0%	100,0%	,0%	15
	Mestresses de casa	9,2%	90,8%	,0%	16
	Estudiants i altres situacions	3,7%	93,5%	2,8%	26

Taula 3.12.3

		En aquests darrers tres mesos ha utilitzat internet per enviar fitxers?			Total
		Sí	No	Ns/nc	Base
Total		41,1%	58,7%	,2%	453
Sexe	Home	44,7%	55,3%	,0%	270
	Dona	35,9%	63,7%	,4%	183
Edat agrupada	De 18 a 24 anys	52,0%	48,0%	,0%	66
	De 25 a 39 anys	40,5%	59,5%	,0%	210
	De 40 a 54 anys	43,1%	56,4%	,6%	129
	Més de 55 anys	23,4%	76,6%	,0%	47
Nacionalitat	Andorrana	46,4%	53,6%	,0%	217
	Espanyola	37,3%	62,2%	,5%	154
	Francesa	37,4%	62,6%	,0%	30
	Portuguesa	28,7%	71,3%	,0%	26
	Altres	36,3%	63,7%	,0%	25
Nivell d'estudis	Estudis primaris o sense estudis	22,8%	76,0%	1,2%	62
	Batxillerat o formació professional	37,8%	62,2%	,0%	215
	Estudis Universitaris	51,7%	48,3%	,0%	176
Ocupació actual	Directius, propietaris i comandaments intermedis	50,7%	49,3%	,0%	57
	Professionals, tècnics i similars	50,7%	49,3%	,0%	96
	Personal administratiu i similars	49,2%	50,8%	,0%	98
	Treballadors del comerç, hosteleria i serveis personals	34,1%	65,9%	,0%	74
	Treballadors de la indústria, construcció i servei primari	14,4%	85,6%	,0%	45
	Treballadors no qualificats	14,9%	85,1%	,0%	23
	Jubilats	36,4%	63,6%	,0%	15
	Mestresses de casa	22,9%	77,1%	,0%	16
	Estudiants i altres situacions	58,3%	38,9%	2,8%	26

Taula 3.12.4

		Ha utilitzat internet en aquests darrers tres mesos per buscar informació de notícies i actualitat?			Total
		Sí	No	Ns/nc	Base
Total		84,9%	15,0%	,2%	453
Sexe	Home	85,5%	14,5%	,0%	270
	Dona	84,0%	15,6%	,4%	183
Edat agrupada	De 18 a 24 anys	85,3%	14,7%	,0%	66
	De 25 a 39 anys	86,1%	13,9%	,0%	210
	De 40 a 54 anys	86,5%	13,0%	,6%	129
	Més de 55 anys	74,7%	25,3%	,0%	47
Nacionalitat	Andorrana	86,6%	13,4%	,0%	217
	Espanyola	82,0%	17,6%	,5%	154
	Francesa	77,4%	22,6%	,0%	30
	Portuguesa	92,5%	7,5%	,0%	26
	Altres	88,9%	11,1%	,0%	25
Nivell d'estudis	Estudis primaris o sense estudis	78,8%	20,1%	1,2%	62
	Batxillerat o formació professional	85,2%	14,8%	,0%	215
	Estudis Universitaris	86,6%	13,4%	,0%	176
Ocupació actual	Directius, propietaris i comandaments intermedis	92,7%	7,3%	,0%	57
	Professionals, tècnics i similars	82,9%	17,1%	,0%	96
	Personal administratiu i similars	84,4%	15,6%	,0%	98
	Treballadors del comerç, hosteleria i serveis personals	89,7%	10,3%	,0%	74
	Treballadors de la indústria, construcció i servei primari	73,8%	26,2%	,0%	45
	Treballadors no qualificats	80,0%	20,0%	,0%	23
	Jubilats	90,1%	9,9%	,0%	15
	Mestresses de casa	81,6%	18,4%	,0%	16
	Estudiants i altres situacions	86,1%	11,1%	2,8%	26

Taula 3.12.5

		Ha utilitzat en aquests darrers tres mesos serveis de banca electrònica?			Total
		Sí	No	Ns/nc	Base
Total		33,7%	66,1%	,2%	453
Sexe	Home	38,0%	62,0%	,0%	270
	Dona	27,4%	72,2%	,4%	183
Edat agrupada	De 18 a 24 anys	16,2%	83,8%	,0%	66
	De 25 a 39 anys	33,7%	66,3%	,0%	210
	De 40 a 54 anys	45,3%	54,2%	,6%	129
	Més de 55 anys	26,6%	73,4%	,0%	47
Nacionalitat	Andorrana	34,5%	65,5%	,0%	217
	Espanyola	33,4%	66,1%	,5%	154
	Francesa	31,5%	68,5%	,0%	30
	Portuguesa	26,7%	73,3%	,0%	26
	Altres	38,3%	61,7%	,0%	25
Nivell d'estudis	Estudis primaris o sense estudis	14,4%	84,4%	1,2%	62
	Batxillerat o formació professional	33,0%	67,0%	,0%	215
	Estudis Universitaris	41,3%	58,7%	,0%	176
Ocupació actual	Directius, propietaris i comandaments intermedis	61,4%	38,6%	,0%	57
	Professionals, tècnics i similars	45,0%	55,0%	,0%	96
	Personal administratiu i similars	34,1%	65,9%	,0%	98
	Treballadors del comerç, hosteleria i serveis personals	29,3%	70,7%	,0%	74
	Treballadors de la indústria, construcció i servei primari	14,6%	85,4%	,0%	45
	Treballadors no qualificats	6,0%	94,0%	,0%	23
	Jubilats	29,7%	70,3%	,0%	15
	Mestresses de casa	13,8%	86,2%	,0%	16
	Estudiants i altres situacions	11,1%	86,1%	2,8%	26

Taula 3.12.6

		Ha utilitzat internet en aquests darrers tres mesos per a la compra de productes o serveis?			Total
		Sí	No	Ns/nc	Base
Total		22,1%	77,7%	,2%	453
Sexe	Home	24,3%	75,7%	,0%	270
	Dona	18,9%	80,7%	,4%	183
Edat agrupada	De 18 a 24 anys	13,3%	86,7%	,0%	66
	De 25 a 39 anys	20,8%	79,2%	,0%	210
	De 40 a 54 anys	29,6%	69,9%	,6%	129
	Més de 55 anys	20,1%	79,9%	,0%	47
Nacionalitat	Andorrana	21,1%	78,9%	,0%	217
	Espanyola	21,8%	77,7%	,5%	154
	Francesa	23,6%	76,4%	,0%	30
	Portuguesa	8,4%	91,6%	,0%	26
	Altres	45,5%	54,5%	,0%	25
Nivell d'estudis	Estudis primaris o sense estudis	17,7%	81,1%	1,2%	62
	Batxillerat o formació professional	17,4%	82,6%	,0%	215
	Estudis Universitaris	29,5%	70,5%	,0%	176
Ocupació actual	Directius, propietaris i comandaments intermedis	31,4%	68,6%	,0%	57
	Professionals, tècnics i similars	27,6%	72,4%	,0%	96
	Personal administratiu i similars	16,7%	83,3%	,0%	98
	Treballadors del comerç, hosteleria i serveis personals	18,9%	81,1%	,0%	74
	Treballadors de la indústria, construcció i servei primari	23,3%	76,7%	,0%	45
	Treballadors no qualificats	22,6%	77,4%	,0%	23
	Jubilats	24,5%	75,5%	,0%	15
	Mestresses de casa	10,5%	89,5%	,0%	16
	Estudiants i altres situacions	12,6%	84,6%	2,8%	26

Taula 3.12.7

		Ha utilitzat internet en aquests darrers tres mesos per a serveis d'oci?			Total
		Sí	No	Ns/nc	Base
Total		43,6%	56,2%	,2%	453
Sexe	Home	49,0%	51,0%	,0%	270
	Dona	35,6%	64,0%	,4%	183
Edat agrupada	De 18 a 24 anys	57,5%	42,5%	,0%	66
	De 25 a 39 anys	45,3%	54,7%	,0%	210
	De 40 a 54 anys	42,6%	56,9%	,6%	129
	Més de 55 anys	19,5%	80,5%	,0%	47
Nacionalitat	Andorrana	47,0%	53,0%	,0%	217
	Espanyola	37,0%	62,5%	,5%	154
	Francesa	43,2%	56,8%	,0%	30
	Portuguesa	57,9%	42,1%	,0%	26
	Altres	39,9%	60,1%	,0%	25
Nivell d'estudis	Estudis primaris o sense estudis	50,0%	48,8%	1,2%	62
	Batxillerat o formació professional	44,4%	55,6%	,0%	215
	Estudis Universitaris	40,4%	59,6%	,0%	176
Ocupació actual	Directius, propietaris i comandaments intermedis	41,6%	58,4%	,0%	57
	Professionals, tècnics i similars	43,6%	56,4%	,0%	96
	Personal administratiu i similars	44,3%	55,7%	,0%	98
	Treballadors del comerç, hosteleria i serveis personals	44,5%	55,5%	,0%	74
	Treballadors de la indústria, construcció i servei primari	46,9%	53,1%	,0%	45
	Treballadors no qualificats	55,4%	44,6%	,0%	23
	Jubilats	21,9%	78,1%	,0%	15
	Mestresses de casa	32,0%	68,0%	,0%	16
	Estudiants i altres situacions	47,2%	50,0%	2,8%	26

Taula 3.12.8

		Ha utilitzat internet en aquests darrers tres mesos per a xats, converses o fòrums?			Total
		Sí	No	Ns/nc	Base
Total		34,9%	65,0%	,2%	453
Sexe	Home	39,4%	60,6%	,0%	270
	Dona	28,2%	71,4%	,4%	183
Edat agrupada	De 18 a 24 anys	67,9%	32,1%	,0%	66
	De 25 a 39 anys	26,3%	73,7%	,0%	210
	De 40 a 54 anys	37,3%	62,2%	,6%	129
	Més de 55 anys	20,1%	79,9%	,0%	47
Nacionalitat	Andorrana	30,1%	69,9%	,0%	217
	Espanyola	36,8%	62,7%	,5%	154
	Francesa	37,3%	62,7%	,0%	30
	Portuguesa	61,8%	38,2%	,0%	26
	Altres	32,9%	67,1%	,0%	25
Nivell d'estudis	Estudis primaris o sense estudis	39,5%	59,3%	1,2%	62
	Batxillerat o formació professional	38,3%	61,7%	,0%	215
	Estudis Universitaris	29,1%	70,9%	,0%	176
Ocupació actual	Directius, propietaris i comandaments intermedis	41,4%	58,6%	,0%	57
	Professionals, tècnics i similars	23,6%	76,4%	,0%	96
	Personal administratiu i similars	25,9%	74,1%	,0%	98
	Treballadors del comerç, hosteleria i serveis personals	36,8%	63,2%	,0%	74
	Treballadors de la indústria, construcció i servei primari	37,8%	62,2%	,0%	45
	Treballadors no qualificats	58,7%	41,3%	,0%	23
	Jubilats	21,9%	78,1%	,0%	15
	Mestresses de casa	45,8%	54,2%	,0%	16
	Estudiants i altres situacions	67,5%	29,7%	2,8%	26

Taula 3.13

		idioma pàgines web					Total
		Català	Castellà	Francès	Anglès	Portuguès	Base
Total		47,8%	84,5%	23,1%	18,9%	1,6%	451
Sexe	Home	45,1%	85,3%	25,2%	19,5%	2,4%	270
	Dona	51,9%	83,4%	20,0%	18,0%	,4%	181
Edat agrupada	De 18 a 24 anys	34,7%	91,0%	15,6%	18,2%	2,0%	66
	De 25 a 39 anys	49,1%	88,1%	24,0%	16,3%	1,5%	210
	De 40 a 54 anys	49,4%	82,7%	22,2%	19,0%	2,1%	129
	Més de 55 anys	56,3%	64,2%	32,4%	31,1%	,0%	46
Nacionalitat	Andorrana	61,9%	82,3%	26,5%	17,5%	,6%	217
	Espanyola	46,8%	92,1%	8,8%	17,9%	,0%	152
	Francesa	9,6%	56,9%	77,9%	20,3%	,0%	30
	Portuguesa	23,0%	100,0%	15,1%	,0%	17,8%	26
	Altres	4,9%	75,9%	22,2%	54,2%	5,4%	25
Nivell d'estudis	Estudis primaris o sense estudis	41,2%	84,9%	10,4%	5,2%	1,2%	61
	Batxillerat o formació professional	42,9%	87,8%	21,1%	13,2%	2,4%	215
	Estudis Universitaris	56,2%	80,4%	30,0%	30,7%	,8%	175
Ocupació actual	Directius, propietaris i comandaments intermedis	54,7%	80,3%	35,9%	16,9%	,0%	57
	Professionals, tècnics i similars	59,4%	83,2%	30,0%	33,9%	,0%	95
	Personal administratiu i similars	57,0%	85,8%	22,4%	14,9%	,0%	98
	Treballadors del comerç, hosteleria i serveis personals	36,3%	85,8%	14,7%	14,0%	3,5%	74
	Treballadors de la indústria, construcció i servei primari	24,9%	94,4%	11,5%	5,8%	5,9%	45
	Treballadors no qualificats	33,4%	96,0%	3,1%	3,1%	3,1%	23
	Jubilats	47,7%	53,6%	35,7%	24,5%	,0%	15
	Mestresses de casa	47,0%	74,5%	34,7%	24,2%	,0%	16
	Estudiants i altres situacions	45,4%	85,5%	23,3%	24,4%	5,4%	25

Taula 4.1.1

		És probable que a un nen petit (en edat pre-escolar) el perjudiqui que la seva mare treballi			Total
		D'acord	En desacord	Ns/nc	Base
Total		64,7%	31,7%	3,6%	891
Sexe	Home	68,1%	28,2%	3,7%	452
	Dona	61,2%	35,2%	3,5%	439
Edat agrupada	De 18 a 24 anys	55,6%	42,8%	1,6%	84
	De 25 a 39 anys	59,9%	36,4%	3,7%	306
	De 40 a 54 anys	67,7%	29,4%	2,9%	268
	Més de 55 anys	70,8%	24,2%	5,0%	233
Nacionalitat	Andorrana	61,3%	34,7%	4,0%	332
	Espanyola	66,5%	30,4%	3,1%	357
	Francesa	70,6%	25,6%	3,8%	52
	Portuguesa	68,3%	29,3%	2,4%	113
	Altres	58,3%	33,3%	8,4%	38
Nivell d'estudis	Estudis primaris o sense estudis	71,9%	25,8%	2,3%	299
	Batxillerat o formació professional	63,4%	32,1%	4,6%	397
	Estudis Universitaris	56,4%	39,9%	3,7%	195
Ocupació actual	Directius, propietaris i comandaments intermedis	58,0%	34,9%	7,1%	89
	Professionals, tècnics i similars	57,0%	40,5%	2,5%	108
	Personal administratiu i similars	62,4%	33,8%	3,8%	113
	Treballadors del comerç, hosteleria i serveis personals	64,1%	33,3%	2,7%	152
	Treballadors de la indústria, construcció i servei primari	69,6%	29,0%	1,4%	97
	Treballadors no qualificats	67,5%	30,3%	2,2%	98
	Jubilats	71,1%	21,7%	7,2%	126
	Mestresses de casa	70,8%	27,6%	1,6%	58
	Estudiants i altres situacions	66,5%	30,2%	3,3%	40

Taula 4.1.2

		Quan la dona té un treball a jornada completa, la vida familiar se'n ressent			Total
		D'acord	En desacord	Ns/nc	Base
Total		74,2%	24,1%	1,8%	891
Sexe	Home	72,2%	25,9%	1,8%	452
	Dona	76,2%	22,1%	1,7%	439
Edat agrupada	De 18 a 24 anys	64,4%	31,7%	3,9%	84
	De 25 a 39 anys	68,7%	29,8%	1,5%	306
	De 40 a 54 anys	78,8%	20,4%	,8%	268
	Més de 55 anys	79,5%	18,0%	2,5%	233
Nacionalitat	Andorrana	71,2%	27,0%	1,8%	332
	Espanyola	75,5%	22,5%	2,0%	357
	Francesa	73,0%	24,6%	2,4%	52
	Portuguesa	78,2%	20,5%	1,3%	113
	Altres	77,5%	22,5%	,0%	38
Nivell d'estudis	Estudis primaris o sense estudis	77,3%	21,0%	1,7%	299
	Batxillerat o formació professional	74,4%	24,0%	1,6%	397
	Estudis Universitaris	68,8%	28,9%	2,2%	195
Ocupació actual	Directius, propietaris i comandaments intermedis	71,9%	26,5%	1,6%	89
	Professionals, tècnics i similars	67,6%	29,8%	2,6%	108
	Personal administratiu i similars	73,8%	26,2%	,0%	113
	Treballadors del comerç, hosteleria i serveis personals	73,5%	23,2%	3,3%	152
	Treballadors de la indústria, construcció i servei primari	80,3%	19,7%	,0%	97
	Treballadors no qualificats	73,0%	27,0%	,0%	98
	Jubilats	78,7%	19,8%	1,5%	126
	Mestresses de casa	83,4%	13,8%	2,8%	58
	Estudiants i altres situacions	68,4%	23,6%	8,0%	40

Taula 4.1.3

		Tenir feina està bé, però el que la majoria de dones volen en realitat és crear una llar i tenir fills			Total
		D'acord	En desacord	Ns/nc	Base
Total		54,2%	41,1%	4,7%	891
Sexe	Home	57,5%	36,3%	6,2%	452
	Dona	50,7%	46,1%	3,2%	439
Edat agrupada	De 18 a 24 anys	60,6%	33,9%	5,5%	84
	De 25 a 39 anys	46,1%	48,7%	5,2%	306
	De 40 a 54 anys	55,6%	40,5%	3,9%	268
	Més de 55 anys	60,8%	34,5%	4,8%	233
Nacionalitat	Andorrana	47,1%	47,3%	5,7%	332
	Espanyola	54,4%	41,1%	4,6%	357
	Francesa	57,4%	31,6%	11,0%	52
	Portuguesa	71,9%	27,0%	1,2%	113
	Altres	57,3%	42,7%	,0%	38
Nivell d'estudis	Estudis primaris o sense estudis	67,1%	30,3%	2,6%	299
	Batxillerat o formació professional	53,0%	43,0%	4,0%	397
	Estudis Universitaris	36,5%	53,9%	9,6%	195
Ocupació actual	Directius, propietaris i comandaments intermedis	53,6%	43,3%	3,1%	89
	Professionals, tècnics i similars	32,3%	58,6%	9,1%	108
	Personal administratiu i similars	47,8%	50,3%	1,8%	113
	Treballadors del comerç, hosteleria i serveis personals	52,7%	42,4%	4,9%	152
	Treballadors de la indústria, construcció i servei primari	59,9%	37,5%	2,7%	97
	Treballadors no qualificats	67,9%	29,4%	2,8%	98
	Jubilats	58,9%	34,2%	6,9%	126
	Mestresses de casa	63,2%	34,0%	2,8%	58
	Estudiants i altres situacions	65,7%	23,2%	11,1%	40

Taula 4.1.4

		Ser mestressa de casa omple tant (o pot ser tan gratificant) com treballar per un salari			Total
		D'acord	En desacord	Ns/nc	Base
Total		47,0%	46,8%	6,2%	891
Sexe	Home	49,4%	42,9%	7,7%	452
	Dona	44,6%	50,8%	4,6%	439
Edat agrupada	De 18 a 24 anys	49,0%	49,9%	1,1%	84
	De 25 a 39 anys	45,3%	46,2%	8,5%	306
	De 40 a 54 anys	46,6%	48,7%	4,7%	268
	Més de 55 anys	49,0%	44,3%	6,7%	233
Nacionalitat	Andorrana	40,8%	52,6%	6,7%	332
	Espanyola	46,8%	46,1%	7,2%	357
	Francesa	56,8%	38,4%	4,8%	52
	Portuguesa	59,4%	36,7%	3,9%	113
	Altres	53,7%	44,4%	1,9%	38
Nivell d'estudis	Estudis primaris o sense estudis	56,0%	39,1%	4,9%	299
	Batxillerat o formació professional	40,9%	54,0%	5,1%	397
	Estudis Universitaris	45,6%	44,0%	10,4%	195
Ocupació actual	Directius, propietaris i comandaments intermedis	54,0%	43,0%	3,0%	89
	Professionals, tècnics i similars	37,2%	53,6%	9,2%	108
	Personal administratiu i similars	45,6%	47,0%	7,4%	113
	Treballadors del comerç, hosteleria i serveis personals	46,5%	46,9%	6,6%	152
	Treballadors de la indústria, construcció i servei primari	48,9%	45,6%	5,5%	97
	Treballadors no qualificats	53,2%	38,6%	8,1%	98
	Jubilats	49,6%	45,7%	4,7%	126
	Mestresses de casa	52,4%	43,6%	4,1%	58
	Estudiants i altres situacions	35,3%	62,4%	2,4%	40

Taula 4.2.1

		Tant l'home com la dona haurien de contribuir als ingressos familiars			Total
		D'acord	En desacord	Ns/nc	Base
Total		93,3%	5,0%	1,7%	891
Sexe	Home	91,3%	6,1%	2,7%	452
	Dona	95,4%	3,9%	,7%	439
Edat agrupada	De 18 a 24 anys	88,1%	9,1%	2,7%	84
	De 25 a 39 anys	94,6%	3,3%	2,1%	306
	De 40 a 54 anys	92,4%	6,3%	1,3%	268
	Més de 55 anys	94,3%	4,4%	1,3%	233
Nacionalitat	Andorrana	92,5%	5,5%	1,9%	332
	Espanyola	94,2%	5,0%	,8%	357
	Francesa	92,3%	2,9%	4,8%	52
	Portuguesa	97,6%	1,3%	1,1%	113
	Altres	79,8%	14,0%	6,2%	38
Nivell d'estudis	Estudis primaris o sense estudis	95,4%	3,8%	,9%	299
	Batxillerat o formació professional	94,2%	4,8%	1,0%	397
	Estudis Universitaris	88,1%	7,4%	4,5%	195
Ocupació actual	Directius, propietaris i comandaments intermedis	93,3%	5,3%	1,4%	89
	Professionals, tècnics i similars	89,6%	5,5%	4,9%	108
	Personal administratiu i similars	93,4%	4,9%	1,7%	113
	Treballadors del comerç, hosteleria i serveis personals	92,3%	5,0%	2,7%	152
	Treballadors de la indústria, construcció i servei primari	95,7%	3,0%	1,3%	97
	Treballadors no qualificats	96,5%	2,1%	1,4%	98
	Jubilats	93,9%	6,1%	,0%	126
	Mestresses de casa	92,6%	7,4%	,0%	58
	Estudiants i altres situacions	94,3%	5,7%	,0%	40

Taula 4.2.2

		El deure d'un home és guanyar diners, el deure d'una dona és cuidar de la seva casa i família			Total
		D'acord	En desacord	Ns/nc	Base
Total		24,7%	74,1%	1,2%	891
Sexe	Home	26,7%	71,5%	1,9%	452
	Dona	22,6%	76,9%	,5%	439
Edat agrupada	De 18 a 24 anys	14,3%	85,7%	,0%	84
	De 25 a 39 anys	12,9%	85,6%	1,5%	306
	De 40 a 54 anys	27,2%	72,6%	,3%	268
	Més de 55 anys	41,0%	56,7%	2,4%	233
Nacionalitat	Andorrana	17,5%	81,3%	1,2%	332
	Espanyola	25,5%	73,8%	,8%	357
	Francesa	23,3%	71,3%	5,3%	52
	Portuguesa	38,2%	60,7%	1,1%	113
	Altres	41,4%	58,6%	,0%	38
Nivell d'estudis	Estudis primaris o sense estudis	39,7%	60,0%	,3%	299
	Batxillerat o formació professional	20,3%	78,0%	1,7%	397
	Estudis Universitaris	10,5%	87,9%	1,6%	195
Ocupació actual	Directius, propietaris i comandaments intermedis	28,4%	68,8%	2,8%	89
	Professionals, tècnics i similars	4,6%	93,9%	1,4%	108
	Personal administratiu i similars	8,7%	91,3%	,0%	113
	Treballadors del comerç, hosteleria i serveis personals	19,8%	79,4%	,8%	152
	Treballadors de la indústria, construcció i servei primari	35,3%	64,7%	,0%	97
	Treballadors no qualificats	34,9%	65,1%	,0%	98
	Jubilats	45,4%	51,4%	3,2%	126
	Mestresses de casa	25,1%	72,4%	2,5%	58
	Estudiants i altres situacions	17,4%	82,6%	,0%	40

Taula 4.2.3

		En general, són tan aptes per a cuidar els fills tant els pares com les mares			Total
		D'acord	En desacord	Ns/nc	Base
Total		81,4%	17,8%	,8%	891
Sexe	Home	82,6%	16,5%	,9%	452
	Dona	80,1%	19,2%	,7%	439
Edat agrupada	De 18 a 24 anys	85,4%	14,6%	,0%	84
	De 25 a 39 anys	86,9%	12,1%	1,1%	306
	De 40 a 54 anys	77,1%	21,9%	1,1%	268
	Més de 55 anys	77,7%	21,9%	,4%	233
Nacionalitat	Andorrana	84,9%	14,6%	,5%	332
	Espanyola	80,4%	18,7%	,9%	357
	Francesa	82,4%	15,2%	2,4%	52
	Portuguesa	72,5%	26,9%	,6%	113
	Altres	84,8%	15,2%	,0%	38
Nivell d'estudis	Estudis primaris o sense estudis	78,0%	21,2%	,8%	299
	Batxillerat o formació professional	81,6%	17,6%	,8%	397
	Estudis Universitaris	86,1%	13,2%	,7%	195
Ocupació actual	Directius, propietaris i comandaments intermedis	79,7%	19,5%	,8%	89
	Professionals, tècnics i similars	89,1%	10,9%	,0%	108
	Personal administratiu i similars	84,1%	15,3%	,6%	113
	Treballadors del comerç, hosteleria i serveis personals	84,4%	14,3%	1,3%	152
	Treballadors de la indústria, construcció i servei primari	76,0%	24,0%	,0%	97
	Treballadors no qualificats	73,9%	24,8%	1,3%	98
	Jubilats	76,2%	23,1%	,7%	126
	Mestresses de casa	78,7%	21,3%	,0%	58
	Estudiants i altres situacions	96,2%	3,8%	,0%	40

Taula 4.2.4

		Els homes haurien de compartir les tasques domèstiques en major mesura que ho fan ara			Total
		D'acord	En desacord	Ns/nc	Base
Total		91,9%	6,5%	1,7%	891
Sexe	Home	90,5%	7,1%	2,3%	452
	Dona	93,2%	5,8%	1,0%	439
Edat agrupada	De 18 a 24 anys	95,0%	5,0%	,0%	84
	De 25 a 39 anys	90,9%	6,5%	2,5%	306
	De 40 a 54 anys	93,5%	5,5%	1,0%	268
	Més de 55 anys	90,1%	8,1%	1,9%	233
Nacionalitat	Andorrana	90,9%	7,5%	1,6%	332
	Espanyola	93,4%	5,1%	1,4%	357
	Francesa	90,8%	6,8%	2,4%	52
	Portuguesa	93,6%	4,6%	1,7%	113
	Altres	81,7%	15,0%	3,3%	38
Nivell d'estudis	Estudis primaris o sense estudis	94,0%	4,6%	1,4%	299
	Batxillerat o formació professional	92,2%	6,7%	1,2%	397
	Estudis Universitaris	88,0%	9,0%	3,0%	195
Ocupació actual	Directius, propietaris i comandaments intermedis	87,8%	9,4%	2,8%	89
	Professionals, tècnics i similars	90,1%	9,9%	,0%	108
	Personal administratiu i similars	94,5%	3,8%	1,7%	113
	Treballadors del comerç, hosteleria i serveis personals	93,2%	3,5%	3,2%	152
	Treballadors de la indústria, construcció i servei primari	93,7%	6,3%	,0%	97
	Treballadors no qualificats	93,6%	5,1%	1,3%	98
	Jubilats	88,5%	9,3%	2,2%	126
	Mestresses de casa	89,0%	11,0%	,0%	58
	Estudiants i altres situacions	100,0%	,0%	,0%	40

Taula 4.3.1

		A la seva llar, qui s'encarrega de fer la bugada				Total
		Sempre o habitualment la dona	Més o menys igual tots alhora	Sempre o habitualment l'home	Ho fa una tercera persona	Base
Total		69,5%	24,1%	2,0%	4,3%	599
Sexe	Home	60,5%	30,6%	3,6%	5,3%	297
	Dona	78,5%	17,6%	,5%	3,4%	302
Edat agrupada	De 18 a 24 anys	42,0%	58,0%	,0%	,0%	17
	De 25 a 39 anys	58,4%	38,2%	2,1%	1,3%	213
	De 40 a 54 anys	73,4%	17,7%	3,0%	6,0%	210
	Més de 55 anys	82,2%	10,0%	1,0%	6,8%	159
Nacionalitat	Andorrana	65,4%	23,4%	2,7%	8,5%	205
	Espanyola	74,4%	21,9%	1,1%	2,5%	250
	Francesa	53,0%	38,4%	4,1%	4,5%	31
	Portuguesa	77,2%	21,2%	1,5%	,0%	90
	Altres	45,9%	44,4%	5,8%	3,9%	24
Nivell d'estudis	Estudis primaris o sense estudis	80,8%	15,9%	1,8%	1,4%	220
	Batxillerat o formació professional	71,4%	23,6%	1,6%	3,3%	262
	Estudis Universitaris	44,1%	40,5%	3,4%	12,1%	117
Ocupació	Ocupats	64,8%	28,1%	2,7%	4,4%	456
	Inactius i no ocupats	86,7%	8,9%	,0%	4,4%	133

Taula 4.3.2

		A la seva llar, qui s'encarrega de fer les petites reparacions a casa						Total
		Sempre o habitualment la dona	Més o menys igual tots alhora	Sempre o habitualment l'home	Ho fa una tercera persona	No pertinent	Ns/nc	Base
Total		13,1%	16,2%	63,5%	6,9%	,1%	,2%	599
Sexe	Home	8,0%	15,5%	70,2%	5,8%	,0%	,5%	297
	Dona	18,1%	16,9%	56,8%	7,9%	,2%	,0%	302
Edat agrupada	De 18 a 24 anys	13,7%	25,0%	55,7%	5,7%	,0%	,0%	17
	De 25 a 39 anys	11,4%	20,7%	66,3%	1,6%	,0%	,0%	213
	De 40 a 54 anys	12,9%	15,4%	63,4%	7,4%	,3%	,7%	210
	Més de 55 anys	15,7%	10,4%	60,5%	13,4%	,0%	,0%	159
Nacionalitat	Andorrana	12,4%	16,4%	61,4%	9,7%	,0%	,0%	205
	Espanyola	13,0%	15,3%	64,5%	6,9%	,3%	,0%	250
	Francesa	13,4%	21,6%	64,9%	,0%	,0%	,0%	31
	Portuguesa	13,5%	15,1%	66,4%	3,5%	,0%	1,5%	90
	Altres	17,9%	20,9%	57,3%	3,9%	,0%	,0%	24
Nivell d'estudis	Estudis primaris o sense estudis	14,9%	14,1%	62,9%	7,2%	,3%	,6%	220
	Batxillerat o formació professional	11,6%	17,8%	64,8%	5,8%	,0%	,0%	262
	Estudis Universitaris	13,1%	16,8%	61,4%	8,7%	,0%	,0%	117
Ocupació	Ocupats	11,4%	18,1%	65,2%	4,8%	,2%	,3%	456
	Inactius i no ocupats	20,0%	10,4%	55,7%	13,9%	,0%	,0%	133

Taula 4.3.3

		A la seva llar, qui s'encarrega de planxar					Total
		Sempre o habitualment la dona	Més o menys igual tots alhora	Sempre o habitualment l'home	Ho fa una tercera persona	No pertinent	Base
Total		71,4%	14,8%	3,7%	10,0%	,1%	599
Sexe	Home	65,2%	18,8%	6,2%	9,8%	,0%	297
	Dona	77,5%	10,8%	1,3%	10,1%	,2%	302
Edat agrupada	De 18 a 24 anys	59,0%	41,0%	,0%	,0%	,0%	17
	De 25 a 39 anys	65,5%	17,9%	5,0%	11,2%	,3%	213
	De 40 a 54 anys	73,1%	13,3%	4,0%	9,7%	,0%	210
	Més de 55 anys	78,4%	9,8%	2,1%	9,7%	,0%	159
Nacionalitat	Andorrana	62,2%	15,8%	4,0%	17,6%	,3%	205
	Espanyola	73,9%	15,1%	3,8%	7,2%	,0%	250
	Francesa	55,0%	20,5%	11,2%	13,3%	,0%	31
	Portuguesa	92,0%	8,0%	,0%	,0%	,0%	90
	Altres	66,9%	20,9%	5,3%	6,9%	,0%	24
Nivell d'estudi	Estudis primaris o sense es	82,2%	10,5%	2,2%	5,1%	,0%	220
	Batxillerat o formació profes	70,6%	17,1%	4,5%	7,6%	,3%	262
	Estudis Universitaris	52,8%	17,7%	5,0%	24,5%	,0%	117
Ocupació	Ocupats	67,5%	17,2%	4,2%	11,0%	,2%	456
	Inactius i no ocupats	85,4%	4,9%	2,5%	7,2%	,0%	133

Taula 4.3.4

		A la seva llar, qui s'encarrega de cuidar els membres de la família que estan malalts						Total
		Sempre o habitualment la dona	Més o menys igual tots alhora	Sempre o habitualment l'home	Ho fa una tercera persona	No pertinent	Ns/nc	Base
Total		30,3%	53,5%	2,5%	,9%	12,2%	,6%	599
Sexe	Home	14,7%	65,6%	3,8%	1,0%	14,4%	,5%	297
	Dona	45,6%	41,6%	1,3%	,8%	10,0%	,7%	302
Edat agrupada	De 18 a 24 anys	34,0%	60,3%	,0%	,0%	5,7%	,0%	17
	De 25 a 39 anys	22,7%	58,6%	1,3%	,7%	16,1%	,7%	213
	De 40 a 54 anys	31,2%	52,6%	3,6%	,7%	11,7%	,3%	210
	Més de 55 anys	38,9%	47,2%	3,1%	1,5%	8,3%	1,0%	159
Nacionalitat	Andorrana	26,4%	57,3%	3,2%	1,0%	12,1%	,0%	205
	Espanyola	30,1%	52,8%	2,9%	,3%	12,7%	1,2%	250
	Francesa	18,8%	59,4%	,0%	5,0%	16,8%	,0%	31
	Portuguesa	45,5%	45,4%	,0%	,0%	9,1%	,0%	90
	Altres	22,8%	51,0%	5,8%	3,9%	13,6%	3,0%	24
Nivell d'estudis	Estudis primaris o sense estud	37,3%	49,2%	2,7%	,7%	8,9%	1,3%	220
	Batxillerat o formació profes	30,9%	54,8%	2,5%	,6%	11,1%	,0%	262
	Estudis Universitaris	15,8%	58,6%	2,4%	1,8%	20,8%	,6%	117
Ocupació	Ocupats	25,2%	57,7%	3,0%	1,0%	13,0%	,2%	456
	Inactius i no ocupats	47,5%	39,3%	1,2%	,7%	9,5%	1,7%	133

Taula 4.3.5

		A la seva llar, qui s'encarrega de fer la compra				Total
		Sempre o habitualment la dona	Més o menys igual tots alhora	Sempre o habitualment l'home	Ho fa una tercera persona	Base
Total		31,1%	57,8%	10,0%	1,0%	599
Sexe	Home	19,0%	63,9%	16,1%	1,0%	297
	Dona	43,1%	51,9%	4,1%	1,0%	302
Edat agrupada	De 18 a 24 anys	36,3%	63,7%	,0%	,0%	17
	De 25 a 39 anys	22,0%	70,4%	6,9%	,7%	213
	De 40 a 54 anys	28,8%	56,0%	14,2%	1,0%	210
	Més de 55 anys	45,9%	42,7%	9,9%	1,5%	159
Nacionalitat	Andorrana	30,0%	55,7%	12,9%	1,4%	205
	Espanyola	34,4%	54,3%	10,4%	,9%	250
	Francesa	23,3%	72,6%	4,1%	,0%	31
	Portuguesa	31,4%	63,2%	5,5%	,0%	90
	Altres	16,0%	74,3%	5,8%	3,9%	24
Nivell d'estudis	Estudis primaris o sense estudis	36,9%	52,7%	9,5%	1,0%	220
	Batxillerat o formació professional	30,3%	59,9%	9,5%	,4%	262
	Estudis Universitaris	22,2%	63,0%	12,4%	2,4%	117
Ocupació	Ocupats	24,7%	64,4%	10,2%	,8%	456
	Inactius i no ocupats	54,3%	33,5%	10,4%	1,8%	133

Taula 4.3.6

		A la seva llar, qui s'encarrega d'organitzar les tasques de la llar				Total
		Sempre o habitualment la dona	Més o menys igual tots alhora	Sempre o habitualment l'home	Ho fa una tercera persona	Base
Total		57,6%	38,5%	2,0%	1,9%	599
Sexe	Home	42,0%	52,5%	3,6%	1,9%	297
	Dona	73,0%	24,7%	,5%	1,8%	302
Edat agrupada	De 18 a 24 anys	45,4%	54,6%	,0%	,0%	17
	De 25 a 39 anys	51,8%	45,1%	1,2%	1,9%	213
	De 40 a 54 anys	57,9%	36,5%	4,6%	1,0%	210
	Més de 55 anys	66,2%	30,7%	,0%	3,1%	159
Nacionalitat	Andorrana	54,6%	41,0%	1,7%	2,7%	205
	Espanyola	59,4%	36,3%	2,4%	1,8%	250
	Francesa	61,9%	38,1%	,0%	,0%	31
	Portuguesa	60,2%	38,4%	1,4%	,0%	90
	Altres	48,2%	42,2%	5,8%	3,9%	24
Nivell d'estudis	Estudis primaris o sense estudis	62,8%	33,9%	1,8%	1,4%	220
	Batxillerat o formació professional	58,7%	37,3%	2,3%	1,7%	262
	Estudis Universitaris	45,2%	50,0%	1,8%	3,0%	117
Ocupació	Ocupats	53,1%	42,9%	2,2%	1,7%	456
	Inactius i no ocupats	72,5%	23,4%	1,6%	2,5%	133

Taula 4.3.7

		A la seva llar, qui s'encarrega de fer la neteja				Total
		Sempre o habitualment la dona	Més o menys igual tots alhora	Sempre o habitualment l'home	Ho fa una tercera persona	Base
Total		45,6%	41,3%	1,7%	11,3%	599
Sexe	Home	30,5%	55,4%	2,7%	11,3%	297
	Dona	60,5%	27,5%	,7%	11,3%	302
Edat agrupada	De 18 a 24 anys	45,4%	54,6%	,0%	,0%	17
	De 25 a 39 anys	36,6%	52,2%	1,5%	9,7%	213
	De 40 a 54 anys	47,2%	37,1%	2,7%	13,0%	210
	Més de 55 anys	55,7%	30,9%	1,0%	12,4%	159
Nacionalitat	Andorrana	32,6%	44,5%	1,4%	21,5%	205
	Espanyola	53,0%	37,6%	2,2%	7,2%	250
	Francesa	33,8%	55,3%	,0%	10,9%	31
	Portuguesa	59,8%	38,0%	1,4%	,8%	90
	Altres	42,4%	47,7%	3,0%	6,9%	24
Nivell d'estudis	Estudis primaris o sense estudis	58,3%	34,6%	1,3%	5,8%	220
	Batxillerat o formació professional	44,8%	44,6%	1,8%	8,8%	262
	Estudis Universitaris	23,7%	46,7%	2,4%	27,2%	117
Ocupació	Ocupats	39,3%	47,0%	1,5%	12,2%	456
	Inactius i no ocupats	66,0%	22,2%	2,7%	9,1%	133

Taula 4.3.8

		la seva llar, qui s'encarrega de preparar el menjar				Total
		Sempre o habitualment la dona	Més o menys igual tots alhora	Sempre o habitualment l'home	Ho fa una tercera persona	Base
Total		48,8%	41,6%	7,5%	2,1%	599
Sexe	Home	34,4%	50,0%	12,6%	2,9%	297
	Dona	62,9%	33,4%	2,4%	1,4%	302
Edat agrupada	De 18 a 24 anys	34,0%	58,0%	8,0%	,0%	17
	De 25 a 39 anys	34,2%	55,8%	9,2%	,9%	213
	De 40 a 54 anys	49,9%	39,2%	9,2%	1,7%	210
	Més de 55 anys	68,3%	24,2%	2,9%	4,6%	159
Nacionalitat	Andorrana	43,3%	44,3%	9,3%	3,1%	205
	Espanyola	53,6%	37,6%	6,9%	1,9%	250
	Francesa	52,4%	34,0%	10,5%	3,0%	31
	Portuguesa	44,1%	52,9%	3,0%	,0%	90
	Altres	57,3%	27,8%	11,1%	3,9%	24
Nivell d'estudis	Estudis primaris o sense estudis	58,8%	34,3%	4,8%	2,1%	220
	Batxillerat o formació professional	47,7%	42,5%	8,5%	1,3%	262
	Estudis Universitaris	32,3%	53,4%	10,1%	4,2%	117
Ocupació	Ocupats	41,0%	48,5%	9,0%	1,5%	456
	Inactius i no ocupats	75,4%	17,4%	2,8%	4,4%	133

Taula 4.3.9

		A la seva llar, qui s'encarrega d'ajudar als nens a fer els deures					Total	
		Sempre o habitualment la dona	Més o menys igual tots alhora	Sempre o habitualment l'home	Ho fa una tercera persona	No pertinent	Ns-Nc	Base
Total		23,7%	31,0%	6,1%	5,3%	33,3%	,6%	599
Sexe	Home	11,9%	35,3%	8,0%	6,3%	38,5%	,0%	297
	Dona	35,3%	26,8%	4,3%	4,3%	28,1%	1,3%	302
Edat agrupada	De 18 a 24 anys	30,7%	13,7%	,0%	5,7%	44,3%	5,7%	17
	De 25 a 39 anys	21,0%	33,9%	6,7%	2,9%	34,5%	1,0%	213
	De 40 a 54 anys	31,7%	38,6%	9,3%	4,0%	16,1%	,3%	210
	Més de 55 anys	15,9%	18,9%	1,7%	10,2%	53,2%	,0%	159
Nacionalitat	Andorrana	22,7%	29,5%	5,1%	8,1%	34,3%	,3%	205
	Espanyola	20,8%	33,0%	6,6%	4,8%	34,6%	,3%	250
	Francesa	19,2%	23,9%	8,6%	,0%	48,3%	,0%	31
	Portuguesa	37,0%	31,4%	5,1%	3,4%	21,1%	1,9%	90
	Altres	17,9%	30,6%	11,1%	,0%	37,5%	3,0%	24
Nivell d'estudis	Estudis primaris o sense estudis	29,2%	26,4%	7,6%	5,9%	30,6%	,3%	220
	Batxillerat o formació professional	23,0%	34,0%	4,8%	3,9%	33,4%	,9%	262
	Estudis Universitaris	14,7%	33,0%	6,3%	7,4%	38,0%	,6%	117
Ocupació	Ocupats	22,8%	34,5%	7,5%	4,1%	30,3%	,8%	456
	Inactius i no ocupats	26,0%	17,6%	1,9%	9,7%	44,7%	,0%	133

Taula 4.4

		Aproximadament, quantes hores a la setmana dedica vostè personalment a les tasques domèstiques? (sense tenir en compte la cura dels fills ni les activitats que es puguin considerar d'oci)					Total	
		Cap	entre 1 i 7 hores	entre 8 i 14 hores	entre 15 i 28 hores	29 o més hores	Ns/hc	Base
Total		2,7%	32,0%	30,3%	23,1%	10,4%	1,5%	599
Sexe	Home	4,8%	47,8%	34,9%	8,7%	9,9%	2,8%	297
	Dona	5,5%	16,5%	25,8%	37,2%	19,7%	2,2%	302
Edat agrupada	De 18 a 24 anys	0,0%	33,0%	30,7%	36,3%	0,0%	0,0%	17
	De 25 a 39 anys	1,2%	34,6%	35,7%	21,0%	6,6%	0,9%	213
	De 40 a 54 anys	2,3%	27,4%	33,2%	23,1%	12,0%	2,0%	210
	Més de 55 anys	5,4%	34,6%	19,3%	24,4%	14,3%	1,9%	159
Nacionalitat	Andorrana	2,8%	41,4%	29,6%	16,8%	7,1%	2,3%	205
	Espanyola	2,6%	24,0%	30,2%	29,3%	12,0%	1,8%	250
	Francesa	0,0%	65,3%	23,0%	9,4%	2,3%	0,0%	31
	Portuguesa	2,9%	22,5%	36,8%	24,8%	13,0%	0,0%	90
	Altres	3,9%	29,0%	23,1%	21,8%	22,1%	0,0%	24
Nivell d'estudis	Estudis primaris o sense estudis	4,2%	26,5%	23,1%	31,0%	13,8%	1,3%	220
	Batxillerat o formació professional	2,5%	31,9%	33,5%	21,2%	9,5%	1,4%	262
	Estudis Universitaris	0,0%	42,7%	37,0%	12,1%	6,0%	2,3%	117
Ocupació	Ocupats	2,3%	34,7%	33,8%	21,7%	6,2%	1,4%	456
	Inactius i no ocupats	4,2%	23,1%	17,7%	27,9%	25,0%	2,2%	133

		Aproximadament, quantes hores a la setmana dedica vostè personalment a les tasques domèstiques?	
		Freqüència	Mitjana
Total		590	14,3
Sexe	Home	289	8,7
	Dona	301	19,7
Edat agrupada	De 18 a 24 anys	17	13,7
	De 25 a 39 anys	211	13,2
	De 40 a 54 anys	206	15,1
	Més de 55 anys	156	14,8
Nacionalitat	Andorrana	200	12,0
	Espanyola	245	15,9
	Francesa	31	9,0
	Portuguesa	90	16,2
	Altres	24	16,3
Nivell d'estudis	Estudis primaris o sense estudis	217	16,3
	Batxillerat o formació professional	258	13,9
	Estudis Universitaris	114	11,4
Ocupació	Ocupats	450	12,7
	Inactius i no ocupats	130	19,7

Taula 4.5

		I la seva parella, quantes hores a la setmana dedica a les tasques? (sense tenir en compte la cura dels fills ni les activitats que es puguin considerar d'oci)					Total	
		Cap	entre 1 i 7 hores	entre 8 i 14 hores	entre 15 i 28 hores	29 o més hores	Ns/nc	Base
Total		11,7%	34,0%	26,5%	18,9%	5,0%	4,0%	599
Sexe	Home	1,0%	20,5%	36,5%	30,9%	8,8%	2,3%	297
	Dona	22,2%	47,2%	16,5%	7,1%	1,2%	5,8%	302
Edat agrupada	De 18 a 24 anys	5,7%	61,3%	13,7%	11,3%	8,0%	,0%	17
	De 25 a 39 anys	7,0%	40,0%	30,8%	18,6%	,6%	2,9%	213
	De 40 a 54 anys	11,0%	33,3%	23,7%	20,7%	6,3%	5,0%	210
	Més de 55 anys	19,4%	23,8%	25,7%	17,8%	8,7%	4,7%	159
Nacionalitat	Andorrana	9,2%	36,5%	25,7%	18,3%	5,4%	4,9%	205
	Espanyola	13,8%	28,8%	29,4%	18,4%	6,0%	3,6%	250
	Francesa	7,8%	63,9%	18,7%	4,7%	5,0%	,0%	31
	Portuguesa	13,0%	33,4%	19,4%	28,6%	1,5%	4,2%	90
	Altres	10,0%	29,9%	40,0%	11,3%	3,0%	5,8%	24
Nivell d'estudi	Estudis primaris o sense estudis	20,4%	25,5%	25,6%	17,9%	6,9%	3,6%	220
	Batxillerat o formació professional	7,9%	36,2%	23,1%	23,0%	5,2%	4,6%	262
	Estudis Universitaris	3,8%	44,9%	35,5%	11,6%	,6%	3,7%	117
Ocupació	Ocupats	7,9%	34,1%	29,8%	21,1%	3,8%	3,3%	456
	Inactius i no ocupats	25,0%	30,6%	15,5%	12,8%	9,2%	7,0%	133

		I la seva parella, quantes hores a la setmana dedica a les tasques domèstiques?	
		Freqüència	Mitjana
Total		575	10,6
Sexe	Home	291	15,3
	Dona	284	5,7
Edat agrupada	De 18 a 24 anys	17	8,6
	De 25 a 39 anys	206	9,5
	De 40 a 54 anys	200	11,1
	Més de 55 anys	152	11,5
Nacionalitat	Andorrana	195	10,7
	Espanyola	241	11,1
	Francesa	31	7,1
	Portuguesa	86	10,0
	Altres	22	10,1
Nivell d'estudis	Estudis primaris o sense estudis	212	10,5
	Batxillerat o formació professional	250	11,4
	Estudis Universitaris	113	8,9
Ocupació	Ocupats	441	10,9
	Inactius i no ocupats	124	9,8

Taula 4.6

		Quina de les següents frases descriu millor la forma que es reparteixen les tasques domèstiques vostè i la seva parella?				Total
		Faig més del que em correspon	Faig més o menys el que em correspon	Faig menys del que em correspon	Ns/nc	Base
Total		21,0%	65,4%	11,5%	2,1%	598
Sexe	Home	3,9%	72,2%	21,1%	2,8%	297
	Dona	38,0%	58,7%	2,0%	1,3%	301
Edat agrupada	De 18 a 24 anys	39,7%	60,3%	,0%	,0%	17
	De 25 a 39 anys	24,0%	65,8%	9,0%	1,3%	213
	De 40 a 54 anys	20,5%	65,0%	12,2%	2,3%	210
	Més de 55 anys	15,8%	65,9%	15,1%	3,1%	158
Nacionalitat	Andorrana	18,8%	68,4%	10,8%	2,0%	205
	Espanyola	20,8%	65,3%	11,4%	2,5%	249
	Francesa	7,0%	86,5%	6,4%	,0%	31
	Portuguesa	31,2%	52,4%	14,9%	1,5%	90
	Altres	22,2%	62,1%	11,8%	3,9%	24
Nivell d'estudis	Estudis primaris o sense estudis	24,9%	56,3%	14,4%	4,4%	219
	Batxillerat o formació professional	20,9%	66,6%	11,9%	,6%	262
	Estudis Universitaris	14,1%	79,7%	5,1%	1,1%	117
Ocupació	Ocupats	21,4%	65,7%	11,7%	1,2%	456
	Inactius i no ocupats	19,0%	66,4%	11,1%	3,6%	132

Taula 6.1

		Com qualificaria la situació política general d'Andorra actualment?						Total
		Molt bona	Bona	Regular	Dolenta	Molt dolenta	Ns/nc	Base
Total		1,5%	20,1%	44,1%	10,8%	5,2%	18,2%	891
Sexe	Home	2,1%	25,9%	40,1%	11,0%	7,4%	13,4%	452
	Dona	,8%	14,1%	48,2%	10,7%	3,0%	23,2%	439
Edat agrupada	De 18 a 24 anys	,0%	28,9%	40,3%	15,5%	2,7%	12,5%	84
	De 25 a 39 anys	1,1%	16,3%	46,2%	11,0%	8,1%	17,3%	306
	De 40 a 54 anys	1,5%	19,8%	45,7%	12,1%	4,7%	16,1%	268
	Més de 55 anys	2,5%	22,3%	40,7%	7,5%	3,0%	23,9%	233
Nacionalitat	Andorrana	1,4%	21,4%	46,2%	14,1%	7,1%	9,7%	332
	Espanyola	,4%	19,6%	41,7%	10,3%	5,5%	22,6%	357
	Francesa	5,3%	17,7%	29,3%	7,3%	,0%	40,3%	52
	Portuguesa	2,6%	18,5%	52,7%	4,4%	1,7%	20,2%	113
	Altres	3,7%	21,9%	42,0%	11,5%	4,5%	16,5%	38
Nivell d'estudis	Estudis primaris o sense estudi	1,9%	16,7%	41,8%	11,0%	2,3%	26,3%	299
	Batxillerat o formació professional	,5%	22,2%	45,9%	10,3%	5,7%	15,3%	397
	Estudis Universitaris	2,7%	21,1%	43,9%	11,7%	8,9%	11,7%	195
Ocupació actual	Directius, propietaris i comandaments intermedis	,0%	22,0%	41,6%	8,4%	9,5%	18,5%	89
	Professionals, tècnics i similars	2,3%	17,0%	44,1%	15,8%	8,3%	12,6%	108
	Personal administratiu i similars	1,1%	19,4%	51,1%	12,4%	7,8%	8,2%	113
	Treballadors del comerç, hosteleria i serveis personals	2,2%	16,8%	47,2%	9,0%	3,5%	21,3%	152
	Treballadors de la indústria, construcció i servei primari	1,4%	22,2%	36,0%	13,5%	8,4%	18,5%	97
	Treballadors no qualificats	,0%	19,2%	47,8%	8,8%	2,8%	21,4%	98
	Jubilats	3,1%	21,1%	40,5%	9,1%	1,2%	25,0%	126
	Mestresses de casa	1,6%	15,4%	43,9%	9,0%	1,2%	28,8%	58
	Estudiants i altres situacions	,0%	38,2%	39,0%	15,5%	5,5%	1,8%	40

Taula 6.2.1

		En quina mesura s'interessa vostè pel que fa el Govern?					Total
		Molt	Bastant	Poc	Gens	Ns/nc	Base
Total		11,2%	34,7%	35,5%	13,3%	5,3%	891
Sexe	Home	14,7%	33,8%	35,3%	12,9%	3,2%	452
	Dona	7,6%	35,6%	35,8%	13,6%	7,5%	439
Edat agrupada	De 18 a 24 anys	4,5%	30,1%	47,2%	15,9%	2,3%	84
	De 25 a 39 anys	8,5%	35,1%	37,1%	14,9%	4,4%	306
	De 40 a 54 anys	15,7%	35,2%	34,5%	10,5%	4,2%	268
	Més de 55 anys	12,0%	35,3%	30,4%	13,3%	9,0%	233
Nacionalitat	Andorrana	16,6%	40,1%	32,8%	8,7%	1,7%	332
	Espanyola	8,5%	33,7%	35,1%	14,5%	8,2%	357
	Francesa	9,9%	36,9%	29,5%	16,5%	7,3%	52
	Portuguesa	4,1%	23,5%	45,2%	20,7%	6,5%	113
	Altres	12,6%	26,1%	42,5%	15,1%	3,7%	38
Nivell d'estudis	Estudis primaris o sense estudis	6,6%	26,9%	38,3%	17,8%	10,4%	299
	Batxillerat o formació professional	9,7%	36,5%	38,6%	11,9%	3,3%	397
	Estudis Universitaris	21,3%	42,9%	25,0%	9,1%	1,7%	195
Ocupació actual	Directius, propietaris i comandaments intermedis	16,0%	40,5%	30,8%	8,6%	4,1%	89
	Professionals, tècnics i similars	20,4%	43,3%	27,5%	7,0%	1,8%	108
	Personal administratiu i similars	16,8%	43,1%	30,5%	7,3%	2,3%	113
	Treballadors del comerç, hosteleria i serveis personals	9,2%	27,4%	43,7%	14,8%	5,0%	152
	Treballadors de la indústria, construcció i servei primari	8,6%	34,6%	37,5%	14,5%	4,8%	97
	Treballadors no qualificats	5,4%	22,5%	44,9%	18,8%	8,4%	98
	Jubilats	8,3%	35,8%	29,4%	17,5%	9,0%	126
	Mestresses de casa	5,0%	35,7%	34,2%	16,3%	8,8%	58
	Estudiants i altres situacions	6,2%	31,4%	43,0%	17,6%	1,8%	40

Taula 6.2.2

		En quina mesura s'interessa vostè pel que fan els comuns?					Total
		Molt	Bastant	Poc	Gens	Ns/nc	Base
Total		10,1%	39,8%	34,4%	11,1%	4,6%	891
Sexe	Home	12,9%	39,1%	34,4%	10,7%	2,9%	452
	Dona	7,3%	40,6%	34,3%	11,5%	6,3%	439
Edat agrupada	De 18 a 24 anys	4,3%	39,6%	40,1%	14,8%	1,1%	84
	De 25 a 39 anys	8,2%	38,8%	37,0%	11,9%	4,1%	306
	De 40 a 54 anys	13,6%	42,1%	32,0%	8,9%	3,4%	268
	Més de 55 anys	10,8%	38,7%	31,6%	11,1%	7,8%	233
Nacionalitat	Andorrana	16,3%	42,4%	33,6%	6,2%	1,5%	332
	Espanyola	7,0%	38,7%	34,4%	13,4%	6,6%	357
	Francesa	9,9%	34,6%	35,4%	14,2%	5,9%	52
	Portuguesa	2,4%	38,1%	35,7%	17,4%	6,5%	113
	Altres	9,2%	39,6%	36,2%	9,4%	5,6%	38
Nivell d'estudis	Estudis primaris o sense estudis	4,6%	32,6%	37,4%	16,7%	8,8%	299
	Batxillerat o formació professional	9,3%	43,5%	34,8%	9,5%	2,9%	397
	Estudis Universitaris	20,6%	43,4%	28,8%	5,6%	1,7%	195
Ocupació actual	Directius, propietaris i comandaments intermedis	15,4%	43,1%	27,5%	10,8%	3,3%	89
	Professionals, tècnics i similars	15,8%	45,9%	32,7%	3,8%	1,8%	108
	Personal administratiu i similars	18,8%	44,5%	31,6%	3,6%	1,4%	113
	Treballadors del comerç, hosteleria i serveis personals	6,4%	36,1%	40,9%	12,0%	4,5%	152
	Treballadors de la indústria, construcció i servei primari	7,2%	37,7%	37,9%	12,4%	4,8%	97
	Treballadors no qualificats	3,8%	32,5%	39,2%	18,0%	6,4%	98
	Jubilats	9,5%	42,5%	27,1%	13,0%	7,9%	126
	Mestresses de casa	3,7%	38,7%	30,0%	20,4%	7,3%	58
	Estudiants i altres situacions	6,4%	35,0%	49,7%	7,1%	1,8%	40

Taula 6.2.3

		Quina mesura s'interessa vostè per les activitats del partits polítics?					Total
		Molt	Bastant	Poc	Gens	Ns/nc	Base
Total		5,0%	16,4%	34,7%	34,8%	9,2%	891
Sexe	Home	6,3%	18,3%	34,5%	34,0%	6,9%	452
	Dona	3,7%	14,5%	34,8%	35,6%	11,4%	439
Edat agrupada	De 18 a 24 anys	1,1%	16,2%	39,4%	41,0%	2,3%	84
	De 25 a 39 anys	1,5%	16,3%	36,6%	37,7%	7,9%	306
	De 40 a 54 anys	7,6%	19,4%	31,0%	33,7%	8,3%	268
	Més de 55 anys	8,1%	13,2%	34,6%	30,0%	14,2%	233
Nacionalitat	Andorrana	8,3%	24,2%	37,5%	26,1%	3,9%	332
	Espanyola	3,1%	12,3%	34,3%	39,8%	10,4%	357
	Francesa	4,3%	17,4%	34,6%	27,0%	16,7%	52
	Portuguesa	,0%	10,3%	29,2%	44,4%	16,1%	113
	Altres	9,2%	3,7%	30,3%	45,2%	11,6%	38
Nivell d'estudis	Estudis primaris o sense estudi	2,5%	10,5%	32,2%	38,4%	16,5%	299
	Batxillerat o formació professional	3,4%	17,6%	35,7%	36,9%	6,4%	397
	Estudis Universitaris	12,1%	23,2%	36,4%	24,8%	3,6%	195
Ocupació actual	Directius, propietaris i comandaments intermedis	11,1%	24,2%	25,8%	34,0%	4,9%	89
	Professionals, tècnics i similars	7,9%	20,3%	50,9%	17,8%	3,1%	108
	Personal administratiu i similars	9,2%	18,1%	33,5%	34,6%	4,6%	113
	Treballadors del comerç, hosteleria i serveis personals	4,3%	16,8%	33,7%	37,4%	7,9%	152
	Treballadors de la indústria, construcció i servei primari	,0%	12,8%	32,4%	43,0%	11,8%	97
	Treballadors no qualificats	2,2%	8,2%	34,6%	41,1%	13,8%	98
	Jubilats	3,9%	14,2%	32,8%	31,7%	17,3%	126
	Mestresses de casa	1,6%	16,8%	24,8%	45,5%	11,3%	58
	Estudiants i altres situacions	,0%	15,8%	47,2%	32,9%	4,1%	40

Taula 6.2.4

		En quina mesura s'interessa vostè per les activitats dels sindicats?					Total
		Molt	Bastant	Poc	Gens	Ns/nc	Base
Total		2,9%	13,0%	29,8%	43,8%	10,4%	891
Sexe	Home	3,7%	12,9%	29,9%	44,8%	8,7%	452
	Dona	2,2%	13,1%	29,7%	42,8%	12,2%	439
Edat agrupada	De 18 a 24 anys	,0%	15,0%	35,6%	44,9%	4,5%	84
	De 25 a 39 anys	2,6%	14,1%	30,6%	43,3%	9,4%	306
	De 40 a 54 anys	4,7%	12,6%	29,3%	43,7%	9,6%	268
	Més de 55 anys	2,4%	11,4%	27,3%	44,1%	14,8%	233
Nacionalitat	Andorrana	4,4%	16,6%	34,5%	38,0%	6,5%	332
	Espanyola	2,2%	10,5%	28,1%	47,5%	11,6%	357
	Francesa	1,4%	14,3%	32,4%	41,7%	10,2%	52
	Portuguesa	,0%	10,9%	23,3%	48,4%	17,4%	113
	Altres	7,3%	10,5%	20,3%	48,9%	13,0%	38
Nivell d'estudis	Estudis primaris o sense estudi	,9%	9,9%	24,2%	48,0%	17,0%	299
	Batxillerat o formació professional	3,0%	13,3%	30,1%	45,3%	8,3%	397
	Estudis Universitaris	5,9%	17,2%	37,9%	34,2%	4,8%	195
Ocupació actual	Directius, propietaris i comandaments intermedis	2,5%	10,1%	27,1%	54,7%	5,6%	89
	Professionals, tècnics i similars	6,4%	18,1%	40,0%	28,7%	6,7%	108
	Personal administratiu i similars	6,6%	17,8%	30,5%	38,2%	6,9%	113
	Treballadors del comerç, hosteleria i serveis personals	3,3%	17,5%	29,6%	42,6%	7,0%	152
	Treballadors de la indústria, construcció i servei primari	,0%	8,1%	26,4%	53,7%	11,8%	97
	Treballadors no qualificats	,7%	7,9%	27,4%	48,9%	15,1%	98
	Jubilats	1,2%	11,6%	24,0%	44,1%	19,0%	126
	Mestresses de casa	1,2%	11,5%	20,7%	52,7%	13,8%	58
	Estudiants i altres situacions	,0%	8,9%	50,7%	36,3%	4,1%	40

Taula 6.2.5

		En quina mesura s'interessa vostè per les qüestions internacionals?					Total
		Molt	Bastant	Poc	Gens	Ns/nc	Base
Total		12,8%	47,8%	19,6%	13,4%	6,3%	891
Sexe	Home	14,4%	48,4%	21,1%	11,6%	4,5%	452
	Dona	11,1%	47,2%	18,2%	15,3%	8,1%	439
Edat agrupada	De 18 a 24 anys	7,3%	39,8%	32,6%	16,9%	3,4%	84
	De 25 a 39 anys	7,8%	49,9%	23,2%	15,2%	4,0%	306
	De 40 a 54 anys	17,0%	51,9%	15,5%	8,8%	6,8%	268
	Més de 55 anys	16,6%	43,3%	15,1%	15,2%	9,8%	233
Nacionalitat	Andorrana	14,6%	52,5%	21,8%	8,3%	2,8%	332
	Espanyola	10,8%	45,6%	20,0%	15,6%	8,0%	357
	Francesa	26,0%	40,2%	16,5%	13,8%	3,5%	52
	Portuguesa	2,8%	47,7%	17,5%	19,4%	12,6%	113
	Altres	27,7%	39,3%	7,5%	20,0%	5,6%	38
Nivell d'estudis	Estudis primaris o sense estudi	7,1%	40,4%	21,4%	19,1%	12,0%	299
	Batxillerat o formació professional	12,3%	50,8%	19,4%	13,4%	4,1%	397
	Estudis Universitaris	22,6%	53,1%	17,4%	4,8%	2,0%	195
Ocupació actual	Directius, propietaris i comandaments intermedis	21,6%	46,3%	20,1%	8,7%	3,3%	89
	Professionals, tècnics i similars	19,3%	58,6%	18,9%	1,3%	1,8%	108
	Personal administratiu i similars	13,0%	57,2%	17,2%	11,7%	,8%	113
	Treballadors del comerç, hosteleria i serveis personals	13,7%	44,8%	19,8%	16,2%	5,6%	152
	Treballadors de la indústria, construcció i servei primari	5,4%	46,9%	19,7%	17,5%	10,5%	97
	Treballadors no qualificats	4,5%	50,7%	18,1%	19,1%	7,6%	98
	Jubilats	10,1%	43,2%	17,4%	18,2%	11,2%	126
	Mestresses de casa	13,4%	39,1%	17,8%	18,4%	11,3%	58
	Estudiants i altres situacions	11,8%	38,0%	38,6%	7,5%	4,1%	40

Taula 6.3.1

		I, en general, com qualificaria l'actuació del Govern				Total
		Bona	Regular	Dolenta	Ns/nc	Base
Total		27,2%	51,8%	9,7%	11,4%	891
Sexe	Home	31,6%	48,9%	12,0%	7,4%	452
	Dona	22,5%	54,7%	7,3%	15,5%	439
Edat agrupada	De 18 a 24 anys	27,8%	48,5%	15,9%	7,7%	84
	De 25 a 39 anys	25,6%	55,6%	9,4%	9,4%	306
	De 40 a 54 anys	25,6%	54,7%	11,0%	8,7%	268
	Més de 55 anys	30,8%	44,5%	6,2%	18,5%	233
Nacionalitat	Andorrana	29,4%	51,2%	13,5%	5,8%	332
	Espanyola	23,8%	52,1%	9,2%	15,0%	357
	Francesa	29,6%	50,9%	2,9%	16,5%	52
	Portuguesa	28,1%	56,7%	2,6%	12,6%	113
	Altres	33,2%	39,6%	10,7%	16,5%	38
Nivell d'estudis	Estudis primaris o sense estudis	25,7%	50,3%	6,2%	17,9%	299
	Batxillerat o formació professional	29,8%	51,6%	10,9%	7,7%	397
	Estudis Universitaris	24,0%	54,4%	12,4%	9,1%	195
Ocupació actual	Directius, propietaris i comandaments intermedis	24,6%	57,0%	10,0%	8,3%	89
	Professionals, tècnics i similars	18,5%	58,2%	16,4%	6,9%	108
	Personal administratiu i similars	33,4%	52,5%	12,9%	1,3%	113
	Treballadors del comerç, hosteleria i serveis personals	22,0%	58,6%	7,3%	12,1%	152
	Treballadors de la indústria, construcció i servei primari	30,2%	45,6%	15,8%	8,4%	97
	Treballadors no qualificats	26,8%	52,9%	5,6%	14,7%	98
	Jubilats	33,7%	41,8%	5,6%	18,9%	126
	Mestresses de casa	26,4%	43,9%	5,0%	24,8%	58
	Estudiants i altres situacions	35,8%	46,4%	8,0%	9,8%	40

Taula 6.3.2

		I, en general, com qualificaria l'actuació del comú de la parròquia on viu				Total
		Bona	Regular	Dolenta	Ns/nc	Base
Total		40,8%	40,5%	9,1%	9,6%	891
Sexe	Home	43,8%	39,6%	11,3%	5,3%	452
	Dona	37,7%	41,5%	6,8%	14,1%	439
Edat agrupada	De 18 a 24 anys	40,3%	42,6%	9,8%	7,3%	84
	De 25 a 39 anys	40,0%	42,3%	8,9%	8,8%	306
	De 40 a 54 anys	39,3%	42,3%	11,2%	7,1%	268
	Més de 55 anys	43,6%	35,5%	6,5%	14,4%	233
Nacionalitat	Andorrana	41,9%	42,1%	11,3%	4,7%	332
	Espanyola	40,7%	36,4%	10,7%	12,3%	357
	Francesa	36,5%	50,4%	,0%	13,1%	52
	Portuguesa	38,3%	47,0%	4,6%	10,1%	113
	Altres	44,7%	33,7%	,0%	21,6%	38
Nivell d'estudis	Estudis primaris o sense estudis	37,6%	39,6%	6,7%	16,2%	299
	Batxillerat o formació professional	44,6%	40,7%	9,2%	5,4%	397
	Estudis Universitaris	37,8%	41,6%	12,4%	8,1%	195
Ocupació actual	Directius, propietaris i comandaments intermedis	39,9%	30,0%	23,3%	6,8%	89
	Professionals, tècnics i similars	40,8%	41,2%	11,0%	7,0%	108
	Personal administratiu i similars	47,2%	39,0%	11,9%	1,9%	113
	Treballadors del comerç, hosteleria i serveis personals	36,0%	48,2%	6,5%	9,2%	152
	Treballadors de la indústria, construcció i servei primari	44,5%	39,5%	8,3%	7,8%	97
	Treballadors no qualificats	35,5%	45,9%	5,2%	13,4%	98
	Jubilats	44,0%	37,6%	3,9%	14,5%	126
	Mestresses de casa	38,2%	34,5%	6,5%	20,7%	58
	Estudiants i altres situacions	44,5%	43,6%	5,5%	6,5%	40

Taula 6.3.3

		I, en general, com qualificaria l'actuació dels partits polítics				Total
		Bona	Regular	Dolenta	Ns/nc	Base
Total		14,6%	36,5%	12,4%	36,4%	891
Sexe	Home	16,9%	34,3%	16,6%	32,1%	452
	Dona	12,2%	38,8%	8,1%	40,8%	439
Edat agrupada	De 18 a 24 anys	12,3%	41,9%	10,7%	35,1%	84
	De 25 a 39 anys	13,5%	38,3%	14,4%	33,7%	306
	De 40 a 54 anys	13,3%	36,3%	13,6%	36,8%	268
	Més de 55 anys	18,5%	32,5%	9,1%	39,9%	233
Nacionalitat	Andorrana	18,4%	44,8%	18,0%	18,8%	332
	Espanyola	12,9%	31,8%	10,5%	44,8%	357
	Francesa	9,8%	34,0%	9,1%	47,1%	52
	Portuguesa	9,7%	34,1%	5,2%	50,9%	113
	Altres	18,9%	19,6%	8,0%	53,5%	38
Nivell d'estudis	Estudis primaris o sense estudis	13,7%	28,4%	8,3%	49,6%	299
	Batxillerat o formació professional	14,9%	35,9%	15,3%	34,0%	397
	Estudis Universitaris	15,5%	50,5%	13,0%	21,0%	195
Ocupació actual	Directius, propietaris i comandaments intermedis	14,2%	32,5%	16,4%	36,9%	89
	Professionals, tècnics i similars	13,9%	56,0%	12,2%	17,8%	108
	Personal administratiu i similars	17,7%	40,1%	14,9%	27,3%	113
	Treballadors del comerç, hosteleria i serveis personals	11,0%	32,8%	13,8%	42,4%	152
	Treballadors de la indústria, construcció i servei primari	14,9%	24,2%	20,4%	40,5%	97
	Treballadors no qualificats	15,2%	34,6%	11,9%	38,3%	98
	Jubilats	17,3%	32,7%	5,9%	44,2%	126
	Mestresses de casa	9,7%	32,6%	6,6%	51,2%	58
	Estudiants i altres situacions	21,7%	47,9%	6,9%	23,5%	40

Taula 6.3.4

		I, en general, com qualificaria l'actuació de les associacions sindicals				Total
		Bona	Regular	Dolenta	Ns/nc	Base
Total		11,4%	23,7%	12,7%	52,2%	891
Sexe	Home	12,5%	24,5%	16,7%	46,3%	452
	Dona	10,2%	22,9%	8,5%	58,4%	439
Edat agrupada	De 18 a 24 anys	12,5%	32,3%	11,2%	44,0%	84
	De 25 a 39 anys	11,7%	28,1%	13,4%	46,8%	306
	De 40 a 54 anys	12,0%	21,1%	14,4%	52,5%	268
	Més de 55 anys	9,8%	17,8%	10,3%	62,1%	233
Nacionalitat	Andorrana	15,2%	27,5%	17,9%	39,4%	332
	Espanyola	9,2%	19,6%	10,2%	61,0%	357
	Francesa	7,5%	24,2%	12,1%	56,3%	52
	Portuguesa	7,7%	26,9%	7,7%	57,7%	113
	Altres	14,5%	18,6%	6,3%	60,6%	38
Nivell d'estudis	Estudis primaris o sense estudis	7,7%	18,0%	9,4%	65,0%	299
	Batxillerat o formació professional	12,5%	25,1%	14,5%	48,0%	397
	Estudis Universitaris	14,8%	29,7%	14,0%	41,5%	195
Ocupació actual	Directius, propietaris i comandaments intermedis	6,5%	17,6%	18,5%	57,5%	89
	Professionals, tècnics i similars	15,2%	29,2%	16,1%	39,5%	108
	Personal administratiu i similars	17,5%	33,6%	13,1%	35,9%	113
	Treballadors del comerç, hosteleria i serveis personals	11,4%	27,5%	9,2%	51,9%	152
	Treballadors de la indústria, construcció i servei primari	9,9%	14,8%	21,0%	54,2%	97
	Treballadors no qualificats	7,8%	26,7%	12,7%	52,9%	98
	Jubilats	9,1%	16,5%	8,3%	66,1%	126
	Mestresses de casa	12,6%	10,3%	7,8%	69,4%	58
	Estudiants i altres situacions	15,4%	35,7%	7,1%	41,8%	40