

# **RESULTATS ENQUESTA D'OPINIÓ POLÍTICA 2016**

**Centre de Recerca Sociològica  
Juny 2016**

## ÍNDIX

ÍNDIX.....	2
1. INTRODUCCIÓ .....	5
1.1. Objectius i metodologia .....	5
1.2 Variables sociodemogràfiques .....	6
2. RESULTATS POBLACIÓ ANDORRANA.....	8
1. Em podria dir si a vostè la política li interessa molt, bastant, poc o gens?.....	8
2. A continuació li citaré els noms dels líders polítics dels partits representats al Consell General d'Andorra, i li agrairia que indiqui per cadascun d'ells si sap qui és i quina valoració fa de la seva actuació política, puntuant-los entre 0 (el valora molt malament) i 10 (el valora molt bé). .....	9
2.1. Pere López .....	11
2.2. Antoni Martí .....	13
2.3. Víctor Naudi.....	15
2.4. Josep Pintat .....	17
Posicionament polític per valoració dels candidats (taula complerta) .....	18
Partit votat a les passades eleccions per valoració dels candidats .....	19
4. En general, com qualificaria la gestió que ha fet el Govern des de les darreres eleccions de març del 2015, en una escala del 0 al 10 (on 0 seria "molt dolenta" i 10 "molt bona")? .....	21
5. I en general, com qualificaria l'actuació política de l'oposició al Consell General de Liberals d'Andorra, Partit Socialdemòcrata i Socialdemocràcia i Progrés des de les darreres eleccions d'abril del 2015, en una escala del 0 (molt dolenta) al 10 (molt bona)? .....	22
6. Em podria dir per quin partit sent més simpatia o quin considera més proper a les seves idees? .....	25
Per quin partit sent més simpatia creuat per posicionament polític.....	25
7. Quin polític o política d'Andorra li mereix més confiança? .....	26
8. Si ara se celebressin Eleccions Generals quin partit o coalició creu vostè que guanyaria? .....	27
9. Quan es parla de política normalment s'utilitzen les expressions esquerra i dreta. Vostè com es defineix?.....	28
10. Com qualificaria la situació política general d'Andorra actualment? .....	28
11. Està vostè molt, bastant, poc o gens satisfet/a amb el funcionament de la democràcia a Andorra? .....	29
12. A l'hora de decidir el seu vot quin és el factor o factors més importants per a vostè? 30	
14. Ens podria dir quin nivell de confiança del 0 al 10 tenen cadascuna de les següents organitzacions i institucions per a vostè? .....	32
15. De quin país se sent vostè? .....	33
16. Fins a quin punt se sent integrat/da al país? .....	34
17. I per a vostè, el fet d'anar a votar el considera molt, bastant, poc o gens important? 35	

19. Vostè participa en alguna de les següents organitzacions o associacions (anar a reunions, estar afiliat, participar activament)?.....	37
21. A quina parròquia viu? (Demandar si viu al cap de parròquia o a un poble).....	37
22. A quina parròquia està inscrit/a al cens electoral?.....	37
23.1. Vostè va néixer a Andorra? .....	37
24. Com va obtenir la nacionalitat andorrana?.....	38
25. I vostè va votar a les passades Eleccions Generals de Març de 2015? .....	39
26.1. A quin partit de la llista nacional va votar en les darreres eleccions generals?.....	40
26.2. Si ara se celebressin Eleccions Generals a quin partit votaria vostè?.....	41
VOT+SIMPATIA .....	41
48. En relació amb la mitjana del país, vostè creu que la seva situació econòmica és.....	42
3. RESULTATS POBLACIÓ NO ANDORRANA.....	43
1. Em podria dir si a vostè la política li interessa molt, bastant, poc o gens?.....	43
2. A continuació li citaré els noms dels líders polítics dels partits representats al Consell General d'Andorra, i li agrairia que indiqui per cadascun d'ells si sap qui és i quina valoració fa de la seva actuació política, puntuant-los entre 0 (el valora molt malament) i 10 (el valora molt bé). .....	44
2.1. Pere López .....	46
2.2. Antoni Martí .....	47
2.3. Víctor Naudi.....	48
2.4. Josep Pintat .....	49
3. En conjunt, posi nota, si us plau, al grau de confiança que li mereixen els polítics andorrans en una escala del 0 al 10 (on 0 és cap confiança i 10 és molta confiança)......	50
4. En general, com qualificaria la gestió que ha fet el Govern des de les darreres eleccions de març del 2015, en una escala del 0 al 10 (on 0 seria "molt dolenta" i 10 "molt bona")? .....	51
5. I en general, com qualificaria l'actuació política de l'oposició al Consell General de Liberals d'Andorra, Partit Socialdemòcrata, i Socialdemocràcia i Progrés, des de les darreres eleccions d'abril del 2015, en una escala del 0 (molt dolenta) al 10 (molt bona)? .....	52
6. Em podria dir per quin partit sent més simpatia o quin considera més proper a les seves idees? .....	54
7. Quin polític o política d'Andorra li mereix més confiança? .....	55
8. Si ara se celebressin eleccions generals quin partit o coalició creu vostè que guanyaria? .....	55
9. Quan es parla de política normalment s'utilitzen les expressions esquerra i dreta. Vostè com es defineix: d'extrema esquerra, esquerra, centre esquerra, centre, centre dreta, dreta o extrema dreta, apolític o altres? .....	56
10. Com qualificaria la situació política general d'Andorra actualment? .....	57
11. Està vostè molt, bastant, poc o gens satisfet/a amb el funcionament de la democràcia a Andorra?.....	58
12. A l'hora de decidir el seu vot quin és el factor o factors més importants per a vostè? 58	

14. Ens podria dir quin nivell de confiança del 0 al 10 (on 0 seria “cap confiança” i 10 “molta confiança”) tenen cadascuna de les següents organitzacions i institucions per a vostè? .....	60
15. De quin país se sent vostè? .....	61
16. Fins a quin punt se sent integrat/da al país? .....	62
17. I per a vostè, el fet d’anar a votar, el considera molt, bastant, poc o gens important?63	
18. Segons vostè què caldria fer per millorar la política andorrana? .....	64
19. Vostè participa en alguna de les següents organitzacions o associacions (anar a reunions, estar afiliat, participar activament)? .....	65
20. Quina nacionalitat té vostè? .....	66
21. A quina parròquia viu? .....	67
32. Anys de residència.....	68
33. Per quina raó no ha volgut o no ha pogut fer-se andorrà? .....	68
34. Vostè vota a les eleccions del seu país? .....	69
35. Votaria a les eleccions generals andorranes si pogués? .....	71
48. En relació amb la mitjana del país, vostè creu que la seva situació econòmica és molt millor, millor, més o menys igual, pitjor o molt pitjor que la mitjana del país? .....	73
ANNEXES .....	74
TAULES POBLACIÓ ANDORRANA.....	74
TAULES POBLACIÓ NO ANDORRANA .....	120

## 1. INTRODUCCIÓ

### 1.1. Objectius i metodologia

L'enquesta política és un instrument que vol mesurar les percepcions de la població sobre diversos aspectes relacionats amb l'actualitat política del Principat. Tot i que en alguns Observatoris s'han demanat qüestions polítiques, aquest treball vol ser una eina que específicament tracti sobre aquest tema.

El treball de camp s'ha dut a terme entre el dia 16 de maig i el 30 de juny de 2016, mitjançant una enquesta telefònica.

L'univers és tota la població d'Andorra a partir de 18 anys que viu en una llar amb telèfon fix i d'altra banda, de totes les persones que tenen telèfon mòbil.

La mostra està formada per 1215 persones (808 de nacionalitat andorrana i 407 d'altres nacionalitats) escollides de manera aleatòria entre la població que té telèfon fix, seleccionant els números de telèfon mitjançant un procediment aleatori a partir d'un llistat anònim amb tots els números de telèfon facilitat per *Andorra Telecom*. També s'han seleccionat números de telèfon mòbil de manera aleatòria, de tot el ventall de telèfons mòbils possibles.

Tot i que l'enquesta està adreçada al conjunt de la població, s'han sobrerrepresentat les persones de nacionalitat andorrana per poder obtenir una mostra representativa de les persones amb dret a vot a Andorra. La mostra de població andorrana s'ha escollit de manera aleatòria i proporcional al pes que tenen en cada parròquia segons les dades del cens electoral de l'any 2015.

Per a la mostra de la població andorrana el marge d'error, en el supòsit d'una selecció aleatòria simple, és del +/- 3,5%, amb un nivell de confiança del 95,5% i sota la hipòtesis de màxima indeterminació ( $P=Q=50$ ).

Per a la mostra de la població no andorrana, el marge d'error és del +/- 4,9%, amb un nivell de confiança del 95,5% i sota la hipòtesis de màxima indeterminació ( $P=Q=50$ ).

La mostra s'ha ponderat per sexe i edat per tal d'adequar-la als percentatges reals de la població d'Andorra major de 18 anys. Per efecte d'aquesta ponderació es poden produir lleugeres variacions en alguns percentatges a causa de l'arrodoniment dels decimals.

## 1.2 Variables sociodemogràfiques

### ANDORRANS

	Frequències	Percentatges
<b>Total</b>	<b>808</b>	<b>100</b>
<b>SEXE</b>		
Home	436	54,0
Dona	372	46,0
<b>EDAT</b>		
De 18 a 24 anys	89	11,1
De 25 a 34	230	28,5
De 40 a 54	256	31,7
De 55 o més	230	28,4
No contesta	2	0,2
<b>PARRÒQUIA</b>		
Canillo	29	3,6
Encamp	104	12,8
Ordino	51	6,3
La Massana	98	12,1
Andorra la Vella	229	28,3
Sant Julià de Lòria	118	14,6
Escaldes-Engordany	179	22,2
<b>NIVELL D'ESTUDIS</b>		
Estudis primaris no acabats o sense estudis	33	4,1
Ensenyament primari o secundari bàsic acabat	180	22,3
Ensenyament secundari superior acabat	343	42,4
Universitaris o postuniversitaris acabats	252	31,1
No contesta	1	0,1
<b>OCUPACIÓ</b>		
Directius, propietaris i comandaments intermedis	90	11,2
Professionals, tècnics i similars	123	15,2
Personal administratiu i similars	182	22,6
Treballadors del comerç, hoteleria i serveis personals	84	10,4
Treballadors de la indústria, construcció i primari	70	8,7
Treballadors no qualificats	5	0,6
Jubilats	125	15,5
Mestresses de casa	16	1,9
Estudiants	57	7,1
Aturats	30	3,8
Altres no ocupats	14	1,8
No contesta	11	1,3

**NO ANDORRANS**

	<b>Freqüències</b>	<b>Percentatges</b>
<b>Total</b>	<b>407</b>	<b>100</b>
<b>SEXE</b>		
Home	181	44,5
Dona	226	55,5
<b>EDAT</b>		
De 18 a 24 anys	12	2,9
De 25 a 34	96	23,7
De 40 a 54	147	36,1
De 55 o més	151	37,1
No contesta	1	0,2
<b>PARRÒQUIA</b>		
Canillo	25	6,2
Encamp	52	12,7
Ordino	18	4,4
La Massana	53	13,1
Andorra la Vella	144	35,3
Sant Julià de Lòria	43	10,7
Escaldes-Engordany	72	17,6
No contesta	0	0,0
<b>NIVELL D'ESTUDIS</b>		
Estudis primaris no acabats o sense estudis	68	16,7
Ensenyament primari o secundari bàsic acabat	132	32,4
Ensenyament secundari superior acabat	123	30,3
Universitaris o postuniversitaris acabats	82	20,1
No contesta	2	0,5
<b>OCUPACIÓ</b>		
Directius, propietaris i comandaments intermedis	27	6,5
Professionals, tècnics i similars	44	10,9
Personal administratiu i similars	46	11,3
Treballadors del comerç, hoteleria i serveis personals	99	24,2
Treballadors de la indústria, construcció i primari	49	12,2
Treballadors no qualificats	36	9,0
Jubilats	79	19,5
Mestresses de casa	9	2,2
Estudiants	4	1,0
Aturats	7	1,7
Altres no ocupats	4	1,1
No contesta	2	0,4

## 2. RESULTATS POBLACIÓ ANDORRANA

### 1. Em podria dir si a vostè la política li interessa molt, bastant, poc o gens?

	Freqüències	Percentatges
<b>Total</b>	<b>808</b>	<b>100</b>
<b>Molt</b>	80	9,8
<b>Bastant</b>	277	34,2
<b>Poc</b>	293	36,2
<b>Gens</b>	158	19,5
<b>No contesta</b>	2	0,2

El 44% dels enquestats de nacionalitat andorrana diuen que la política els interessa molt o bastant. De manera contrària i majoritàriament, un 56% diuen que els interessa poc o gens.

Els homes demostren sensiblement un major interès per la política que les dones, encara que la relació no es significativa. Un 46% dels homes diu estar molt o bastant interessat davant d'un 41% de les dones. Segons el nivell d'estudis dels enquestats els més interessats (en un 58,6% diuen estar molt o bastant interessats) són els universitaris i postuniversitaris seguits dels que tenen estudis secundaris superiors acabats (40,5%). Segons l'ocupació dels enquestats, els que més diuen estar molt o bastant interessats són els professional, tècnics i similars, en un 63% dels casos, seguits dels directius, propietaris i comandaments intermedis, en un 61% dels casos.

### Interès per la política

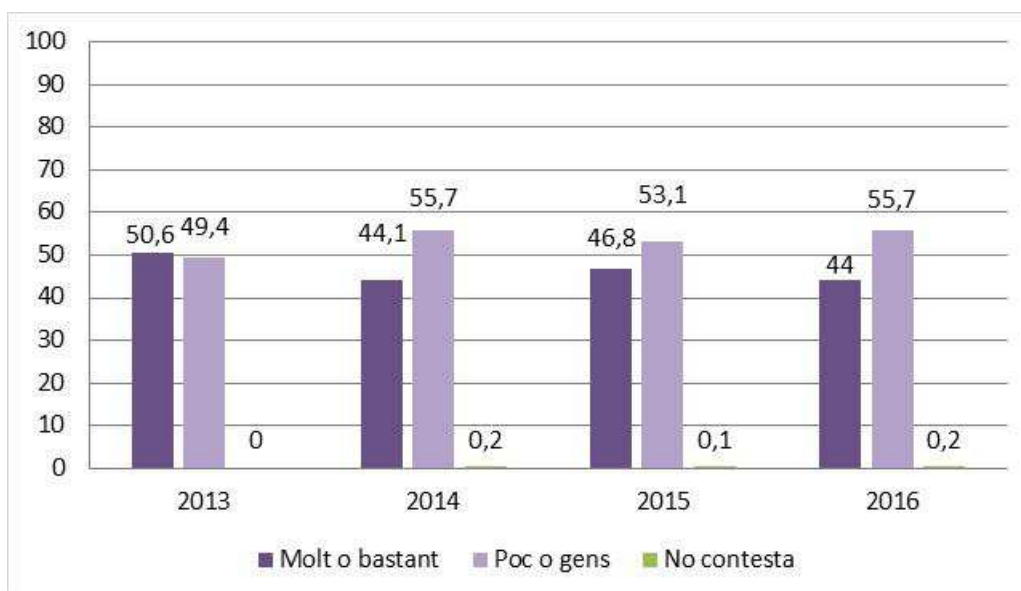

A partir del gràfic superior podem veure com l'interès per la política dels andorrans baixa quasi 3 punts respecte l'any 2015, situant-se en el 44% que diuen que els interessa molt o bastant.



2. A continuació li citaré els noms dels líders polítics dels partits representats al Consell General d'Andorra, i li agrairia que indiqui per cadascun d'ells si sap qui és i quina valoració fa de la seva actuació política, puntuant-los entre 0 (el valora molt malament) i 10 (el valora molt bé).

#### CONEIXEMENT

	Sí	No
<b>Pere López</b>	74,2	25,8
<b>Antoni Martí</b>	96,4	3,6
<b>Víctor Naudi</b>	80,3	19,7
<b>Josep Pintat</b>	91,8	8,2

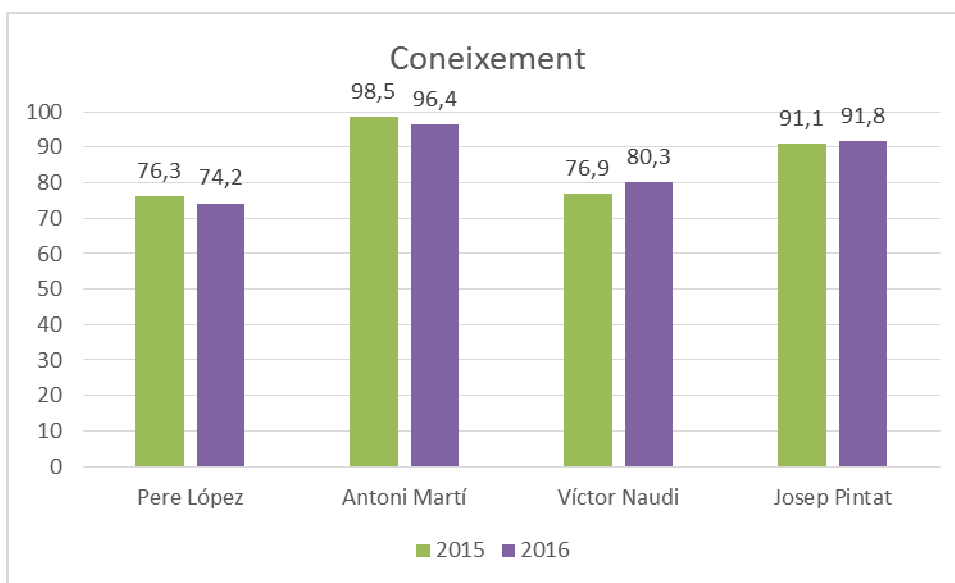

El cap de llista més conegut pels andorrans és Antoni Martí, amb un 96% del total d'enquestats que afirma conèixer-lo. Seguidament trobem a Josep Pintat amb un 92%, Víctor Naudi amb un 80% i Pere López amb un 74%.

En comparació amb el 2015, en Pere López baixa 2 punts, igual que Antoni Martí. I d'altra banda Víctor Naudi puja més de 3 punts i Josep Pintat menys d'un punt.

## VALORACIÓ MITJANA

	Casos	Mitjana	Desviació
<b>Pere López</b>	600	5,774	1,839
<b>Antoni Martí</b>	780	5,606	2,483
<b>Víctor Naudi</b>	649	5,393	1,858
<b>Josep Pintat</b>	742	5,269	2,208

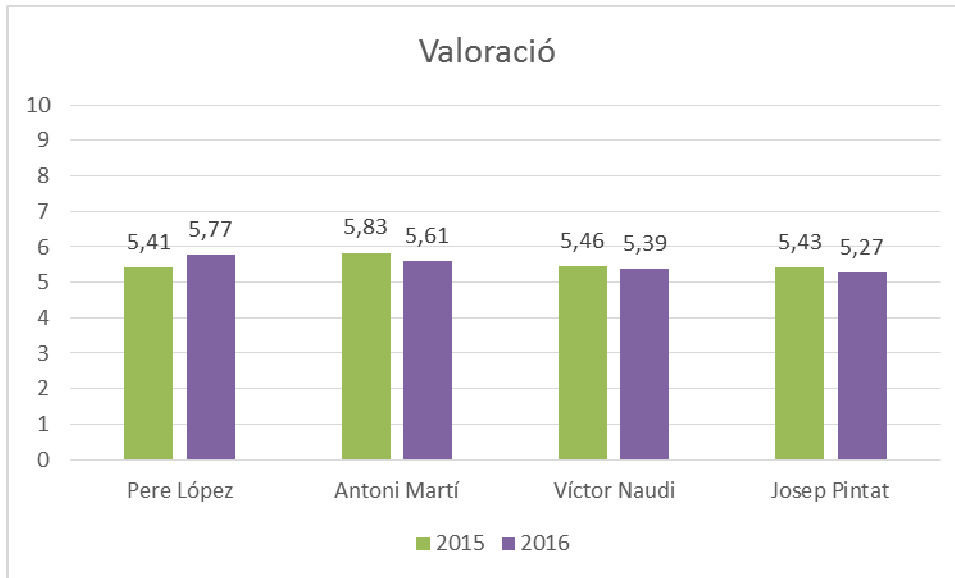

El cap de llista més ben valorat pels andorrans és Pere López amb una nota mitjana de 5,8. En segon lloc trobem a Antoni Martí amb un 5,6. En tercer lloc, amb una nota mitjana de 5,4, pareix Víctor Naudi, seguit de Josep Pintat, amb un 5,3.

En relació amb les valoracions fetes fa un any, Pere López veu com la seva valoració augmenta 0,3 punts. Antoni Martí baixa 0,2 punts, i Víctor Naudi i Josep Pintat veuen com la seva valoració descendeix menys d'un 0,1%.

## 2.1. Pere López

### Sap qui és

	Frequències	Percentatges
<b>Total</b>	<b>808</b>	<b>100</b>
<b>Sí</b>	600	74,2
<b>No</b>	208	25,8

### Valoració

	Frequències	Percentatges
<b>Total</b>	<b>600</b>	<b>100</b>
<b>No contesta</b>	124	20,6
<b>Mitjana</b>	5,774	
<b>Desviació</b>	1,839	

Els enquestats que més diuen conèixer a Pere López segons l'edat són els majors de 55 anys (85%), seguits dels de 40 a 54 anys (84%), els de 25 a 39 anys (67%) i finalment trobem als més joves, amb un 38%. Per nivell d'estudis trobem als individus amb estudis universitaris com els que més coneixen el Pere López (82,5%), seguits dels que tenen secundaris superiors acabats (72%) i dels que tenen estudis primaris no acabats o no en tenen (71%), i els que menys coneixen en Pere López són els que tenen estudis primaris o secundaris bàsics acabats. Per ocupació el col·lectiu que més diu conèixer-lo és el de directius, propietaris i comandaments intermedis (93%) i les mestresses de casa (90%), mentre que el col·lectiu que menys diu conèixer-lo és el d'estudiants (39%), seguits dels treballadors no qualificats (41%). D'entre els individus nascuts a Andorra, amb un 81% dels casos, els que tenen tots dos pares andorrans són els que més diuen conèixer-lo, seguits dels que tenen un dels dos pares andorrans (72%), i en tercer lloc els individus amb tots dos pares no andorrans (64%).

Les dones valoren el Pere López amb un 5,9 mentre que els homes ho fan amb un 5,7, i per edat, els que millor el valoren són els enquestats de 40 a 54 anys, amb una nota de 6, seguits del més grans amb un 5,7, els de 25 a 39 anys amb un 5,6, i els més joves amb un 5,5, si bé les diferències no són significatives. Segons la nacionalitat dels seus pares, els que millor nota li donen són els que tenen ambdós pares no andorrans (6) seguits dels que tenen ambdós pares andorrans i un dels dos andorrans (5,2). També obté una valoració superior entre les persones que senten més simpatia pel PS (6,6) i entre les que es consideren d'esquerra (6,3).

### Valoració de Pere López segons el partit que sent més simpatia o quin considera més proper a les seves idees

Frequències		Casos	Mitjana	Desviació
<b>Total</b>	<b>808</b>	<b>476</b>	<b>5,774</b>	<b>1,839</b>
<b>Demòcrates per Andorra (DA)</b>	<b>157</b>	111	5,394	1,828
<b>Liberals d'Andorra (LdA)</b>	<b>97</b>	62	5,826	1,805
<b>Partit Socialdemòcrata (PS)</b>	<b>124</b>	92	6,661	1,698
<b>Socialdemocràcia i Progrés (SDP)</b>	<b>32</b>	22	5,608	1,744
<b>Verds d'Andorra</b>	<b>3</b>	1	8,000	0,000
<b>Altres</b>	<b>5</b>	3	4,303	1,656
<b>Cap</b>	<b>225</b>	110	5,468	1,878
<b>No ho sap</b>	<b>80</b>	28	5,587	1,921
<b>No contesta</b>	<b>87</b>	47	5,822	1,567

### Valoració de Pere López segons posició en l'escala ideològica

<b>Freqüències</b>		<b>Casos</b>	<b>Mitjana</b>	<b>Desviació</b>
<b>Total</b>	<b>808</b>	<b>476</b>	<b>5,774</b>	<b>1,839</b>
<b>Esquerra o extrema esquerra</b>	<b>164</b>	104	6,307	1,667
<b>Centre esquerra</b>	<b>100</b>	73	5,972	1,620
<b>Centre</b>	<b>170</b>	120	5,240	1,816
<b>Centre dreta</b>	<b>68</b>	47	5,273	1,948
<b>Dreta o extrema dreta</b>	<b>61</b>	35	6,026	1,653
<b>Apolític/a</b>	<b>116</b>	34	5,714	2,103
<b>Ns/Nc</b>	<b>130</b>	64	5,947	1,982

## 2.2. Antoni Martí

### Sap qui és

	Frequències	Percentatges
<b>Total</b>	<b>808</b>	<b>100</b>
<b>Sí</b>	780	96,4
<b>No</b>	29	3,6

### Valoració

	Frequències	Percentatges
<b>Total</b>	<b>780</b>	<b>100</b>
<b>No contesta</b>	99	12,8
<b>Mitjana</b>	5,606	
<b>Desviació</b>	2,483	

Si comparem els resultats per trams d'edat, els individus de més de 55 anys diuen en el 99% dels casos que coneixen Antoni Martí, un 97% dels individus entre 40 i 54 anys, i un 94% els altres dos col·lectius, els més joves. Segons l'ocupació dels enquestats, els que més el coneixen són els directius, propietaris i comandaments intermedis, en un 100% dels casos, seguits dels jubilats i els professionals, tècnics i similars (99%), mentre que els que menys el coneixen són els treballadors no qualificats (82%) i els treballadors del comerç, hotelaria i serveis personals (87%). En relació amb la nacionalitat dels progenitors, els que més diuen conèixer-lo en un 99% dels casos són els que tenen els dos pares de nacionalitat andorrana, seguits amb un 95% dels que tenen un dels pares andorrans, i en darrer lloc amb un 93% els que no tenen cap dels pares andorrans.

Si ens fixem en la valoració que cada col·lectiu fa d'Antoni Martí, segons l'edat la franja que millor el valora és la de menys edat amb un 6,3 seguits dels més grans amb un 6,2, i els que amb pitjor nota el valoren són els de 25 a 39 anys, amb un 5,1, seguits dels de 40 a 54 anys amb un 5,3. Si ho mirem per nivell d'estudis el col·lectiu que millor valora Antoni Martí és el d'estudis primaris no acabats o sense estudis amb un 7,4 i el que pitjor ho fa són els individus amb estudis universitaris i/o postuniversitaris (5,5). Si creuem els resultats per l'ocupació de cada individu veiem com els jubilats amb una nota mitjana de 6,9 és el col·lectiu que millor valora Antoni Martí, i, per contra, el col·lectiu que pitjor el valora és el d'altres no ocupats amb un 4,9, i els que no contesten sobre la seva ocupació amb una nota de 4,3, però en aquests grups hi ha molt pocs casos i les dades no es poden considerar prou representatives. En funció de la nacionalitat dels seus pares la relació no és significativa. D'altra banda, segons el partit que se senten més propers o pel qual senten més simpatia (sense considerar les respostes en què hi ha molt pocs casos ja que no són representatives) destaca que els enquestats que se senten propers a DA són els que més puntuació li donen a Antoni Martí (7,5). També el puntuen més els enquestats que es consideren de centre dreta (6,5).

**Valoració d'Antoni Martí segons el partit que sent més simpatia o quin considera més proper a les seves idees**

<b>Freqüències</b>		<b>Casos</b>	<b>Mitjana</b>	<b>Desviació</b>
<b>Total</b>	<b>808</b>	<b>680</b>	<b>5,606</b>	<b>2,483</b>
<b>Demòcrates per Andorra (DA)</b>	<b>157</b>	152	7,495	1,710
<b>Liberals d'Andorra (LdA)</b>	<b>97</b>	88	5,181	2,661
<b>Partit Socialdemòcrata (PS)</b>	<b>124</b>	115	4,745	2,054
<b>Socialdemocràcia i Progrés (SDP)</b>	<b>32</b>	32	5,044	2,106
<b>Verds d'Andorra</b>	<b>3</b>	1	8,000	0,000
<b>Altres</b>	<b>5</b>	4	6,532	1,921
<b>Cap</b>	<b>225</b>	174	4,682	2,535
<b>No ho sap</b>	<b>80</b>	49	5,971	2,231
<b>No contesta</b>	<b>87</b>	65	5,675	2,272

**Valoració d'Antoni Martí segons posició en l'escala ideològica**

<b>Freqüències</b>		<b>Casos</b>	<b>Mitjana</b>	<b>Desviació</b>
<b>Total</b>	<b>808</b>	<b>680</b>	<b>5,606</b>	<b>2,483</b>
<b>Esquerra o extrema esquerra</b>	<b>164</b>	147	5,080	2,270
<b>Centre esquerra</b>	<b>100</b>	91	5,451	2,118
<b>Centre</b>	<b>170</b>	157	5,921	2,437
<b>Centre dreta</b>	<b>68</b>	63	6,521	2,531
<b>Dreta o extrema dreta</b>	<b>61</b>	56	6,050	2,799
<b>Apolític/a</b>	<b>116</b>	66	4,646	2,859
<b>Ns/Nc</b>	<b>130</b>	100	5,830	2,371

### 2.3. Víctor Naudi

#### Sap qui és

	Frequències	Percentatges
<b>Total</b>	<b>808</b>	<b>100</b>
<b>Sí</b>	649	80,3
<b>No</b>	159	19,7

#### Valoració

	Frequències	Percentatges
<b>Total</b>	<b>649</b>	<b>100</b>
<b>No contesta</b>	128	19,7
<b>Mitjana</b>	5,393	
<b>Desviació</b>	1,858	

Si creuem les dades recollides en relació amb el coneixement de Víctor Naudi per l'edat, veiem com els que més diuen conèixer-lo són els enquestes de 40 a 54 anys i els més grans (87%) i els que menys el coneixen són els més joves (51,5%), seguits dels de 25 a 39 anys (78%). Per nivell d'estudis veiem com els que més el coneixen són els universitaris amb un 90% i els que menys el que tenen estudis primaris o secundaris bàsics acabats (72%). Segons l'ocupació veiem com el grup d'altres no ocupats (baixa, rendistes...) és que més diu que el coneixen amb un 90% de respostes afirmatives (si bé hi ha pocs casos en aquest grup), seguits dels professionals, tècnics i similars (89%) i els directius, propietaris i comandaments intermedis (88,5%), i per contra els que menys diuen conèixer-lo són els treballadors no qualificats (53%) i els estudiants (57%).

En relació amb la valoració, si creuem les dades per sexe veiem com les dones l'han valorat millor que els homes quasi bé mig punt (elles amb un 5,7 i ells amb un 5,2). Per ocupació, els que millor el valoren són els individus del col·lectiu "altres no ocupats" (6,2) i els jubilats (6), mentre que qui pitjor el valoren són els directius, propietaris i comandaments intermedis amb un 4,4, i els aturat amb un 5, tot i que en alguns grups hi ha molt pocs casos per considerar els resultats suficientment representatius. Quant al partit pel qual senten més simpatia destaca que els que millor valoren a Víctor Naudi són els simpatitzants de SDP (6,3). En funció de l'escala ideològica no s'observa una relació significativa.

#### Valoració de Víctor Naudi segons el partit que sent més simpatia o quin considera més proper a les seves idees

Frequències		Casos	Mitjana	Desviació
<b>Total</b>	<b>808</b>	<b>521</b>	<b>5,393</b>	<b>1,858</b>
<b>Demòcrates per Andorra (DA)</b>	<b>157</b>	119	5,677	1,683
<b>Liberals d'Andorra (LdA)</b>	<b>97</b>	71	5,374	1,698
<b>Partit Socialdemòcrata (PS)</b>	<b>124</b>	95	5,273	1,747
<b>Socialdemocràcia i Progrés (SDP)</b>	<b>32</b>	23	6,301	1,858
<b>Verds d'Andorra</b>	<b>3</b>	0		
<b>Altres</b>	<b>5</b>	4	5,596	2,092
<b>Cap</b>	<b>225</b>	123	4,883	2,064
<b>No ho sap</b>	<b>80</b>	33	5,941	1,589
<b>No contesta</b>	<b>87</b>	52	5,427	2,019

### Valoració de Victor Naudi segons posició en l'escala ideològica

<b>Freqüències</b>		<b>Casos</b>	<b>Mitjana</b>	<b>Desviació</b>
<b>Total</b>	<b>808</b>	<b>521</b>	<b>5,393</b>	<b>1,858</b>
<b>Esquerra o extrema esquerra</b>	<b>164</b>	105	5,514	1,714
<b>Centre esquerra</b>	<b>100</b>	77	5,213	1,858
<b>Centre</b>	<b>170</b>	128	5,264	1,779
<b>Centre Dreta</b>	<b>68</b>	50	5,719	1,776
<b>Dreta o extrema dreta</b>	<b>61</b>	43	5,285	2,048
<b>Apolític/a</b>	<b>116</b>	46	5,046	2,408
<b>Ns/Nc</b>	<b>130</b>	72	5,694	1,725



## 2.4. Josep Pintat

### Sap qui és

	Frequències	Percentatges
<b>Total</b>	<b>808</b>	<b>100</b>
<b>Sí</b>	742	91,8
<b>No</b>	66	8,2

### Valoració

	Frequències	Percentatges
<b>Total</b>	<b>742</b>	<b>100</b>
<b>No contesta</b>	151	20,3
<b>Mitjana</b>	5,269	
<b>Desviació</b>	2,208	

Quan creuem el coneixement del candidat només ens apareix com a relació significativa l'edat i l'ocupació. La franja d'edat on Josep Pintat és més conegut és la de 40 a 54 anys (95%), seguida dels més grans (92%), els de 25 a 39 anys (91%) i en darrer lloc el més joves (85%). Per altra banda si fem el creuament per l'ocupació dels individus observem com són els directius, propietaris i comandaments intermedis, amb un 97,5% dels casos, els que més afirmen conèixer Josep Pintat, seguits de les mestresses de casa (96%), i per contra els que menys el coneixen són els estudiants (84%), els aturats i els treballadors del comerç, hoteleria i serveis personals (85%).

Respecte la valoració, els més joves i el grup de més de 55 anys són els que millor valoren a Josep Pintat (5,6), mentre que els enquestats de 25 a 39 són els que li donen menys puntuació (4,9). Els enquestats amb estudis primaris incomplets o sense estudis són els que li donen una puntuació mitjana més alta (6,7) i va disminuint entre els que tenen més formació fins a un 4,9 entre els que tenen estudis universitaris. Segons l'ocupació els que millor valoren Josep Pintat són els estudiants (6) seguits dels jubilats (5,9), i qui pitjor el valora són els treballadors poc qualificats (4,1) i els directius, propietaris i comandaments intermedis (4,6). També destaca que els enquestats que simpatitzen o se senten més propers a LdA són els que més han valorat a Josep Pintat (6,8), sense considerar les respostes amb pocs casos ja que no són representatives, i també obté una puntuació més alta entre els que es consideren de centre dreta i de dreta (6).

### Valoració de Josep Pintat segons el partit que sent més simpatia o quin considera més proper a les seves idees

Frequències		Casos	Mitjana	Desviació
<b>Total</b>	<b>808</b>	<b>592</b>	<b>5,269</b>	<b>2,208</b>
<b>Demòcrates per Andorra (DA)</b>	<b>157</b>	133	5,180	1,985
<b>Liberals d'Andorra (LdA)</b>	<b>97</b>	83	6,854	1,971
<b>Partit Socialdemòcrata (PS)</b>	<b>124</b>	96	4,613	1,941
<b>Socialdemocràcia i Progrés (SDP)</b>	<b>32</b>	28	5,384	2,184
<b>Verds d'Andorra</b>	<b>3</b>	1	7,000	0,000
<b>Altres</b>	<b>5</b>	4	4,909	2,768
<b>Cap</b>	<b>225</b>	149	4,677	2,360
<b>No ho sap</b>	<b>80</b>	39	5,496	2,238
<b>No contesta</b>	<b>87</b>	57	5,595	1,860

## Valoració de Josep Pintat segons posició en l'escala ideològica

Freqüències	Casos	Mitjana	Desviació
<b>Total</b>	<b>808</b>	<b>5,269</b>	<b>2,208</b>
<b>Esquerra o extrema esquerra</b>	<b>164</b>	124	4,709
<b>Centre esquerra</b>	<b>100</b>	80	4,641
<b>Centre</b>	<b>170</b>	138	5,161
<b>Centre Dreta</b>	<b>68</b>	53	6,022
<b>Dreta o extrema dreta</b>	<b>61</b>	52	6,091
<b>Apolític/a</b>	<b>116</b>	58	5,349
<b>Ns/Nc</b>	<b>130</b>	86	5,818

## Posicionament polític per valoració dels candidats (taula complerta)

Freqüències	Total	PERE LOPEZ			ANTONI MARTI			VICTOR NAUDI			JOSEP PINTAT		
		Casos	Mitjana	Desviació	Casos	Mitjana	Desviació	Casos	Mitjana	Desviació	Casos	Mitjana	Desviació
<b>Total</b>	<b>808</b>	<b>476</b>	<b>5,774</b>	<b>1,839</b>	<b>680</b>	<b>5,606</b>	<b>2,483</b>	<b>521</b>	<b>5,393</b>	<b>1,858</b>	<b>592</b>	<b>5,269</b>	<b>2,208</b>
<b>Esquerra o extrema esquerra</b>	<b>164</b>	104	6,307	1,667	147	5,080	2,270	105	5,514	1,714	124	4,709	2,188
<b>Centre esquerra</b>	<b>100</b>	73	5,972	1,620	91	5,451	2,118	77	5,213	1,858	80	4,641	1,946
<b>Centre</b>	<b>170</b>	120	5,240	1,816	157	5,921	2,437	128	5,264	1,779	138	5,161	2,202
<b>Centre Dreta</b>	<b>68</b>	47	5,273	1,948	63	6,521	2,531	50	5,719	1,776	53	6,022	2,038
<b>Dreta o extrema dreta</b>	<b>61</b>	35	6,026	1,653	56	6,050	2,799	43	5,285	2,048	52	6,091	1,901
<b>Apolític/a</b>	<b>116</b>	34	5,714	2,103	66	4,646	2,859	46	5,046	2,408	58	5,349	2,397
<b>Ns/Nc</b>	<b>130</b>	64	5,947	1,982	100	5,830	2,371	72	5,694	1,725	86	5,818	2,257

### Partit votat a les passades eleccions per valoració dels candidats

	Total	PERELOPEZ			ANTONI MARTI			VICTOR NAUDI			JOSEP PINTAT		
Freqüències		Casos	Mitjana	Desviació	Casos	Mitjana	Desviació	Casos	Mitjana	Desviació	Casos	Mitjana	Desviació
<b>Total</b>	<b>808</b>	<b>476</b>	<b>5,774</b>	<b>1,839</b>	<b>680</b>	<b>5,606</b>	<b>2,483</b>	<b>521</b>	<b>5,393</b>	<b>1,858</b>	<b>592</b>	<b>5,269</b>	<b>2,208</b>
<b>DA</b>	<b>144</b>	106	5,235	1,631	136	7,024	2,061	112	5,411	1,733	120	4,989	2,157
<b>PS</b>	<b>81</b>	63	7,048	1,563	75	4,570	2,188	56	5,349	1,698	61	4,512	2,032
<b>LdA</b>	<b>64</b>	49	5,587	1,530	63	4,872	2,633	54	5,122	1,675	56	6,926	1,606
<b>SDP</b>	<b>21</b>	15	5,154	1,948	19	4,661	2,052	18	6,670	1,755	19	5,407	2,000
<b>Nul</b>	<b>9</b>	3	6,429	3,287	8	4,218	2,581	5	4,911	1,744	6	4,022	2,448
<b>En blanc</b>	<b>46</b>	28	5,134	1,989	39	4,169	2,136	36	4,486	1,996	34	4,051	2,180
<b>No recorda</b>	<b>33</b>	12	6,604	1,154	23	6,322	1,754	13	5,906	1,340	17	5,498	1,638
<b>No va votar</b>	<b>172</b>	58	5,675	1,924	121	5,193	2,583	62	5,430	2,057	99	5,402	2,205
<b>Nc</b>	<b>239</b>	143	5,827	1,868	197	5,858	2,396	165	5,501	1,918	179	5,364	2,237

Si creuem la valoració que han rebut els principals líders polítics per el partit que van votar els individus trobem que les millor valoracions les reben dels seus votants (Per López i Antoni Martí un 7, Víctor Naudi 6,7 i Josep Pintat 6,9) i les pitjor notes les reben dels que diuen haver votat en blanc excepte Josep Pintat que són els que van votar nul.

3. En conjunt, posi nota, si us plau, al grau de confiança que li mereixen els polítics andorrans en una escala del 0 al 10 (on 0 és cap confiança i 10 és molta confiança).

	<b>Freqüències</b>	<b>Percentatges</b>
<b>Total</b>	<b>808</b>	<b>100</b>
<b>No ho sap</b>	24	2,9
<b>No contesta</b>	20	2,5
<b>Mitjana</b>	5,016	
<b>Desviació</b>	2,212	

Els enquestats de nacionalitat andorrana han valorat la confiança respecte els polítics andorrans amb una mitjana de 5,02 en una escala del 0 al 10. Un 3% ha respost que no ho sabia i un 2,5% no ha volgut contestar.

Segons l'edat, qui millor valora la confiança que li mereixen els polítics andorrans són els més grans i els més joves (5,5), seguits dels de 40 a 54 anys (5) i en darrer lloc els de 25 a 39 anys (4,5). En relació amb el nivell d'estudis els que millor valoren la confiança són els que no tenen estudiós o estudis primaris no acabats (5,7), seguits dels universitaris (5,2), els d'ensenyament secundari superior acabat (4,9) i els d'ensenyament primari o secundari bàsic acabat (4,8), tot i que la relació no és estadísticament significativa. Per ocupació, són els treballadors no qualificats els que amb un 6,1 valoren millor la confiança, i el personal administratiu i similars, i els treballadors del comerç, hoteleria i serveis personals els que pitjor nota han posat (4,6) a la confiança que els hi mereixen els polítics andorrans.

#### **Confiança en els polítics andorrans (mitjana entre 0 i 10)**

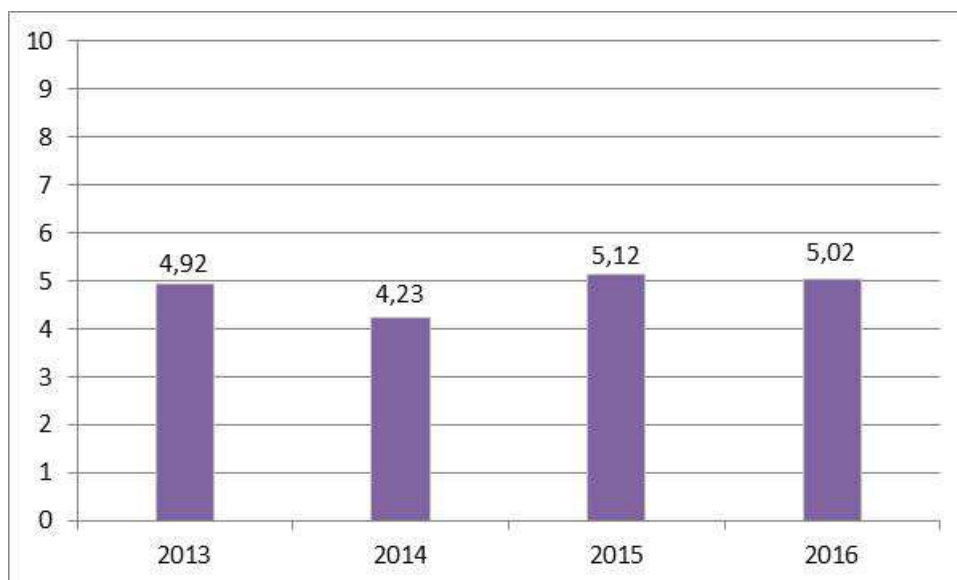

Respecte anys anterior la confiança en els polítics queda per sobre de l'aprovat encara que baixa 0,1 punts respecte el 2015.

**4. En general, com qualificaria la gestió que ha fet el Govern des de les darreres eleccions de març del 2015, en una escala del 0 al 10 (on 0 seria “molt dolenta” i 10 “molt bona”)?**

	<b>Freqüències</b>	<b>Percentatges</b>
<b>Total</b>	<b>808</b>	<b>100</b>
<b>No ho sap</b>	38	4,7
<b>No contesta</b>	19	2,4
<b>Mitjana</b>	4,844	
<b>Desviació</b>	2,385	

Els andorrans valoren la gestió del Govern des de les darreres eleccions amb una nota de 4,84. Un 4,7% del total no ha sabut què contestar y un 2,5% no ha volgut respondre.

Els més joves diuen que la gestió del Govern mereix un 5,7, els més grans li donen un 5,3 i els altres dos grups d'edat un 4,5. Els enquestats amb menor nivell d'estudis valoren la gestió amb mes d'un 5,9 i els universitaris amb un 4,9, els que tenen estudis secundaris superiors amb un 4,8 i amb estudis primaris o secundaris bàsics amb un 4,7. Per ocupació els que millor valoren la gestió del Govern són els estudiants (5,9) i els que pitjor la valoren són els directius, propietaris i càrrecs intermedis (4,3).

**Gestió del Govern des de les darreres eleccions (mitjana entre 0 i 10)**

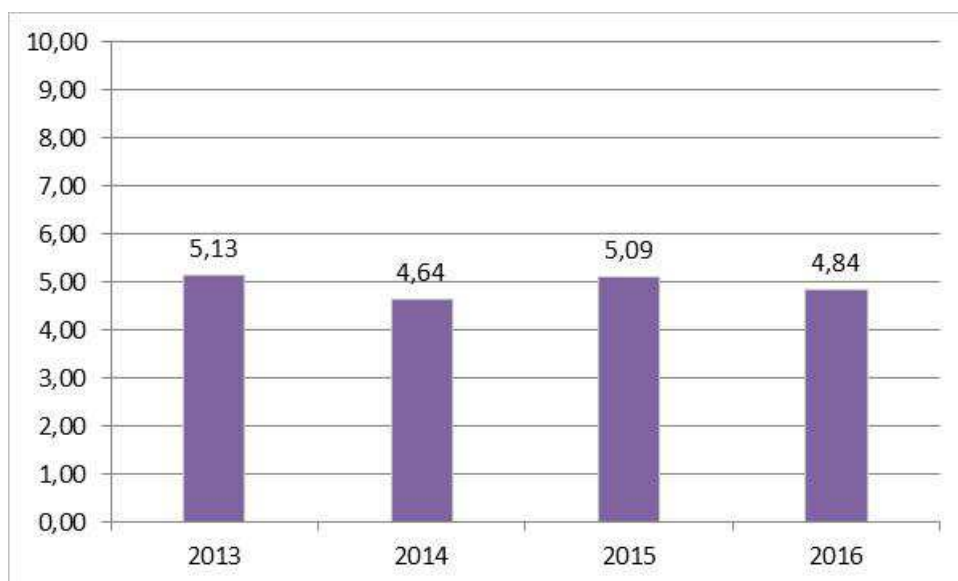

**5. I en general, com qualificaria l'actuació política de l'oposició al Consell General de Liberals d'Andorra, Partit Socialdemòcrata i Socialdemocràcia i Progrés des de les darreres eleccions d'abril del 2015, en una escala del 0 (molt dolenta) al 10 (molt bona)?**

**Liberals d'Andorra**

	<b>Freqüències</b>	<b>Percentatges</b>
<b>Total</b>	<b>808</b>	<b>100</b>
<b>No ho sap</b>	166	20,6
<b>No contesta</b>	35	4,3
<b>Mitjana</b>	4,949	
<b>Desviació</b>	2,149	

Els enquestats de nacionalitat andorrana valoren l'actuació política de l'oposició del partit Liberal amb una nota mitjana de 4,95. Un 21% del total no sap quina nota posar i un 4% no ha volgut respondre.

Els individus amb menor nivell d'estudis són els que valoren millor l'actuació del Partit Liberal amb una nota de 5,8, els universitaris amb un 5 i la resta de franges d'edat amb un 4,9, tot i que les diferències no són significatives estadísticament. Per ocupació els que millor la valoren són els treballadors no qualificats, amb una nota de 6, i els que pitjor els directius, propietaris i comandaments intermedis (4,3).

### Partit Socialdemòcrata

	Freqüències	Percentatges
<b>Total</b>	<b>808</b>	<b>100</b>
<b>No ho sap</b>	162	20,0
<b>No contesta</b>	36	4,4
<b>Mitjana</b>	5,111	
<b>Desviació</b>	1,956	

Respecte l'oposició del Partit Socialdemòcrata, la seva actuació política ha estat valorada amb una nota mitjana de 5,1. Un 20% no sap quina nota posar i un 4% no ha volgut contestar.

Els més joves amb una nota de 5,5 són els que millor valoren l'actuació del Partit Socialdemòcrata i els que pitjor ho fan són els de 25 a 39 anys (4,8). Segons l'ocupació veiem com els que millor valoren l'actuació del PS són els estudiants (5,9), mentre que els que pitjor ho valoren són els treballadors de la indústria, construcció i primària amb una nota de 4,6.

### Actuació política de l'oposició del Partit Socialdemòcrata (mitjana entre 0 i 10)

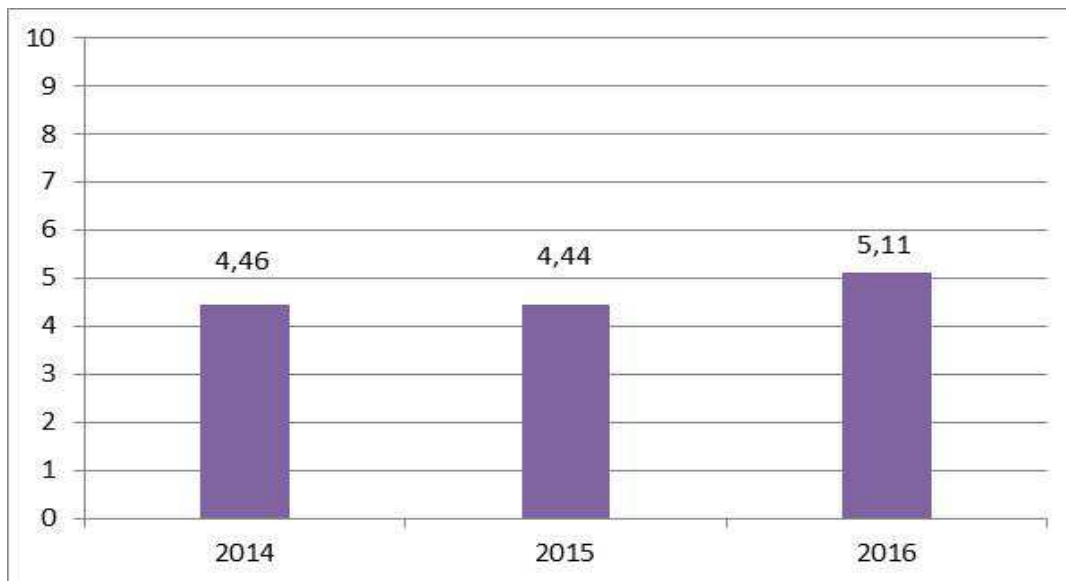

### Socialdemocràcia i Progrés

	Freqüències	Percentatges
<b>Total</b>	<b>808</b>	<b>100</b>
<b>No ho sap</b>	199	24,6
<b>No contesta</b>	39	4,8
<b>Mitjana</b>	4,578	
<b>Desviació</b>	2,036	

La nota mitjana que rep el Partit Socialdemocràcia i Progrés en relació amb la seva actuació política a l'oposició en el Consell General és de 4,59 per part dels enquestats de nacionalitat andorrana. El 25% dels casos no sap quina nota li donaria i un 5% no ha volgut contestar.

En aquest cas les dones valoren amb set dècimes més l'actuació política de SDP a l'oposició (5) que els homes (4,3). En relació amb l'edat, els més joves amb una nota mitjana de 5,2 són els que millor valoren l'actuació i els de 25 a 39 anys els que pitjor ho valoren amb una nota de 4,1. Per nivell d'estudis els que més valoren la seva actuació són els individus amb menor nivell d'estudis, amb una nota de 5,1, i de manera contrària els que pitjor la valoren són els que tenen estudis universitaris i postuniversitaris amb una nota de 4,4, si bé les diferències no són estadísticament significatives. En funció de l'ocupació les puntuacions oscil·len entre un 3,9 dels directius, propietaris i comandaments intermedis, i un 5,4 dels treballadors no qualificats i els estudiants (un 5,5 entre les mestres de casa i els altres no ocupats, si bé en aquests grups hi ha pocs casos).

### Actuació política de l'oposició de Socialdemocràcia i Progrés (mitjana entre 0 i 10)

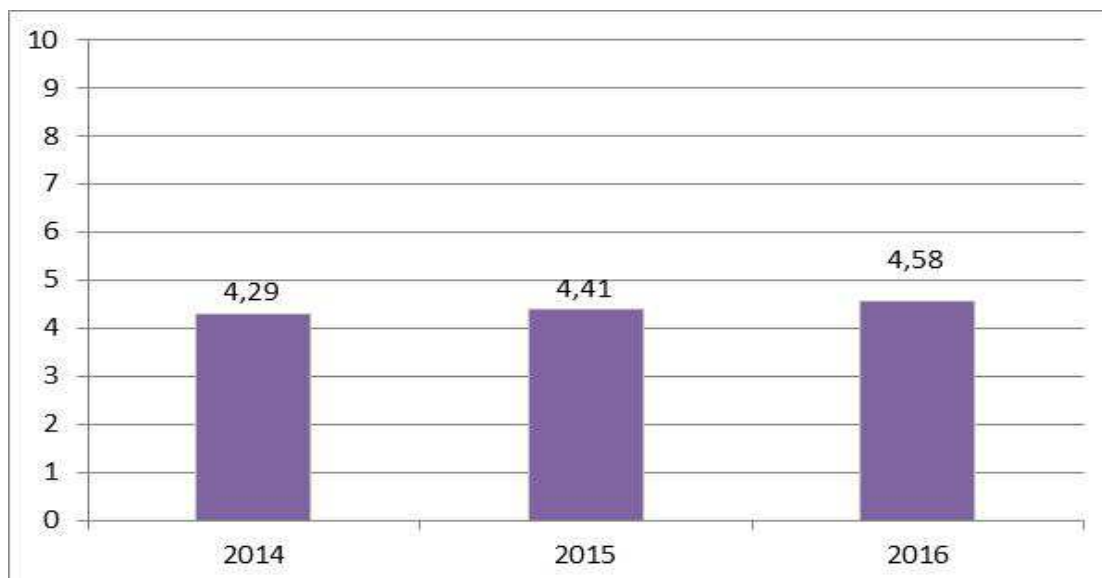



## 6. Em podria dir per quin partit sent més simpatia o quin considera més proper a les seves idees?

	Freqüències	Percentatges
<b>Total</b>	<b>808</b>	<b>100</b>
<b>Demòcrates per Andorra (DA)</b>	157	19,4
<b>Partit Socialdemòcrata (PS)</b>	124	15,3
<b>Liberals d'Andorra (LdA)</b>	97	12,0
<b>Socialdemocràcia i Progrés (SDP)</b>	32	3,9
<b>Verds d'Andorra</b>	3	0,4
<b>Altres</b>	5	0,6
<b>Cap</b>	225	27,8
<b>No ho sap</b>	80	9,9
<b>No contesta</b>	87	10,7

Del total d'enquestats andorrans un 19% afirma que Demòcrates per Andorra (DA) és el partit polític pel qual més simpatia senten o que és el més proper a les seves idees, un 15% diu que és el Partit Socialdemòcrata (PS), un 12% diu que és Liberals d'Andorra (LdA), un 4% Socialdemocràcia i Progrés (SDP), un 0,4% els Verds d'Andorra i un 0,6% altres partits. L'opció més esmentada és "cap partit" amb un 28% del total de respostes. Un 10% diu que no ho sap i un 11% no vol contestar.

Els homes senten més simpatia o consideren més propers a les seves idees a DA i PS que les dones (3 punts més en cada cas), i elles 3 punts més que ells pels Liberals. Per franges d'edat observem com els més joves i els més grans són els que més simpatia tenen a DA mentre que les altres dos franges d'edat són les que més diuen tenir simpatia per PS.

### Per quin partit sent més simpatia creuat per posicionament polític

% Verticals		Esquerra o extrema esquerra	Centre esquerra	Centre	Centre Dreta	Dreta o extrema dreta	Apolític/a	Ns/Nc
<b>Total</b>	<b>808</b>	<b>164</b>	<b>100</b>	<b>170</b>	<b>68</b>	<b>61</b>	<b>116</b>	<b>130</b>
<b>DA</b>	<b>19,4</b>	8,2	13,7	34,1	45,4	26,4	4,0	15,5
<b>LdA</b>	<b>12,0</b>	4,6	3,7	12,7	17,4	31,8	12,7	13,7
<b>PS</b>	<b>15,3</b>	42,5	31,0	4,3	0,0	2,9	3,9	7,3
<b>SDP</b>	<b>3,9</b>	8,2	8,3	3,6	2,8	1,4	0,0	1,1
<b>Verds d'Andorra</b>	<b>0,4</b>	0,8	1,0	0,0	0,0	0,0	0,8	0,0
<b>Altres.</b>	<b>0,6</b>	0,5	0,0	0,0	0,9	4,5	0,5	0,0
<b>Cap</b>	<b>27,8</b>	20,7	26,5	24,6	16,5	16,8	52,2	31,5
<b>No ho sap</b>	<b>9,9</b>	9,2	7,0	11,0	8,6	3,3	14,1	11,3
<b>No contesta</b>	<b>10,7</b>	5,2	8,8	9,7	8,5	12,8	11,8	19,6

Els enquestats andorrans que es consideren d'esquerra o extrema esquerra són els que més diuen que senten simpatia pel PS (42,5%), seguit dels de centre esquerra que també prefereixen el PS però amb menor percentatge (31%). Els individus que diuen ser de centre o centre dreta prefereixen DA (34% i 45% respectivament) i els que es declaren de dreta o extrema dreta tenen més simpatia per LdA (32% i per DA en segon lloc (26%).

## 7. Quin polític o política d'Andorra li mereix més confiança?

	Frequències	Percentatges
<b>Total</b>	<b>808</b>	<b>100</b>
<b>Antoni Martí</b>	105	12,9
<b>Pere López</b>	42	5,1
<b>Jaume Bartumeu</b>	37	4,6
<b>Josep Pintat Forné</b>	35	4,4
<b>Jordi Cinca</b>	20	2,4
<b>Rosa Gili</b>	15	1,8
<b>Víctor Naudi</b>	15	1,9
<b>Marc Forné</b>	11	1,4
<b>Xavier Espot</b>	10	1,2
<b>Gilbert Saboya</b>	10	1,2
<b>David Baró</b>	8	1,0
<b>Maria Rosa Ferrer</b>	8	1,0
<b>Conxita Marsol</b>	6	0,8
<b>Ladislau Baró</b>	4	0,5
<b>Jordi Gallardo</b>	4	0,4
<b>Albert Pintat</b>	4	0,5
<b>Òscar Ribas Reig</b>	4	0,4
<b>David Rios</b>	4	0,5
<b>Judith Pallarés</b>	3	0,4
<b>Josep Vila</b>	3	0,4
<b>Sílvia Calvó</b>	2	0,3
<b>Sílvia Eloïsa Bonet</b>	2	0,3
<b>Josep Enric Dallerès</b>	2	0,3
<b>Joan Sans</b>	2	0,3
<b>Jordi Troguet</b>	2	0,2
<b>Albert Esteve</b>	1	0,1
<b>Carles Álvarez Marfany</b>	1	0,2
<b>Èric Jover</b>	1	0,2
<b>Francesc Camp</b>	1	0,2
<b>Marc Pons</b>	1	0,1
<b>Trini Marín</b>	1	0,2
<b>Vicenç Mateu</b>	1	0,1
<b>Olga Gelabert</b>	1	0,1
<b>Marc Magallon</b>	1	0,1
<b>Amadeu Rossell</b>	1	0,1
<b>Cèlia Vendrell</b>	1	0,1
<b>Dolors Carmona</b>	1	0,1
<b>Ferran Costa</b>	1	0,1
<b>Joan Travesset</b>	1	0,1
<b>Jordi Mas</b>	1	0,1
<b>Jordi Ordóñez</b>	1	0,1
<b>Josep Àngel Mortés</b>	1	0,1
<b>Josep Garrallà</b>	1	0,1
<b>Josep Maria Camp</b>	1	0,1
<b>Josep Miquel Vila</b>	1	0,1
<b>Mònica Bonell</b>	1	0,2
<b>Eusebi Nomen</b>	1	0,1
<b>Raúl Ferrer</b>	1	0,2

<b>Roser Suñé</b>	1	0,1
<b>Sandra Tudó</b>	1	0,1
<b>Ventura Espot</b>	1	0,2
<b>Vicenç Alay</b>	1	0,1
<b>Jordi Alcobé</b>	1	0,1
<b>Xavier Jordana</b>	1	0,1
<b>Josep Vidal Martí</b>	2	0,2
<b>Cap</b>	163	20,1
<b>No ho sap</b>	177	21,9
<b>No contesta</b>	78	9,6
<b>Altres</b>	3	0,3

Del total d'andorrans un 13% diu que Antoni Martí és el polític que li mereix més confiança. A continuació apareixen Pere López (5,1%), Jaume Bartomeu (4,6%), Josep Pintat Forné (4,4%), Jordi Cinca (2,4%) i per sota del 2% apareixen altres polítics. Un 20% assegura que cap polític andorrà li mereix confiança, un 22% no sap què contestar i un 10% no ha volgut respondre aquesta pregunta. Les diferències en funció de les variables sociodemogràfiques no són significatives.

#### 8. Si ara se celebressin Eleccions Generals quin partit o coalició creu vostè que guanyaria?

	<b>Freqüències</b>	<b>Percentatges</b>
<b>Total</b>	<b>808</b>	<b>100</b>
<b>Demòcrates per Andorra (DA)</b>	375	46,4
<b>Partit Liberal (LdA)</b>	72	8,9
<b>Partit Socialdemòcrata (PS)</b>	13	1,6
<b>Socialdemocràcia i Progrés (SDP)</b>	4	0,5
<b>Altres</b>	2	0,2
<b>Cap</b>	12	1,4
<b>No ho sap</b>	312	38,6
<b>No contesta</b>	19	2,4

Un 46% dels andorrans enquestats afirmen que si se celebressin eleccions en aquest moment Demòcrates per Andorra seria el partit guanyador, un 39% diuen que no saben qui guanyaria, un 9% que guanyaria Liberals d'Andorra, un 2% el Partit Socialdemòcrata i un 0,5% Socialdemocràcia i Progrés.

Les dones diuen en major nombre "no ho sap". Per la resta de variables no apareix cap relació significativa ni tendència clara.

**9. Quan es parla de política normalment s'utilitzen les expressions esquerra i dreta. Vostè com es defineix?**

	<b>Freqüències</b>	<b>Percentatges</b>
<b>Total</b>	<b>808</b>	<b>100</b>
<b>Extrema esquerra</b>	1	0,2
<b>Esquerra</b>	162	20,1
<b>Centre esquerra</b>	100	12,3
<b>Centre</b>	170	21,0
<b>Centre Dreta</b>	68	8,4
<b>Dreta</b>	60	7,4
<b>Extrema Dreta</b>	1	0,1
<b>Apolític/a</b>	116	14,4
<b>Indecís/a</b>	61	7,6
<b>Altres</b>	9	1,1
<b>No ho sap</b>	36	4,4
<b>No contesta</b>	24	3,0

Un 20% de la població andorrana es declara d'esquerres, un 12% de centre esquerra, un 21% de centre, un 8% de centre dreta i un 7% de dretes. Menys d'un 1% es declara d'extrema esquerra i dreta. Un 14% es defineix com apolític i un 8% està indecís. Un 4% no ho sap i un 3% no contesta.

Les dones es declaren més apolítiques o no es defineixen de manera més nombrosa que els homes, per això trobem major percentatge a la resta d'opcions de resposta dels homes. Per nivell d'estudis veiem la tendència que a major nivell d'estudis més probabilitats hi ha de ser d'esquerres, i de manera menys freqüent diuen ser apolítics o "Ns/Nc".

**10. Com qualificaria la situació política general d'Andorra actualment?**

	<b>Freqüències</b>	<b>Percentatges</b>
<b>Total</b>	<b>808</b>	<b>100</b>
<b>Molt bona</b>	2	0,3
<b>Bona</b>	152	18,8
<b>Ni bona ni dolenta</b>	389	48,2
<b>Dolenta</b>	186	23,0
<b>Molt dolenta</b>	60	7,4
<b>No ho sap</b>	11	1,4
<b>No contesta</b>	8	1,0

Un 48% dels enquestats de nacionalitat andorrana diuen que la situació d'Andorra no és ni bona ni dolenta, un 19% que és bona i un 23% que dolenta. Només un 0,3% diu que és molt bona i un 7% diu que la situació política és molt dolenta.

Per franges d'edat observem que són els joves (34%) els més optimistes vers la situació política del país mentre que els enquestats de 25 a 39 anys són els que més diuen que la situació és dolenta o molt dolenta (37%), si bé la resposta "ni bona ni dolenta" és la opció més freqüent en totes les edats. Segons l'ocupació dels enquestats, els més optimistes són els treballadors no qualificats (48%) i els estudiants (42%), mentre que els que més responen que la situació és dolenta o molt dolenta són els directius, propietaris i comandaments intermedis

(41%) i els “altres no ocupats” (38%), si bé en tots els casos la major part pensen que no és bona ni dolenta.

### Situació política d'Andorra

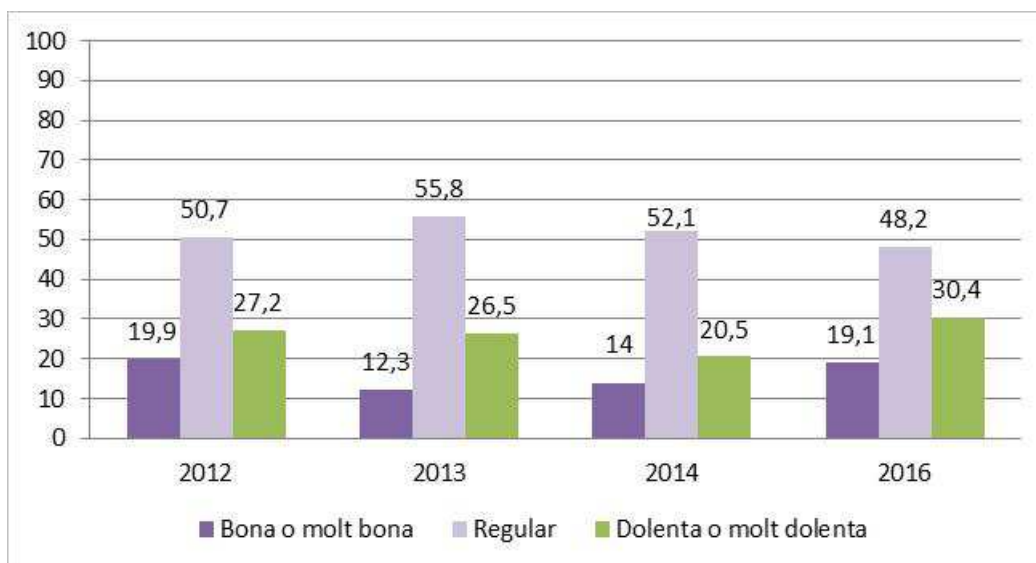

### 11. Està vostè molt, bastant, poc o gens satisfet/a amb el funcionament de la democràcia a Andorra?

	Freqüències	Percentatges
<b>Total</b>	<b>808</b>	<b>100</b>
<b>Molt satisfet/a</b>	33	4,1
<b>Bastant satisfet/a</b>	276	34,1
<b>Ni satisfet/a ni insatisfet/a</b>	176	21,8
<b>Poc satisfet/a</b>	211	26,1
<b>Gens satisfet/a</b>	99	12,2
<b>No ho sap</b>	10	1,3
<b>No contesta</b>	3	0,4

Respecte a la satisfacció amb el funcionament de la democràcia a Andorra l'opció més resposta és “bastant satisfet/a” amb un 34%. Un 21% diuen estar ni satisfet ni insatisfet, un 26% poc satisfet i un 12% gens satisfet. Només un 4% diu estar molt satisfet.

Troblem una vegada creuades les dades que els homes diuen amb més proporció estar molt o bastant satisfets (43%) que les dones (33%) i que elles diuen amb més freqüència no estar ni satisfetes ni insatisfetes (26%) que ells (18%). Ambdós sexes diuen en un 38% estar poc o gens satisfets amb el funcionament de la democràcia Andorra. Per edat són els més joves (49%) i els més grans (43%) els que diuen estar en major proporció “molt o bastant satisfets”. Mentre que els altres dos col·lectius són els més pessimistes respecte a aquest tema (un 48% en el cas dels de 25 a 39 anys i el 38% en els de 40 a 54 anys estan poc o gens satisfets).

**12. A l'hora de decidir el seu vot quin és el factor o factors més importants per a vostè?**  
**Multiresposta**

	<b>Freqüències</b>	<b>Percentatges</b>
<b>Total</b>	<b>808</b>	
<b>El programa electoral, projectes, idees</b>	326	40,4
<b>Els candidats, les persones</b>	157	19,4
<b>Confiança, coneixença</b>	90	11,2
<b>Honestedat, transparència, sinceritat</b>	65	8,1
<b>Coherència, compliment del que diuen</b>	56	7,0
<b>El millor pel país, que es preocupin per la gent</b>	50	6,2
<b>Partit</b>	26	3,2
<b>Ideologia, tendència política</b>	23	2,9
<b>Credibilitat, realisme</b>	14	1,7
<b>Serietat, compromís, responsabilitat, seguretat</b>	9	1,1
<b>Gestió anterior, feina feta</b>	8	0,9
<b>Proximitat, escoltar la gent</b>	8	1,0
<b>Influència familiar</b>	6	0,8
<b>Lleialtat</b>	6	0,8
<b>Implicació, ganas de treballar, que solucionin problemes</b>	6	0,8
<b>Debats dels polítics, televisió</b>	5	0,6
<b>Visió de futur, ampliar mires</b>	4	0,5
<b>Sobirania d'Andorra, conservació de la identitat</b>	3	0,3
<b>El que ofereix, la manera d'afrontar els problemes</b>	2	0,2
<b>El que ho faci menys mal</b>	2	0,3
<b>Resultats anteriors</b>	1	0,1
<b>Reunions abans de les eleccions</b>	1	0,1
<b>Altres</b>	13	1,6
<b>Cap</b>	2	0,3
<b>No vota</b>	5	0,7
<b>Vota en blanc</b>	2	0,2
<b>No ho sap</b>	68	8,4
<b>No contesta</b>	10	1,2

Entre els enquestats andorrans el principal factor a l'hora de decidir el vot és el programa electorals (40%), mentre que un 19% diuen que són els candidats i un 11% la confiança o coneixença, un 8% la honestedat, la transparència, un 7% la coherència i el compliment del que diuen i un 6% tria el vol en funció dels que creu que fan el millor pel país i que es preocupen per la gent.

La única relació significativa quan es creuen les dades per les variables sociodemogràfiques és amb l'edat, de manera que entre els enquestats de més edat augmenta la proporció dels que diuen que decideixen el vot segons els candidats (d'un 11% dels més joves a un 28% dels més grans) o els que valoren l'honestedat i la transparència (d'un 1% dels més joves a un 11% dels majors de 55 anys). Tot i això, en totes les franges la resposta més freqüent és la del programa electoral.

**13. Quin és o quins són, segon el seu parer, les necessitats més importants per al país actualment?**

Multiresposta

	<b>Freqüències</b>	<b>Percentatges</b>
<b>Total</b>	<b>808</b>	
<b>Polítiques socials</b>	203	25,1
<b>Economia</b>	180	22,3
<b>Atur</b>	170	21,0
<b>Política</b>	134	16,6
<b>Salaris baixos</b>	58	7,2
<b>Sanitat</b>	49	6,0
<b>No ho sap</b>	49	6,1
<b>No contesta</b>	45	5,5
<b>Turisme</b>	43	5,4
<b>Educació, formació</b>	33	4,1
<b>Condicions laborals, drets treballadors, conciliació vida familiar</b>	29	3,6
<b>Imatge d'Andorra a l'exterior</b>	28	3,4
<b>Moltes coses, tot</b>	21	2,5
<b>Altres</b>	20	2,4
<b>Infraestructures i equipaments, obres</b>	19	2,3
<b>Nivell de vida molt car</b>	13	1,6
<b>Preu habitatge</b>	11	1,4
<b>Res</b>	9	1,2
<b>Funcionament de l'administració pública i institucions</b>	9	1,1
<b>Aigua (escaldes)</b>	8	1,0
<b>Comerç</b>	8	1,0
<b>Valors</b>	7	0,9
<b>Medi ambient, protecció animals, sostenibilitat</b>	6	0,7
<b>Immigració</b>	4	0,5
<b>Activitats i espai d'oci, cultura</b>	4	0,5
<b>Joventut</b>	3	0,4
<b>Transport públic</b>	1	0,1
<b>Manca de qualificació dels treballadors, manca professionals</b>	1	0,2

\*Taula amb respostes agrupades. És pot veure la taula desagregada als annexos.

El 25% dels enquestats contesta que les necessitats més importants per al país en aquests moments tenen relació amb les polítiques socials (CASS, ajudes socials, benestar, pensions, etc.), el 22% en relació amb l'economia (crisi, diversificació de l'economia i obertura exterior, BPA i sistema financer, etc.), i el 21% amb l'atur. El 17% considera més important temes relacionats amb la política (negociació amb la UE, millorar la política i els polítics, treballar pel país, més transparència, etc.), el 7% el baix nivell dels salaris, el 6% necessitats relacionades amb la sanitat, mentre que un altre 6% no saps què contestar i un 5,5 no vol contestar. Un 5% contesta qüestions en relació amb el turisme, i la resta de respostes es mencionen per sota del 5%.

**14. Ens podria dir quin nivell de confiança del 0 al 10 tenen cadascuna de les següents organitzacions i institucions per a vostè?**

	Casos	Mitjana	Desviació
<b>Els sindicats</b>	600	4,062	2,535
<b>La policia</b>	762	6,856	2,173
<b>El Consell General</b>	709	5,855	2,119
<b>El Govern</b>	740	5,458	2,318
<b>Els partits polítics</b>	707	4,913	2,145
<b>Els Coprínceps</b>	668	4,807	2,818

L'organització/institució més ben valorada pels andorrans es la policia amb una nota mitjana de 6,9 seguida del Consell General (5,9), el Govern (5,5), els partits polítics (4,9), els Coprínceps (4,8), i, en darrer lloc, els sindicats (4,1).

Si creuem les dades observem com hi ha una lleu tendència a que els joves confiïn més en les diferents organitzacions que la resta de franges d'edat encara que hi ha alguna excepció (policia). Si ens fixem en el nivell d'estudis, excepte en el cas dels sindicats, els enquestats amb estudis primaris no acabats o sense estudis afirmen tenir molta més confiança en les organitzacions que la resta.

**Confiança en les institucions (mitjana entre 0 i 10)**

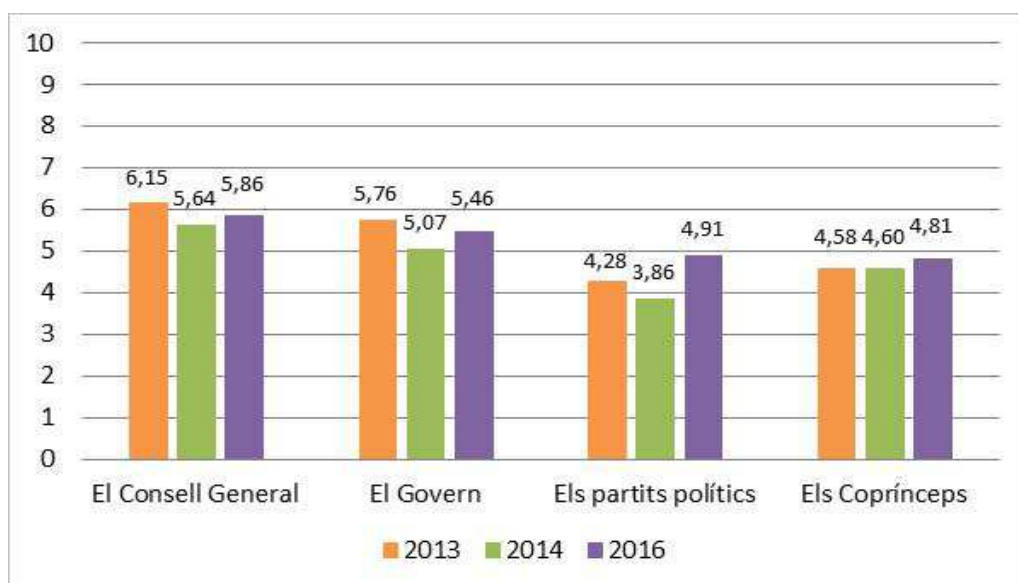



## 15. De quin país se sent vostè?

Multiresposta

	Frequències	Percentatges
<b>Total</b>	<b>808</b>	
Andorra	782	96,8
Espanya	29	3,6
Catalunya	15	1,8
Portugal	6	0,7
França	3	0,4
Ciudadà del món	3	0,4
Filipines	2	0,2
Bolívia	1	0,1
Brasil	1	0,1
Europa	1	0,1
Cap	1	0,1
No contesta	3	0,4

Del total d'andorrans gairebé el 97% se sent d'Andorra, un 4% d'Espanya i un 2% de Catalunya. Seguidament apareixen diversos països amb percentatges inferiors a l'1%. De l'anàlisi creuat amb les variables sociodemogràfiques no s'ha trobat cap relació significativa.

### País o països d'on se sent

	Frequències	Percentatges
<b>Total</b>	<b>808</b>	<b>100</b>
Andorra	747	92,5
Espanya	7	0,9
Portugal	4	0,5
Catalunya	2	0,2
França	3	0,3
Andorra i Espanya	19	2,3
Andorra i Portugal	2	0,2
Andorra i Catalunya	10	1,2
Andorra i Altres	3	0,3
Altres	5	0,6
Cap	1	0,1
Andorra, Espanya i altres	2	0,2
Espanya i altres	1	0,1
No contesta	3	0,4

El 92,5% dels andorrans diu només sentir-se d'Andorra, un 2% d'Andorra i Espanya, i un 1% d'Andorra i Catalunya. La resta d'opcions apareixen amb percentatges inferiors a l'1%.

## 16. Fins a quin punt se sent integrat/da al país?

	Freqüències	Percentatges
<b>Total</b>	<b>808</b>	<b>100</b>
<b>Molt integrat/da</b>	680	84,2
<b>Bastant integrat/da</b>	110	13,7
<b>Poc integrat/da</b>	11	1,4
<b>Gens integrat/da</b>	5	0,6
<b>No contesta</b>	1	0,2

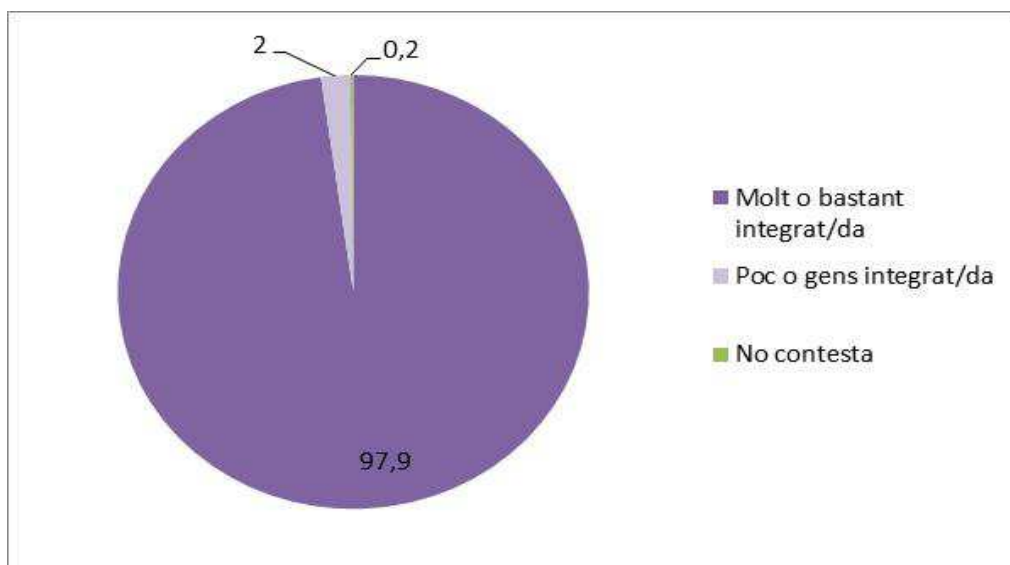

El 84% dels andorrans diu estar molt integrat al país i un 14% bastant integrat. Un 1% diu que poc integrat i un altre 1% gens integrat. De l'anàlisi creuat amb les variables sociodemogràfiques no s'ha trobat cap relació significativa.

### 17. I per a vostè, el fet d'anar a votar el considera molt, bastant, poc o gens important?

	Freqüències	Percentatges
<b>Total</b>	<b>808</b>	<b>100</b>
<b>Molt</b>	493	61,0
<b>Bastant</b>	218	26,9
<b>Poc</b>	53	6,5
<b>Gens</b>	34	4,2
<b>No contesta</b>	10	1,3

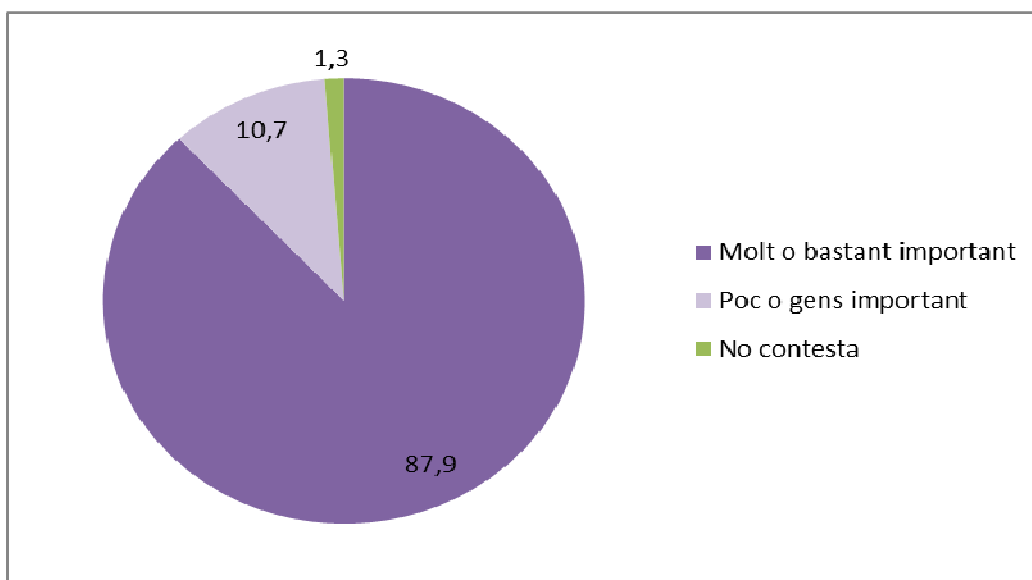

Un 61% considera que el fet d'anar a votar és molt important i un 27% que és bastant important. Un 6,5% diu poc i un 4% que gens important.

Segons l'edat, els individus de 40 a 54 anys són els que més creuen que és molt o bastant important el fet d'anar a votar (93,5%), seguits dels més grans (91,5%), i ho diuen menys els de 25 a 39 anys (81%) i els més joves (83%). Segons el nivell d'estudis, el col·lectiu que més creu que és molt o bastant important són els universitaris (94%) i els que menys els que tenen estudis primaris o secundaris bàsics acabats (82%). Per ocupació, els professionals, tècnics i similars amb un 94% són el col·lectiu que més creu que votar és molt o bastant important, seguits dels directius, professionals i comandaments intermedis amb un 92%, mentre que els que menys ho diuen són els treballadors de la indústria, construcció i primari amb un 77%.

## 18. Segons vostè què caldria fer per millorar la política andorrana?

Multiresposta

	Frequències	Percentatges
<b>Total</b>	<b>808</b>	<b>100</b>
No ho sap	223	27,6
Regeneració política (cares noves, més gent jove, gent més preparada...)	108	13,3
Mirar més pel poble i menys per interessos personals i amiguismes	88	11,0
Apropar-se al poble, escoltar-lo i informar-lo	66	8,1
Més transparència	46	5,7
Dret a vot per als residents	34	4,2
Canviar el sistema electoral i cóm s'assignen els consellers	31	3,9
Que polítics i partits arribin a entesos	30	3,7
Promoure la participació de la gent i que vagin a votar	27	3,3
Millorar l'actuació i l'actitud dels polítics	27	3,3
No contesta	27	3,4
Que els partits compleixin els programes electorals i les promeses	26	3,2
Augmentar les ajudes socials i pensions	14	1,7
Moltes coses, complicat, no sabia dir una cosa.	13	1,6
Pujar salaris	12	1,5
Involucrar als joves i fer polítiques per a ells	12	1,5
Fer un canvi profund	11	1,3
Crear més llocs de treball	10	1,2
Altres	9	1,1
Honestedat i sinceritat per part dels polítics	8	1,0
Més partits i més diversos	7	0,9
Obertura cap a l'exterior (Europa, mon...)	6	0,8
Fomentar i centrar-se en el turisme	4	0,5
Millorar la democràcia	4	0,5
Controlar la despesa pública	3	0,4
Tenir més drets	2	0,2
Millorar la burocràcia	2	0,3
Doble nacionalitat	2	0,3
Millorar l'educació	1	0,2
Canviar el partit que està governant	1	0,1
Més proteccionisme i no entrar a la UE	1	0,1
Preservar i respectar la natura	1	0,1

La resposta més freqüent entre els andorrans és que no saben què caldria fer per millorar la política del país, quasi un 28%. En segon lloc trobem, amb un 13% de les respostes, la regeneració política, i en tercer lloc que els polítics mirin més pel poble, amb un 11% de les respostes. Encara amb percentatge superiors al 5% trobem amb un 8% que els polítics s'apropin més amb poble l'escoltin i l'informin, i amb un 6% que la seva gestió sigui més transparent.

Si creuem les dades per edat observem com són els més joves els que més contesten que no ho saben, en un 40% dels casos, seguits dels més grans, en un 32%. En la segona resposta més freqüent –“regeneració política”- són els de 40 a 54 anys els que més ho diuen, amb un 17% de les respostes, quasi el doble que els més joves, que són els que menys la mencionen (9%).

**19. Vostè participa en alguna de les següents organitzacions o associacions (anar a reunions, estar afiliat, participar activament)?**

Percentatges	Sí	No	Nc
<b>Organització política</b>	5,6	93,8	0,6
<b>Organització social</b>	14,1	85,5	0,3
<b>Organització cultural</b>	13,1	86,5	0,3

Un 14% dels andorrans participa en una organització social, un 13% en una associació cultural i un 6% en una organització política.

Quan creuem les dades per les variables sociodemogràfiques només trobem una relació significativa entre pertànyer o no a una organització social i l'edat. En aquest cas els que més diuen que hi participen són els enquestats de 40 a 54 anys en 19% dels casos, seguits dels més grans, amb un 17%, els de 25 a 39 anys, amb un 9,5%, i en darrer lloc els més joves, amb un 6%.

**21. A quina parròquia viu? (Demandar si viu al cap de parròquia o a un poble)**

	Freqüències	Percentatges
<b>Total</b>	<b>808</b>	<b>100</b>
<b>Canillo</b>	29	3,6
<b>Encamp</b>	104	12,8
<b>Ordino</b>	51	6,3
<b>La Massana</b>	98	12,1
<b>Andorra la Vella</b>	229	28,3
<b>Sant Julià de Lòria</b>	118	14,6
<b>Escaldes-Engordany</b>	179	22,2

**22. A quina parròquia està inscrit/a al cens electoral?**

	Freqüències	Percentatges
<b>Total</b>	<b>808</b>	<b>100</b>
<b>Canillo</b>	30	3,7
<b>Encamp</b>	108	13,3
<b>Ordino</b>	50	6,2
<b>La Massana</b>	90	11,2
<b>Andorra la Vella</b>	228	28,2
<b>Sant Julià de Lòria</b>	126	15,6
<b>Escaldes-Engordany</b>	176	21,8

**23.1. Vostè va néixer a Andorra?**

	Freqüències	Percentatges
<b>Total</b>	<b>808</b>	<b>100</b>
<b>Sí</b>	522	64,6
<b>No</b>	285	35,3
<b>No contesta</b>	1	0,2

Del total d'andorrans el 65% ha nascut al país i el 35% no.

### 23.2. Nacionalitat del pare

	<b>Freqüències</b>	<b>Percentatges</b>
<b>Total</b>	<b>522</b>	<b>100</b>
<b>Espanya</b>	246	47,2
<b>Andorra</b>	217	41,5
<b>Portugal</b>	40	7,6
<b>Marroc</b>	6	1,2
<b>França</b>	5	0,9
<b>Filipines</b>	3	0,6
<b>Índia</b>	2	0,4
<b>Gran Bretanya</b>	1	0,2
<b>No contesta</b>	2	0,4

Base: andorrans que han nascut a Andorra. (N=522)

### 23.3. Nacionalitat de la mare

	<b>Freqüències</b>	<b>Percentatges</b>
<b>Total</b>	<b>522</b>	<b>100</b>
<b>Espanya</b>	244	46,8
<b>Andorra</b>	206	39,4
<b>Portugal</b>	45	8,5
<b>França</b>	14	2,8
<b>Marroc</b>	6	1,2
<b>Filipines</b>	3	0,6
<b>Índia</b>	2	0,4
<b>Gran Bretanya</b>	1	0,2
<b>No contesta</b>	1	0,2

Base: andorrans que han nascut a Andorra. (N=522)

### 23.4. Anys de residència al país

	<b>Freqüències</b>
<b>Total</b>	<b>285</b>
<b>Mitjana</b>	39,431
<b>Desviació</b>	14,001

Base: andorrans que no han nascut a Andorra. (N=285)

### 24. Com va obtenir la nacionalitat andorrana?

	<b>Freqüències</b>	<b>Percentatges</b>
<b>Total</b>	<b>285</b>	<b>100</b>
<b>Matrimoni</b>	57	19,9
<b>Residir a Andorra més de 20-25 anys + examen</b>	177	62,0
<b>Cursar estudis obligatoris al país</b>	25	8,7
<b>Per ascendència familiar (pares, avis...)</b>	21	7,2
<b>Altres</b>	1	0,3
<b>No contesta</b>	5	1,8

Base: andorrans que no han nascut a Andorra. (N=285)

Del total d'andorrans no nascuts a Andorra un 62% diu haver obtingut la nacionalitat per temps de residència, un 20% per matrimoni, un 9% havent cursat els estudis obligatoris al país i un 7% per ascendència familiar.

## 25. I vostè va votar a les passades Eleccions Generals de Març de 2015?

	Frequències	Percentatges
<b>Total</b>	<b>808</b>	<b>100</b>
<b>Sí</b>	637	78,8
<b>No</b>	157	19,5
<b>Encara no podia votar (encara no era andorrà, no havia renunciat a l'altra nacionalitat, encara no era major d'edat...)</b>	8	1,0
<b>No contesta</b>	6	0,7

El 79% dels enquestats afirmen que van votar en les darreres eleccions generals d'Andorra, per un 19,5% que diuen que no ho van fer.

Si creuem les dades per edat, trobem una gran diferència respecte a les edats. Els més grans són els que més diuen haver votat a les passades Eleccions Generals en un 87% dels casos, seguits dels de 40 a 54 anys, amb un 85%, a continuació trobem als de 25 a 39 anys, amb un 79%, i en darrer lloc als més joves, amb un 41%. Aquest percentatge és menor en part perquè alguns dels enquestats d'aquesta edat encara no podien votar per no tenir els 18 anys en la data dels comicis (un 6,7% no podien votar), però la majoria han respost que no van votar (52%). Per nivell d'estudis els universitaris són els que afirmen haver votat més amb un 90% i els individus amb estudis primaris o secundaris bàsics acabats els que menys (71,2%). Per nivell d'ocupació, els més participatius afirmen ser els professionals, tècnics i similars (88,5%) i els que menys els estudiants (43%). Segons la nacionalitat dels pares, els que més van votar en les darreres eleccions són els enquestats que tenen ambdós andorrans (87%) seguits dels que tenen un progenitor andorrà (79%) i en darrer lloc els que no tenen cap dels dos pares andorrà (74%).

La participació registrada en les eleccions generals del 2015 va ser del 65,6%.<sup>1</sup> En general, en les enquestes postelectorals s'observa que la proporció de persones que diuen que van anar a votar sempre és més alta que la participació real. Aquesta diferència es pot atribuir, en part, a la tendència a donar respostes que es consideren més acceptables socialment, i en altres casos perquè no es recorda, a més dels biaixos que es poden produir pel desajustament entre el cens i l'univers de l'enquesta, o pel fet que els abstencionistes electorals també s'abstenen més de contestar enquestes.

---

<sup>1</sup> [http://www.eleccions.ad/images/stories/anteriors/EG\\_2015.pdf](http://www.eleccions.ad/images/stories/anteriors/EG_2015.pdf)

## 26.1. A quin partit de la llista nacional va votar en les darreres eleccions generals?

	Freqüències	Percentatges	% sobre vot declarat	Resultats eleccions 2015
<b>Total</b>	<b>637</b>	<b>100</b>	<b>N=310</b>	
<b>Demòcrates per Andorra (DA)</b>	144	22,7	46,45	37,03%
<b>Partit Socialdemòcrata (PS)</b>	81	12,7	26,13	23,53%
<b>Liberals d'Andorra</b>	64	10,0	20,65	27,68%
<b>Socialdemocràcia i Progrés (SDP)</b>	21	3,2	6,77	11,74%
<b>Nul</b>	9	1,4		
<b>En blanc</b>	46	7,2		
<b>No ho recorda</b>	33	5,2		
<b>No contesta</b>	239	37,6		

Base: andorrans que diuen haver votat a les passades eleccions. (N=637)

\* El % sobre el vot declarat s'ha calculat sobre els enquestats que han dit a quin partit van votar

Dels 637 enquestats andorrans que van votar a les darreres eleccions un 23% ho va fer a Demòcrates per Andorra, un 13% al Partit Socialdemòcrata, un 10% a Liberals d'Andorra i un 3% a Socialdemocràcia i Progrés. Un 7% diu haver votat en blanc i un 1,4% en nul. El 38% no vol contestar i el 5% no recorda.

Per sexe veiem com els homes van votar més a DA i PS que elles (23% i 14% per ells, respectivament, i 22% i 11% per elles) i elles voten sensiblement més a Liberals (12% elles i 8% ells). Per nivell d'estudis els que més diuen votar a DA són els enquestats amb menor nivell educatiu (33%), els que més diuen que van votar al PS i Liberals són els que tenen estudis primaris o secundaris bàsics (17% i 12%), i a SDP els universitaris (4%). Per nivell d'ocupació els que diuen votar més a DA són les mestresses de casa (34%), a PS els treballadors del comerç, hoteleria i serveis personals (30%), a LdA els professionals, tècnics i similars (15%) i a SDP els treballador no qualificats (34%) i els aturats (26,5%), si bé cal tenir en compte que en aquests grups hi ha pocs casos i per tant les dades són poc representatives.

Si considerem només els enquestats que han declarat el partit que van votar en les passades eleccions generals, un 46% diuen que van votar a DA, un 26% a PS, prop d'un 21% a LdA i un 7% a SDP.



## 26.2. Si ara se celebressin Eleccions Generals a quin partit votaria vostè?

	Freqüències	Percentatges
<b>Total</b>	<b>808</b>	<b>100</b>
<b>Demòcrates per Andorra (DA)</b>	119	14,7
<b>Partit Socialdemòcrata (PS)</b>	76	9,4
<b>Liberals d'Andorra</b>	59	7,3
<b>Socialdemocràcia i Progrés (SDP)</b>	18	2,2
<b>Nul</b>	9	1,1
<b>En blanc</b>	51	6,3
<b>Altres</b>	11	1,4
<b>No ho sap</b>	83	10,3
<b>No contesta</b>	382	47,3

El 15% dels enquestats diu que votaria a DA, el 9% a PS, el 7% a LdA i el 2% a SDP. Quasi la meitat dels enquestats, un 47% no vol contestar i un 10% diu que no sap a qui votaria.

Els homes diuen que votarien més de 7 punts percentuals més que les dones a DA (18%) i 4 més a PS (11%). En canvi elles diuen que votarien més a Liberals que ells (8% i 7%, respectivament). Elles també diuen en major proporció que no sabrien a qui votar (13% elles i 8% ells) i que no volen contestar (51% elles i 44% ells). Per edat -l'altra variable significativa en els creuaments amb les variables sociodemogràfiques- són els més grans (18%) i els més joves (17%) els que diuen en major proporció que si ara se celebressin eleccions votarien a DA. Els de 25 a 39 són els que més diuen que votarien a PS (13%) i a Liberals (11%). A SDP són els dos col·lectius més joves els que més diuen que els votarien amb un 3% en ambdós casos. Cal destacar l'elevat percentatge d'individus que no vol contestar, que en el cas dels més grans arriba a un 58,5%.

### VOT+SIMPATIA

	Freqüències	Percentatges
<b>Total</b>	<b>808</b>	<b>100</b>
<b>Demòcrates per Andorra (DA)</b>	165	20,5
<b>Partit Socialdemòcrata (PS)</b>	132	16,3
<b>Liberals d'Andorra</b>	104	12,9
<b>Socialdemocràcia i Progrés (SDP)</b>	31	3,9
<b>Nul</b>	5	0,6
<b>En blanc</b>	19	2,4
<b>Altres</b>	12	1,5
<b>No ho sap</b>	34	4,2
<b>No contesta</b>	306	37,8

Per tal d'obtenir una aproximació a les tendències de vot, s'ha agrupat la intenció de vot (en el cas dels que han dit a quin partit votaran) i la simpatia pels diferents partits (en el cas dels que no saben si aniran a votar, els que no tenen decidit el vot o no contesten). En aquest cas un 20,5% de les persones enquestades votaran o tenen simpatia per DA, un 16% per PS, un 13% per LdA, i un 4% per SDP, mentre que un 2% tenen pensat votar en blanc, a altres un 1,5%, nul 0,6%, un 4% no ho saben i un 38% no han expressat a qui votaran ni si senten simpatia per algun partit.

Si creuem les dades per les variables sociodemogràfiques veiem com per sexe, els homes votarien o tenen més simpatia que elles per DA i PS (23% i 18% davant del 18% i 14% d'elles), mentre que elles votarien o tenen més simpatia pels Liberals (14% elles i 12% ells) i diuen amb més freqüència que no ho saben o no contesten. Per edats, els joves votarien o tenen més simpatia per DA i SDP (27% i 7% respectivament), els de 40 a 54 anys per PS (20%) i els de 25 a 39 anys per Liberals (15%).

#### 48. En relació amb la mitjana del país, vostè creu que la seva situació econòmica és

	<b>Freqüències</b>	<b>Percentatges</b>
<b>Total</b>	<b>808</b>	<b>100</b>
<b>Molt millor que la mitjana del país</b>	7	0,9
<b>Millor que la mitjana del país</b>	183	22,6
<b>Més o menys igual que la mitjana del país</b>	432	53,4
<b>Pitjor que la mitjana del país</b>	137	17,0
<b>Molt pitjor que la mitjana del país</b>	21	2,6
<b>No sap</b>	15	1,8
<b>No contesta</b>	13	1,7

El 53% dels enquestats andorrans consideren que la seva situació econòmica és més o menys igual que la mitjana del país, un 23% diuen que és millor, un 17% pensen que és pitjor, i un 3% que és molt pitjor.

Tot i que la majoria diuen que la seva situació econòmica és més o menys igual que la mitjana del país, els que menys diuen que és millor són els joves de 18 a 24 anys (14%). En augmentar el nivell d'estudis estudis augmenta el percentatge de les que consideren que la seva situació econòmica és millor (d'un 10% dels que tenen menys formació a un 38% dels que tenen estudis universitaris) i disminueix la proporció de persones que diuen que és pitjor (d'un 34% dels que tenen estudis primaris incomplets o sense estudis a un 8% dels que tenen estudis universitaris). Segons l'ocupació els que diuen amb més freqüència que la seva situació econòmica és millors són els directius, propietaris i comandaments intermedis (37%), els professionals i tècnics (30%) i el personal administratiu (29%), mentre que els que més diuen que és pitjor són els treballadors de la indústria i construcció (26%) i els treballadors no qualificats (23%).

### 3. RESULTATS POBLACIÓ NO ANDORRANA

#### 1. Em podria dir si a vostè la política li interessa molt, bastant, poc o gens?

	Frequències	Percentatges
<b>Total</b>	<b>407</b>	<b>100</b>
<b>Molt</b>	20	4,9
<b>Bastant</b>	86	21,2
<b>Poc</b>	166	40,9
<b>Gens</b>	131	32,2
<b>No contesta</b>	3	0,8

Un 73% dels enquestats no andorrans diuen que s'interessen poc o gens per la política, mentre que un 26% s'interessen molt o bastant.

Hi ha més proporció d'homes que els interessa molt o bastant la política (32%) que de dones (22%), i també augmenta la proporció d'enquestats que els interessa molt o bastant en augmentar el nivell d'estudis (d'un 15% entre els que tenen estudis primaris incomplets o sense estudis a un 45% dels que tenen estudis universitaris). Per edat, tot i que la relació no és estadísticament significativa, s'observa que s'interessen més les persones de 40 a 54 anys (32%) i els majors de 55 anys (28%) que els més joves (entre un 15% i un 16%).

#### Interès per la política

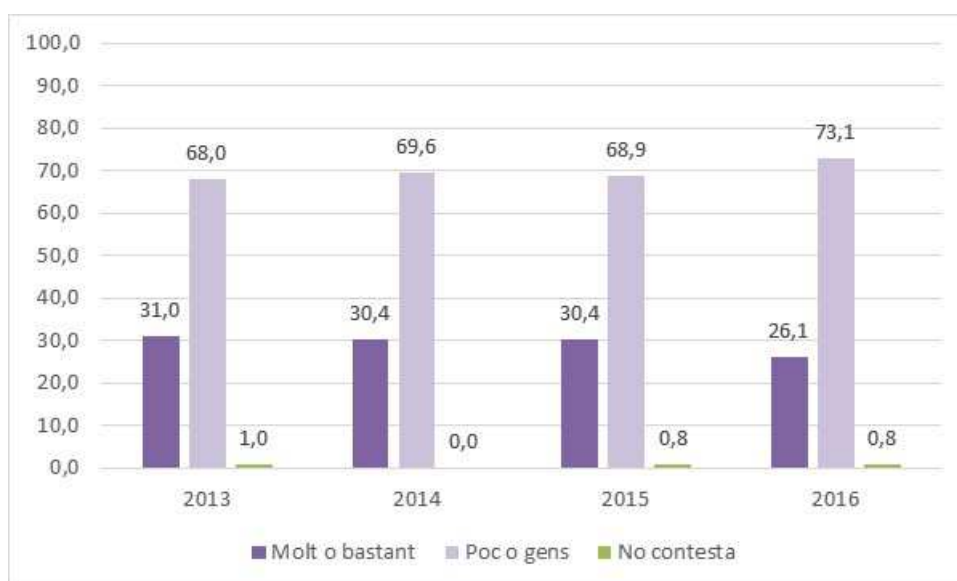

2. A continuació li citaré els noms dels líders polítics dels partits representats al Consell General d'Andorra, i li agrairia que indiqui per cadascun d'ells si sap qui és i quina valoració fa de la seva actuació política, puntuant-los entre 0 (el valora molt malament) i 10 (el valora molt bé).

#### CONEIXEMENT

	Sí	No
<b>Pere López</b>	39,4	60,6
<b>Antoni Martí</b>	86,4	13,6
<b>Víctor Naudi</b>	45,9	54,1
<b>Josep Pintat</b>	68,5	31,5



## VALORACIÓ MITJANA

	Casos	Mitjana	Desviació
<b>Pere López</b>	111	5,902	1,632
<b>Antoni Martí</b>	260	6,129	2,224
<b>Víctor Naudi</b>	128	5,901	1,886
<b>Josep Pintat</b>	200	6,069	2,024

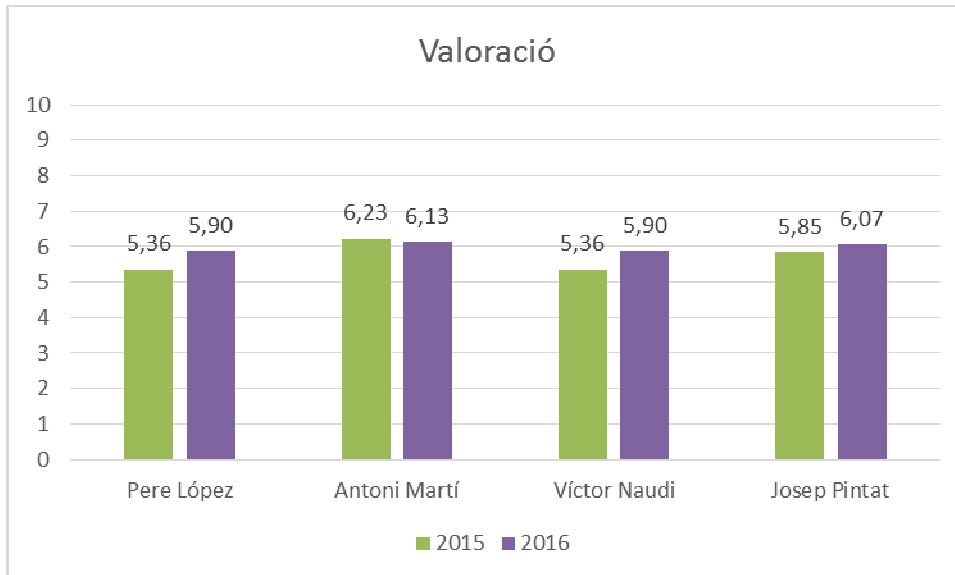

## 2.1. Pere López

### Sap qui és

	Frequències	Percentatges
<b>Total</b>	<b>407</b>	<b>100</b>
<b>Sí</b>	160	39,4
<b>No</b>	246	60,6

### Valoració

	Frequències	Percentatges
<b>Total</b>	<b>160</b>	<b>100</b>
<b>No contesta</b>	49	30,5
<b>Mitjana</b>	5,902	
<b>Desviació</b>	1,632	

Un 39% dels enquestats no andorrans saben qui és Pere López, per un 61% que no el coneixen. Entre les persones que el coneixen la valoració mitjana és de 5,90.

En l'enquesta del 2015 un 41% dels enquestats no andorrans coneixien Pere López i la valoració mitjana era de 5,36.

Els que més diuen que coneixen Pere López són els enquestats de 40 a 54 anys i els majors de 55 anys (un 43% en els dos casos), mentre que els joves de 18 a 24 anys són els que menys el coneixen (14%). També el coneixen més els enquestats que fa entre 10 i 19 anys que viuen a Andorra i els que fa 20 anys o més (un 45% i un 42%, respectivament) que els que fa menys de 10 anys que resideixen al país (16%). Tot i que hi ha més proporció d'homes que el coneixen, i també entre els enquestats amb estudis universitaris, entre els directius, propietaris o comandaments intermedis i entre els personal administratiu, les diferències no són estadísticament significatives.

D'altra banda, s'observa que la valoració mitjana de Pere López és superior entre els enquestats que si poguessin votar a les eleccions d'Andorra votarien el Partit socialdemòcrata (6,4), si bé a l'hora d'interpretar aquestes dades cal tenir en compte que no són prou representatives ja que hi ha pocs casos. Les diferències segons la posició en l'escala ideològica no són estadísticament significatives.

### Valoració de Pere López segons el partit que votaria si pogués votar

Frequències	Casos	Mitjana	Desviació	
<b>Total</b>	<b>407</b>	<b>111</b>	<b>5,902</b>	<b>1,632</b>
<b>Demòcrates d'Andorra (DA)</b>	<b>50</b>	19	6,121	1,562
<b>Liberals d'Andorra (LdA)</b>	<b>24</b>	9	5,517	2,568
<b>Partit Socialdemòcrata (PS)</b>	<b>35</b>	19	6,395	1,467
<b>Socialdemocràcia i progrés (SDP)</b>	<b>10</b>	6	5,933	1,719
<b>Altres</b>	<b>4</b>	1	5,394	0,857
<b>En blanc, nul</b>	<b>5</b>	3	5,000	
<b>No ho sap</b>	<b>183</b>	37	5,720	1,605
<b>No contesta</b>	<b>15</b>	6	5,056	1,155
<b>No votaria/ Nc</b>	<b>82</b>	10	6,452	1,570

## 2.2. Antoni Martí

Sap qui és

	Frequències	Percentatges
<b>Total</b>	<b>407</b>	<b>100</b>
<b>Sí</b>	351	86,4
<b>No</b>	55	13,6

Valoració

	Frequències	Percentatges
<b>Total</b>	<b>351</b>	<b>100</b>
<b>No contesta</b>	91	26,0
<b>Mitjana</b>	6,129	
<b>Desviació</b>	2,224	

Un 86% dels enquestats no andorrans saben qui és Antoni Martí i li donen una puntuació mitjana de 6,13.

En l'enquesta de l'any 2015 un 84% dels enquestats no andorrans afirmaven que coneixien a Antoni Martí i la valoració mitjana era de 6,23.

En funció de les variables sociodemogràfiques no s'observen diferències significatives, si bé els que més diuen que coneixen Antoni Martí són els enquestats de 40 a 54 anys (92%), els que tenen estudis universitaris (91%) i directius, propietaris o comandaments intermedis (98%). Segons els anys de residència al país, els que fa entre 10 i 19 anys i 20 anys o més que hi resideixen són els que més el coneixen (89%).

Els enquestats que diuen que votarien a DA si poguessin votar són els que donen la valoració més alta d'Antoni Martí (7,6). Les diferències segons la posició en l'escala ideològica no són estadísticament significatives.

**Valoració d'Antoni Martí segons el partit que votaria si pogués votar**

Frequències		Casos	Mitjana	Desviació
<b>Total</b>	<b>407</b>	<b>260</b>	<b>6,129</b>	<b>2,224</b>
<b>Demòcrates d'Andorra (DA)</b>	<b>50</b>	47	7,646	1,664
<b>Liberals d'Andorra (LdA)</b>	<b>24</b>	18	5,300	2,717
<b>Partit Socialdemòcrata (PS)</b>	<b>35</b>	31	5,342	1,814
<b>Socialdemocràcia i progrés (SDP)</b>	<b>10</b>	8	3,857	3,158
<b>Altres</b>	<b>4</b>	3	4,518	2,317
<b>En blanc, nul</b>	<b>5</b>	4	5,062	2,848
<b>No ho sap</b>	<b>183</b>	106	6,025	1,964
<b>No contesta</b>	<b>15</b>	11	5,952	2,150
<b>No votaria/ Nc</b>	<b>82</b>	32	6,339	2,411

### 2.3. Víctor Naudi

#### Sap qui és

	<b>Freqüències</b>	<b>Percentatges</b>
<b>Total</b>	<b>407</b>	<b>100</b>
<b>Sí</b>	187	45,9
<b>No</b>	220	54,1

#### Valoració

	<b>Freqüències</b>	<b>Percentatges</b>
<b>Total</b>	<b>187</b>	<b>100</b>
<b>No contesta</b>	59	31,7
<b>Mitjana</b>	5,901	
<b>Desviació</b>	1,886	

Un 46% dels enquestats no andorrans saben qui és Víctor Naudi i li donen una puntuació mitjana de 5,9.

En l'enquesta del 2015 també hi havia un 46% dels enquestats no andorrans que coneixien Víctor Naudi i el valoraven amb una puntuació mitjana de 5,35.

Hi ha més proporció d'homes que de dones que diuen que el coneixen (un 52% i un 41%, respectivament) i també el coneixen més els enquestats dels grups de més edat (un 56% dels de 40 a 54 anys i un 48,5% dels de 55 anys o més), els que tenen estudis universitaris (63%), els directius, propietaris o comandaments intermedis (66%), el personal administratiu (60%), i les persones que fa més de 20 anys que viuen a Andorra (52%).

La valoració de Víctor Naudi és superior entre els enquestats que votarien a SDP (6,4) o a DA (6,6) si poguessin votar a les eleccions d'Andorra, tot i que s'ha de tenir en compte que hi ha pocs casos que han donat la valoració i per tant els resultats no es poden considerar suficientment representatius. No hi ha diferències significatives en funció de l'escala ideològica dels enquestats.

#### Valoració de Víctor Naudi segons el partit que votaria si pogués votar

<b>Freqüències</b>		<b>Casos</b>	<b>Mitjana</b>	<b>Desviació</b>
<b>Total</b>	<b>407</b>	<b>128</b>	<b>5,901</b>	<b>1,886</b>
<b>Demòcrates d'Andorra (DA)</b>	<b>50</b>	21	6,634	1,882
<b>Liberals d'Andorra (LdA)</b>	<b>24</b>	16	5,764	1,858
<b>Partit Socialdemòcrata (PS)</b>	<b>35</b>	16	5,576	1,947
<b>Socialdemocràcia i progrés (SDP)</b>	<b>10</b>	4	6,408	3,395
<b>Altres</b>	<b>4</b>	3	6,142	2,496
<b>En blanc, nul</b>	<b>5</b>	4	5,733	2,026
<b>No ho sap</b>	<b>183</b>	50	5,668	1,695
<b>No contesta</b>	<b>15</b>	4	5,167	1,725
<b>No votaria/ Nc</b>	<b>82</b>	9	6,410	2,101



## 2.4. Josep Pintat

### Sap qui és

	<b>Freqüències</b>	<b>Percentatges</b>
<b>Total</b>	<b>407</b>	<b>100</b>
<b>Sí</b>	279	68,5
<b>No</b>	128	31,5

### Valoració

	<b>Freqüències</b>	<b>Percentatges</b>
<b>Total</b>	<b>279</b>	<b>100</b>
<b>No contesta</b>	79	28,3
<b>Mitjana</b>	6,069	
<b>Desviació</b>	2,024	

Entre els enquestats no andorrans, el 68,5% diuen que saben qui és Josep Pintat i el valoren amb una puntuació mitjana de 6,07.

En l'enquesta de l'any 2015 un 71% dels enquestats no andorrans manifestaven que coneixien a Josep Pintat i el valoraven amb una puntuació mitjana de 5,85.

Els homes diuen amb un percentatge superior que coneixen Josep Pintat (un 74% dels homes per un 64% de les dones), i també ho diuen amb més freqüència els enquestats de 40 a 54 anys, els que tenen estudis universitaris, i els directius, propietaris o comandaments intermedis, tot i que en aquest casos les diferències no són significatives. Pel que fa als anys de residència s'observa que el coneixen més les persones que fa entre 10 i 19 anys que resideixen a Andorra (75%) i les que fa vint anys o més que hi viuen (70%).

Les persones que votarien a DA i a LdA si poguessin votar donen una valoració superior a Josep Pintat (6,7 i 6,2, respectivament), i també els que votarien SDP, tot i que hi ha pocs casos per poder considerar representatives aquestes dades. En funció de l'escala ideològica les diferències no són significatives.

### Valoració de Josep Pintat segons el partit que votaria si pogués votar

<b>Freqüències</b>		<b>Casos</b>	<b>Mitjana</b>	<b>Desviació</b>
<b>Total</b>	<b>407</b>	<b>200</b>	<b>6,069</b>	<b>2,024</b>
<b>Demòcrates d'Andorra (DA)</b>	<b>50</b>	38	6,696	1,747
<b>Liberals d'Andorra (LdA)</b>	<b>24</b>	18	6,193	2,502
<b>Partit Socialdemòcrata (PS)</b>	<b>35</b>	22	5,359	1,750
<b>Socialdemocràcia i progrés (SDP)</b>	<b>10</b>	7	6,609	3,523
<b>Altres</b>	<b>4</b>	3	5,071	1,248
<b>En blanc, nul</b>	<b>5</b>	3	7,671	0,572
<b>No ho sap</b>	<b>183</b>	80	5,892	2,017
<b>No contesta</b>	<b>15</b>	10	6,005	2,047
<b>No votaria/ Nc</b>	<b>82</b>	18	6,004	1,724

3. En conjunt, posi nota, si us plau, al grau de confiança que li mereixen els polítics andorrans en una escala del 0 al 10 (on 0 és cap confiança i 10 és molta confiança).

	Frequències	Percentatges
<b>Total</b>	<b>407</b>	<b>100</b>
<b>No sap</b>	66	16,1
<b>No contesta</b>	17	4,2
<b>Mitjana</b>	5,451	
<b>Desviació</b>	2,124	

Els enquestats no andorrans han valorat la confiança respecte els polítics andorrans amb una mitjana de 5,45 en una escala entre 0 i 10.

No s'observen diferències significatives en funció de les variables sociodemogràfiques analitzades.

#### Confiança en els polítics andorrans (mitjana entre 0 i 10)

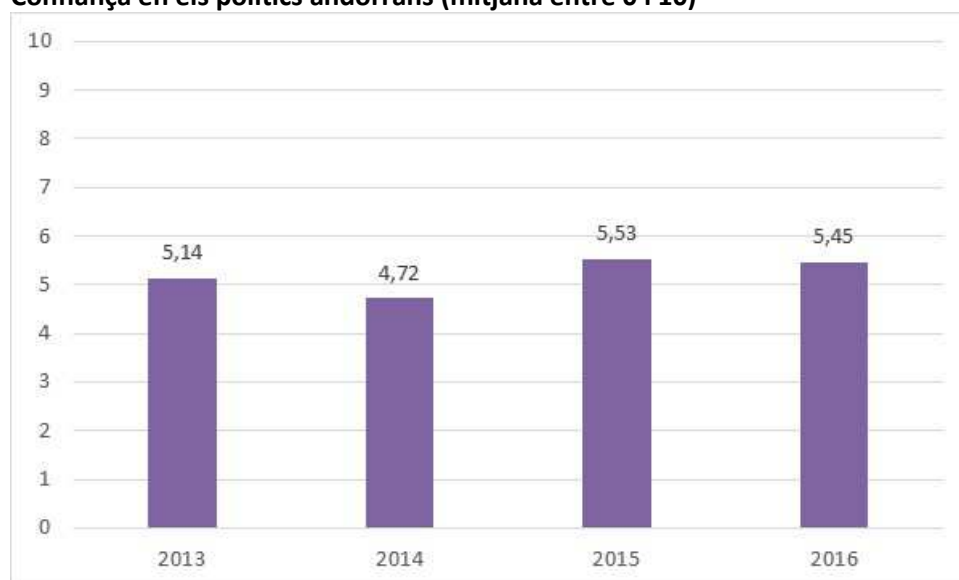

4. En general, com qualificaria la gestió que ha fet el Govern des de les darreres eleccions de març del 2015, en una escala del 0 al 10 (on 0 seria “molt dolenta” i 10 “molt bona”)?

	Freqüències	Percentatges
<b>Total</b>	<b>407</b>	<b>100</b>
<b>No sap</b>	78	19,2
<b>No contesta</b>	20	4,9
<b>Mitjana</b>	5,386	
<b>Desviació</b>	2,139	

La valoració de la gestió del Govern des de les darreres eleccions obté una puntuació mitjana de 5,39 entre els enquestats de nacionalitat no andorrana.

Les diferències en relació amb les variables sociodemogràfiques no són estadísticament significatives.

#### Gestió del Govern des de les darreres eleccions (mitjana entre 0 i 10)

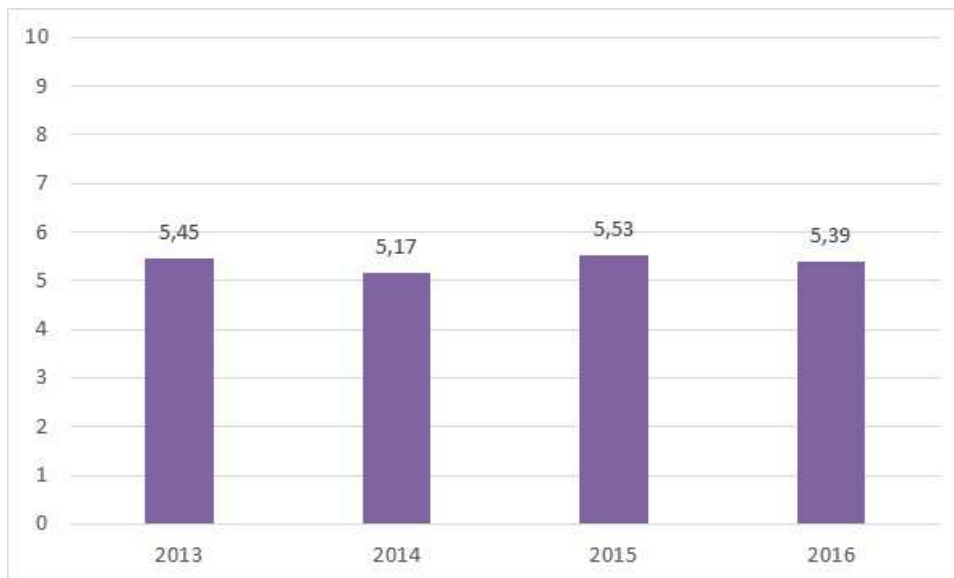

5. I en general, com qualificaria l'actuació política de l'oposició al Consell General de Liberals d'Andorra, Partit Socialdemòcrata, i Socialdemocràcia i Progrés, des de les darreres eleccions d'abril del 2015, en una escala del 0 (molt dolenta) al 10 (molt bona)?

#### Liberals d'Andorra

	Freqüències	Percentatges
<b>Total</b>	<b>407</b>	<b>100</b>
<b>No sap</b>	198	48,7
<b>No contesta</b>	28	6,9
<b>Mitjana</b>	5,382	
<b>Desviació</b>	1,810	

Els enquestats no andorrans valoren l'actuació política dels Liberal d'Andorra al Consell General amb un 5,38 de mitjana. Destaca que més de la meitat dels casos no han respost (un 49% no ho saben i un 7% no contesten).

En la valoració de l'actuació política de l'oposició dels diferents partits en funció de les variables sociodemogràfiques no hi ha diferències significatives.

#### Partit Socialdemòcrata

	Freqüències	Percentatges
<b>Total</b>	<b>407</b>	<b>100</b>
<b>No sap</b>	202	49,7
<b>No contesta</b>	31	7,6
<b>Mitjana</b>	5,364	
<b>Desviació</b>	1,761	

La valoració de l'actuació política de l'oposició al Consell General per part del Partit Socialdemòcrata obté una puntuació mitjana de 5,36 entre els enquestat no andorrans. La majoria dels enquestats no han fet la valoració de l'actuació política del PS (un 50% diuen que no ho saben i un 8% no contesten).

#### Actuació política de l'oposició del Partit Socialdemòcrata (mitjana entre 0 i 10)

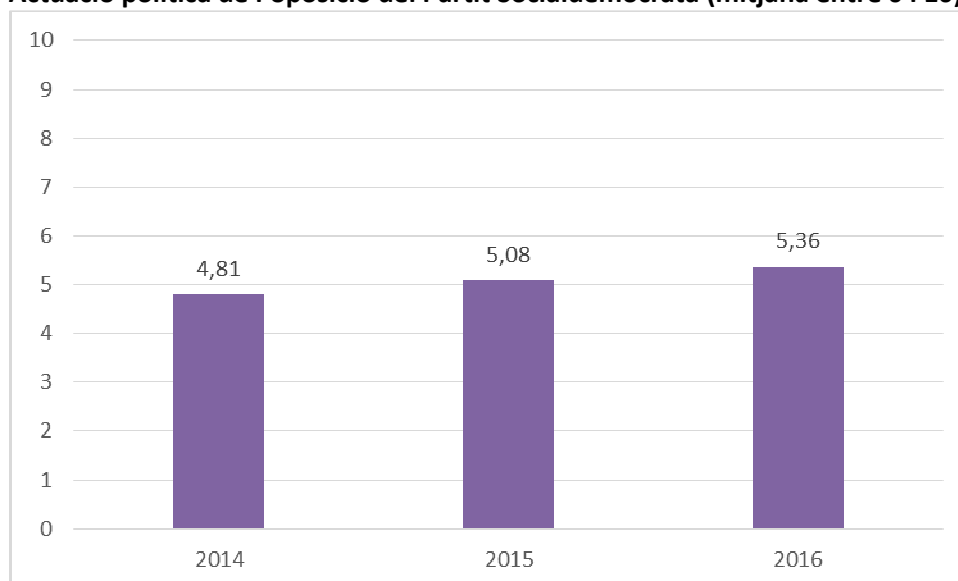

### Socialdemocràcia i Progrés

	Frequències	Percentatges
<b>Total</b>	<b>407</b>	<b>100</b>
<b>No sap</b>	206	50,8
<b>No contesta</b>	37	9,1
<b>Mitjana</b>	5,168	
<b>Desviació</b>	1,867	

L'actuació política de l'oposició al Consell per part del partit Socialdemocràcia i Progrés és valorada pels enquestats no andorrans amb una puntuació mitjana de 5,17. El 60% dels enquestats no han respost sobre l'actuació de Socialdemocràcia i Progrés (un 51% no ho saben i un 9% no contesten).

### Actuació política de l'oposició de Socialdemocràcia i Progrés (mitjana entre 0 i 10)

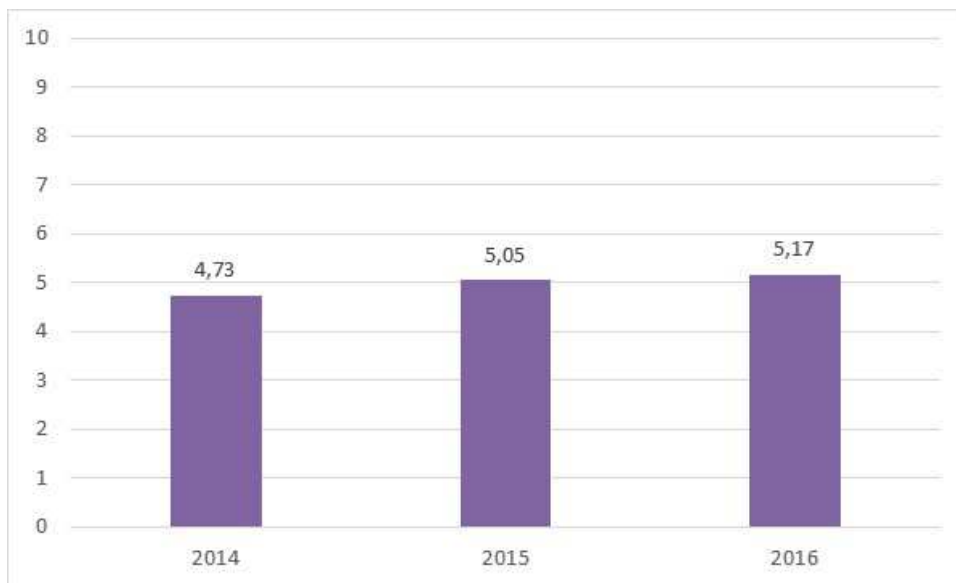

**6. Em podria dir per quin partit sent més simpatia o quin considera més proper a les seves idees?**

	<b>Freqüències</b>	<b>Percentatges</b>
<b>Total</b>	<b>407</b>	<b>100</b>
<b>Demòcrates per Andorra (DA)</b>	62	15,3
<b>Liberals d'Andorra (LdA)</b>	27	6,7
<b>Partit Socialdemòcrata (PS)</b>	33	8,1
<b>Socialdemocràcia i Progrés (SDP)</b>	13	3,1
<b>Verds d'Andorra</b>	3	0,7
<b>Altres</b>	2	0,5
<b>Cap</b>	107	26,4
<b>No ho sap</b>	136	33,4
<b>No contesta</b>	24	5,9

Un 15,3% dels enquestats no andorrans diuen que el partit pel qual senten més simpatia o consideren més proper a les seves idees és Demòcrates per Andorra, un 8,1% el Partit Socialdemòcrata, un 6,7% els Liberals d'Andorra i un 3,1% Socialdemocràcia i Progrés, mentre que un 0,7% se senten més propers a Verds d'Andorra. Cal destacar que un 26,4% diuen que no senten simpatia per cap partit, un 33% no ho saben i un 6% no han volgut contestar.

El homes diuen en una proporció superior que senten simpatia per tots els partits, ja que hi ha més dones que diuen que no ho saben o no contesten. Si es consideren només els casos que han respost un partit les diferències entre homes i dones no són significatives. Per la resta de variables només s'observa una relació en funció de l'edat, ja que els enquestats de 55 anys o més són els que més diuen que senten simpatia per DA i els de 40 a 54 anys se senten més propers al PS, si bé en tots els casos la majoria no han especificat un partit, sinó que han dit que no senten simpatia per cap o que no ho saben.

**Partit pel qual sent més simpatia o considera més proper segons posició en l'escala ideològica**

% Verticals		<b>Esquerra o extrema esquerra</b>	<b>Centre esquerra</b>	<b>Centre</b>	<b>Centre Dreta</b>	<b>Dreta o extrema dreta</b>	<b>Apolític/a</b>	<b>Ns/Nc</b>
<b>Total</b>	<b>407</b>	<b>77</b>	<b>34</b>	<b>46</b>	<b>29</b>	<b>45</b>	<b>98</b>	<b>78</b>
<b>Demòcrates per Andorra (DA)</b>	<b>15,3</b>	7,0	14,7	27,9	30,5	22,3	11,1	11,9
<b>Liberals d'Andorra (LdA)</b>	<b>6,7</b>	1,2	9,1	6,2	20,6	18,8	3,0	4,0
<b>Partit Socialdemòcrata (PS)</b>	<b>8,1</b>	27,4	18,2	10,9	0,0	0,0	0,6	0,0
<b>Socialdemocràcia i Progrés (SDP)</b>	<b>3,1</b>	6,1	2,6	5,7	6,7	4,4	0,0	0,7
<b>Verds d'Andorra</b>	<b>0,7</b>	3,6	0,0	0,0	0,0	0,0	0,0	0,0
<b>Altres</b>	<b>0,5</b>	0,0	1,7	0,0	0,0	2,9	0,0	0,0
<b>Cap</b>	<b>26,4</b>	24,5	24,8	21,0	19,8	21,6	28,8	34,0
<b>No ho sap</b>	<b>33,4</b>	28,1	28,8	21,4	17,9	23,0	47,3	41,7
<b>No contesta</b>	<b>5,9</b>	2,1	0,0	6,8	4,5	7,1	9,1	7,7

Els enquestats no andorrans que es consideren d'esquerra són els que més diuen que senten simpatia pel PS (27%), mentre que els de centre, centre dreta i dreta diuen amb més proporció que senten simpatia per DA (28%, 30,5% i 22%, respectivament), i, en segon lloc, els que es consideren de centre dreta i de dreta simpatitzen amb LdA (un 21% els de centre dreta i un 19% els de dreta). Els enquestats de centre esquerra diuen sobretot que senten simpatia pel PS (18%) i DA (15%).

## 7. Quin polític o política d'Andorra li mereix més confiança?

	Freqüències	Percentatges
<b>Total</b>	<b>407</b>	<b>100</b>
<b>Antoni Martí</b>	52	12,9
<b>Josep Pintat</b>	17	4,1
<b>Jaume Bartumeu</b>	16	4,0
<b>Marc Forné</b>	5	1,3
<b>Pere López</b>	5	1,2
<b>Jordi Cinca</b>	4	1,0
<b>Trini Marín</b>	4	1,1
<b>David Baró</b>	4	0,9
<b>Maria Rosa Ferrer</b>	4	0,9
<b>Conxita Marsol</b>	3	0,8
<b>Ladislau Baró</b>	3	0,9
<b>Rosa Gili</b>	2	0,5
<b>Jordi Torres Arauz</b>	2	0,5
<b>Èric Jover</b>	1	0,2
<b>Sílvia Calvó</b>	1	0,2
<b>Vicenç Mateu</b>	1	0,1
<b>Víctor Naudi</b>	1	0,4
<b>Gemma Riba</b>	1	0,2
<b>Josep Enric Dallerès</b>	1	0,1
<b>Mònica Bonell</b>	1	0,3
<b>Albert Pintat</b>	1	0,3
<b>Francesc Camp</b>	1	0,1
<b>Cap</b>	47	11,7
<b>No ho sap</b>	182	44,7
<b>No contesta</b>	43	10,6
<b>Altres</b>	3	0,8

Un 13% dels enquestats que no tenen nacionalitat andorrana diuen que el polític en qui tenen més confiança és Antoni Martí, un 4% Josep Pintat, un 4% Jaume Bartumeu i amb percentatges al voltant de l'1% o inferiors esmenten altres polítics, mentre que un 12% diuen que no hi ha cap polític en qui confiïn i la majoria diuen que no ho saben (45%) o no contesten (11%). Les diferències en funció de les variables sociodemogràfiques no són significatives,

## 8. Si ara se celebressin eleccions generals quin partit o coalició creu vostè que guanyaria?

	Freqüències	Percentatges
<b>Total</b>	<b>407</b>	<b>100</b>
<b>Demòcrates per Andorra (DA)</b>	133	32,7
<b>Partit Liberal (LdA)</b>	12	3,0
<b>Partit Socialdemòcrata (PS)</b>	7	1,7
<b>Socialdemocràcia i Progrés (SDP)</b>	3	0,7
<b>Cap</b>	14	3,4
<b>No ho sap</b>	225	55,3
<b>No contesta</b>	13	3,3

La majoria dels enquestats no andorrans (55,3%) diuen que no saben quin partit guanyaria les eleccions si en aquest moment se celebressin eleccions generals, un 32,7% creuen que

guanyaria Demòcrates per Andorra, un 3% els Liberals d'Andorra, un 1,7% el Partit Socialdemòcrata i un 0,7% socialdemocràcia i Progrés.

Hi ha més homes que dones que creuen que guanyarien els diferents partits si ara se celebressin eleccions, ja que hi ha més proporció de dones que diuen que no ho saben. Així, les diferències observades entre homes i dones no són significatives si es consideren només les persones que han respost algun partit. Tampoc hi ha diferències en funció de la resta de variables sociodemogràfiques, ja que en tots els casos diuen majoritàriament que no ho saben.

**9. Quan es parla de política normalment s'utilitzen les expressions esquerra i dreta. Vostè com es defineix: d'extrema esquerra, esquerra, centre esquerra, centre, centre dreta, dreta o extrema dreta, apolític o altres?**

	<b>Freqüències</b>	<b>Percentatges</b>
<b>Total</b>	<b>407</b>	<b>100</b>
<b>Extrema esquerra</b>	3	0,7
<b>Esquerra</b>	74	18,2
<b>Centre esquerra</b>	34	8,4
<b>Centre</b>	46	11,4
<b>Centre Dreta</b>	29	7,0
<b>Dreta</b>	44	10,7
<b>Extrema Dreta</b>	1	0,3
<b>Apolític/a</b>	98	24,1
<b>Indecís/a</b>	42	10,2
<b>Altres</b>	4	0,9
<b>No ho sap</b>	20	5,0
<b>No contesta</b>	13	3,1

Un 18,2% dels enquestats no andorrans es consideren d'esquerra, un 11,4% de centre i un 10,7% de dreta, mentre que un 8,4% es defineixen com de centre esquerra i un 7% de centre dreta. En menor proporció es defineixen com d'extrema esquerra (0,7%) i d'extrema dreta (0,3%). Un 24,1% diuen que són apolítics i al voltant d'un 18% no es defineixen en l'escala esquerra-dreta (un 10% indecís, un 5% no ho sap i un 3% no contesta).

Hi ha més dones que es consideren apolítiques o que no es defineixen i això fa que els percentatges dels homes siguin més alts en les diferents opcions de l'escala esquerra-dreta, de manera que si es consideren només els que s'han definit en una posició ideològica les diferències no són significatives. Els que tenen estudis primaris incomplets o sense estudis són els que més diuen que són apolítics, indecisos o no contesten, i els que tenen estudis universitaris són els que més es defineixen com de centre, esquerra o centre esquerra.



## 10. Com qualificaria la situació política general d'Andorra actualment?

	Frequències	Percentatges
<b>Total</b>	<b>407</b>	<b>100</b>
<b>Molt bona</b>	5	1,3
<b>Bona</b>	109	26,7
<b>Ni bona ni dolenta</b>	204	50,1
<b>Dolenta</b>	57	13,9
<b>Molt dolenta</b>	10	2,5
<b>No ho sap</b>	17	4,3
<b>No contesta</b>	4	1,1

Un 50% dels enquestats no andorrans consideren que la situació política d'Andorra és regular (ni bona ni dolenta), un 28% la consideren bona o molt bona, i un 16% dolenta o molt dolenta.

En funció de l'edat s'observa que els enquestats més joves són els que més consideren que la situació política és bona o molt bona (un 43% dels de 18 a 24 anys i un 44% dels de 25 a 39 anys per un 21% dels de 40 a 54 anys i un 24% dels majors de 55 anys), mentre que els grups de més edat diuen majoritàriament que ni bona ni dolenta.

En augmentar el nivell d'estudis també augmenta la proporció d'enquestats que diuen que la situació política és bona o molt bona (d'un 17% dels que tenen estudis primaris o sense estudis a un 33,5% dels que tenen estudis universitaris) i també augmenta la proporció dels que pensen que és dolenta o molt dolenta (d'un 11% a un 23%), alhora que disminueix el percentatge dels que pensen que ni bona ni dolenta.

Segons els anys de residència els que més consideren que és bona o molt bona són els que fa menys de deu anys que viuen a Andorra (49%) i aquesta percepció disminueix entre els que fa més anys que hi resideixen (un 24% dels que fa vint anys o més que viuen a Andorra), i en augmentar el temps de residència també augmenta el percentatge dels que consideren que no és bona ni dolenta.

### Situació política d'Andorra

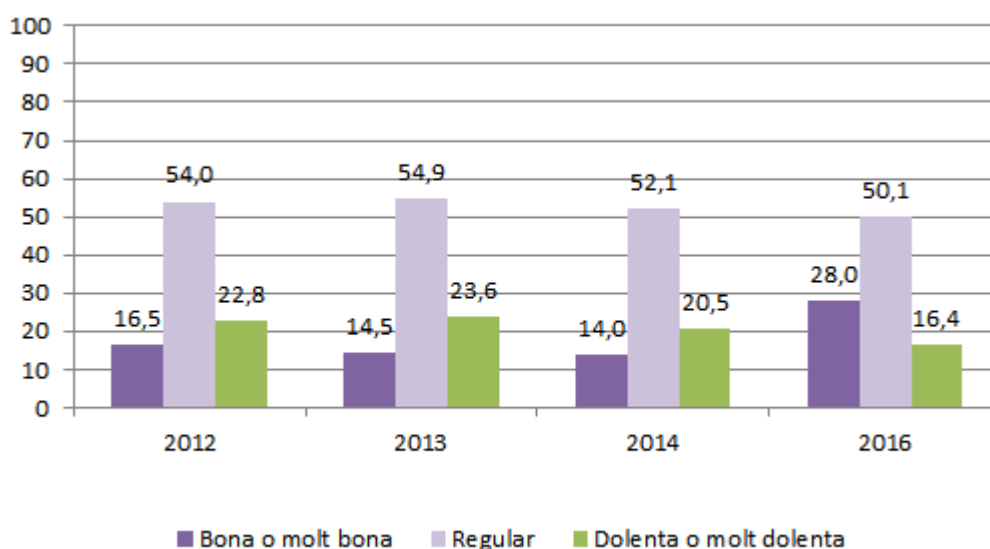

**11. Està vostè molt, bastant, poc o gens satisfet/a amb el funcionament de la democràcia a Andorra?**

	<b>Freqüències</b>	<b>Percentatges</b>
<b>Total</b>	<b>407</b>	<b>100</b>
<b>Molt satisfet/a</b>	26	6,4
<b>Bastant satisfet/a</b>	133	32,6
<b>Ni satisfet/a ni insatisfet/a</b>	127	31,1
<b>Poc satisfet/a</b>	74	18,2
<b>Gens satisfet/a</b>	31	7,7
<b>No ho sap</b>	12	3,0
<b>No contesta</b>	4	0,9

Pel que fa a la satisfacció amb el funcionament de la democràcia a Andorra, entre els enquestats que no tenen nacionalitat andorrana un 39% afirmen que estan molt o bastant satisfets, un 31% ni satisfets i insatisfets i un 26% poc o gens satisfets.

No es troben relacions significatives segons les variables sociodemogràfiques analitzades.

**12. A l'hora de decidir el seu vot quin és el factor o factors més importants per a vostè?**  
Multiresposta

	<b>Freqüències</b>	<b>Percentatges</b>
<b>Total</b>	<b>407</b>	
<b>El programa electoral, projectes, idees</b>	134	33,1
<b>Els candidats, les persones</b>	49	12,1
<b>Confiança, coneixença</b>	38	9,4
<b>Honestedat, transparència, sinceritat</b>	36	8,8
<b>El millor pel país, que es preocupin per la gent</b>	24	5,9
<b>Ideologia, tendència política</b>	16	3,9
<b>Coherència, compliment del que diuen</b>	15	3,7
<b>Partit</b>	8	2,0
<b>Serietat, compromís, responsabilitat, seguretat</b>	6	1,4
<b>Gestió anterior, feina feta</b>	4	0,9
<b>Implicació, ganes de treballar, que solucionin problemes</b>	4	1,0
<b>Proximitat, escoltar la gent</b>	3	0,7
<b>Credibilitat, realisme</b>	2	0,6
<b>Resultats anteriors</b>	1	0,3
<b>Altres</b>	2	0,5
<b>No li interessa</b>	2	0,5
<b>Cap</b>	1	0,3
<b>No vota</b>	44	10,8
<b>No ho sap</b>	55	13,5
<b>No contesta</b>	23	5,6

Per a un 33% de les persones enquestades el factor més importants per decidir el seu vot és el programa electoral, els projectes o idees concrets que es presenten, un 12% consideren importants els candidats, les persones, un 9% la confiança o conèixer les persones i un altre 9% esmenten l'honestedat, transparència o sinceritat. D'altra banda, un 6% consideren important per donar el seu vot a qui treballi per fer el millor pel país o per als ciutadans i un 4% esmenten la ideologia o tendència política, i també un 4% la coherència o que compleixin el que diuen. Les diferències en funció de les variables sociodemogràfiques no són significatives.

**13. Quin és o quins són, segon el seu parer, les necessitats més importants per al país actualment?**

Multiresposta

	<b>Freqüències</b>	<b>Percentatges</b>
<b>Total</b>	<b>407</b>	<b>100</b>
<b>Polítiques socials, ajudes, pensions, CASS, reduir desigualtats</b>	111	27,2
<b>Atur, manca de feina</b>	108	26,6
<b>Política</b>	50	12,4
<b>Economia</b>	49	12,1
<b>Salaris baixos, desigualtat salarial</b>	43	10,6
<b>Turisme</b>	23	5,6
<b>Condicions laborals, drets treballadors, conciliació vida familiar</b>	23	5,6
<b>Infraestructures i equipaments, obres</b>	19	4,7
<b>Sanitat</b>	15	3,6
<b>Educació, formació</b>	12	2,9
<b>Imatge d'Andorra a l'exterior</b>	10	2,4
<b>Nivell de vida molt car</b>	10	2,6
<b>Valors</b>	5	1,1
<b>Comerç</b>	4	0,9
<b>Funcionament de l'administració pública i institucions</b>	4	1,0
<b>Aigua (Escaldes)</b>	4	1,0
<b>Medi ambient, protecció animals, sostenibilitat</b>	3	0,8
<b>Transport públic</b>	2	0,5
<b>Preu habitatge</b>	1	0,4
<b>Joventut</b>	1	0,1
<b>Manca de qualificació dels treballadors, professionals</b>	1	0,3
<b>Activitats i espai d'oci, cultura</b>	1	0,3
<b>Moltes coses, tot</b>	6	1,5
<b>Res</b>	5	1,1
<b>Altres</b>	4	1,0
<b>No ho sap</b>	19	4,7
<b>No contesta</b>	36	8,9

Un 27% dels enquestats diuen que les necessitats més importants per al país actualment són les relacionades amb les polítiques socials (CASS, ajudes socials, pensions, benestar, reduir desigualtats socials, etc.), i gairebé un altre 27% esmenten l'atur i la manca de feina. En tercer lloc, amb un 12%, apareixen temes relacionats amb l'àmbit polític (vot dels residents, millorar la política, negociació amb la UE, transparència, democràcia i participació ciutadana, etc.), i també amb un 12% qüestions relacionades amb l'economia (situació econòmica i crisi, BPA, diversificació de l'economia, impostos, etc.). Prop d'un 11% comenten que es necessita augmentar els salaris i reduir la desigualtat salarial, i amb percentatges inferiors esmenten el turisme (6%), qüestions relacionades amb l'àmbit laboral com millorar les condicions laborals, els drets dels treballadors, la conciliació amb la vida familiar (6%), seguit d'aspectes com les infraestructures i equipaments, obres (5%), la sanitat (4%) o l'educació (3%).

Les polítiques socials i l'atur ho diuen amb més freqüència les dones, les persones de més de 55 anys i les que tenen estudis primaris incomplets o sense estudis, i segons l'ocupació destaquen en la primera resposta els jubilats i el personal administratiu i els treballadors del comerç i l'hoteleria, mentre que els que esmenten més l'atur són els aturats i les mestresses de casa (tot i que hi ha molt pocs casos a la mostra) i els treballadors no qualificats. Pel que fa a la política i l'economia ho diuen més els homes, els enquestats de 40 a 54 anys i els que

tenen estudis secundaris superiors o universitaris, i també els professionals o tècnics, els propietaris, directius o comandaments intermedis i el personal administratiu (i els aturats en el cas de l'economia), si bé la relació amb l'edat i l'ocupació no són estadísticament significatives.

**14. Ens podria dir quin nivell de confiança del 0 al 10 (on 0 seria “cap confiança” i 10 “molta confiança”) tenen cadascuna de les següents organitzacions i institucions per a vostè?**

	Casos	Mitjana	Desviació
<b>Els sindicats</b>	250	4,039	2,623
<b>La policia</b>	342	7,310	2,002
<b>El Consell General</b>	276	5,937	2,107
<b>El Govern</b>	313	5,798	2,245
<b>Els partits polítics</b>	290	5,111	1,936
<b>Els Coprínceps</b>	266	5,101	2,709

Pel que fa a la confiança en les organitzacions i institucions andorranes destaca que els enquestats no andorrans tenen més confiança en la policia (amb un 7,3 de mitjana en una escala del 0 al 10), seguit del Consell General (5,9), el Govern (5,8), els Coprínceps (5,1) i els partits polítics (5,1). Els sindicats són les organitzacions que obtenen una puntuació inferior del nivell de confiança (4,0).

Aquestes puntuacions mitjanes només presenten diferències significatives en funció del nivell d'estudis de les persones enquestades en el cas de la confiança envers els sindicats, la policia i els Coprínceps, amb una mitjana inferior entre els enquestats amb estudis universitaris.

**Confiança en les institucions (mitjana entre 0 i 10)**

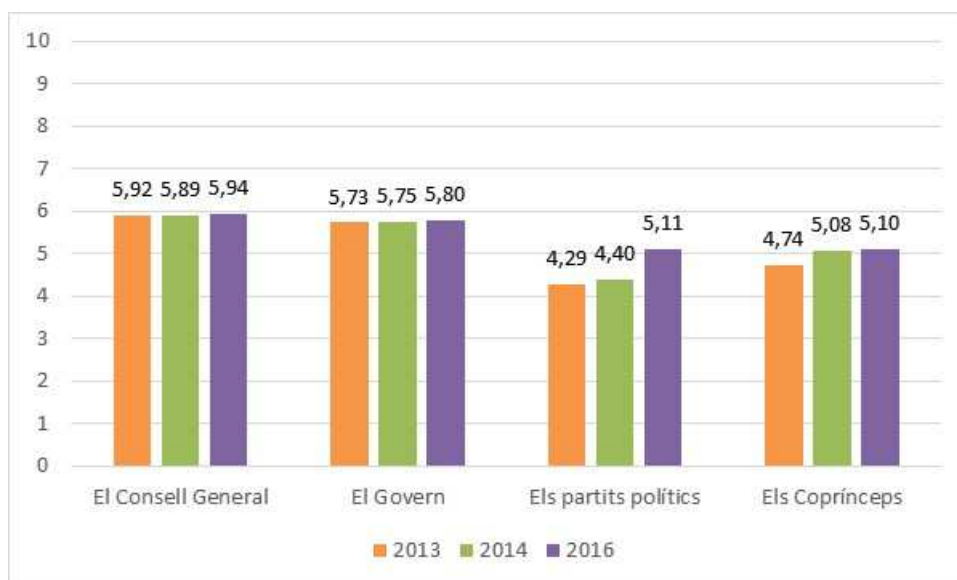

## 15. De quin país se sent vostè?

Multiresposta

	Frequències	Percentatges
<b>Total</b>	<b>407</b>	
<b>Andorra</b>	229	56,2
<b>Espanya</b>	123	30,2
<b>Portugal</b>	70	17,2
<b>Catalunya</b>	28	6,9
<b>França</b>	21	5,2
<b>Argentina</b>	9	2,2
<b>Europa</b>	6	1,5
<b>Filipines</b>	5	1,1
<b>Gran Bretanya</b>	3	0,7
<b>Colòmbia</b>	2	0,5
<b>Marroc</b>	2	0,6
<b>República Dominicana</b>	2	0,5
<b>Ciudadà del món</b>	2	0,4
<b>Brasil</b>	1	0,3
<b>Irlanda</b>	1	0,1
<b>Itàlia</b>	1	0,1
<b>Canada</b>	1	0,1
<b>Uruguai</b>	1	0,2
<b>Xile</b>	1	0,3
<b>Índia</b>	1	0,1
<b>Alemanya</b>	1	0,1
<b>Cuba</b>	1	0,2
<b>Cap</b>	1	0,3
<b>No contesta</b>	2	0,5

El 56% dels enquestats no andorrans se senten d'Andorra, un 30% d'Espanya, un 17% de Portugal, un 7% de Catalunya i un 5% de França. En menor proporció també esmenten altres països o territoris com Argentina, Europa, Filipines, Gran Bretanya o Colòmbia, entre altres.

En augmentar els anys de residència també augmenta la proporció d'enquestats que se senten d'Andorra.

Si bé la major part dels enquestats manifesten que se senten només d'un país (un 32% d'Andorra, un 18% d'Espanya, un 11% de Portugal), en alguns casos han esmentat més d'un lloc alhora, sobretot Andorra i Espanya (11%) o Andorra i Portugal (6%), com es mostra en la següent taula.

### País o països d'on se sent

	Frequències	Percentatges
<b>Total</b>	<b>407</b>	<b>100</b>
<b>Andorra</b>	131	32,2
<b>Espanya</b>	73	17,9
<b>Andorra i Espanya</b>	46	11,2
<b>Portugal</b>	45	11,0
<b>Andorra i Portugal</b>	25	6,2
<b>Altres</b>	24	5,8
<b>França</b>	15	3,8
<b>Catalunya</b>	13	3,3
<b>Andorra i Catalunya</b>	12	2,9
<b>Andorra i Altres</b>	8	2,1
<b>Andorra i França</b>	5	1,2
<b>Andorra, Espanya i altres</b>	2	0,5
<b>Espanya i altres</b>	2	0,6
<b>Altres combinacions</b>	2	0,6
<b>Cap</b>	1	0,3
<b>No contesta</b>	2	0,5

### 16. Fins a quin punt se sent integrat/da al país?

	Frequències	Percentatges
<b>Total</b>	<b>407</b>	<b>100</b>
<b>Molt integrat/da</b>	219	53,8
<b>Bastant integrat/da</b>	165	40,5
<b>Poc integrat/da</b>	17	4,3
<b>Gens integrat/da</b>	6	1,4

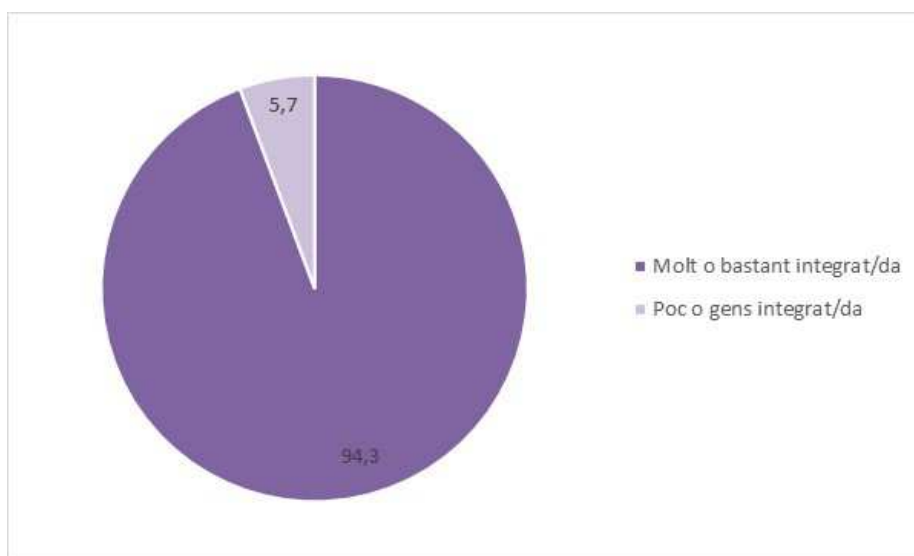

El 94% dels enquestats que no tenen la nacionalitat andorrana se senten molt o bastant integrats al país, mentre que prop d'un 6% se senten poc o gens integrats.

Les persones que fa menys anys que viuen a Andorra són les que menys diuen que se senten molt o bastant integrades, però en tots els casos ho diu la majoria. Per la resta de variables les diferències no són significatives.

**17. I per a vostè, el fet d'anar a votar, el considera molt, bastant, poc o gens important?**

	<b>Freqüències</b>	<b>Percentatges</b>
<b>Total</b>	<b>407</b>	<b>100</b>
<b>Molt</b>	168	41,3
<b>Bastant</b>	158	38,9
<b>Poc</b>	51	12,5
<b>Gens</b>	24	5,8
<b>No contesta</b>	6	1,6

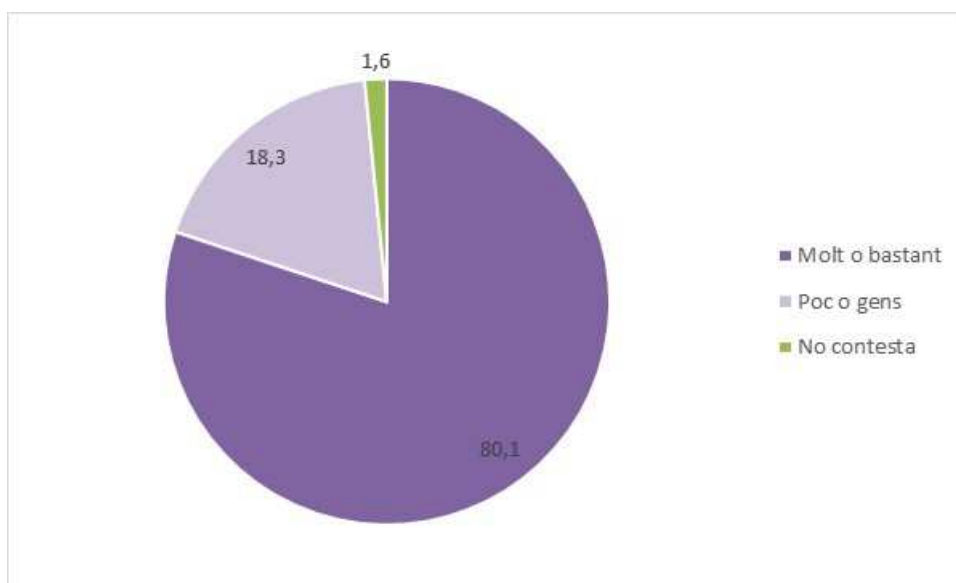

El 80% dels residents no andorrans consideren molt o bastant important el fet d'anar a votar, per un 18% que ho consideren poc o gens important.

Les diferències en funció de les variables sociodemogràfiques no són significatives. En tots els grups la majoria consideren molt o bastant important el fet d'anar a votar, només destaca que ho diuen en una proporció inferior els enquestats entre 25 i 39 anys (69%) i els aturats (64%) i altres no ocupats (43%), si bé cal tenir en compte que en la mostra hi ha pocs casos en aquestes situacions.

## 18. Segons vostè què caldria fer per millorar la política andorrana?

	Frequències	Percentatges
<b>Total</b>	<b>407</b>	<b>100</b>
<b>Dret a vot per als residents</b>	56	13,9
<b>Mirar més pel poble i menys per interessos personals i amiguismes</b>	18	4,5
<b>Apropar-se al poble, escoltar-lo i informar-lo</b>	17	4,2
<b>Regeneració política (cares noves, més gent jove, gent més preparada...)</b>	17	4,1
<b>Més transparència</b>	16	4,0
<b>Que polítics i partits arribin a enteses</b>	10	2,5
<b>Obertura cap a l'exterior (Europa, món...)</b>	9	2,2
<b>Moltes coses, complicat, no sabia dir una cosa</b>	8	2,0
<b>Augmentar les ajudes socials i pensions</b>	6	1,5
<b>Millorar l'actuació i l'actitud dels polítics</b>	6	1,4
<b>Honestedat i sinceritat per part dels polítics</b>	5	1,2
<b>Promoure la participació de la gent i que vagin a votar</b>	5	1,3
<b>Que els partits compleixin els programes electorals i les promeses</b>	5	1,1
<b>Canviar el sistema electoral i cóm s'assignen els consellers</b>	5	1,3
<b>Crear més llocs de treball</b>	4	1,1
<b>Fomentar i centrar-se en el turisme</b>	3	0,6
<b>Fer un canvi profund</b>	3	0,7
<b>Millorar l'educació</b>	3	0,7
<b>Més partits i més diversos</b>	2	0,5
<b>Canviar el partit que està governant</b>	1	0,3
<b>Preservar i respectar la natura</b>	1	0,1
<b>Més proteccionisme i no estar a la UE</b>	1	0,3
<b>Millorar la burocràcia</b>	1	0,1
<b>Solucionar el cas de la BPA</b>	1	0,3
<b>Pujar salaris</b>	1	0,4
<b>Doble nacionalitat</b>	1	0,1
<b>Altres</b>	5	1,1
<b>No ho sap</b>	189	46,5
<b>No contesta</b>	28	6,9

Entre els enquestats no andorrans el principal aspecte que consideren que cal millorar de la política andorrana és el dret de vot dels residents (14%). Un 4,5% diuen que cal mirar més pel poble i menys per interessos personals, un 4% apropar-se al poble, escoltar-lo i informar-lo, un altre 4% pensen que faria falta una regeneració política i també un 4% més transparència. Cal destacar que més de la meitat dels casos diuen que no ho saben (46,5%) o no contesten (7%).

Tot i que no hi ha relacions estadísticament significatives, els que més diuen que s'ha de millorar el dret de vot dels residents són els enquestats de 40 a 54 anys, els que tenen estudis universitaris, i els propietaris, directius o comandaments intermedis, els professionals o tècnics i el personal administratiu.



**19. Vostè participa en alguna de les següents organitzacions o associacions (anar a reunions, estar afiliat, participar activament)?**

<b>Percentatges</b>	<b>Sí</b>	<b>No</b>	<b>Nc</b>
<b>Organització política</b>	0,5	99,3	0,1
<b>Organització social</b>	9,2	90,7	0,1
<b>Organització cultural</b>	10,7	89,0	0,4

La majoria dels enquestats no andorrans diuen que no participen en una organització política (99%), ni en una organització social (91%) o cultural (89%), i els que hi participen són un 0,5%, un 9% i un 11%, respectivament.

En relació amb la participació en alguna organització política no s'observen diferències significatives amb les diferents variables sociodemogràfiques.

Pel que a les organitzacions socials i culturals hi ha un percentatge superior d'homes que de dones que hi participen (un 14% dels homes participen en una organització social per un 5% de les dones, i un 16% dels homes participen en una organització cultural per un 7% de les dones), i també ho diuen més els enquestats entre 40 i 54 anys, seguits dels de 25 a 39 anys, els que tenen estudis universitaris i els professionals o tècnics, però en aquests casos la relació no és estadísticament significativa.

## 20. Quina nacionalitat té vostè?

	<b>Freqüències</b>	<b>Percentatges</b>
<b>Total</b>	<b>407</b>	<b>100</b>
<b>Espanyola</b>	231	56,8
<b>Francesa</b>	33	8,1
<b>Portuguesa</b>	105	25,9
<b>Altres</b>	37	9,2

### Altres

	<b>Freqüències</b>	<b>Percentatges</b>
<b>Total</b>	<b>37</b>	<b>100</b>
<b>Argentina</b>	9	25,1
<b>Gran Bretanya</b>	7	19,3
<b>Filipines</b>	5	12,1
<b>República Dominicana</b>	3	7,9
<b>Brasil</b>	1	3,8
<b>Canada</b>	1	1,6
<b>Cuba</b>	1	2,3
<b>Alemanya</b>	1	2,7
<b>Holanda</b>	1	2,7
<b>Irlanda</b>	1	1,6
<b>Israel</b>	1	1,6
<b>Itàlia</b>	1	1,6
<b>Marroc</b>	1	3,4
<b>Rússia</b>	1	3,7
<b>Uruguai</b>	1	2,4
<b>Xile</b>	1	3,4
<b>Índia</b>	1	1,6
<b>Panamà</b>	1	3,4

Entre els enquestats no andorrans un 57% tenen nacionalitat espanyola, un 26% portuguesa, un 8% francesa i un 9% són d'altres nacionalitats (argentina, britànica, filipina, etc.).

## 21. A quina parròquia viu?

	Frequències	Percentatges
<b>Total</b>	<b>407</b>	<b>100</b>
<b>Canillo</b>	25	6,2
<b>Encamp</b>	52	12,7
<b>Ordino</b>	18	4,4
<b>La Massana</b>	53	13,1
<b>Andorra la Vella</b>	144	35,3
<b>Sant Julià de Lòria</b>	43	10,7
<b>Escaldes-Engordany</b>	72	17,6

### 21.1. Viu a un poble?

	Frequències	Percentatges
<b>Total</b>	<b>407</b>	<b>100</b>
<b>Sí</b>	44	10,8
<b>No</b>	363	89,2

### 32. Anys de residència

	Frequències	Percentatges
<b>Total</b>	<b>407</b>	<b>100</b>
<b>Menys de 10 anys</b>	55	13,4
<b>De 10 a 19 anys</b>	109	26,8
<b>20 anys o més</b>	242	59,6
<b>No contesta</b>	1	0,2

Prop del 60% dels enquestats no andorrans fa vint anys o més que viuen a Andorra, un 27% entre 10 i 19 anys i un 13% fa menys de 10 anys que hi resideixen.

(Si fa 20 o més anys que resideix al país)

### 33. Per quina raó no ha volgut o no ha pogut fer-se andorrà?

Multiresposta. (N=242)

	Frequències	Percentatges
<b>Total</b>	<b>242</b>	
<b>Per no perdre la nacionalitat d'origen, no s'accepta la doble nacionalitat</b>	55	22,6
<b>No s'ho ha plantejat, no ho sap</b>	34	14,1
<b>No ho necessita</b>	19	7,7
<b>Pels exàmens</b>	16	6,5
<b>Pels tràmits, papers, no és fàcil</b>	13	5,5
<b>No li interessa</b>	12	5,1
<b>No vol, no li interessa</b>	12	5,0
<b>No hi ha avantatges, no val la pena</b>	12	4,9
<b>Vincles i identificació amb el país d'origen</b>	11	4,5
<b>Per mandra, ho ha deixat passar</b>	10	4,1
<b>Ho està tramitant actualment o s'ho està pensant</b>	8	3,3
<b>Per problemes amb la burocràcia, li van denegar en el passat</b>	6	2,4
<b>Per l'edat, és molt gran, ja és massa tard</b>	6	2,3
<b>Li és igual</b>	5	2,0
<b>Per viatjar és més fàcil amb un passaport de la Unió Europea</b>	3	1,1
<b>Cap raó</b>	3	1,4
<b>Per la llengua, no parla prou bé català</b>	3	1,4
<b>Per qüestions familiars, personals</b>	2	0,8
<b>De moment no ho ha fet</b>	2	0,8
<b>Manca de temps</b>	2	1,0
<b>No pot</b>	2	0,9
<b>Per no perdre la pensió d'Espanya</b>	1	0,5
<b>Marxarà del país</b>	1	0,6
<b>Altres</b>	5	2,2
<b>No contesta</b>	8	3,2

El principal motiu esmentat entre els que no han adquirit la nacionalitat andorrana, tot i que fa 20 anys o més que viuen a Andorra, és que no volen renunciar a la nacionalitat d'origen (23%), un 14% diuen que no s'ho han plantejat i un 8% que no ho necessiten, mentre que un 6,5% no ho han fet per l'examen que han de passar i un 5,5% pels tràmits que cal fer. Al voltant d'un 5% diuen que no els interessa, i en la mateixa proporció diuen que no hi ha

avantatges i no val la pena. Un 4,5% no ha tramitat la nacionalitat andorrana pels vincles i identificació amb el país d'origen i un 4% per mandra ho ha deixat passar.

Les diferències segons les variables sociodemogràfiques no són significatives, tot i que els que més diuen que no han obtingut la nacionalitat andorrana perquè no volen renunciar a la nacionalitat d'origen són els enquestats de més edat, els que tenen estudis secundaris superiors o universitaris, i els directius, propietaris o comandaments intermedis.

#### 34. Vostè vota a les eleccions del seu país?

	<b>Freqüències</b>	<b>Percentatges</b>
<b>Total</b>	<b>407</b>	<b>100</b>
<b>Sí</b>	181	44,5
<b>No</b>	223	54,9
<b>No contesta</b>	2	0,6

El 55% dels residents no andorrans diuen que no voten a les eleccions del seu país d'origen, i un 44,5% afirmen que sí que voten.

Les persones que més diuen que voten al seu país són les que tenen entre 40 i 54 anys (53%), les que tenen estudis universitaris (69%), els professionals o tècnics (74%), el personal administratiu (63%) i els directius, propietaris o comandaments intermedis (55%). També voten més els que fa menys de deu anys que viuen a Andorra (56%), tot i que en aquest cas la relació no és significativa. Segons la nacionalitat destaca que els que més voten a les eleccions del seu país són els francesos (80%) i els espanyols (53%), per un 27% dels portuguesos i un 12% dels d'altres nacionalitats.

#### Vota a les eleccions del seu país, segons nacionalitat

<b>% Verticals</b>		<b>Espanyola</b>	<b>Francesa</b>	<b>Portuguesa</b>	<b>Altres</b>
<b>Total</b>	<b>407</b>	<b>231</b>	<b>33</b>	<b>105</b>	<b>37</b>
<b>Sí</b>	<b>44,5</b>	52,8	80,0	26,8	12,0
<b>No</b>	<b>54,9</b>	46,2	20,0	73,2	88,0
<b>No contesta</b>	<b>0,6</b>	1,0	0,0	0,0	0,0

### 34.1. Per què no?

Multiresposta. (N=223)

	Freqüències	Percentatges
<b>Total</b>	<b>223</b>	
<b>No li interessa</b>	72	32,3
<b>Viu a Andorra, no viu al país d'origen</b>	54	24,1
<b>Problemes amb tràmits i papers</b>	31	13,8
<b>No li agraden els polítics o la política, no hi confia</b>	28	12,6
<b>Per l'edat, és molt gran</b>	9	3,8
<b>No ha votat mai, no vol votar</b>	8	3,8
<b>No està informat de l'actualitat política del país</b>	8	3,7
<b>Per la feina</b>	5	2,2
<b>No pot votar al seu país</b>	5	2,2
<b>Se sent d'Andorra</b>	3	1,5
<b>No s'ho ha plantejat, no ho sap</b>	3	1,2
<b>Per mandra, deixadesa</b>	2	1,1
<b>És molt jove, no tenia edat per votar</b>	2	0,9
<b>No s'hi sent integrat</b>	2	1,0
<b>No sap a qui votar</b>	2	0,8
<b>No ha tingut temps</b>	1	0,5
<b>No contesta</b>	3	1,5

Un 32% dels enquestats que no voten al seu país d'origen diuen que no ho fan perquè no els interessa, un 24% diuen que no voten perquè viuen a Andorra i no al país d'origen, un 14% per problemes amb els tràmits per votar i gairebé un 13% perquè no confien o no els agraden els polítics o la política.

Els homes diuen en un percentatge superior que les dones que no voten al seu país d'origen perquè no els interessa o perquè o els agraden els polítics, no hi confien, mentre que hi ha més dones que diuen que no voten perquè viuen a Andorra, per problemes amb els tràmits, per l'edat o perquè no volen votar. Per la resta de variables no hi ha diferències estadísticament significatives, si bé els que no ho fan per l'edat són els enquestats de més de 55 anys, amb estudis primaris incomplets o sense estudis, que estan jubilats i fa més de 20 anys que viuen a Andorra.

### 35. Votaria a les eleccions generals andorranes si pogués?

	<b>Freqüències</b>	<b>Percentatges</b>
<b>Total</b>	<b>407</b>	<b>100</b>
<b>Sí</b>	325	79,8
<b>No</b>	55	13,6
<b>No ho sap</b>	23	5,7
<b>No contesta</b>	3	0,9

La majoria dels enquestats no andorrans afirmen que votarien a les eleccions generals d'Andorra si poguessin (80%), davant un 14% que no votarien i un 6% que no ho saben.

En funció del sexe i l'edat no hi ha una relació significativa, tot i que els que més diuen que votarien a les eleccions andorranes si poguessin són els homes i els enquestats de 40 a 54 anys. En augmentar el nivell d'estudis hi ha més proporció d'enquestats que votarien (d'un 69,5% dels que tenen estudis primaris incomplets o sense estudis a un 92% dels que tenen estudis universitaris). També ho diuen més els professionals o tècnics (97%) i el personal administratiu (89%), mentre que els aturats diuen majoritàriament que no votarien, tot i que hi ha pocs casos en la mostra.

#### 35.1. Per què sí?

Multiresposta. (N= 325)

	<b>Freqüències</b>	<b>Percentatges</b>
<b>Total</b>	<b>325</b>	
<b>Per poder decidir, per participar, donar la seva opinió</b>	112	34,6
<b>És un dret ciutadà, per tenir els mateixos drets</b>	78	24,1
<b>Fa molts anys que viu a Andorra, es considera d'aquí</b>	59	18,2
<b>Per millorar el país, triar els millors candidats</b>	52	15,9
<b>Per estar integrat, implicar-se més</b>	49	15,1
<b>És una obligació, deure de ciutadà</b>	25	7,6
<b>Li agradaria votar</b>	22	6,6
<b>Tindria més interès per la política andorrana, s'informaria més</b>	17	5,3
<b>Li interessa la política</b>	14	4,4
<b>Altres</b>	2	0,7
<b>No ho sap</b>	2	0,5

Un 35% dels enquestats no andorrans que diuen que votarien a les eleccions andorranes si poguessin ho farien per poder decidir, participar o donar la seva opinió, un 24% perquè consideren que és un dret ciutadà, un 18% diuen que votarien perquè fa molts anys que viuen a Andorra, es consideren d'aquí, mentre que un 16% votarien per millorar el país, triar el millor candidat, i un 15% votarien per sentir-se més integrats, implicar-se més en la vida del país. D'altra banda, prop d'un 8% diuen que votarien perquè consideren que és una obligació, un deure ciutadà, un 7% manifesten que els agradaria votar, un 5% perquè s'interessarien i s'informarien més sobre la política andorrana i un 4% perquè els interessa la política.

En tots els casos el principal motiu és per poder decidir i participar, però s'observa que hi ha més homes que dones que diuen que votarien per millorar el país (un 23% dels homes per un 9,5% de les dones) i més dones diuen que els agradaria votar (un 10% de les dones per un 3% dels homes). Les persones amb menys formació són les que més diuen que votarien perquè fa molts anys que viuen a Andorra, mentre que les que tenen estudis universitaris diuen amb més

frequència que votarien per estar integrats al país. Les persones que fa més de 20 anys que viuen a Andorra són les que més diuen que fa molt temps que viuen al país o se senten d'aquí.

### 35.2. A quin partit o coalició votaria a les eleccions Generals, si pogués votar? (N= 325)

	Frequències	Percentatges
<b>Total</b>	<b>325</b>	<b>100</b>
<b>Demòcrates d'Andorra (DA)</b>	50	15,4
<b>Liberals d'Andorra (LdA)</b>	24	7,3
<b>Partit Socialdemòcrata (PS)</b>	35	10,8
<b>Socialdemocràcia i progrés (SDP)</b>	10	3,0
<b>Altres</b>	4	1,2
<b>Nul</b>	1	0,3
<b>En blanc</b>	4	1,1
<b>No ho sap</b>	183	56,3
<b>No contesta</b>	15	4,6

Entre els enquestats que votarien a Andorra si poguessin la majoria diuen que no saben a quin partit votarien (56%), mentre que un 15% votarien a DA, un 11% al PS, un 7% a LdA, un 3% a SDP i un 1% a altres partits.

No hi ha diferències en funció de les variables sociodemogràfiques.

### A quin partit votaria, segons posició en l'escala ideològica

% Verticals		Esquerra o extrema esquerra	Centre esquerra	Centre	Centre Dreta	Dreta o extrema dreta	Apolític/a	Ns/Nc
<b>Total</b>	<b>407</b>	<b>77</b>	<b>34</b>	<b>46</b>	<b>29</b>	<b>45</b>	<b>98</b>	<b>78</b>
<b>Demòcrates per Andorra (DA)</b>	<b>12,3</b>	5,5	13,0	21,0	26,4	16,4	7,8	11,6
<b>Liberals d'Andorra (LdA)</b>	<b>5,8</b>	3,4	5,3	10,1	18,2	11,0	3,0	1,8
<b>Partit Socialdemòcrata (PS)</b>	<b>8,6</b>	26,0	19,5	11,3	0,0	4,2	1,4	0,0
<b>Socialdemocràcia i progrés (SDP)</b>	<b>2,4</b>	3,0	2,6	1,3	3,1	9,0	0,0	1,1
<b>Altres</b>	<b>1,0</b>	0,0	8,1	0,0	0,0	0,0	0,6	0,7
<b>En blanc, nul</b>	<b>1,1</b>	2,7	0,0	0,0	0,0	3,6	0,9	0,0
<b>No ho sap</b>	<b>45,0</b>	45,1	43,7	41,6	43,3	32,9	42,8	57,6
<b>No votaria/ Nc</b>	<b>20,2</b>	10,9	6,1	12,8	4,5	16,4	40,5	22,2
<b>No contesta</b>	<b>3,7</b>	3,5	1,7	1,9	4,5	6,5	2,9	4,9

En aquesta taula, a més de les respostes sobre els partits que votarien si poguessin votar també s'inclouen els casos dels enquestats que han dit que no votarien. Els enquestats que es consideren d'esquerra i centre esquerra votarien en major proporció al PS (un 26% i un 19,5%, respectivament), mentre que els enquestats de centre, centre dreta i de dreta votarien en primer lloc a DA (un 21%, un 26% i un 16%).



### 35.3. Per què no?

Multiresposta. (N= 55)

	Frequències	Percentatges
<b>Total</b>	<b>55</b>	
<b>No li interessa, no li agrada la política</b>	30	53,8
<b>No vol votar, no vota mai</b>	8	14,0
<b>No serveix per res, no confia en els polítics</b>	7	11,8
<b>Per l'edat, és massa gran</b>	5	8,1
<b>No sabia a qui votar, no li agrada cap partit</b>	4	7,4
<b>No és el meu país</b>	1	2,3
<b>Altres</b>	1	1,1
<b>No ho sap</b>	3	6,0
<b>No contesta</b>	2	3,5

Entre els enquestats no andorrans que diuen que no votarien a les eleccions d'Andorra, un 54% diuen que no votarien perquè no els interessa o no els agrada la política, un 14% no volen votar o no han votat mai, un 12% creuen que no serveix per res o no confien en els polítics, un 8% diuen que són massa grans, un 7% afirmen que no sabrien a qui votar perquè no els agrada cap partit i un 2% diuen que no és el seu país.

Les diferències en funció de les variables sociodemogràfiques no són significatives.

### 48. En relació amb la mitjana del país, vostè creu que la seva situació econòmica és molt millor, millor, més o menys igual, pitjor o molt pitjor que la mitjana del país?

	Frequències	Percentatges
<b>Total</b>	<b>407</b>	<b>100</b>
<b>Molt millor que la mitjana del país</b>	0	0,0
<b>Millor que la mitjana del país</b>	68	16,7
<b>Més o menys igual que la mitjana del país</b>	219	53,9
<b>Pitjor que la mitjana del país</b>	87	21,3
<b>Molt pitjor que la mitjana del país</b>	15	3,7
<b>No sap</b>	14	3,5
<b>No contesta</b>	3	0,8

La majoria dels enquestats no andorrans (54%) consideren que la seva situació econòmica és més o menys igual que la mitjana del país, un 21% pensen que és pitjor que la mitjana, prop del 17% diuen que és millor, i un 4% diuen que és molt pitjor.

En tots els casos la majoria diuen que la seva situació econòmica és més o menys igual que la mitjana del país, però els homes diuen en un percentatge més alt que les dones que la seva situació econòmica és millor (un 21% dels homes per un 13% de les dones), mentre que les dones diuen amb més freqüència que els homes que és pitjor (un 24% i un 18%, respectivament). En augmentar l'edat hi ha més proporció d'enquestats que diuen que la seva situació econòmica és pitjor o molt pitjor que la mitjana del país. En canvi, entre les persones amb més estudis augmenta el percentatge de les que consideren que la seva situació econòmica és millor (d'un 8% dels que tenen menys formació a un 35% dels que tenen estudis universitaris) alhora que disminueix la proporció de persones que diuen que és pitjor (un 35% dels que tenen estudis primaris incomplets o sense estudis per un 12% dels que tenen estudis universitaris) i també dels que diuen que és molt pitjor (d'un 7% a un 2%).

## ANNEXES

### TAULES POBLACIÓ ANDORRANA

#### 1. Em podria dir si a vostè la política li interessa molt, bastant, poc o gens?

% Horitzontals		Molt	Bastant	Poc	Gens
<b>Total</b>	<b>808</b>	<b>9,8</b>	<b>34,2</b>	<b>36,2</b>	<b>19,5</b>
<b>SEXE</b>					
Home	<b>436</b>	11,9	34,5	34,6	19,0
Dona	<b>372</b>	7,5	33,9	38,0	20,1
<b>EDAT</b>					
De 18 a 24 anys	<b>89</b>	6,6	29,7	45,6	18,2
De 25 a 39	<b>230</b>	9,3	31,6	34,9	23,6
De 40 a 54	<b>256</b>	10,0	35,9	37,1	17,1
De 55 o més	<b>230</b>	11,6	36,6	33,2	18,4
No contesta	<b>2</b>	0,0	50,0	0,0	50,0
<b>NIVELL D'ESTUDIS</b>					
Estudis primaris no acabats o sense estudis	<b>33</b>	6,7	28,0	33,4	31,9
Ensenyament primari o secundari bàsic acabat	<b>180</b>	5,8	26,6	38,2	29,4
Ensenyament secundari superior acabat	<b>343</b>	8,3	32,2	41,6	17,7
Universitaris o postuniversitaris acabats	<b>252</b>	15,2	43,4	27,9	12,9
No contesta	<b>1</b>	0,0	0,0	0,0	100,0
<b>OCUPACIÓ</b>					
Directius, propietaris i comandaments intermedis	<b>90</b>	15,3	45,7	24,3	14,7
Professionals, tècnics i similars	<b>123</b>	14,6	48,2	28,8	8,4
Personal administratiu i similars	<b>182</b>	9,3	34,8	38,7	17,2
Treballadors del comerç, hoteleria i serveis personals	<b>84</b>	4,2	26,7	39,3	28,1
Treballadors de la indústria, construcció i primari	<b>70</b>	5,2	17,2	50,7	26,8
Treballadors no qualificats	<b>5</b>	11,7	18,0	29,1	29,6
Jubilats	<b>125</b>	11,0	30,7	33,4	24,9
Mestresses de casa	<b>16</b>	7,5	31,4	34,5	26,6
Estudiants	<b>57</b>	5,9	32,5	45,2	16,4
Aturats	<b>30</b>	8,8	33,6	29,3	28,3
Altres no ocupats	<b>15</b>	14,2	34,1	51,7	0,0
No contesta	<b>11</b>	0,0	0,0	49,4	50,6
<b>NACIONALITAT DELS PARES</b>					
Tots dos pares andorrans	<b>171</b>	10,0	36,0	33,1	20,9
Un dels pares andorrà	<b>80</b>	11,1	31,8	47,2	9,9
Tots dos pares no andorrans	<b>268</b>	8,3	32,7	31,7	26,7
No contesta	<b>1</b>	0,0	100,0	0,0	0,0

2. A continuació li citaré els noms dels líders polítics dels partits representats al Consell General d'Andorra, i li agrairia que indiqui per cadascun d'ells si sap qui és i quina valoració fa de la seva actuació política, puntuant-los entre 0 (el valora molt malament) i 10 (el valora molt bé).

### 2.1. Pere López

#### Sap qui és

% Horitzontals		Sí	No
<b>Total</b>	<b>808</b>	<b>74,2</b>	<b>25,8</b>
<b>SEXE</b>			
Home	<b>436</b>	76,1	23,9
Dona	<b>372</b>	72,1	27,9
<b>EDAT</b>			
De 18 a 24 anys	<b>89</b>	38,3	61,7
De 25 a 39	<b>230</b>	66,9	33,1
De 40 a 54	<b>256</b>	84,3	15,7
De 55 o més	<b>230</b>	84,6	15,4
No contesta	<b>2</b>	50,0	50,0
<b>NIVELL D'ESTUDIS</b>			
Estudis primaris no acabats o sense estudis	<b>33</b>	70,6	29,4
Ensenyament primari o secundari bàsic acabat	<b>180</b>	67,8	32,2
Ensenyament secundari superior acabat	<b>343</b>	72,2	27,8
Universitaris o postuniversitaris acabats	<b>252</b>	82,5	17,5
No contesta	<b>1</b>	0,0	100,0
<b>OCUPACIÓ</b>			
Directius, propietaris i comandaments intermedis	<b>90</b>	92,6	7,4
Professionals, tècnics i similars	<b>123</b>	83,0	17,0
Personal administratiu i similars	<b>182</b>	77,1	22,9
Treballadors del comerç, hoteleria i serveis personals	<b>84</b>	62,9	37,1
Treballadors de la indústria, construcció i primari	<b>70</b>	65,7	34,3
Treballadors no qualificats	<b>5</b>	41,3	58,7
Jubilats	<b>125</b>	81,8	18,2
Mestresses de casa	<b>16</b>	90,4	9,6
Estudiants	<b>57</b>	39,4	60,6
Aturats	<b>30</b>	54,2	45,8
Altres no ocupats	<b>15</b>	79,8	20,2
No contesta	<b>11</b>	54,0	46,0
<b>NACIONALITAT DELS PARES</b>			
Tots dos pares andorrans	<b>171</b>	80,9	19,1
Un dels pares andorrà	<b>80</b>	72,1	27,9
Tots dos pares no andorrans	<b>268</b>	64,1	35,9
No contesta	<b>1</b>	100,0	0,0

## Valoració

<b>Freqüències</b>		<b>Casos</b>	<b>Mitjana</b>	<b>Desviació</b>
<b>Total</b>	<b>808</b>	<b>476</b>	<b>5,774</b>	<b>1,839</b>
<b>SEXE</b>				
Home	<b>436</b>	279	5,690	1,889
Dona	<b>372</b>	197	5,893	1,765
<b>EDAT</b>				
De 18 a 24 anys	<b>89</b>	24	5,491	1,806
De 25 a 39	<b>230</b>	125	5,618	1,646
De 40 a 54	<b>256</b>	177	5,988	1,785
De 55 o més	<b>230</b>	150	5,682	2,039
No contesta	<b>2</b>	1	8,000	
<b>NIVELL D'ESTUDIS</b>				
Estudis primaris no acabats o sense estudis	<b>33</b>	16	5,881	1,988
Ensenyament primari o secundari bàsic acabat	<b>180</b>	92	5,625	2,130
Ensenyament secundari superior acabat	<b>343</b>	199	5,824	1,826
Universitaris o postuniversitaris acabats	<b>252</b>	170	5,786	1,677
No contesta	<b>1</b>	0		
<b>OCUPACIÓ</b>				
Directius, propietaris i comandaments intermedis	<b>90</b>	71	5,506	2,035
Professionals, tècnics i similars	<b>123</b>	88	5,758	1,764
Personal administratiu i similars	<b>182</b>	113	5,988	1,609
Treballadors del comerç, hoteleria i serveis personals	<b>84</b>	42	5,806	1,746
Treballadors de la indústria, construcció i primari	<b>70</b>	35	5,660	2,019
Treballadors no qualificats	<b>5</b>	2	3,824	4,037
Jubilats	<b>125</b>	74	5,914	1,991
Mestresses de casa	<b>16</b>	10	5,414	2,050
Estudiants	<b>57</b>	17	5,649	2,283
Aturats	<b>30</b>	12	5,786	1,344
Altres no ocupats	<b>15</b>	8	5,683	1,801
No contesta	<b>11</b>	5	5,568	1,022
<b>NACIONALITAT DELS PARES</b>				
Tots dos pares andorrans	<b>171</b>	102	5,238	2,025
Un dels pares andorrà	<b>80</b>	48	5,166	1,449
Tots dos pares no andorrans	<b>268</b>	139	6,036	1,693
No contesta	<b>1</b>	0		

## 2.2. Antoni Martí

### Sap qui és

% Horitzontals		Sí	No
<b>Total</b>	<b>808</b>	<b>96,4</b>	<b>3,6</b>
<b>SEXE</b>			
Home	<b>436</b>	97,0	3,0
Dona	<b>372</b>	95,8	4,2
<b>EDAT</b>			
De 18 a 24 anys	<b>89</b>	94,3	5,7
De 25 a 39	<b>230</b>	93,7	6,3
De 40 a 54	<b>256</b>	97,2	2,8
De 55 o més	<b>230</b>	99,1	0,9
No contesta	<b>2</b>	100,0	0,0
<b>NIVELL D'ESTUDIS</b>			
Estudis primaris no acabats o sense estudis	<b>33</b>	96,4	3,6
Ensenyament primari o secundari bàsic acabat	<b>180</b>	94,7	5,3
Ensenyament secundari superior acabat	<b>343</b>	96,1	3,9
Universitaris o postuniversitaris acabats	<b>252</b>	98,2	1,8
No contesta	<b>1</b>	100,0	0,0
<b>OCUPACIÓ</b>			
Directius, propietaris i comandaments intermedis	<b>90</b>	100,0	0,0
Professionals, tècnics i similars	<b>123</b>	98,9	1,1
Personal administratiu i similars	<b>182</b>	96,5	3,5
Treballadors del comerç, hoteleria i serveis personals	<b>84</b>	86,7	13,3
Treballadors de la indústria, construcció i primari	<b>70</b>	98,0	2,0
Treballadors no qualificats	<b>5</b>	82,0	18,0
Jubilats	<b>125</b>	99,1	0,9
Mestresses de casa	<b>16</b>	94,2	5,8
Estudiants	<b>57</b>	95,5	4,5
Aturats	<b>30</b>	93,2	6,8
Altres no ocupats	<b>15</b>	94,0	6,0
No contesta	<b>11</b>	100,0	0,0
<b>NACIONALITAT DELS PARES</b>			
Tots dos pares andorrans	<b>171</b>	99,2	0,8
Un dels pares andorrà	<b>80</b>	95,5	4,5
Tots dos pares no andorrans	<b>268</b>	93,2	6,8
No contesta	<b>1</b>	100,0	0,0

## Valoració

<b>Freqüències</b>		<b>Casos</b>	<b>Mitjana</b>	<b>Desviació</b>
<b>Total</b>	<b>808</b>	<b>680</b>	<b>5,606</b>	<b>2,483</b>
<b>SEXE</b>				
Home	<b>436</b>	376	5,646	2,446
Dona	<b>372</b>	304	5,558	2,531
<b>EDAT</b>				
De 18 a 24 anys	<b>89</b>	64	6,295	1,872
De 25 a 39	<b>230</b>	199	5,151	2,343
De 40 a 54	<b>256</b>	222	5,313	2,469
De 55 o més	<b>230</b>	193	6,215	2,646
No contesta	<b>2</b>	2	2,500	2,121
<b>NIVELL D'ESTUDIS</b>				
Estudis primaris no acabats o sense estudis	<b>33</b>	25	7,416	2,992
Ensenyament primari o secundari bàsic acabat	<b>180</b>	146	5,710	2,660
Ensenyament secundari superior acabat	<b>343</b>	286	5,472	2,432
Universitaris o postuniversitaris acabats	<b>252</b>	222	5,531	2,281
No contesta	<b>1</b>	1	1,000	
<b>OCUPACIÓ</b>				
Directius, propietaris i comandaments intermedis	<b>90</b>	85	5,001	2,728
Professionals, tècnics i similars	<b>123</b>	112	5,345	2,413
Personal administratiu i similars	<b>182</b>	159	5,538	2,385
Treballadors del comerç, hosteleria i serveis personals	<b>84</b>	65	5,026	2,414
Treballadors de la indústria, construcció i primari	<b>70</b>	59	5,418	2,354
Treballadors no qualificats	<b>5</b>	4	5,725	3,030
Jubilats	<b>125</b>	99	6,901	2,367
Mestresses de casa	<b>16</b>	13	5,633	2,657
Estudiants	<b>57</b>	39	6,673	1,897
Aturats	<b>30</b>	26	5,213	1,653
Altres no ocupats	<b>15</b>	11	4,867	3,147
No contesta	<b>11</b>	9	4,316	2,822
<b>NACIONALITAT DELS PARES</b>				
Tots dos pares andorrans	<b>171</b>	143	5,566	2,507
Un dels pares andorrà	<b>80</b>	71	5,013	2,229
Tots dos pares no andorrans	<b>268</b>	215	5,557	2,483
No contesta	<b>1</b>	0		

### 2.3. Víctor Naudi

#### Sap qui és

% Horitzontals		Sí	No
<b>Total</b>	<b>808</b>	<b>80,3</b>	<b>19,7</b>
<b>SEXE</b>			
Home	<b>436</b>	81,6	18,4
Dona	<b>372</b>	78,8	21,2
<b>EDAT</b>			
De 18 a 24 anys	<b>89</b>	51,5	48,5
De 25 a 39	<b>230</b>	77,6	22,4
De 40 a 54	<b>256</b>	87,3	12,7
De 55 o més	<b>230</b>	86,7	13,3
No contesta	<b>2</b>	50,0	50,0
<b>NIVELL D'ESTUDIS</b>			
Estudis primaris no acabats o sense estudis	<b>33</b>	79,1	20,9
Ensenyament primari o secundari bàsic acabat	<b>180</b>	71,7	28,3
Ensenyament secundari superior acabat	<b>343</b>	77,9	22,1
Universitaris o postuniversitaris acabats	<b>252</b>	90,3	9,7
No contesta	<b>1</b>	0,0	100,0
<b>OCUPACIÓ</b>			
Directius, propietaris i comandaments intermedis	<b>90</b>	88,5	11,5
Professionals, tècnics i similars	<b>123</b>	88,9	11,1
Personal administratiu i similars	<b>182</b>	86,0	14,0
Treballadors del comerç, hoteleria i serveis personals	<b>84</b>	65,8	34,2
Treballadors de la indústria, construcció i primari	<b>70</b>	76,5	23,5
Treballadors no qualificats	<b>5</b>	52,9	47,1
Jubilats	<b>125</b>	84,6	15,4
Mestresses de casa	<b>16</b>	86,7	13,3
Estudiants	<b>57</b>	56,9	43,1
Aturats	<b>30</b>	61,0	39,0
Altres no ocupats	<b>15</b>	89,8	10,2
No contesta	<b>11</b>	73,3	26,7
<b>NACIONALITAT DELS PARES</b>			
Tots dos pares andorrans	<b>171</b>	84,6	15,4
Un dels pares andorrà	<b>80</b>	75,4	24,6
Tots dos pares no andorrans	<b>268</b>	73,6	26,4
No contesta	<b>1</b>	100,0	0,0

## Valoració

<b>Freqüències</b>		<b>Casos</b>	<b>Mitjana</b>	<b>Desviació</b>
<b>Total</b>	<b>808</b>	<b>521</b>	<b>5,393</b>	<b>1,858</b>
<b>SEXE</b>				
Home	<b>436</b>	301	5,189	1,897
Dona	<b>372</b>	220	5,670	1,771
<b>EDAT</b>				
De 18 a 24 anys	<b>89</b>	32	5,528	2,020
De 25 a 39	<b>230</b>	154	5,150	1,718
De 40 a 54	<b>256</b>	181	5,359	1,895
De 55 o més	<b>230</b>	153	5,645	1,904
No contesta	<b>2</b>	1	6,000	
<b>NIVELL D'ESTUDIS</b>				
Estudis primaris no acabats o sense estudis	<b>33</b>	18	6,876	2,105
Ensenyament primari o secundari bàsic acabat	<b>180</b>	100	5,233	2,163
Ensenyament secundari superior acabat	<b>343</b>	217	5,483	1,793
Universitaris o postuniversitaris acabats	<b>252</b>	187	5,234	1,672
No contesta	<b>1</b>	0		
<b>OCUPACIÓ</b>				
Directius, propietaris i comandaments intermedis	<b>90</b>	68	4,447	2,109
Professionals, tècnics i similars	<b>123</b>	95	5,425	1,733
Personal administratiu i similars	<b>182</b>	130	5,470	1,613
Treballadors del comerç, hoteleria i serveis personals	<b>84</b>	41	5,345	1,690
Treballadors de la indústria, construcció i primari	<b>70</b>	43	5,181	2,055
Treballadors no qualificats	<b>5</b>	3	5,661	1,576
Jubilats	<b>125</b>	78	6,017	1,861
Mestresses de casa	<b>16</b>	10	5,390	1,729
Estudiants	<b>57</b>	23	5,902	1,895
Aturats	<b>30</b>	14	5,016	2,152
Altres no ocupats	<b>15</b>	9	6,196	2,004
No contesta	<b>11</b>	6	5,242	1,131
<b>NACIONALITAT DELS PARES</b>				
Tots dos pares andorrans	<b>171</b>	115	5,257	1,926
Un dels pares andorrà	<b>80</b>	54	4,654	1,985
Tots dos pares no andorrans	<b>268</b>	163	5,265	1,839
No contesta	<b>1</b>	0		



## 2.4. Josep Pintat

### Sap qui és

% Horitzontals		Sí	No
<b>Total</b>	<b>808</b>	<b>91,8</b>	<b>8,2</b>
<b>SEXE</b>			
Home	<b>436</b>	92,3	7,7
Dona	<b>372</b>	91,3	8,7
<b>EDAT</b>			
De 18 a 24 anys	<b>89</b>	84,9	15,1
De 25 a 39	<b>230</b>	91,0	9,0
De 40 a 54	<b>256</b>	95,2	4,8
De 55 o més	<b>230</b>	91,9	8,1
No contesta	<b>2</b>	50,0	50,0
<b>NIVELL D'ESTUDIS</b>			
Estudis primaris no acabats o sense estudis	<b>33</b>	83,6	16,4
Ensenyament primari o secundari bàsic acabat	<b>180</b>	91,9	8,1
Ensenyament secundari superior acabat	<b>343</b>	91,1	8,9
Universitaris o postuniversitaris acabats	<b>252</b>	94,3	5,7
No contesta	<b>1</b>	0,0	100,0
<b>OCUPACIÓ</b>			
Directius, propietaris i comandaments intermedis	<b>90</b>	97,5	2,5
Professionals, tècnics i similars	<b>123</b>	95,5	4,5
Personal administratiu i similars	<b>182</b>	93,4	6,6
Treballadors del comerç, hoteleria i serveis personals	<b>84</b>	84,8	15,2
Treballadors de la indústria, construcció i primari	<b>70</b>	95,6	4,4
Treballadors no qualificats	<b>5</b>	88,3	11,7
Jubilats	<b>125</b>	90,0	10,0
Mestresses de casa	<b>16</b>	96,2	3,8
Estudiants	<b>57</b>	83,8	16,2
Aturats	<b>30</b>	84,8	15,2
Altres no ocupats	<b>15</b>	92,0	8,0
No contesta	<b>11</b>	85,3	14,7
<b>NACIONALITAT DELS PARES</b>			
Tots dos pares andorrans	<b>171</b>	91,5	8,5
Un dels pares andorrà	<b>80</b>	95,7	4,3
Tots dos pares no andorrans	<b>268</b>	90,2	9,8
No contesta	<b>1</b>	100,0	0,0

## Valoració

<b>Freqüències</b>		<b>Casos</b>	<b>Mitjana</b>	<b>Desviació</b>
<b>Total</b>	<b>808</b>	<b>592</b>	<b>5,269</b>	<b>2,208</b>
<b>SEXE</b>				
Home	<b>436</b>	336	5,216	2,120
Dona	<b>372</b>	255	5,339	2,321
<b>EDAT</b>				
De 18 a 24 anys	<b>89</b>	57	5,609	1,836
De 25 a 39	<b>230</b>	170	4,951	2,154
De 40 a 54	<b>256</b>	199	5,116	2,386
De 55 o més	<b>230</b>	165	5,664	2,100
No contesta	<b>2</b>	0		
<b>NIVELL D'ESTUDIS</b>				
Estudis primaris no acabats o sense estudis	<b>33</b>	18	6,680	2,238
Ensenyament primari o secundari bàsic acabat	<b>180</b>	130	5,583	2,442
Ensenyament secundari superior acabat	<b>343</b>	251	5,258	2,078
Universitaris o postuniversitaris acabats	<b>252</b>	193	4,941	2,139
No contesta	<b>1</b>	0		
<b>OCUPACIÓ</b>				
Directius, propietaris i comandaments intermedis	<b>90</b>	76	4,561	2,727
Professionals, tècnics i similars	<b>123</b>	102	4,982	2,198
Personal administratiu i similars	<b>182</b>	133	5,578	2,028
Treballadors del comerç, hoteleria i serveis personals	<b>84</b>	53	4,667	2,179
Treballadors de la indústria, construcció i primari	<b>70</b>	57	5,385	1,857
Treballadors no qualificats	<b>5</b>	4	4,145	3,235
Jubilats	<b>125</b>	80	5,923	2,164
Mestresses de casa	<b>16</b>	11	4,694	2,282
Estudiants	<b>57</b>	36	5,994	1,844
Aturats	<b>30</b>	22	5,242	1,817
Altres no ocupats	<b>15</b>	10	5,145	2,724
No contesta	<b>11</b>	7	5,460	0,537
<b>NACIONALITAT DELS PARES</b>				
Tots dos pares andorrans	<b>171</b>	126	5,141	2,249
Un dels pares andorrà	<b>80</b>	61	4,467	2,340
Tots dos pares no andorrans	<b>268</b>	191	5,306	2,136
No contesta	<b>1</b>	0		

**3. En conjunt, posi nota, si us plau, al grau de confiança que li mereixen els polítics andorrans en una escala del 0 al 10 (on 0 és cap confiança i 10 és molta confiança).**

		Casos	Mitjana	Desviació
<b>Total</b>	<b>808</b>	<b>765</b>	<b>5,016</b>	<b>2,212</b>
<b>SEXE</b>				
Home	<b>436</b>	424	4,990	2,290
Dona	<b>372</b>	341	5,049	2,113
<b>EDAT</b>				
De 18 a 24 anys	<b>89</b>	84	5,452	2,090
De 25 a 39	<b>230</b>	224	4,506	2,225
De 40 a 54	<b>256</b>	244	4,953	2,220
De 55 o més	<b>230</b>	211	5,466	2,127
No contesta	<b>2</b>	2	4,000	1,414
<b>NIVELL D'ESTUDIS</b>				
Estudis primaris no acabats o sense estudis	<b>33</b>	29	5,749	2,490
Ensenyament primari o secundari bàsic acabat	<b>180</b>	164	4,836	2,660
Ensenyament secundari superior acabat	<b>343</b>	327	4,921	2,199
Universitaris o postuniversitaris acabats	<b>252</b>	243	5,186	1,808
No contesta	<b>1</b>	1	3,000	
<b>OCUPACIÓ</b>				
Directius, propietaris i comandaments intermedis	<b>90</b>	89	4,883	2,318
Professionals, tècnics i similars	<b>123</b>	116	5,168	1,935
Personal administratiu i similars	<b>182</b>	173	4,587	2,199
Treballadors del comerç, hoteleria i serveis personals	<b>84</b>	81	4,609	2,488
Treballadors de la indústria, construcció i primari	<b>70</b>	69	4,878	2,481
Treballadors no qualificats	<b>5</b>	5	6,118	2,750
Jubilats	<b>125</b>	113	5,669	2,098
Mestresses de casa	<b>16</b>	15	5,319	2,031
Estudiants	<b>57</b>	51	5,887	1,824
Aturats	<b>30</b>	29	4,760	1,481
Altres no ocupats	<b>15</b>	14	5,617	1,586
No contesta	<b>11</b>	11	3,353	2,636
<b>NACIONALITAT DELS PARES</b>				
Tots dos pares andorrans	<b>171</b>	158	4,912	2,388
Un dels pares andorrà	<b>80</b>	77	4,622	2,073
Tots dos pares no andorrans	<b>268</b>	259	4,826	2,152
No contesta	<b>1</b>	1	7,000	

4. En general, com qualificaria la gestió que ha fet el Govern des de les darreres eleccions de març del 2015, en una escala del 0 al 10 (on 0 seria “molt dolenta” i 10 “molt bona”)?

<b>Freqüències</b>		<b>Casos</b>	<b>Mitjana</b>	<b>Desviació</b>
<b>Total</b>	<b>808</b>	<b>751</b>	<b>4,844</b>	<b>2,385</b>
<b>SEXE</b>				
Home	<b>436</b>	418	4,815	2,460
Dona	<b>372</b>	334	4,880	2,290
<b>EDAT</b>				
De 18 a 24 anys	<b>89</b>	79	5,683	1,886
De 25 a 39	<b>230</b>	221	4,550	2,460
De 40 a 54	<b>256</b>	242	4,477	2,405
De 55 o més	<b>230</b>	208	5,281	2,318
No contesta	<b>2</b>	2	3,000	1,414
<b>NIVELL D'ESTUDIS</b>				
Estudis primaris no acabats o sense estudis	<b>33</b>	30	5,949	2,866
Ensenyament primari o secundari bàsic acabat	<b>180</b>	160	4,737	2,570
Ensenyament secundari superior acabat	<b>343</b>	318	4,771	2,389
Universitaris o postuniversitaris acabats	<b>252</b>	243	4,884	2,156
No contesta	<b>1</b>	1	2,000	
<b>OCUPACIÓ</b>				
Directius, propietaris i comandaments intermedis	<b>90</b>	86	4,384	2,462
Professionals, tècnics i similars	<b>123</b>	114	5,079	2,104
Personal administratiu i similars	<b>182</b>	175	4,451	2,397
Treballadors del comerç, hoteleria i serveis personals	<b>84</b>	82	4,487	2,456
Treballadors de la indústria, construcció i primari	<b>70</b>	68	4,638	2,565
Treballadors no qualificats	<b>5</b>	5	5,811	2,339
Jubilats	<b>125</b>	110	5,675	2,282
Mestresses de casa	<b>16</b>	13	5,436	1,732
Estudiants	<b>57</b>	49	5,891	1,895
Aturats	<b>30</b>	25	4,549	2,200
Altres no ocupats	<b>15</b>	14	4,734	2,469
No contesta	<b>11</b>	10	2,675	2,865
<b>NACIONALITAT DELS PARES</b>				
Tots dos pares andorrans	<b>171</b>	158	4,751	2,574
Un dels pares andorrà	<b>80</b>	76	4,592	1,950
Tots dos pares no andorrans	<b>268</b>	248	4,698	2,398
No contesta	<b>1</b>	0		

5. I en general, com qualificaria l'actuació política de l'oposició al Consell General de Liberals d'Andorra, Partit Socialdemòcrata i Socialdemocràcia i Progrés des de les darreres eleccions d'abril del 2015, en una escala del 0 (molt dolenta) al 10 (molt bona)?

**Liberals d'Andorra**

<b>Freqüències</b>	<b>Casos</b>	<b>Mitjana</b>	<b>Desviació</b>	
<b>Total</b>	<b>808</b>	<b>607</b>	<b>4,949</b>	<b>2,149</b>
<b>SEXE</b>				
Home	436	346	4,918	2,127
Dona	372	262	4,989	2,181
<b>EDAT</b>				
De 18 a 24 anys	89	57	5,427	1,999
De 25 a 39	230	177	4,743	2,353
De 40 a 54	256	205	4,798	2,130
De 55 o més	230	167	5,188	1,964
No contesta	2	1	5,000	
<b>NIVELL D'ESTUDIS</b>				
Estudis primaris no acabats o sense estudis	33	20	5,835	2,789
Ensenyament primari o secundari bàsic acabat	180	124	4,917	2,389
Ensenyament secundari superior acabat	343	260	4,886	2,090
Universitaris o postuniversitaris acabats	252	204	4,964	1,994
No contesta	1	0		
<b>OCUPACIÓ</b>				
Directius, propietaris i comandaments intermedis	90	78	4,287	2,626
Professionals, tècnics i similars	123	100	4,932	1,980
Personal administratiu i similars	182	143	5,066	1,958
Treballadors del comerç, hoteleria i serveis personals	84	61	4,496	2,219
Treballadors de la indústria, construcció i primari	70	53	4,696	2,445
Treballadors no qualificats	5	5	5,990	2,841
Jubilats	125	83	5,486	1,922
Mestresses de casa	16	11	4,716	1,807
Estudiants	57	34	5,700	1,908
Aturats	30	19	5,001	1,617
Altres no ocupats	15	12	5,331	2,669
No contesta	11	8	4,875	1,420
<b>NACIONALITAT DELS PARES</b>				
Tots dos pares andorrans	171	130	5,024	2,378
Un dels pares andorrà	80	62	4,223	2,099
Tots dos pares no andorrans	268	196	5,049	2,077
No contesta	1	0		

**Partit Socialdemòcrata**

<b>Freqüències</b>		<b>Casos</b>	<b>Mitjana</b>	<b>Desviació</b>
<b>Total</b>	<b>808</b>	<b>611</b>	<b>5,111</b>	<b>1,956</b>
<b>SEXE</b>				
Home	<b>436</b>	350	5,052	1,942
Dona	<b>372</b>	260	5,192	1,977
<b>EDAT</b>				
De 18 a 24 anys	<b>89</b>	56	5,537	1,817
De 25 a 39	<b>230</b>	182	4,811	2,090
De 40 a 54	<b>256</b>	201	5,092	1,894
De 55 o més	<b>230</b>	171	5,317	1,895
No contesta	<b>2</b>	1	5,000	
<b>NIVELL D'ESTUDIS</b>				
Estudis primaris no acabats o sense estudis	<b>33</b>	20	5,372	2,621
Ensenyament primari o secundari bàsic acabat	<b>180</b>	128	5,161	2,279
Ensenyament secundari superior acabat	<b>343</b>	255	5,137	1,943
Universitaris o postuniversitaris acabats	<b>252</b>	208	5,024	1,676
No contesta	<b>1</b>	0		
<b>OCUPACIÓ</b>				
Directius, propietaris i comandaments intermedis	<b>90</b>	78	4,706	2,080
Professionals, tècnics i similars	<b>123</b>	101	5,253	1,651
Personal administratiu i similars	<b>182</b>	140	4,828	1,897
Treballadors del comerç, hoteleria i serveis personals	<b>84</b>	60	5,141	2,200
Treballadors de la indústria, construcció i primari	<b>70</b>	55	4,622	2,332
Treballadors no qualificats	<b>5</b>	5	5,399	3,205
Jubilats	<b>125</b>	85	5,583	1,898
Mestresses de casa	<b>16</b>	11	4,980	1,802
Estudiants	<b>57</b>	33	5,963	1,862
Aturats	<b>30</b>	24	5,525	0,972
Altres no ocupats	<b>15</b>	12	5,144	2,131
No contesta	<b>11</b>	8	5,589	0,906
<b>NACIONALITAT DELS PARES</b>				
Tots dos pares andorrans	<b>171</b>	132	4,832	1,933
Un dels pares andorrà	<b>80</b>	64	4,641	1,718
Tots dos pares no andorrans	<b>268</b>	197	5,166	2,023
No contesta	<b>1</b>	0		

## Socialdemocràcia i Progrés

<b>Freqüències</b>		<b>Casos</b>	<b>Mitjana</b>	<b>Desviació</b>
<b>Total</b>	<b>808</b>	<b>570</b>	<b>4,578</b>	<b>2,036</b>
<b>SEXE</b>				
Home	<b>436</b>	328	4,283	2,025
Dona	<b>372</b>	243	4,976	1,987
<b>EDAT</b>				
De 18 a 24 anys	<b>89</b>	50	5,193	2,036
De 25 a 39	<b>230</b>	168	4,091	2,121
De 40 a 54	<b>256</b>	192	4,611	1,901
De 55 o més	<b>230</b>	160	4,855	2,019
No contesta	<b>2</b>	1	5,000	
<b>NIVELL D'ESTUDIS</b>				
Estudis primaris no acabats o sense estudis	<b>33</b>	18	5,119	2,329
Ensenyament primari o secundari bàsic acabat	<b>180</b>	116	4,595	2,295
Ensenyament secundari superior acabat	<b>343</b>	241	4,669	1,979
Universitaris o postuniversitaris acabats	<b>252</b>	195	4,403	1,910
No contesta	<b>1</b>	0		
<b>OCUPACIÓ</b>				
Directius, propietaris i comandaments intermedis	<b>90</b>	72	3,941	2,120
Professionals, tècnics i similars	<b>123</b>	95	4,650	1,929
Personal administratiu i similars	<b>182</b>	132	4,455	2,020
Treballadors del comerç, hosteleria i serveis personals	<b>84</b>	56	4,151	2,116
Treballadors de la indústria, construcció i primari	<b>70</b>	53	4,295	1,995
Treballadors no qualificats	<b>5</b>	5	5,419	2,729
Jubilats	<b>125</b>	78	5,061	2,026
Mestresses de casa	<b>16</b>	10	4,447	2,247
Estudiants	<b>57</b>	30	5,436	1,949
Aturats	<b>30</b>	19	5,276	1,530
Altres no ocupats	<b>15</b>	12	5,472	1,910
No contesta	<b>11</b>	8	5,163	0,950
<b>NACIONALITAT DELS PARES</b>				
Tots dos pares andorrans	<b>171</b>	124	4,204	2,280
Un dels pares andorrà	<b>80</b>	59	3,985	1,755
Tots dos pares no andorrans	<b>268</b>	184	4,719	2,047
No contesta	<b>1</b>	0		

**6. Em podria dir per quin partit sent més simpatia o quin considera més proper a les seves idees?**

<b>% Horitzontals</b>		<b>(DA)</b>	<b>(LdA)</b>	<b>(PS)</b>	<b>(SDP)</b>	<b>Verds</b>	<b>Altres</b>	<b>Cap</b>	<b>Ns</b>	<b>Nc</b>
<b>Total</b>	<b>808</b>	<b>19,4</b>	<b>12,0</b>	<b>15,3</b>	<b>3,9</b>	<b>0,4</b>	<b>0,6</b>	<b>27,8</b>	<b>9,9</b>	<b>0,0</b>
<b>SEXE</b>										
Home	<b>436</b>	20,8	10,5	16,8	3,8	0,2	0,3	28,7	9,7	0,0
Dona	<b>372</b>	17,8	13,6	13,5	4,1	0,6	1,0	26,9	10,0	0,0
<b>EDAT</b>										
De 18 a 24 anys	<b>89</b>	22,8	11,4	8,6	7,6	0,0	0,0	26,6	18,2	0,0
De 25 a 39	<b>230</b>	18,5	13,4	16,7	2,7	0,6	0,0	31,1	6,6	0,0
De 40 a 54	<b>256</b>	15,2	11,8	18,9	2,9	0,4	1,2	28,2	6,8	0,0
De 55 o més	<b>230</b>	23,8	10,9	12,6	4,9	0,4	0,8	24,1	13,4	0,0
No contesta	<b>2</b>	0,0	0,0	0,0	0,0	0,0	0,0	100,0	0,0	0,0
<b>NIVELL D'ESTUDIS</b>										
Estudis primaris no acabats o sense estudis	<b>33</b>	29,7	11,2	1,8	4,9	0,0	0,0	26,3	24,4	0,0
Ensenyament primari o secundari bàsic acabat	<b>180</b>	18,4	14,6	15,7	3,4	0,6	1,5	26,8	8,8	0,0
Ensenyament secundari superior acabat	<b>343</b>	18,6	12,6	16,7	4,3	0,3	0,2	27,1	10,6	0,0
Universitaris o postuniversitaris acabats	<b>252</b>	19,9	9,4	14,9	3,7	0,5	0,6	29,6	7,7	0,0
No contesta	<b>1</b>	0,0	0,0	0,0	0,0	0,0	0,0	100,0	0,0	0,0
<b>OCUPACIÓ</b>										
Directius, propietaris i comandaments intermedis	<b>90</b>	23,3	18,1	9,9	2,8	1,1	0,0	30,4	4,6	0,0
Professionals, tècnics i similars	<b>123</b>	17,6	10,2	18,1	2,0	1,1	0,7	29,7	6,7	0,0
Personal administratiu i similars	<b>182</b>	21,4	15,6	17,3	5,8	0,0	0,0	23,9	5,7	0,0
Treballadors del comerç, hoteleria i serveis personals	<b>84</b>	17,1	6,5	29,8	0,7	0,0	0,0	28,5	12,4	0,0
Treballadors de la indústria, construcció i primari	<b>70</b>	11,7	12,4	14,0	0,0	0,0	1,8	33,6	12,5	0,0
Treballadors no qualificats	<b>5</b>	23,3	17,5	11,7	18,0	0,0	0,0	0,0	29,6	0,0
Jubilats	<b>125</b>	24,2	9,5	10,2	3,5	0,0	0,9	24,6	16,3	0,0
Mestresses de casa	<b>16</b>	19,1	7,5	22,2	0,0	5,8	9,6	24,6	0,0	0,0
Estudiants	<b>57</b>	22,3	12,8	9,0	4,3	0,0	0,0	22,3	22,5	0,0
Aturats	<b>30</b>	7,0	4,2	11,0	22,9	0,0	0,0	37,6	5,7	0,0
Altres no ocupats	<b>15</b>	21,8	17,1	6,2	6,2	0,0	0,0	33,8	8,0	0,0
No contesta	<b>11</b>	0,0	0,0	0,0	0,0	0,0	0,0	57,9	0,0	0,0
<b>NACIONALITAT DELS PARES</b>										
Tots dos pares andorrans	<b>171</b>	23,4	19,6	10,1	2,6	0,0	0,7	24,3	6,3	0,0
Un dels pares andorrà	<b>80</b>	13,2	11,3	17,8	5,8	0,0	1,1	36,9	5,3	0,0
Tots dos pares no andorrans	<b>268</b>	18,2	10,0	14,2	5,6	0,5	0,7	28,4	10,9	0,0
No contesta	<b>1</b>	100,0	0,0	0,0	0,0	0,0	0,0	0,0	0,0	0,0



## 7. Quin polític o política d'Andorra li mereix més confiança?

% Horitzontals		Antoni Martí	Pere López	Jaume Bartumeu	Josep Pintat Forné	Jordi Cinca	Rosa Gili	Víctor Naudi	Marc Forné
<b>Total</b>	<b>808</b>	<b>12,9</b>	<b>5,1</b>	<b>4,6</b>	<b>4,4</b>	<b>2,4</b>	<b>1,8</b>	<b>1,9</b>	<b>1,4</b>
<b>SEXE</b>									
Home	<b>436</b>	15,5	6,9	5,2	4,7	2,4	2,4	1,0	1,5
Dona	<b>372</b>	9,9	3,1	3,9	3,9	2,5	1,2	2,9	1,3
<b>EDAT</b>									
De 18 a 24 anys	<b>89</b>	13,5	3,9	0,0	1,9	1,9	0,0	1,9	0,0
De 25 a 39	<b>230</b>	11,9	3,3	6,6	5,1	1,8	2,4	1,8	2,1
De 40 a 54	<b>256</b>	9,8	7,4	5,5	4,6	3,1	3,1	1,9	1,4
De 55 o més	<b>230</b>	17,3	5,0	3,5	4,4	2,6	0,7	1,9	1,4
No contesta	<b>2</b>	0,0	0,0	0,0	0,0	0,0	0,0	0,0	0,0
<b>NIVELL D'ESTUDIS</b>									
Estudis primaris no acabats o sense estudis	<b>33</b>	24,4	1,8	4,5	8,1	0,0	0,0	0,0	6,2
Ensenyament primari o secundari bàsic acabat	<b>180</b>	12,1	5,5	4,3	7,8	2,9	0,8	2,6	1,0
Ensenyament secundari superior acabat	<b>343</b>	14,3	6,5	5,9	3,4	2,1	2,5	1,8	1,8
Universitaris o postuniversitaris acabats	<b>252</b>	10,3	3,5	3,1	2,7	2,9	1,9	1,7	0,5
No contesta	<b>1</b>	0,0	0,0	0,0	0,0	0,0	0,0	0,0	0,0
<b>OCUPACIÓ</b>									
Directius, propietaris i comandaments intermedis	<b>90</b>	9,9	5,3	1,0	9,8	3,6	1,1	1,0	1,0
Professionals, tècnics i similars	<b>123</b>	7,8	4,3	5,9	2,6	2,3	1,8	1,6	0,0
Personal administratiu i similars	<b>182</b>	15,4	3,5	5,6	4,2	2,6	3,5	3,3	1,0
Treballadors del comerç, hoteleria i serveis personals	<b>84</b>	8,1	6,9	9,9	0,0	2,5	2,5	1,1	3,2
Treballadors de la indústria, construcció i primari	<b>70</b>	17,4	8,5	4,8	6,2	1,8	0,0	1,8	4,4
Treballadors no qualificats	<b>5</b>	23,3	0,0	0,0	29,1	0,0	0,0	0,0	0,0
Jubilats	<b>125</b>	19,8	4,7	3,3	4,2	2,6	0,5	1,4	1,3
Mestresses de casa	<b>16</b>	7,5	3,8	0,0	9,6	3,8	8,8	3,8	0,0
Estudiants	<b>57</b>	10,6	3,0	0,0	0,0	0,0	0,0	3,0	2,4
Aturats	<b>30</b>	12,7	17,3	6,8	0,0	3,0	0,0	0,0	0,0
Altres no ocupats	<b>15</b>	13,0	0,0	7,0	21,1	6,0	8,8	0,0	0,0
No contesta	<b>11</b>	0,0	0,0	0,0	0,0	0,0	0,0	0,0	0,0
<b>NACIONALITAT DELS PARES</b>									
Tots dos pares andorrans	<b>171</b>	10,5	1,9	4,2	4,8	1,5	1,4	2,1	1,1
Un dels pares andorrà	<b>80</b>	11,8	3,9	6,7	5,0	5,3	5,8	2,4	0,0
Tots dos pares no andorrans	<b>268</b>	10,7	4,8	3,8	4,0	2,0	1,8	2,1	1,3
No contesta	<b>1</b>	0,0	0,0	0,0	0,0	0,0	0,0	0,0	0,0

## 8. Si ara se celebressin Eleccions Generals quin partit o coalició creu vostè que guanyaria?

% Horitzontals		(DA)	(LdA)	(PS)	(SDP)	Verds d'Andorra	Altres.	Cap	Ns	Nc
<b>Total</b>	<b>808</b>	<b>46,4</b>	<b>8,9</b>	<b>1,6</b>	<b>0,5</b>	<b>0,0</b>	<b>0,2</b>	<b>1,4</b>	<b>38,6</b>	<b>2,4</b>
<b>SEXE</b>										
Home	<b>436</b>	52,0	11,4	1,5	0,4	0,0	0,3	2,0	31,6	0,8
Dona	<b>372</b>	39,9	5,9	1,6	0,7	0,0	0,2	0,8	46,7	4,2
<b>EDAT</b>										
De 18 a 24 anys	<b>89</b>	40,1	6,7	0,0	1,0	0,0	0,0	1,9	50,3	0,0
De 25 a 39	<b>230</b>	54,0	9,9	1,5	0,6	0,0	0,0	1,8	30,4	1,8
De 40 a 54	<b>256</b>	44,1	10,5	2,4	0,0	0,0	0,5	1,0	38,7	2,8
De 55 o més	<b>230</b>	43,7	7,0	1,4	0,9	0,0	0,3	0,9	42,3	3,5
No contesta	<b>2</b>	50,0	0,0	0,0	0,0	0,0	0,0	50,0	0,0	0,0
<b>NIVELL D'ESTUDIS</b>										
Estudis primaris no acabats o sense estudis	<b>33</b>	27,9	8,1	0,0	0,0	0,0	0,0	1,8	62,2	0,0
Ensenyament primari o secundari bàsic acabat	<b>180</b>	36,5	12,1	1,5	0,3	0,0	0,7	1,5	43,1	4,4
Ensenyament secundari superior acabat	<b>343</b>	46,5	7,8	2,2	1,1	0,0	0,2	0,6	39,8	1,7
Universitaris o postuniversitaris acabats	<b>252</b>	56,0	8,1	1,1	0,0	0,0	0,0	2,1	30,7	2,1
No contesta	<b>1</b>	0,0	0,0	0,0	0,0	0,0	0,0	100,0	0,0	0,0
<b>OCUPACIÓ</b>										
Directius, propietaris i comandaments intermedis	<b>90</b>	49,3	17,6	1,0	0,0	0,0	0,0	2,3	29,8	0,0
Professionals, tècnics i similars	<b>123</b>	51,9	7,5	4,1	0,0	0,0	0,0	1,0	33,4	2,2
Personal administratiu i similars	<b>182</b>	49,8	8,9	0,7	1,3	0,0	0,0	0,6	35,0	3,8
Treballadors del comerç, hoteleria i serveis personals	<b>84</b>	51,8	6,7	1,8	0,0	0,0	1,5	0,0	35,5	2,6
Treballadors de la indústria, construcció i primari	<b>70</b>	50,5	10,3	4,4	0,0	0,0	0,0	3,0	31,9	0,0
Treballadors no qualificats	<b>5</b>	23,3	35,4	0,0	0,0	0,0	0,0	0,0	41,3	0,0
Jubilats	<b>125</b>	32,9	7,2	0,8	0,9	0,0	0,5	0,9	52,1	4,7
Mestresses de casa	<b>16</b>	39,2	3,8	0,0	0,0	0,0	0,0	0,0	57,0	0,0
Estudiants	<b>57</b>	45,1	3,0	0,0	0,0	0,0	0,0	1,5	50,3	0,0
Aturats	<b>30</b>	33,1	7,1	0,0	2,9	0,0	0,0	2,7	52,2	1,9
Altres no ocupats	<b>15</b>	47,7	15,0	0,0	0,0	0,0	0,0	0,0	30,3	7,0
No contesta	<b>11</b>	55,1	0,0	0,0	0,0	0,0	0,0	21,3	23,6	0,0
<b>NACIONALITAT DELS PARES</b>										
Tots dos pares andorrans	<b>171</b>	50,4	9,3	0,0	0,8	0,0	0,3	1,1	34,3	3,8
Un dels pares andorrà	<b>80</b>	51,8	13,5	2,8	1,3	0,0	0,0	3,6	26,9	0,0
Tots dos pares no andorrans	<b>268</b>	41,8	8,3	2,6	0,5	0,0	0,0	1,5	42,6	2,6
No contesta	<b>1</b>	0,0	0,0	0,0	0,0	0,0	0,0	0,0	100,0	0,0

**9. Quan es parla de política normalment s'utilitzen les expressions esquerra i dreta. Vostè com es defineix?**

% Horitzontals		Esquerra o extrema esquerra	Centre esquerra	Centre	Centre Dreta	Dreta o extrema dreta	Apolític/a	Ns/Nc
<b>Total</b>	<b>808</b>	<b>20,3</b>	<b>12,3</b>	<b>21,0</b>	<b>8,4</b>	<b>7,5</b>	<b>14,4</b>	<b>16,1</b>
<b>SEXE</b>								
Home	436	20,7	15,1	23,4	7,6	7,7	12,1	13,5
Dona	372	19,8	9,1	18,2	9,3	7,4	17,0	19,2
<b>EDAT</b>								
De 18 a 24 anys	89	18,0	13,3	13,4	8,4	10,6	15,3	21,0
De 25 a 39	230	23,6	8,7	21,5	10,1	5,1	14,0	17,0
De 40 a 54	256	23,1	10,4	18,8	7,9	10,4	13,5	15,9
De 55 o més	230	14,7	18,0	26,1	7,1	5,7	14,6	13,7
No contesta	2	0,0	0,0	0,0	0,0	0,0	100,0	0,0
<b>NIVELL D'ESTUDIS</b>								
Estudis primaris no acabats o sense estudis	33	12,9	1,8	18,3	14,2	7,1	22,6	23,2
Ensenyament primari o secundari bàsic acabat	180	17,3	10,1	22,8	3,8	4,7	20,2	21,0
Ensenyament secundari superior acabat	343	17,2	13,3	21,4	7,8	9,7	13,8	16,7
Universitaris o postuniversitaris acabats	252	27,6	14,0	19,7	11,7	6,7	9,5	10,9
No contesta	1	0,0	0,0	0,0	0,0	0,0	100,0	0,0
<b>OCUPACIÓ</b>								
Directius, propietaris i comandaments intermedis	90	16,9	11,1	25,2	13,5	9,9	9,6	13,9
Professionals, tècnics i similars	123	27,5	10,9	16,7	12,0	7,7	9,2	16,1
Personal administratiu i similars	182	20,8	11,8	22,5	9,3	5,3	11,4	19,0
Treballadors del comerç, hoteleria i serveis personals	84	21,2	15,2	16,0	3,7	3,2	20,6	20,0
Treballadors de la indústria, construcció i primari	70	18,4	10,7	23,2	3,1	12,2	22,2	10,2
Treballadors no qualificats	5	18,0	0,0	29,6	0,0	17,5	23,3	11,7
Jubilats	125	10,8	16,7	29,4	6,4	5,8	15,7	15,1
Mestresses de casa	16	18,4	15,0	15,0	3,8	9,6	24,9	13,3
Estudiants	57	17,7	14,8	12,0	11,1	11,5	15,0	17,9
Aturats	30	42,8	9,6	17,3	2,7	7,1	11,4	9,0
Altres no ocupats	15	21,1	0,0	21,1	19,1	0,0	19,8	18,8
No contesta	11	23,9	0,0	0,0	0,0	31,2	26,7	18,2
<b>NACIONALITAT DELS PARES</b>								
Tots dos pares andorrans	171	14,8	6,9	23,6	15,5	9,7	13,0	16,5
Un dels pares andorrà	80	21,8	19,2	23,3	4,7	8,8	12,0	10,2
Tots dos pares no andorrans	268	20,1	8,9	19,6	5,8	7,4	17,5	20,8
No contesta	1	0,0	0,0	0,0	0,0	0,0	0,0	100,0

## 10. Com qualificaria la situació política general d'Andorra actualment?

% Horitzontals		Molt bona o bona	Ni bona ni dolenta	Dolenta o molt dolenta	No ho sap	No contesta
<b>Total</b>	<b>808</b>	<b>19,1</b>	<b>48,2</b>	<b>30,4</b>	<b>1,4</b>	<b>1,0</b>
<b>SEXE</b>						
Home	<b>436</b>	20,7	45,3	31,2	1,8	1,0
Dona	<b>372</b>	17,1	51,5	29,5	0,8	1,0
<b>EDAT</b>						
De 18 a 24 anys	<b>89</b>	34,3	48,5	15,2	2,0	0,0
De 25 a 39	<b>230</b>	15,5	43,9	37,3	2,4	0,9
De 40 a 54	<b>256</b>	17,6	49,9	31,6	0,0	0,9
De 55 o més	<b>230</b>	18,4	50,3	27,9	1,6	1,7
No contesta	<b>2</b>	0,0	50,0	50,0	0,0	0,0
<b>NIVELL D'ESTUDIS</b>						
Estudis primaris no acabats o sense estudis	<b>33</b>	13,4	52,9	33,7	0,0	0,0
Ensenyament primari o secundari bàsic acabat	<b>180</b>	21,0	46,8	29,8	2,2	0,3
Ensenyament secundari superior acabat	<b>343</b>	18,6	46,8	31,9	1,4	1,2
Universitaris o postuniversitaris acabats	<b>252</b>	19,0	50,6	28,1	0,9	1,3
No contesta	<b>1</b>	0,0	0,0	100,0	0,0	0,0
<b>OCUPACIÓ</b>						
Directius, propietaris i comandaments intermedis	<b>90</b>	15,6	43,6	40,9	0,0	0,0
Professionals, tècnics i similars	<b>123</b>	20,3	47,5	30,2	1,9	0,0
Personal administratiu i similars	<b>182</b>	15,2	47,5	35,6	0,0	1,8
Treballadors del comerç, hoteleria i serveis personals	<b>84</b>	20,6	42,7	34,2	0,0	2,5
Treballadors de la indústria, construcció i primari	<b>70</b>	14,8	50,6	31,6	3,0	0,0
Treballadors no qualificats	<b>5</b>	47,6	40,8	11,7	0,0	0,0
Jubilats	<b>125</b>	18,1	57,4	21,3	2,2	0,9
Mestresses de casa	<b>16</b>	13,3	59,0	23,9	0,0	3,8
Estudiants	<b>57</b>	42,4	44,1	10,4	3,0	0,0
Aturats	<b>30</b>	12,4	59,1	19,7	6,8	1,9
Altres no ocupats	<b>15</b>	21,0	40,9	38,1	0,0	0,0
No contesta	<b>11</b>	12,0	12,0	70,7	0,0	5,4
<b>NACIONALITAT DELS PARES</b>						
Tots dos pares andorrans	<b>171</b>	18,6	44,7	34,3	1,3	1,1
Un dels pares andorrà	<b>80</b>	13,6	50,8	32,2	0,0	3,3
Tots dos pares no andorrans	<b>268</b>	21,1	44,5	31,8	2,2	0,3
No contesta	<b>1</b>	0,0	0,0	100,0	0,0	0,0

**11. Està vostè molt, bastant, poc o gens satisfet/a amb el funcionament de la democràcia a Andorra?**

<b>% Horitzontals</b>		<b>Molt o bastant satisfet/a</b>	<b>Ni satisfet/a ni insatisfet/a</b>	<b>Poc o gens satisfet/a</b>	<b>No ho sap</b>
<b>Total</b>	<b>808</b>	<b>38,2</b>	<b>21,8</b>	<b>38,3</b>	<b>1,3</b>
<b>SEXE</b>					
Home	<b>436</b>	42,7	18,2	38,4	0,7
Dona	<b>372</b>	33,0	26,1	38,3	1,9
<b>EDAT</b>					
De 18 a 24 anys	<b>89</b>	48,8	20,8	28,5	1,9
De 25 a 39	<b>230</b>	31,1	20,6	47,8	0,6
De 40 a 54	<b>256</b>	37,3	24,1	37,7	0,9
De 55 o més	<b>230</b>	42,6	21,1	32,8	2,2
No contesta	<b>2</b>	0,0	0,0	100,0	0,0
<b>NIVELL D'ESTUDIS</b>					
Estudis primaris no acabats o sense estudis	<b>33</b>	35,0	25,4	30,7	8,9
Ensenyament primari o secundari bàsic acabat	<b>180</b>	35,1	24,4	38,8	1,4
Ensenyament secundari superior acabat	<b>343</b>	40,2	20,5	38,0	1,0
Universitaris o postuniversitaris acabats	<b>252</b>	38,4	21,5	39,2	0,5
No contesta	<b>1</b>	0,0	0,0	100,0	0,0
<b>OCUPACIÓ</b>					
Directius, propietaris i comandaments intermedis	<b>90</b>	34,5	24,3	40,6	0,0
Professionals, tècnics i similars	<b>123</b>	40,1	23,8	36,1	0,0
Personal administratiu i similars	<b>182</b>	31,5	25,1	41,9	1,5
Treballadors del comerç, hoteleria i serveis personals	<b>84</b>	42,7	12,7	43,6	1,1
Treballadors de la indústria, construcció i primari	<b>70</b>	39,2	14,0	45,3	1,5
Treballadors no qualificats	<b>5</b>	41,3	18,0	29,1	11,7
Jubilats	<b>125</b>	42,9	25,0	28,8	2,8
Mestresses de casa	<b>16</b>	51,2	19,1	25,9	0,0
Estudiants	<b>57</b>	54,0	22,2	22,3	1,5
Aturats	<b>30</b>	28,8	13,4	53,2	2,7
Altres no ocupats	<b>15</b>	19,9	40,4	39,6	0,0
No contesta	<b>11</b>	12,0	12,0	70,7	0,0
<b>NACIONALITAT DELS PARES</b>					
Tots dos pares andorrans	<b>171</b>	33,2	22,4	42,0	1,7
Un dels pares andorrà	<b>80</b>	33,5	21,2	42,6	2,6
Tots dos pares no andorrans	<b>268</b>	35,9	20,8	43,0	0,3
No contesta	<b>1</b>	0,0	0,0	100,0	0,0

## 12. A l'hora de decidir el seu vot quin és el factor o factors més importants per a vostè?

Multiresposta

% Horitzontals		El programa electoral	Els candidats	Confiança, coneixença	No ho sap	Honestedat, transparència, sinceritat	Coherència, compliment del que diuen	El millor pel país, per la gent
<b>Total</b>	<b>808</b>	<b>40,4</b>	<b>19,4</b>	<b>11,2</b>	<b>8,4</b>	<b>8,1</b>	<b>7,0</b>	<b>6,2</b>
<b>SEXE</b>								
Home	436	39,1	18,6	11,6	7,8	8,0	6,0	5,8
Dona	372	41,8	20,4	10,7	9,1	8,2	8,1	6,6
<b>EDAT</b>								
De 18 a 24 anys	89	39,2	10,6	12,4	12,3	1,0	6,6	9,5
De 25 a 39	230	44,7	11,0	9,6	6,9	8,1	8,9	6,9
De 40 a 54	256	39,4	22,6	12,0	7,2	8,2	8,1	5,0
De 55 o més	230	37,5	27,9	11,5	9,4	10,8	3,9	5,6
No contesta	2	50,0	0,0	0,0	50,0	0,0	0,0	0,0
<b>NIVELL D'ESTUDIS</b>								
Estudis primaris no acabats o sense estudis	33	16,9	20,9	13,8	18,3	20,0	1,8	3,6
Ensenyament primari o secundari bàsic acabat	180	37,8	18,3	8,2	14,1	8,8	4,8	6,1
Ensenyament secundari superior acabat	343	39,5	20,0	12,4	7,4	7,5	8,3	8,5
Universitaris o postuniversitaris acabats	252	46,6	19,4	11,4	3,9	6,9	7,3	3,4
No contesta	1	0,0	0,0	0,0	100,0	0,0	0,0	0,0
<b>OCUPACIÓ</b>								
Directius, propietaris i comandaments intermedis	90	41,4	24,9	6,7	5,8	7,5	8,9	7,0
Professionals, tècnics i similars	123	53,5	18,0	9,4	1,1	4,8	7,6	3,0
Personal administratiu i similars	182	45,0	17,9	14,0	5,8	7,3	10,1	4,7
Treballadors del comerç, hoteleria i serveis personals	84	25,3	12,9	9,5	15,3	13,9	4,9	10,4
Treballadors de la indústria, construcció i primari	70	35,3	23,7	18,5	8,6	9,6	9,9	8,1
Treballadors no qualificats	5	47,1	0,0	0,0	11,7	11,7	0,0	29,6
Jubilats	125	30,9	27,7	8,3	14,3	12,1	3,5	4,9
Mestresses de casa	16	37,9	26,6	12,6	13,3	7,5	0,0	9,6
Estudiants	57	40,6	9,9	13,5	10,4	1,5	7,4	8,9
Aturats	30	53,1	14,6	13,0	4,7	3,0	2,9	0,0
Altres no ocupats	15	42,9	23,8	7,0	8,8	12,3	0,0	4,0
No contesta	11	23,9	0,0	12,0	22,1	5,4	0,0	19,3
<b>NACIONALITAT DELS PARES</b>								
Tots dos pares andorrans	171	41,6	21,8	10,7	7,9	4,5	7,7	5,0
Un dels pares andorrà	80	47,5	12,5	8,0	9,7	6,1	9,0	5,0
Tots dos pares no andorrans	268	37,8	16,5	12,5	7,9	10,4	5,4	6,9
No contesta	1	0,0	100,0	0,0	0,0	0,0	0,0	0,0

\* Només es mostren les respostes amb més percentatge

### 13.1. Quin és o quins són, segon el seu parer, les necessitats més importants per al país actualment?

Multiresposta

	Freqüències	Percentatges
<b>Total</b>	<b>808</b>	
<b>-{POLÍTIQUES SOCIALS, AJUDES, PENSIONS, CASS, REDUIR DESIGUALTATS}</b>		
>CASS	81	10,1
>Més ajudes socials (aturats, gent gran, joves, lloguer...)	63	7,7
>Benestar i polítiques socials	28	3,4
>Pensions, jubilació	25	3,0
>Desigualtats, injustícies socials	13	1,7
>Més igualtat	8	1,0
>Controlar, repartir ajudes	5	0,6
>Gent gran	3	0,4
<b>-{ECONOMIA}</b>		
>Situació econòmica, crisi	90	11,2
>Diversificació l'economia, més inversió i obertura exterior	33	4,1
>BPA	23	2,8
>Sistema financer, situació dels bancs	14	1,7
>Ajudes a empreses	13	1,6
>Impostos	11	1,3
>Economia	9	1,1
>Potenciar sectors econòmics (indústria, construcció...)	4	0,5
>Bancs no donen préstecs	2	0,3
>Estalvi	2	0,2
>Limitar entrada empreses de fora	1	0,1
<b>-{ATUR, MANCA DE FEINA}</b>		
>Atur, feina	161	19,9
>Atur joves, més feina pels joves	9	1,1
<b>-{POLÍTICA}</b>		
>Negociació amb UE, relacions internacionals	36	4,5
>Millorar política i els polítics	20	2,5
>Treballar pel país i els ciutadans	18	2,3
>Transparència	18	2,2
>Expectatives de futur, model de país	10	1,3
>Controlar despesa pública	7	0,8
>Millorar gestió Govern, comuns	6	0,7
>Democràcia, participació ciutadana	6	0,8
>Corrupció	5	0,6
>Vot i drets dels residents	3	0,4
>Conservar el país	3	0,4
>Estabilitat	3	0,4
>Accés nacionalitat andorrana, doble nacionalitat	1	0,1
<b>-{SALARIS BAIXOS, DESIGUALTAT SALARIAL}</b>		
>Salari molt baixos, augmentar salari base	43	5,3
>Reduir desigualtat salarial	15	1,9
<b>-{SANITAT}</b>		
>Sanitat, millorar gestió, prestacions	49	6,0
>Sanitat	1	0,2
<b>-{NO HO SAP}</b>		

>Ns	49	6,1
<b>-{NO CONTESTA}</b>		
>Nc	45	5,5
<b>-{TURISME}</b>		
>Potenciar el turisme	33	4,1
>Millorar servei de cara al turisme	4	0,5
>Diversificar turisme, més activitats	3	0,4
>Turisme de qualitat	3	0,4
>Turisme	1	0,1
<b>-{EDUCACIÓ, FORMACIÓ}</b>		
>Educació, qualitat ensenyament, més estudis	33	4,1
<b>-{CONDICIONS LABORALS, DRETS TREBALLADORS, CONCILIACIÓ VIDA FAMILIAR}</b>		
>Millorar condicions laborals, drets dels treballadors	22	2,8
>Conciliació feina i vida familiar	6	0,8
<b>-{IMATGE D'ANDORRA A L'EXTERIOR}</b>		
>Millorar la imatge d'Andorra	28	3,4
<b>-{ALTRES}</b>		
>Català	3	0,3
>Gestió neu, muntanya	2	0,2
>Ser més atractiu	2	0,3
>Manca d'informació	1	0,1
>Impost gent que té gossos	1	0,1
>Seguretat ciutadana	1	0,1
>Envel·liment població	1	0,2
>Conservació patrimoni nacional	1	0,2
>Casino	1	0,1
>Molt limitats expansió	1	0,1
>Respectar el poder polític i judicial	1	0,2
>Confiança	1	0,1
>Església massa present	1	0,1
>Massa interessos	1	0,2
>Presa de consciència de la població	1	0,1
>Manca de drets	1	0,1
>Algú amb experiència en el caos	1	0,1
>Avortament	0	0,0
>Mantenir nivell	0	0,0
<b>-{MOLTES COSES, TOT}</b>		
>Molts canvis	18	2,2
>Tot	3	0,3
<b>-{INFRAESTRUCTURES I EQUIPAMENTS, OBRES}</b>		
<b>&gt;Accessos, carreteres, carrers</b>	7	0,8
>Menys obres, menys construcció	5	0,7
>Manca infraestructures i equipaments	5	0,6
>Milliores al pas de la casa	2	0,3
<b>-{NIVELL DE VIDA MOLT CAR}</b>		
>Nivell de vida	13	1,6
>Nivell de vida molt car	0	0,0
<b>-{PREU HABITATGE}</b>		
>Lloguers, habitatges cars	11	1,4
<b>-{RES}</b>		
>Res, tot bé	9	1,2
>Res	1	0,1



<b>-{FUNCIONAMENT DE L'ADMINISTRACIÓ PÚBLICA I INSTITUCIONS}</b>		
>Reforma institucions, administració pública	5	0,6
>Justícia	3	0,4
>Menys burocràcia	1	0,1
>Servei d'ocupació	0	0,0
<b>-{AIGUA (ESCALDES)}</b>		
>Aigua	8	1,0
<b>-{COMERÇ}</b>		
>Millorar i reactivar el comerç	7	0,8
>Reduir horaris laborals comerç	1	0,1
<b>-{VALORS}</b>		
>Llibertat, llibertat d'expressió	5	0,6
>Respecte, educació cívica	1	0,1
>Valors, humanitat	1	0,2
>Coherència, lleialtat	0	0,0
<b>-{MEDI AMBIENT, PROTECCIÓ ANIMALS, SOSTENIBILITAT}</b>		
>Protecció animals	2	0,3
>Ecologia, medi ambient	2	0,3
>Sostenibilitat	1	0,1
>Reduir contaminació	0	0,0
<b>-{IMMIGRACIÓ}</b>		
>Controlar immigració	4	0,5
<b>-{ACTIVITATS I ESPAI D'OCI, CULTURA}</b>		
>Cultura	3	0,4
>Espais d'oci pels joves	1	0,1
<b>-{JOVENTUT}</b>		
>Joves	3	0,4
<b>-{TRANSPORT PÚBLIC}</b>		
>Millorar transport públic	1	0,1
<b>-{MANCA DE QUALIFICACIÓ DELS TREBALLADORS, MANCA PROFESSIONALS}</b>		
>Més formació treballadors, professionals	1	0,2

### 13.2. Quin és o quins són, segon el seu parer, les necessitats més importants per al país actualment?

Multiresposta

% Horizontals		Polítiques socials	Economia	Atur	Política	Salari baixos	Sanitat	No ho sap	No contesta	Turisme
<b>Total</b>	<b>808</b>	<b>25,1</b>	<b>22,3</b>	<b>21,0</b>	<b>16,6</b>	<b>7,2</b>	<b>6,0</b>	<b>6,1</b>	<b>5,5</b>	<b>5,4</b>
<b>SEXE</b>										
Home	<b>436</b>	21,3	24,8	17,9	17,9	6,9	4,0	6,7	5,8	6,7
Dona	<b>372</b>	29,7	19,4	24,6	15,0	7,4	8,5	5,3	5,0	3,9
<b>EDAT</b>										
De 18 a 24 anys	<b>89</b>	18,1	12,4	16,1	12,4	1,8	6,6	5,9	14,2	9,7
De 25 a 39	<b>230</b>	29,2	17,6	18,5	15,2	12,8	8,0	8,1	6,3	5,4
De 40 a 54	<b>256</b>	26,5	29,5	23,8	15,7	5,0	5,3	4,8	2,6	5,5
De 55 o més	<b>230</b>	22,0	22,5	22,0	20,7	6,0	4,7	5,7	4,5	3,7
No contesta	<b>2</b>	50,0	50,0	50,0	0,0	0,0	0,0	0,0	0,0	0,0
<b>NIVELL D'ESTUDIS</b>										
Estudis primaris no acabats o sense estudis	<b>33</b>	19,1	11,5	28,0	13,8	6,7	3,6	7,1	6,7	8,9
Ensenyament primari o secundari bàsic acabat	<b>180</b>	21,2	20,4	26,3	8,2	10,0	5,3	8,7	6,6	0,8
Ensenyament secundari superior acabat	<b>343</b>	25,4	22,6	21,0	15,8	6,4	4,6	7,1	4,6	7,4
Universitaris o postuniversitaris acabats	<b>252</b>	28,0	24,7	16,0	24,1	6,3	8,9	2,7	5,7	5,4
No contesta	<b>1</b>	100,0	0,0	100,0	0,0	0,0	0,0	0,0	0,0	0,0
<b>OCUPACIÓ</b>										
Directius, propietaris i comandaments intermedis	<b>90</b>	16,9	37,3	19,9	18,0	7,0	3,8	2,5	1,4	8,0
Professionals, tècnics i similars	<b>123</b>	27,0	25,4	18,6	19,7	8,3	11,9	3,8	9,0	5,2
Personal administratiu i similars	<b>182</b>	29,1	25,2	21,8	16,7	7,5	6,8	4,6	3,9	6,6
Treballadors del comerç, hoteleria i serveis personals	<b>84</b>	25,2	19,3	22,6	20,1	11,1	6,3	2,5	2,0	5,2
Treballadors de la indústria, construcció i primari	<b>70</b>	25,6	12,5	27,7	15,0	6,6	0,0	14,4	5,7	4,0
Treballadors no qualificats	<b>5</b>	47,1	0,0	52,9	0,0	18,0	0,0	0,0	0,0	18,0
Jubilats	<b>125</b>	26,3	15,6	19,1	16,5	4,9	5,0	7,9	6,2	1,3
Mestresses de casa	<b>16</b>	13,3	29,7	24,6	17,1	13,3	11,3	15,3	0,0	3,8
Estudiants	<b>57</b>	20,3	17,9	8,9	9,0	2,9	7,5	7,6	16,2	4,5
Aturats	<b>30</b>	24,8	7,5	33,9	13,1	4,5	2,7	6,8	0,0	10,6
Altres no ocupats	<b>15</b>	8,8	34,8	19,0	12,8	10,2	0,0	6,0	13,0	13,1
No contesta	<b>11</b>	46,0	23,9	21,3	12,0	0,0	0,0	18,2	0,0	0,0
<b>NACIONALITAT DELS PARES</b>										
Tots dos pares andorrans	<b>171</b>	20,7	26,7	14,0	19,8	6,5	7,4	6,3	7,4	5,9
Un dels pares andorrà	<b>80</b>	18,2	12,2	25,5	23,1	13,0	8,1	6,1	4,7	6,4
Tots dos pares no andorrans	<b>268</b>	27,9	18,7	21,8	14,7	8,2	5,1	5,3	5,8	6,7
No contesta	<b>1</b>	0,0	100,0	0,0	0,0	0,0	0,0	0,0	0,0	0,0

\* Només es mostren les respostes amb més percentatge

**14. Ens podria dir quin nivell de confiança del 0 al 10 tenen cadascuna de les següents organitzacions i institucions per a vostè?**

**14.1. Els sindicats**

<b>Freqüències</b>	<b>Casos</b>	<b>Mitjana</b>	<b>Desviació</b>	
<b>Total</b>	<b>808</b>	<b>600</b>	<b>4,062</b>	<b>2,535</b>
<b>SEXE</b>				
Home	436	347	3,812	2,452
Dona	372	254	4,404	2,611
<b>EDAT</b>				
De 18 a 24 anys	89	53	5,723	2,034
De 25 a 39	230	171	4,160	2,385
De 40 a 54	256	207	3,885	2,575
De 55 o més	230	168	3,688	2,582
No contesta	2	2	1,500	2,121
<b>NIVELL D'ESTUDIS</b>				
Estudis primaris no acabats o sense estudis	33	18	3,584	3,473
Ensenyament primari o secundari bàsic acabat	180	122	4,033	2,716
Ensenyament secundari superior acabat	343	255	4,119	2,509
Universitaris o postuniversitaris acabats	252	203	4,056	2,375
No contesta	1	1	3,000	
<b>OCUPACIÓ</b>				
Directius, propietaris i comandaments intermedis	90	68	3,111	2,500
Professionals, tècnics i similars	123	99	4,223	2,330
Personal administratiu i similars	182	132	4,293	2,361
Treballadors del comerç, hoteleria i serveis personals	84	61	4,236	2,410
Treballadors de la indústria, construcció i primari	70	60	4,192	2,407
Treballadors no qualificats	5	5	4,720	3,190
Jubilats	125	85	3,372	2,815
Mestresses de casa	16	11	4,010	2,705
Estudiants	57	34	5,873	2,184
Aturats	30	24	3,973	2,726
Altres no ocupats	15	14	3,209	2,430
No contesta	11	7	5,302	2,682
<b>NACIONALITAT DELS PARES</b>				
Tots dos pares andorrans	171	120	3,853	2,791
Un dels pares andorrà	80	55	3,993	2,367
Tots dos pares no andorrans	268	205	4,258	2,410
No contesta	1	0		

## 14.2. La policia

<b>Freqüències</b>		<b>Casos</b>	<b>Mitjana</b>	<b>Desviació</b>
<b>Total</b>	<b>808</b>	<b>762</b>	<b>6,856</b>	<b>2,173</b>
<b>SEXE</b>				
Home	<b>436</b>	416	6,819	2,094
Dona	<b>372</b>	345	6,902	2,266
<b>EDAT</b>				
De 18 a 24 anys	<b>89</b>	85	6,269	2,283
De 25 a 39	<b>230</b>	220	6,553	2,184
De 40 a 54	<b>256</b>	242	7,002	2,222
De 55 o més	<b>230</b>	212	7,272	1,919
No contesta	<b>2</b>	2	3,500	4,950
<b>NIVELL D'ESTUDIS</b>				
Estudis primaris no acabats o sense estudis	<b>33</b>	30	8,138	1,749
Ensenyament primari o secundari bàsic acabat	<b>180</b>	164	7,145	2,296
Ensenyament secundari superior acabat	<b>343</b>	330	6,720	2,298
Universitaris o postuniversitaris acabats	<b>252</b>	238	6,686	1,877
No contesta	<b>1</b>	1	7,000	
<b>OCUPACIÓ</b>				
Directius, propietaris i comandaments intermedis	<b>90</b>	88	6,389	2,429
Professionals, tècnics i similars	<b>123</b>	117	6,714	1,954
Personal administratiu i similars	<b>182</b>	171	6,775	2,440
Treballadors del comerç, hoteleria i serveis personals	<b>84</b>	78	6,685	2,063
Treballadors de la indústria, construcció i primari	<b>70</b>	68	6,973	2,169
Treballadors no qualificats	<b>5</b>	5	6,594	3,621
Jubilats	<b>125</b>	114	7,652	1,730
Mestresses de casa	<b>16</b>	13	7,468	1,506
Estudiants	<b>57</b>	53	6,516	2,049
Aturats	<b>30</b>	30	6,071	2,294
Altres no ocupats	<b>15</b>	15	7,964	1,304
No contesta	<b>11</b>	9	7,420	1,396
<b>NACIONALITAT DELS PARES</b>				
Tots dos pares andorrans	<b>171</b>	158	6,427	2,295
Un dels pares andorrà	<b>80</b>	76	6,412	2,070
Tots dos pares no andorrans	<b>268</b>	256	6,811	2,295
No contesta	<b>1</b>	1	8,000	0,000

### 14.3. El Consell General

<b>Freqüències</b>		<b>Casos</b>	<b>Mitjana</b>	<b>Desviació</b>
<b>Total</b>	<b>808</b>	<b>709</b>	<b>5,855</b>	<b>2,119</b>
<b>SEXE</b>				
Home	<b>436</b>	394	5,781	2,165
Dona	<b>372</b>	315	5,948	2,060
<b>EDAT</b>				
De 18 a 24 anys	<b>89</b>	79	6,463	1,796
De 25 a 39	<b>230</b>	205	5,563	2,181
De 40 a 54	<b>256</b>	229	5,735	2,070
De 55 o més	<b>230</b>	193	6,083	2,170
No contesta	<b>2</b>	2	3,500	0,707
<b>NIVELL D'ESTUDIS</b>				
Estudis primaris no acabats o sense estudis	<b>33</b>	23	6,816	2,551
Ensenyament primari o secundari bàsic acabat	<b>180</b>	150	5,614	2,445
Ensenyament secundari superior acabat	<b>343</b>	304	5,875	2,067
Universitaris o postuniversitaris acabats	<b>252</b>	231	5,904	1,880
No contesta	<b>1</b>	1	3,000	
<b>OCUPACIÓ</b>				
Directius, propietaris i comandaments intermedis	<b>90</b>	83	4,920	2,580
Professionals, tècnics i similars	<b>123</b>	112	6,058	1,677
Personal administratiu i similars	<b>182</b>	166	5,711	1,983
Treballadors del comerç, hoteleria i serveis personals	<b>84</b>	67	5,563	2,367
Treballadors de la indústria, construcció i primari	<b>70</b>	65	5,737	2,431
Treballadors no qualificats	<b>5</b>	5	4,647	3,285
Jubilats	<b>125</b>	98	6,491	1,977
Mestresses de casa	<b>16</b>	13	5,960	1,959
Estudiants	<b>57</b>	50	6,685	1,581
Aturats	<b>30</b>	27	6,050	1,553
Altres no ocupats	<b>15</b>	14	5,886	2,475
No contesta	<b>11</b>	9	6,031	1,638
<b>NACIONALITAT DELS PARES</b>				
Tots dos pares andorrans	<b>171</b>	152	5,920	2,068
Un dels pares andorrà	<b>80</b>	67	5,227	2,192
Tots dos pares no andorrans	<b>268</b>	236	5,772	2,087
No contesta	<b>1</b>	0		

#### 14.4. El Govern

<b>Freqüències</b>		<b>Casos</b>	<b>Mitjana</b>	<b>Desviació</b>
<b>Total</b>	<b>808</b>	<b>740</b>	<b>5,458</b>	<b>2,318</b>
<b>SEXE</b>				
Home	<b>436</b>	407	5,394	2,375
Dona	<b>372</b>	333	5,536	2,247
<b>EDAT</b>				
De 18 a 24 anys	<b>89</b>	81	6,273	1,852
De 25 a 39	<b>230</b>	215	5,174	2,228
De 40 a 54	<b>256</b>	239	5,176	2,416
De 55 o més	<b>230</b>	203	5,788	2,356
No contesta	<b>2</b>	2	3,000	0,000
<b>NIVELL D'ESTUDIS</b>				
Estudis primaris no acabats o sense estudis	<b>33</b>	27	6,791	2,424
Ensenyament primari o secundari bàsic acabat	<b>180</b>	156	5,549	2,471
Ensenyament secundari superior acabat	<b>343</b>	320	5,351	2,385
Universitaris o postuniversitaris acabats	<b>252</b>	236	5,402	2,061
No contesta	<b>1</b>	1	3,000	
<b>OCUPACIÓ</b>				
Directius, propietaris i comandaments intermedis	<b>90</b>	87	5,063	2,441
Professionals, tècnics i similars	<b>123</b>	114	5,601	1,988
Personal administratiu i similars	<b>182</b>	170	4,999	2,413
Treballadors del comerç, hoteleria i serveis personals	<b>84</b>	74	5,148	2,567
Treballadors de la indústria, construcció i primari	<b>70</b>	68	5,423	2,534
Treballadors no qualificats	<b>5</b>	5	5,409	2,814
Jubilats	<b>125</b>	106	6,237	2,066
Mestresses de casa	<b>16</b>	14	5,790	1,963
Estudiants	<b>57</b>	50	6,455	1,621
Aturats	<b>30</b>	28	5,276	2,232
Altres no ocupats	<b>15</b>	14	5,372	2,602
No contesta	<b>11</b>	9	4,341	2,393
<b>NACIONALITAT DELS PARES</b>				
Tots dos pares andorrans	<b>171</b>	154	5,334	2,421
Un dels pares andorrà	<b>80</b>	73	4,956	2,176
Tots dos pares no andorrans	<b>268</b>	246	5,419	2,290
No contesta	<b>1</b>	1	5,000	

## 14.5. Els partits polítics

<b>Freqüències</b>		<b>Casos</b>	<b>Mitjana</b>	<b>Desviació</b>
<b>Total</b>	<b>808</b>	<b>707</b>	<b>4,913</b>	<b>2,145</b>
<b>SEXE</b>				
Home	<b>436</b>	388	4,846	2,181
Dona	<b>372</b>	318	4,996	2,100
<b>EDAT</b>				
De 18 a 24 anys	<b>89</b>	74	5,585	1,896
De 25 a 39	<b>230</b>	212	4,645	2,183
De 40 a 54	<b>256</b>	230	4,673	2,199
De 55 o més	<b>230</b>	189	5,259	2,040
No contesta	<b>2</b>	2	3,500	0,707
<b>NIVELL D'ESTUDIS</b>				
Estudis primaris no acabats o sense estudis	<b>33</b>	23	6,181	2,153
Ensenyament primari o secundari bàsic acabat	<b>180</b>	142	4,744	2,503
Ensenyament secundari superior acabat	<b>343</b>	306	4,920	2,172
Universitaris o postuniversitaris acabats	<b>252</b>	234	4,889	1,821
No contesta	<b>1</b>	1	3,000	
<b>OCUPACIÓ</b>				
Directius, propietaris i comandaments intermedis	<b>90</b>	85	4,544	2,269
Professionals, tècnics i similars	<b>123</b>	111	5,104	1,840
Personal administratiu i similars	<b>182</b>	165	4,615	2,219
Treballadors del comerç, hoteleria i serveis personals	<b>84</b>	70	4,479	2,332
Treballadors de la indústria, construcció i primari	<b>70</b>	64	4,769	2,370
Treballadors no qualificats	<b>5</b>	5	5,700	2,315
Jubilats	<b>125</b>	95	5,666	1,925
Mestresses de casa	<b>16</b>	14	4,978	1,680
Estudiants	<b>57</b>	46	5,811	1,889
Aturats	<b>30</b>	27	4,302	2,189
Altres no ocupats	<b>15</b>	14	4,949	1,567
No contesta	<b>11</b>	9	4,684	1,711
<b>NACIONALITAT DELS PARES</b>				
Tots dos pares andorrans	<b>171</b>	150	4,895	2,137
Un dels pares andorrà	<b>80</b>	73	4,477	2,023
Tots dos pares no andorrans	<b>268</b>	234	4,887	2,177
No contesta	<b>1</b>	0		

## 14.6. Els Coprínceps

<b>Freqüències</b>		<b>Casos</b>	<b>Mitjana</b>	<b>Desviació</b>
<b>Total</b>	<b>808</b>	<b>668</b>	<b>4,807</b>	<b>2,818</b>
<b>SEXE</b>				
Home	<b>436</b>	376	4,706	2,825
Dona	<b>372</b>	292	4,937	2,808
<b>EDAT</b>				
De 18 a 24 anys	<b>89</b>	73	5,550	2,312
De 25 a 39	<b>230</b>	198	4,327	2,625
De 40 a 54	<b>256</b>	210	4,352	2,974
De 55 o més	<b>230</b>	185	5,576	2,798
No contesta	<b>2</b>	2	1,500	2,121
<b>NIVELL D'ESTUDIS</b>				
Estudis primaris no acabats o sense estudis	<b>33</b>	27	6,708	3,146
Ensenyament primari o secundari bàsic acabat	<b>180</b>	139	4,813	2,973
Ensenyament secundari superior acabat	<b>343</b>	289	4,790	2,662
Universitaris o postuniversitaris acabats	<b>252</b>	212	4,594	2,812
No contesta	<b>1</b>	1	3,000	
<b>OCUPACIÓ</b>				
Directius, propietaris i comandaments intermedis	<b>90</b>	73	3,949	3,014
Professionals, tècnics i similars	<b>123</b>	104	4,793	2,519
Personal administratiu i similars	<b>182</b>	152	4,634	2,692
Treballadors del comerç, hoteleria i serveis personals	<b>84</b>	65	4,125	3,007
Treballadors de la indústria, construcció i primari	<b>70</b>	63	4,519	2,814
Treballadors no qualificats	<b>5</b>	5	5,303	3,367
Jubilats	<b>125</b>	96	6,122	2,773
Mestresses de casa	<b>16</b>	13	4,893	2,693
Estudiants	<b>57</b>	48	5,840	2,118
Aturats	<b>30</b>	27	4,404	3,158
Altres no ocupats	<b>15</b>	13	4,197	2,941
No contesta	<b>11</b>	9	3,906	2,704
<b>NACIONALITAT DELS PARES</b>				
Tots dos pares andorrans	<b>171</b>	138	4,987	2,734
Un dels pares andorrà	<b>80</b>	69	4,042	2,729
Tots dos pares no andorrans	<b>268</b>	221	4,726	2,739
No contesta	<b>1</b>	0		



## 15. De quin país se sent vostè?

Multiresposta

% Horitzontals		Andorra	Espanya	Catalunya	Portugal	França	Altres
<b>Total</b>	<b>808</b>	<b>96,8</b>	<b>3,6</b>	<b>1,8</b>	<b>0,7</b>	<b>0,4</b>	<b>1,0</b>
<b>SEXE</b>							
Home	<b>436</b>	97,7	3,1	2,0	0,6	0,0	0,9
Dona	<b>372</b>	95,7	4,1	1,5	0,8	0,8	1,1
<b>EDAT</b>							
De 18 a 24 anys	<b>89</b>	92,4	3,7	0,9	4,7	0,0	2,8
De 25 a 39	<b>230</b>	95,8	3,3	0,6	0,0	0,6	1,5
De 40 a 54	<b>256</b>	98,4	4,3	2,2	0,0	0,0	0,4
De 55 o més	<b>230</b>	98,0	3,0	3,0	0,7	0,8	0,4
No contesta	<b>2</b>	50,0	0,0	0,0	0,0	0,0	0,0
<b>NIVELL D'ESTUDIS</b>							
Estudis primaris no acabats o sense estudis	<b>33</b>	98,2	13,3	1,8	0,0	1,8	0,0
Ensenyament primari o secundari bàsic acabat	<b>180</b>	94,2	4,3	1,6	1,3	0,3	1,0
Ensenyament secundari superior acabat	<b>343</b>	97,4	3,3	1,4	0,8	0,2	1,4
Universitaris o postuniversitaris acabats	<b>252</b>	98,0	2,1	2,6	0,3	0,5	0,5
No contesta	<b>1</b>	0,0	0,0	0,0	0,0	0,0	0,0
<b>OCUPACIÓ</b>							
Directius, propietaris i comandaments intermedis	<b>90</b>	100,0	2,5	2,4	1,1	0,0	0,0
Professionals, tècnics i similars	<b>123</b>	98,9	2,2	1,1	0,0	0,0	1,1
Personal administratiu i similars	<b>182</b>	97,3	3,9	2,4	0,5	0,8	0,0
Treballadors del comerç, hoteleria i serveis personals	<b>84</b>	94,1	5,8	1,5	0,0	0,0	1,1
Treballadors de la indústria, construcció i primari	<b>70</b>	95,8	5,5	0,0	1,2	0,0	4,4
Treballadors no qualificats	<b>5</b>	70,9	29,1	0,0	0,0	0,0	0,0
Jubilats	<b>125</b>	97,8	3,8	3,7	0,0	1,4	0,0
Mestresses de casa	<b>16</b>	90,4	5,8	0,0	3,8	0,0	0,0
Estudiants	<b>57</b>	92,7	1,4	1,4	4,4	0,0	2,9
Aturats	<b>30</b>	97,1	0,0	0,0	0,0	0,0	2,9
Altres no ocupats	<b>15</b>	100,0	0,0	0,0	0,0	0,0	0,0
No contesta	<b>11</b>	90,7	0,0	0,0	0,0	0,0	0,0
<b>NACIONALITAT DELS PARES</b>							
Tots dos pares andorrans	<b>171</b>	97,4	0,5	0,0	0,5	0,3	1,3
Un dels pares andorrà	<b>80</b>	97,4	4,3	1,7	0,0	0,0	0,0
Tots dos pares no andorrans	<b>268</b>	95,9	2,9	1,0	0,9	0,5	1,4
No contesta	<b>1</b>	100,0	0,0	0,0	0,0	0,0	0,0

## 16. Fins a quin punt se sent integrat/da al país?

% Horitzontals		Molt o bastant integrat/da	Poc o gens integrat/da	No contesta
<b>Total</b>	<b>808</b>	<b>97,8</b>	<b>2,0</b>	<b>0,2</b>
<b>SEXE</b>				
Home	436	97,3	2,5	0,2
Dona	372	98,5	1,3	0,2
<b>EDAT</b>				
De 18 a 24 anys	89	95,2	3,9	1,0
De 25 a 39	230	97,6	2,4	0,0
De 40 a 54	256	99,5	0,5	0,0
De 55 o més	230	97,7	2,1	0,3
No contesta	2	50,0	50,0	0,0
<b>NIVELL D'ESTUDIS</b>				
Estudis primaris no acabats o sense estudis	33	100,0	0,0	0,0
Ensenyament primari o secundari bàsic acabat	180	99,2	0,8	0,0
Ensenyament secundari superior acabat	343	97,3	2,7	0,0
Universitaris o postuniversitaris acabats	252	97,6	1,8	0,6
No contesta	1	0,0	100,0	0,0
<b>OCUPACIÓ</b>				
Directius, propietaris i comandaments intermedis	90	99,0	0,0	1,0
Professionals, tècnics i similars	123	98,2	1,3	0,5
Personal administratiu i similars	182	97,6	2,4	0,0
Treballadors del comerç, hoteleria i serveis personals	84	96,7	3,3	0,0
Treballadors de la indústria, construcció i primari	70	100,0	0,0	0,0
Treballadors no qualificats	5	100,0	0,0	0,0
Jubilats	125	98,7	1,3	0,0
Mestresses de casa	16	100,0	0,0	0,0
Estudiants	57	97,0	3,0	0,0
Aturats	30	90,3	9,7	0,0
Altres no ocupats	15	100,0	0,0	0,0
No contesta	11	90,7	9,3	0,0
<b>NACIONALITAT DELS PARES</b>				
Tots dos pares andorrans	171	98,4	1,6	0,0
Un dels pares andorrà	80	98,7	1,3	0,0
Tots dos pares no andorrans	268	95,9	3,6	0,5
No contesta	1	100,0	0,0	0,0

**17. I per a vostè, el fet d'anar a votar el considera molt, bastant, poc o gens important?**

<b>% Horitzontals</b>		<b>Molt o bastant</b>	<b>Poc o gens</b>	<b>No contesta</b>
<b>Total</b>	<b>808</b>	<b>88,0</b>	<b>10,8</b>	<b>1,3</b>
<b>SEXE</b>				
Home	<b>436</b>	86,0	12,7	1,4
Dona	<b>372</b>	90,3	8,6	1,1
<b>EDAT</b>				
De 18 a 24 anys	<b>89</b>	82,8	17,2	0,0
De 25 a 39	<b>230</b>	80,6	17,3	2,1
De 40 a 54	<b>256</b>	93,5	4,6	1,9
De 55 o més	<b>230</b>	91,5	8,2	0,3
No contesta	<b>2</b>	50,0	50,0	0,0
<b>NIVELL D'ESTUDIS</b>				
Estudis primaris no acabats o sense estudis	<b>33</b>	84,9	15,1	0,0
Ensenyament primari o secundari bàsic acabat	<b>180</b>	82,0	16,9	1,0
Ensenyament secundari superior acabat	<b>343</b>	87,5	11,2	1,2
Universitaris o postuniversitaris acabats	<b>252</b>	93,6	4,8	1,6
No contesta	<b>1</b>	0,0	100,0	0,0
<b>OCUPACIÓ</b>				
Directius, propietaris i comandaments intermedis	<b>90</b>	91,9	6,5	1,6
Professionals, tècnics i similars	<b>123</b>	93,8	6,2	0,0
Personal administratiu i similars	<b>182</b>	90,2	8,3	1,5
Treballadors del comerç, hoteleria i serveis personals	<b>84</b>	78,3	14,6	7,1
Treballadors de la indústria, construcció i primari	<b>70</b>	77,3	22,7	0,0
Treballadors no qualificats	<b>5</b>	82,5	17,5	0,0
Jubilats	<b>125</b>	91,3	8,7	0,0
Mestresses de casa	<b>16</b>	90,4	9,6	0,0
Estudiants	<b>57</b>	89,7	10,3	0,0
Aturats	<b>30</b>	77,9	22,1	0,0
Altres no ocupats	<b>15</b>	90,0	10,0	0,0
No contesta	<b>11</b>	73,3	26,7	0,0
<b>NACIONALITAT DELS PARES</b>				
Tots dos pares andorrans	<b>171</b>	91,9	8,1	0,0
Un dels pares andorrà	<b>80</b>	81,7	17,2	1,1
Tots dos pares no andorrans	<b>268</b>	83,3	15,0	1,8
No contesta	<b>1</b>	100,0	0,0	0,0

## 18. Segons vostè què caldria fer per millorar la política andorrana?

Multiresposta

	Frequències	Percentatges
<b>Total</b>	<b>808</b>	<b>100</b>
No ho sap	223	27,6
Regeneració política (cares noves, més gent jove, gent més preparada...)	108	13,3
Mirar més pel poble i menys per interessos personals i amiguismes	88	11,0
Apropar-se al poble, escoltar-lo i informar-lo	66	8,1
Més transparència	46	5,7
Dret a vot per als residents	34	4,2
Canviar el sistema electoral i cóm s'assignen els consellers	31	3,9
Que polítics i partits arribin a entesos	30	3,7
Promoure la participació de la gent i que vagin a votar	27	3,3
Millorar l'actuació i l'actitud dels polítics	27	3,3
No contesta	27	3,4
Que els partits compleixin els programes electorals i les promeses	26	3,2
Augmentar les ajudes socials i pensions	14	1,7
Moltes coses, complicat, no sabia dir una cosa.	13	1,6
Pujar salaris	12	1,5
Involucrar als joves i fer polítiques per a ells	12	1,5
Fer un canvi profund	11	1,3
Crear més llocs de treball	10	1,2
Altres	9	1,1
Honestedat i sinceritat per part dels polítics	8	1,0
Més partits i més diversos	7	0,9
Obertura cap a l'exterior (Europa, mon...)	6	0,8
Fomentar i centrar-se en el turisme	4	0,5
Millorar la democràcia	4	0,5
Controlar la despesa pública	3	0,4
Tenir més drets	2	0,2
Millorar la burocràcia	2	0,3
Doble nacionalitat	2	0,3
Millorar l'educació	1	0,2
Canviar el partit que està governant	1	0,1
Més proteccionisme i no entrar a la UE	1	0,1
Preservar i respectar la natura	1	0,1

## 18. Segons vostè què caldria fer per millorar la política andorrana?

Horizontals		No ho sap	Regeneració política	Mirar més pel poble	Apropar-se al poble	Més transparència	Dret a vot residents
<b>Total</b>	<b>808</b>	<b>27,6</b>	<b>13,3</b>	<b>10,9</b>	<b>8,1</b>	<b>5,7</b>	<b>4,2</b>
<b>SEXE</b>							
Home	<b>436</b>	27,1	14,6	10,8	7,1	5,8	4,6
Dona	<b>372</b>	28,1	11,7	11,1	9,3	5,6	3,7
<b>EDAT</b>							
De 18 a 24 anys	<b>89</b>	40,1	8,7	5,6	7,5	3,7	1,9
De 25 a 39	<b>230</b>	24,5	14,0	11,6	8,7	7,5	7,8
De 40 a 54	<b>256</b>	22,2	16,6	14,7	8,8	5,8	3,3
De 55 o més	<b>230</b>	32,0	10,8	8,2	6,8	4,6	2,6
No contesta	<b>2</b>	0,0	0,0	0,0	50,0	0,0	0,0
<b>NIVELL D'ESTUDIS</b>							
Estudis primaris no acabats o sense estudis	<b>33</b>	52,0	3,6	5,3	2,7	3,1	0,0
Ensenyament primari o secundari bàsic acabat	<b>180</b>	37,8	13,2	8,9	7,6	4,7	3,8
Ensenyament secundari superior acabat	<b>343</b>	28,1	14,3	14,0	7,6	3,9	3,0
Universitaris o postuniversitaris acabats	<b>252</b>	16,4	13,3	9,0	10,0	9,3	6,7
No contesta	<b>1</b>	0,0	0,0	0,0	0,0	0,0	0,0
<b>OCUPACIÓ</b>							
Directius, propietaris i comandaments intermedis	<b>90</b>	11,6	20,0	8,0	11,3	5,5	4,1
Professionals, tècnics i similars	<b>123</b>	17,0	9,4	15,2	11,8	7,8	1,1
Personal administratiu i similars	<b>182</b>	21,2	18,5	11,4	8,2	7,9	8,0
Treballadors del comerç, hoteleria i serveis personals	<b>84</b>	30,7	16,3	15,5	6,4	3,5	3,5
Treballadors de la indústria, construcció i primari	<b>70</b>	29,7	15,5	12,3	8,8	3,0	4,4
Treballadors no qualificats	<b>5</b>	35,0	18,0	17,5	11,7	0,0	0,0
Jubilats	<b>125</b>	42,3	7,7	7,8	2,6	4,1	1,9
Mestresses de casa	<b>16</b>	29,7	0,0	15,3	5,8	13,3	0,0
Estudiants	<b>57</b>	45,6	6,1	4,4	9,8	1,4	3,0
Aturats	<b>30</b>	37,9	8,6	7,0	10,7	8,4	13,7
Altres no ocupats	<b>15</b>	40,3	11,0	8,0	6,2	0,0	0,0
No contesta	<b>11</b>	29,3	12,0	12,0	0,0	12,8	0,0
<b>NACIONALITAT DELS PARES</b>							
Tots dos pares andorrans	<b>171</b>	24,3	16,0	13,6	8,7	6,8	3,6
Un dels pares andorrà	<b>80</b>	21,8	13,0	11,4	8,8	9,1	0,0
Tots dos pares no andorrans	<b>268</b>	30,7	12,9	9,0	7,2	3,6	7,5
No contesta	<b>1</b>	0,0	0,0	0,0	0,0	0,0	0,0

\* Només es mostren les respostes amb més percentatge

**19. Vostè participa en alguna de les següents organitzacions o associacions (anar a reunions, estar afiliat, participar activament)?**

**Organització política**

<b>% Horitzontals</b>		<b>Sí</b>	<b>No</b>
<b>Total</b>	<b>808</b>	<b>5,6</b>	<b>93,8</b>
<b>SEXE</b>			
Home	<b>436</b>	6,2	93,3
Dona	<b>372</b>	4,9	94,5
<b>EDAT</b>			
De 18 a 24 anys	<b>89</b>	4,7	95,3
De 25 a 39	<b>230</b>	6,0	92,5
De 40 a 54	<b>256</b>	6,3	93,7
De 55 o més	<b>230</b>	4,8	94,7
No contesta	<b>2</b>	0,0	100,0
<b>NIVELL D'ESTUDIS</b>			
Estudis primaris no acabats o sense estudis	<b>33</b>	0,0	100,0
Ensenyament primari o secundari bàsic acabat	<b>180</b>	4,3	95,7
Ensenyament secundari superior acabat	<b>343</b>	5,8	93,5
Universitaris o postuniversitaris acabats	<b>252</b>	7,0	92,1
No contesta	<b>1</b>	0,0	100,0
<b>OCUPACIÓ</b>			
Directius, propietaris i comandaments intermedis	<b>90</b>	5,7	92,0
Professionals, tècnics i similars	<b>123</b>	12,9	87,1
Personal administratiu i similars	<b>182</b>	4,2	95,0
Treballadors del comerç, hosteleria i serveis personals	<b>84</b>	7,8	92,2
Treballadors de la indústria, construcció i primari	<b>70</b>	3,8	96,2
Treballadors no qualificats	<b>5</b>	0,0	100,0
Jubilats	<b>125</b>	3,4	95,7
Mestresses de casa	<b>16</b>	0,0	100,0
Estudiants	<b>57</b>	4,5	95,5
Aturats	<b>30</b>	0,0	100,0
Altres no ocupats	<b>15</b>	4,0	96,0
No contesta	<b>11</b>	0,0	100,0
<b>NACIONALITAT DELS PARES</b>			
Tots dos pares andorrans	<b>171</b>	6,3	93,7
Un dels pares andorrà	<b>80</b>	5,6	91,8
Tots dos pares no andorrans	<b>268</b>	5,2	94,0
<b>No contesta</b>	<b>1</b>	0,0	100,0

## Organització social

<b>% Horitzontals</b>		<b>Sí</b>	<b>No</b>
<b>Total</b>	<b>808</b>	<b>14,1</b>	<b>85,5</b>
<b>SEXE</b>			
Home	<b>436</b>	12,6	87,2
Dona	<b>372</b>	16,0	83,5
<b>EDAT</b>			
De 18 a 24 anys	<b>89</b>	5,6	93,4
De 25 a 39	<b>230</b>	9,5	89,9
De 40 a 54	<b>256</b>	19,0	81,0
De 55 o més	<b>230</b>	16,7	83,0
No contesta	<b>2</b>	0,0	100,0
<b>NIVELL D'ESTUDIS</b>			
Estudis primaris no acabats o sense estudis	<b>33</b>	12,9	87,1
Ensenyament primari o secundari bàsic acabat	<b>180</b>	10,9	89,1
Ensenyament secundari superior acabat	<b>343</b>	11,6	87,8
Universitaris o postuniversitaris acabats	<b>252</b>	20,0	79,7
No contesta	<b>1</b>	0,0	100,0
<b>OCUPACIÓ</b>			
Directius, propietaris i comandaments intermedis	<b>90</b>	14,7	85,3
Professionals, tècnics i similars	<b>123</b>	18,6	81,4
Personal administratiu i similars	<b>182</b>	12,5	86,7
Treballadors del comerç, hoteleria i serveis personals	<b>84</b>	13,2	86,8
Treballadors de la indústria, construcció i primari	<b>70</b>	10,7	89,3
Treballadors no qualificats	<b>5</b>	18,0	82,0
Jubilats	<b>125</b>	18,7	80,8
Mestresses de casa	<b>16</b>	17,1	82,9
Estudiants	<b>57</b>	5,9	92,5
Aturats	<b>30</b>	12,8	87,2
Altres no ocupats	<b>15</b>	16,3	83,7
No contesta	<b>11</b>	0,0	100,0
<b>NACIONALITAT DELS PARES</b>			
Tots dos pares andorrans	<b>171</b>	11,7	88,3
Un dels pares andorrà	<b>80</b>	8,7	91,3
Tots dos pares no andorrans	<b>268</b>	13,8	85,5
<b>No contesta</b>	<b>1</b>	100,0	0,0

## Organització cultural

<b>% Horitzontals</b>		<b>Sí</b>	<b>No</b>
<b>Total</b>	<b>808</b>	<b>13,1</b>	<b>86,5</b>
<b>SEXE</b>			
Home	<b>436</b>	12,4	87,4
Dona	<b>372</b>	14,0	85,5
<b>EDAT</b>			
De 18 a 24 anys	<b>89</b>	6,7	92,3
De 25 a 39	<b>230</b>	10,4	89,0
De 40 a 54	<b>256</b>	14,0	86,0
De 55 o més	<b>230</b>	17,4	82,3
No contesta	<b>2</b>	0,0	100,0
<b>NIVELL D'ESTUDIS</b>			
Estudis primaris no acabats o sense estudis	<b>33</b>	9,4	90,6
Ensenyament primari o secundari bàsic acabat	<b>180</b>	9,2	90,8
Ensenyament secundari superior acabat	<b>343</b>	11,9	87,5
Universitaris o postuniversitaris acabats	<b>252</b>	18,1	81,5
No contesta	<b>1</b>	0,0	100,0
<b>OCUPACIÓ</b>			
Directius, propietaris i comandaments intermedis	<b>90</b>	13,7	86,3
Professionals, tècnics i similars	<b>123</b>	18,9	81,1
Personal administratiu i similars	<b>182</b>	13,8	85,5
Treballadors del comerç, hoteleria i serveis personals	<b>84</b>	5,2	94,8
Treballadors de la indústria, construcció i primari	<b>70</b>	14,8	85,2
Treballadors no qualificats	<b>5</b>	0,0	100,0
Jubilats	<b>125</b>	14,7	84,9
Mestresses de casa	<b>16</b>	11,3	88,7
Estudiants	<b>57</b>	7,5	90,9
Aturats	<b>30</b>	17,6	82,4
Altres no ocupats	<b>15</b>	6,2	93,8
No contesta	<b>11</b>	0,0	100,0
<b>NACIONALITAT DELS PARES</b>			
Tots dos pares andorrans	<b>171</b>	7,9	92,1
Un dels pares andorrà	<b>80</b>	9,5	90,5
Tots dos pares no andorrans	<b>268</b>	13,9	85,4
<b>No contesta</b>	<b>1</b>	0,0	100,0



### 23. Vostè va néixer a Andorra?

<b>% Horitzontals</b>		<b>Sí</b>	<b>No</b>
<b>Total</b>	<b>808</b>	<b>64,6</b>	<b>35,3</b>
<b>SEXE</b>			
Home	<b>436</b>	63,3	36,4
Dona	<b>372</b>	66,1	33,9
<b>EDAT</b>			
De 18 a 24 anys	<b>89</b>	93,2	6,8
De 25 a 39	<b>230</b>	89,0	11,0
De 40 a 54	<b>256</b>	58,7	40,8
De 55 o més	<b>230</b>	35,7	64,3
No contesta	<b>2</b>	50,0	50,0
<b>NIVELL D'ESTUDIS</b>			
Estudis primaris no acabats o sense estudis	<b>33</b>	26,3	73,7
Ensenyament primari o secundari bàsic acabat	<b>180</b>	58,7	40,6
Ensenyament secundari superior acabat	<b>343</b>	65,8	34,2
Universitaris o postuniversitaris acabats	<b>252</b>	72,0	28,0
No contesta	<b>1</b>	100,0	0,0
<b>OCUPACIÓ</b>			
Directius, propietaris i comandaments intermedis	<b>90</b>	59,2	39,4
Professionals, tècnics i similars	<b>123</b>	74,6	25,4
Personal administratiu i similars	<b>182</b>	68,4	31,6
Treballadors del comerç, hoteleria i serveis personals	<b>84</b>	69,0	31,0
Treballadors de la indústria, construcció i primari	<b>70</b>	59,9	40,1
Treballadors no qualificats	<b>5</b>	65,0	35,0
Jubilats	<b>125</b>	35,0	65,0
Mestresses de casa	<b>16</b>	50,5	49,5
Estudiants	<b>57</b>	93,9	6,1
Aturats	<b>30</b>	81,8	18,2
Altres no ocupats	<b>15</b>	58,9	41,1
No contesta	<b>11</b>	94,6	5,4

Andorrans que no han nascut a Andorra. (N=285)

24. Com va obtenir la nacionalitat andorrana?

Horizontals		Residir a Andorra més de 20-25 anys i examen	Matrimoni	Cursar estudis obligatoris al país	Ascendència familiar	Altres	No contesta
<b>Total</b>	<b>285</b>	<b>62,0</b>	<b>19,9</b>	<b>8,7</b>	<b>7,2</b>	<b>0,3</b>	<b>1,8</b>
<b>SEXE</b>							
Home	159	65,6	13,7	9,5	9,7	0,0	1,4
Dona	126	57,3	27,8	7,7	4,1	0,7	2,4
<b>EDAT</b>							
De 18 a 24 anys	6	14,4	0,0	42,4	43,2	0,0	0,0
De 25 a 39	25	27,0	21,5	37,9	13,5	0,0	0,0
De 40 a 54	105	59,7	22,2	10,9	3,3	0,9	2,9
De 55 o més	148	71,9	18,3	0,8	7,5	0,0	1,5
No contesta	1	0,0	100,0	0,0	0,0	0,0	0,0
<b>NIVELL D'ESTUDIS</b>							
Estudis primaris no acabats o sense estudis	24	69,9	16,9	2,4	10,8	0,0	0,0
Ensenyament primari o secundari bàsic acabat	73	63,2	22,7	7,6	4,5	0,0	2,0
Ensenyament secundari superior acabat	117	64,9	15,6	12,2	4,1	0,8	2,4
Universitaris o postuniversitaris acabats	71	53,2	25,3	6,2	13,9	0,0	1,4
<b>OCUPACIÓ</b>							
Directius, propietaris i comandaments intermedis	36	53,0	19,2	14,9	7,4	2,5	2,9
Professionals, tècnics i similars	31	50,7	33,1	7,0	9,3	0,0	0,0
Personal administratiu i similars	58	60,1	24,9	10,0	2,4	0,0	2,6
Treballadors del comerç, hoteleria i serveis personals	26	65,2	18,4	11,4	0,0	0,0	4,9
Treballadors de la indústria, construcció i primari	28	71,5	9,2	19,3	0,0	0,0	0,0
Treballadors no qualificats	2	66,7	0,0	0,0	33,3	0,0	0,0
Jubilats	81	70,5	17,9	0,7	10,2	0,0	0,7
Mestresses de casa	8	73,1	15,2	0,0	0,0	0,0	11,7
Estudiants	3	0,0	0,0	25,0	75,0	0,0	0,0
Aturats	6	34,8	10,6	15,0	39,6	0,0	0,0
Altres no ocupats	6	58,7	26,7	14,6	0,0	0,0	0,0
No contesta	1	100,0	0,0	0,0	0,0	0,0	0,0

## 25. I vostè va votar a les passades Eleccions Generals de Març de 2015?

<b>% Horitzontals</b>		<b>Sí</b>	<b>No</b>	<b>Encara no podia votar</b>	<b>No contesta</b>
<b>Total</b>	<b>808</b>	<b>78,8</b>	<b>19,5</b>	<b>1,0</b>	<b>0,7</b>
<b>SEXE</b>					
Home	<b>436</b>	77,7	20,9	1,1	0,3
Dona	<b>372</b>	80,0	17,8	1,0	1,3
<b>EDAT</b>					
De 18 a 24 anys	<b>89</b>	41,0	52,3	6,7	0,0
De 25 a 39	<b>230</b>	79,1	19,1	0,0	1,8
De 40 a 54	<b>256</b>	85,0	14,0	0,5	0,5
De 55 o més	<b>230</b>	86,8	12,4	0,5	0,3
No contesta	<b>2</b>	0,0	100,0	0,0	0,0
<b>NIVELL D'ESTUDIS</b>					
Estudis primaris no acabats o sense estudis	<b>33</b>	84,5	15,5	0,0	0,0
Ensenyament primari o secundari bàsic acabat	<b>180</b>	71,2	26,4	0,9	1,5
Ensenyament secundari superior acabat	<b>343</b>	74,3	23,9	1,6	0,2
Universitaris o postuniversitaris acabats	<b>252</b>	89,8	8,7	0,5	1,1
No contesta	<b>1</b>	0,0	100,0	0,0	0,0
<b>OCUPACIÓ</b>					
Directius, propietaris i comandaments intermedis	<b>90</b>	84,0	14,6	0,0	1,4
Professionals, tècnics i similars	<b>123</b>	88,5	11,5	0,0	0,0
Personal administratiu i similars	<b>182</b>	88,3	9,5	0,7	1,5
Treballadors del comerç, hoteleria i serveis personals	<b>84</b>	64,1	34,2	0,0	1,6
Treballadors de la indústria, construcció i primari	<b>70</b>	72,4	26,4	1,2	0,0
Treballadors no qualificats	<b>5</b>	52,9	47,1	0,0	0,0
Jubilats	<b>125</b>	88,3	11,3	0,5	0,0
Mestresses de casa	<b>16</b>	94,2	5,8	0,0	0,0
Estudiants	<b>57</b>	43,9	48,8	7,4	0,0
Aturats	<b>30</b>	53,7	46,3	0,0	0,0
Altres no ocupats	<b>15</b>	73,0	17,0	10,0	0,0
No contesta	<b>11</b>	61,4	33,2	0,0	5,4
<b>NACIONALITAT DELS PARES</b>					
Tots dos pares andorrans	<b>171</b>	86,6	11,0	1,5	0,8
Un dels pares andorrà	<b>80</b>	78,7	21,3	0,0	0,0
Tots dos pares no andorrans	<b>268</b>	74,2	23,6	0,9	1,2
No contesta	<b>1</b>	0,0	0,0	0,0	100,0

**Andorrans que han votat a les passades eleccions. (N=637)**

**26.1. A quin partit de la llista nacional va votar en les darreres eleccions generals?**

<b>% Horitzontals</b>		<b>DA</b>	<b>PS</b>	<b>LdA</b>	<b>SDP</b>	<b>Nul</b>	<b>En blanc</b>	<b>No ho recorda</b>	<b>No contesta</b>
<b>Total</b>	<b>637</b>	<b>22,7</b>	<b>12,7</b>	<b>10,0</b>	<b>3,2</b>	<b>1,4</b>	<b>7,2</b>	<b>5,2</b>	<b>37,6</b>
<b>SEXE</b>									
Home	<b>339</b>	23,4	14,4	8,4	2,8	1,1	9,5	3,4	37,1
Dona	<b>298</b>	21,9	10,7	11,9	3,7	1,8	4,7	7,2	38,1
<b>EDAT</b>									
De 18 a 24 anys	<b>37</b>	23,3	13,9	9,4	4,6	2,3	11,5	9,3	25,8
De 25 a 39	<b>182</b>	19,6	14,0	14,7	2,6	1,5	8,7	6,0	32,8
De 40 a 54	<b>218</b>	22,3	13,7	10,1	3,2	2,0	8,4	4,5	35,9
De 55 o més	<b>200</b>	25,8	10,2	5,8	3,5	0,5	3,9	4,4	45,9
<b>NIVELL D'ESTUDIS</b>									
Estudis primaris no acabats o sense estudis	<b>28</b>	33,1	2,1	11,1	0,0	0,0	3,7	9,6	40,5
Ensenyament primari o secundari bàsic acabat	<b>128</b>	19,6	17,0	11,7	3,0	0,7	5,5	6,9	35,6
Ensenyament secundari superior acabat	<b>255</b>	25,3	15,5	10,9	3,1	0,5	6,6	4,0	34,1
Universitaris o postuniversitaris acabats	<b>226</b>	20,2	8,4	7,9	3,9	3,0	9,3	5,0	42,3
<b>OCUPACIÓ</b>									
Directius, propietaris i comandaments intermedis	<b>76</b>	30,5	8,4	13,7	1,2	1,7	5,4	3,7	35,4
Professionals, tècnics i similars	<b>109</b>	20,4	13,3	14,8	3,1	2,1	7,3	0,8	38,0
Personal administratiu i similars	<b>161</b>	22,5	13,7	8,7	4,1	0,0	9,6	8,5	33,0
Treballadors del comerç, hoteleria i serveis personals	<b>54</b>	21,8	30,0	5,1	1,7	6,6	5,4	5,6	23,8
Treballadors de la indústria, construcció i primari	<b>51</b>	18,9	8,6	10,9	0,0	0,0	16,8	0,0	44,7
Treballadors no qualificats	<b>3</b>	22,0	22,0	0,0	33,9	0,0	0,0	0,0	22,0
Jubilats	<b>111</b>	24,7	6,2	5,9	2,0	0,9	3,7	7,9	48,6
Mestresses de casa	<b>15</b>	34,4	19,5	8,0	4,0	0,0	0,0	0,0	34,1
Estudiants	<b>25</b>	17,0	13,5	12,4	3,3	0,0	7,0	7,0	39,8
Aturats	<b>16</b>	18,8	11,3	7,9	26,5	5,1	0,0	5,5	24,9
Altres no ocupats	<b>11</b>	9,6	16,9	26,0	0,0	0,0	12,1	0,0	35,5
No contesta	<b>7</b>	0,0	0,0	0,0	0,0	0,0	0,0	19,5	80,5
<b>NACIONALITAT DELS PARES</b>									
Tots dos pares andorrans	<b>148</b>	21,1	8,0	15,0	1,9	0,6	3,9	8,3	41,2
Un dels pares andorrà	<b>63</b>	25,2	13,4	8,7	8,1	3,6	10,6	3,8	26,7
Tots dos pares no andorrans	<b>199</b>	16,8	14,0	10,4	4,4	1,3	10,5	7,0	35,6

## 26.2. Si ara se celebressin Eleccions Generals a quin partit votaria vostè?

Horizontals		DA	PS	LdA	SDP	Nul	En blanc	Altres	No ho sap	No contesta
<b>Total</b>	<b>808</b>	<b>14,7</b>	<b>9,4</b>	<b>7,3</b>	<b>2,2</b>	<b>1,1</b>	<b>6,3</b>	<b>1,4</b>	<b>10,3</b>	<b>47,3</b>
<b>SEXE</b>										
Home	<b>436</b>	17,9	11,2	6,7	2,1	1,3	8,8	0,0	8,1	43,8
Dona	<b>372</b>	10,5	7,3	8,0	2,2	0,8	3,4	3,6	13,0	51,2
<b>EDAT</b>										
De 18 a 24 anys	<b>89</b>	17,2	3,0	8,8	2,9	2,8	8,8	4,2	16,0	36,3
De 25 a 39	<b>230</b>	10,6	13,4	10,6	2,8	0,0	9,5	3,3	11,1	38,8
De 40 a 54	<b>256</b>	14,2	9,8	7,1	2,2	0,9	6,1	0,6	10,9	48,1
De 55 o més	<b>230</b>	17,7	8,3	3,7	1,2	1,6	2,5	0,0	6,5	58,5
No contesta	<b>2</b>	0,0	0,0	0,0	0,0	0,0	0,0	0,0	0,0	100,0
<b>NIVELL D'ESTUDIS</b>										
Estudis primaris no acabats o sense estudis	<b>33</b>	17,9	2,8	4,2	0,0	4,8	0,0	0,0	13,1	57,2
Ensenyament primari o secundari bàsic acabat	<b>180</b>	21,4	10,7	6,5	0,0	2,0	5,0	2,3	11,4	40,7
Ensenyament secundari superior acabat	<b>343</b>	15,1	11,9	7,4	2,2	0,6	6,8	2,1	12,4	41,6
Universitaris o postuniversitaris acabats	<b>252</b>	8,2	5,4	8,2	4,1	0,6	7,6	0,7	5,7	59,5
<b>OCUPACIÓ</b>										
Directius, propietaris i comandaments intermedis	<b>90</b>	17,6	8,7	7,5	1,5	0,0	7,1	3,9	3,0	50,6
Professionals, tècnics i similars	<b>123</b>	14,3	9,0	16,1	0,0	0,0	5,9	0,0	3,6	51,1
Personal administratiu i similars	<b>182</b>	15,4	9,4	5,9	3,0	0,0	5,0	0,8	10,2	50,4
Treballadors del comerç, hoteleria i serveis personals	<b>84</b>	13,0	16,9	2,7	1,8	2,6	13,5	4,4	12,1	33,0
Treballadors de la indústria, construcció i primari	<b>70</b>	10,3	12,7	7,1	0,0	2,3	4,7	3,1	14,2	45,6
Treballadors no qualificats	<b>5</b>	0,0	0,0	43,2	0,0	0,0	0,0	0,0	14,2	42,6
Jubilats	<b>125</b>	18,3	2,4	3,3	0,0	1,5	1,5	0,0	13,3	59,6
Mestresses de casa	<b>16</b>	5,2	25,7	0,0	0,0	0,0	0,0	0,0	8,1	61,0
Estudiants	<b>57</b>	18,6	2,4	10,9	2,3	2,3	4,8	0,0	21,1	37,7
Aturats	<b>30</b>	10,5	19,2	0,0	20,9	4,0	14,1	4,0	14,4	12,8
Altres no ocupats	<b>15</b>	0,0	0,0	19,3	0,0	0,0	27,6	0,0	0,0	53,1
No contesta	<b>11</b>	0,0	0,0	0,0	0,0	0,0	23,0	0,0	0,0	77,0
<b>NACIONALITAT DELS PARES</b>										
Tots dos pares andorrans	<b>171</b>	14,2	8,4	8,8	2,5	1,0	5,1	1,6	8,5	50,0
Un dels pares andorrà	<b>80</b>	18,7	12,3	7,5	4,5	2,0	15,3	4,1	6,1	29,7
Tots dos pares no andorrans	<b>268</b>	12,7	7,3	10,3	3,5	0,0	8,8	2,7	12,7	41,8
No contesta		0,0	0,0	0,0	0,0	0,0	0,0	0,0	0,0	100,0

## VOT + SIMPATIA

% Horitzontals		DA	PS	LdA	SDP	Nul	En blanc	Altres	No ho sap	No contesta
<b>Total</b>	<b>808</b>	<b>20,5</b>	<b>16,3</b>	<b>12,9</b>	<b>3,9</b>	<b>0,6</b>	<b>2,4</b>	<b>1,5</b>	<b>4,2</b>	<b>37,8</b>
<b>SEXE</b>										
Home	<b>436</b>	22,6	18,0	12,0	3,6	0,8	3,4	0,5	3,7	35,3
Dona	<b>372</b>	17,9	14,2	14,0	4,2	0,4	1,2	2,6	4,7	40,7
<b>EDAT</b>										
De 18 a 24 anys	<b>89</b>	26,7	9,5	12,4	6,7	1,8	3,9	2,8	6,7	29,5
De 25 a 39	<b>230</b>	18,5	17,6	15,2	2,7	0,0	3,3	1,2	4,2	37,3
De 40 a 54	<b>256</b>	15,8	19,8	12,7	3,3	0,5	2,7	1,6	4,9	38,8
De 55 o més	<b>230</b>	25,4	13,8	11,1	4,7	0,9	0,5	1,2	2,5	40,0
No contesta	<b>2</b>	0,0	0,0	0,0	0,0	0,0	0,0	0,0	0,0	100,0
<b>NIVELL D'ESTUDIS</b>										
Estudis primaris no acabats o sense estudis	<b>33</b>	31,5	5,3	11,2	3,1	3,1	0,0	0,0	3,6	42,2
Ensenyament primari o secundari bàsic acabat	<b>180</b>	19,7	17,4	15,8	3,4	1,0	1,6	2,1	4,1	34,9
Ensenyament secundari superior acabat	<b>343</b>	20,3	17,8	13,2	4,1	0,4	3,1	1,3	6,2	33,7
Universitaris o postuniversitaris acabats	<b>252</b>	19,9	14,9	10,6	4,0	0,3	2,3	1,5	1,6	44,8
No contesta	<b>1</b>	0,0	0,0	0,0	0,0	0,0	0,0	0,0	0,0	100,0
<b>OCUPACIÓ</b>										
Directius, propietaris i comandaments intermedis	<b>90</b>	25,6	10,5	18,1	2,8	0,0	2,4	2,1	1,0	37,5
Professionals, tècnics i similars	<b>123</b>	17,1	19,3	13,1	2,0	0,0	2,2	1,8	1,8	42,6
Personal administratiu i similars	<b>182</b>	21,8	17,8	15,6	5,8	0,0	1,5	0,5	2,7	34,3
Treballadors del comerç, hosteleria i serveis personals	<b>84</b>	17,1	28,7	6,5	1,8	1,5	4,5	2,6	4,6	32,6
Treballadors de la indústria, construcció i primari	<b>70</b>	13,5	17,3	14,2	0,0	1,5	3,0	1,8	9,0	39,8
Treballadors no qualificats	<b>5</b>	23,3	11,7	35,4	18,0	0,0	0,0	0,0	0,0	11,7
Jubilats	<b>125</b>	26,2	10,7	10,3	3,0	0,8	0,0	0,9	5,3	42,7
Mestresses de casa	<b>16</b>	19,1	22,2	7,5	0,0	0,0	0,0	9,6	5,8	35,9
Estudiants	<b>57</b>	25,3	9,0	14,3	4,3	1,4	3,0	0,0	9,0	33,6
Aturats	<b>30</b>	9,8	20,7	4,2	20,0	2,7	6,8	2,7	9,8	23,2
Altres no ocupats	<b>15</b>	21,8	6,2	17,1	6,2	0,0	8,8	0,0	0,0	39,9
No contesta	<b>11</b>	0,0	0,0	0,0	0,0	0,0	5,4	0,0	0,0	94,6
<b>NACIONALITAT DELS PARES</b>										
Tots dos pares andorrans	<b>171</b>	23,2	11,3	20,8	2,1	0,5	0,8	0,7	2,4	38,3
Un dels pares andorrà	<b>80</b>	13,2	18,9	12,4	5,8	1,0	8,2	3,3	2,2	34,9
Tots dos pares no andorrans	<b>268</b>	18,2	15,2	11,7	6,0	0,0	3,9	2,3	5,8	36,9
No contesta	<b>1</b>	100,0	0,0	0,0	0,0	0,0	0,0	0,0	0,0	0,0

48. En relació amb la mitjana del país, vostè creu que la seva situació econòmica és

% Horitzontals		Molt millor que la mitjana	Millor que la mitjana del país	Més o menys igual	Pitjor que la mitjana del país	Molt pitjor que la mitjana	No sap	No contesta
<b>Total</b>	<b>808</b>	<b>0,9</b>	<b>22,6</b>	<b>53,4</b>	<b>17,0</b>	<b>2,6</b>	<b>1,8</b>	<b>1,7</b>
<b>SEXE</b>								
Home	436	1,1	25,1	51,3	15,8	3,3	1,6	1,8
Dona	372	0,6	19,8	55,9	18,4	1,7	2,2	1,4
<b>EDAT</b>								
De 18 a 24 anys	89	0,0	14,4	68,4	10,5	2,9	2,8	1,0
De 25 a 39	230	0,0	24,5	55,5	16,7	3,3	0,0	0,0
De 40 a 54	256	1,9	24,0	47,1	20,9	1,2	2,2	2,7
De 55 o més	230	0,9	22,7	52,6	15,6	2,8	2,9	2,4
No contesta	2	0,0	0,0	50,0	0,0	50,0	0,0	0,0
<b>NIVELL D'ESTUDIS</b>								
Estudis primaris no acabats o sense estudis	33	0,0	10,2	49,3	33,9	0,0	3,6	3,1
Ensenyament primari o secundari bàsic acabat	180	0,3	14,4	51,8	25,4	1,8	2,9	3,3
Ensenyament secundari superior acabat	343	0,4	17,0	58,2	17,6	3,8	1,8	1,2
Universitaris o postuniversitaris acabats	252	2,0	38,0	48,9	8,0	1,4	0,9	0,8
No contesta	1	0,0	0,0	0,0	0,0	100,0	0,0	0,0
<b>OCUPACIÓ</b>								
Directius, propietaris i comandaments intermedis	90	1,4	37,4	40,9	10,3	2,1	1,1	6,8
Professionals, tècnics i similars	123	1,0	29,6	52,6	12,1	1,1	2,4	1,2
Personal administratiu i similars	182	0,5	29,0	49,0	19,1	2,0	0,5	0,0
Treballadors del comerç, hostaleria i serveis personals	84	0,0	13,8	61,2	20,4	4,0	0,0	0,7
Treballadors de la indústria, construcció i primari	70	0,0	14,7	57,8	25,6	0,0	1,8	0,0
Treballadors no qualificats	5	0,0	11,7	47,6	23,3	17,5	0,0	0,0
Jubilats	125	1,3	17,1	55,2	19,8	3,0	2,3	1,3
Mestresses de casa	16	0,0	15,0	65,9	9,6	0,0	9,6	0,0
Estudiants	57	0,0	13,5	70,0	7,5	3,0	4,4	1,5
Aturats	30	0,0	0,0	68,4	19,8	6,8	0,0	4,9
Altres no ocupats	15	12,8	24,8	27,1	25,1	6,2	4,0	0,0
No contesta	11	0,0	23,9	24,7	19,3	9,3	12,0	10,9
<b>NACIONALITAT DELS PARES</b>								
Tots dos pares andorrans	171	1,7	27,7	47,6	16,5	3,1	1,7	1,7
Un dels pares andorrà	80	0,0	21,2	59,4	17,1	1,3	1,0	0,0
Tots dos pares no andorrans	268	0,2	16,7	56,8	18,7	3,4	1,7	2,5
No contesta	1	0,0	100,0	0,0	0,0	0,0	0,0	0,0

## TAULES POBLACIÓ NO ANDORRANA

### 1. Em podria dir si a vostè la política li interessa molt, bastant, poc o gens?

<b>% Horitzontals</b>		<b>Molt o bastant</b>	<b>Poc o gens</b>	<b>No contesta</b>
<b>Total</b>	<b>407</b>	<b>26,1</b>	<b>73,1</b>	<b>0,8</b>
<b>SEXE</b>				
Home	<b>181</b>	31,6	68,4	0,0
Dona	<b>226</b>	21,6	76,9	1,5
<b>EDAT</b>				
De 18 a 24 anys	<b>12</b>	14,5	78,5	7,0
De 25 a 39	<b>96</b>	15,7	82,8	1,4
De 40 a 54	<b>147</b>	31,6	68,4	0,0
De 55 o més	<b>151</b>	28,4	70,9	0,8
No contesta	<b>1</b>	0,0	100,0	0,0
<b>NIVELL D'ESTUDIS</b>				
Estudis primaris no acabats o sense estudis	<b>68</b>	14,9	83,3	1,7
Ensenyament primari o secundari bàsic acabat	<b>132</b>	22,6	77,4	0,0
Ensenyament secundari superior acabat	<b>123</b>	23,5	75,8	0,7
Universitaris o postuniversitaris acabats	<b>82</b>	45,4	52,9	1,7
No contesta	<b>2</b>	0,0	100,0	0,0
<b>OCUPACIÓ</b>				
Directius, propietaris i comandaments intermedis	<b>27</b>	45,9	54,1	0,0
Professionals, tècnics i similars	<b>44</b>	35,3	64,7	0,0
Personal administratiu i similars	<b>46</b>	24,2	75,8	0,0
Treballadors del comerç, hoteleria i serveis personals	<b>99</b>	21,2	78,8	0,0
Treballadors de la indústria, construcció i primari	<b>49</b>	26,4	73,6	0,0
Treballadors no qualificats	<b>36</b>	10,6	87,8	1,6
Jubilats	<b>79</b>	29,0	70,3	0,7
Mestresses de casa	<b>9</b>	32,3	52,1	15,5
Estudiants	<b>4</b>	40,7	39,6	19,8
Aturats	<b>7</b>	24,6	75,4	0,0
Altres no ocupats	<b>4</b>	0,0	100,0	0,0
No contesta	<b>2</b>	0,0	100,0	0,0
<b>ANYS RESIDÈNCIA</b>				
Menys de 10 anys	<b>55</b>	17,7	79,8	2,5
De 10 a 19 anys	<b>109</b>	32,1	67,1	0,8
20 anys o més	<b>242</b>	25,3	74,2	0,5
No contesta	<b>1</b>	0,0	100,0	0,0



2. A continuació li citaré els noms dels líders polítics dels partits representats al Consell General d'Andorra, i li agrairia que indiqui per cadascun d'ells si sap qui és i quina valoració fa de la seva actuació política, puntuant-los entre 0 (el valora molt malament) i 10 (el valora molt bé).

### 2.1. Pere López

Sap qui és

% Horitzontals		Sí	No
<b>Total</b>	<b>407</b>	<b>39,4</b>	<b>60,6</b>
<b>SEXE</b>			
Home	<b>181</b>	42,0	58,0
Dona	<b>226</b>	37,3	62,7
<b>EDAT</b>			
De 18 a 24 anys	<b>12</b>	14,1	85,9
De 25 a 39	<b>96</b>	31,4	68,6
De 40 a 54	<b>147</b>	42,7	57,3
De 55 o més	<b>151</b>	42,9	57,1
No contesta	<b>1</b>	100,0	0,0
<b>NIVELL D'ESTUDIS</b>			
Estudis primaris no acabats o sense estudis	<b>68</b>	35,6	64,4
Ensenyament primari o secundari bàsic acabat	<b>132</b>	36,6	63,4
Ensenyament secundari superior acabat	<b>123</b>	40,0	60,0
Universitaris o postuniversitaris acabats	<b>82</b>	46,0	54,0
No contesta	<b>2</b>	52,7	47,3
<b>OCUPACIÓ</b>			
Directius, propietaris i comandaments intermedis	<b>27</b>	49,2	50,8
Professionals, tècnics i similars	<b>44</b>	40,3	59,7
Personal administratiu i similars	<b>46</b>	58,0	42,0
Treballadors del comerç, hoteleria i serveis personals	<b>99</b>	28,6	71,4
Treballadors de la indústria, construcció i primari	<b>49</b>	39,4	60,6
Treballadors no qualificats	<b>36</b>	30,9	69,1
Jubilats	<b>79</b>	44,4	55,6
Mestresses de casa	<b>9</b>	26,4	73,6
Estudiants	<b>4</b>	19,8	80,2
Aturats	<b>7</b>	54,9	45,1
Altres no ocupats	<b>4</b>	13,4	86,6
No contesta	<b>2</b>	63,2	36,8
<b>ANYS RESIDÈNCIA</b>			
Menys de 10 anys	<b>55</b>	16,2	83,8
De 10 a 19 anys	<b>109</b>	45,3	54,7
20 anys o més	<b>242</b>	41,8	58,2
No contesta	<b>1</b>	100,0	0,0

## Valoració

<b>Freqüències</b>		<b>Casos</b>	<b>Mitjana</b>	<b>Desviació</b>
<b>Total</b>	<b>407</b>	<b>111</b>	<b>5,902</b>	<b>1,632</b>
<b>SEXE</b>				
Home	<b>181</b>	52	5,721	1,329
Dona	<b>226</b>	59	6,060	1,854
<b>EDAT</b>				
De 18 a 24 anys	<b>12</b>	2	7,500	0,795
De 25 a 39	<b>96</b>	24	6,055	1,464
De 40 a 54	<b>147</b>	47	5,512	1,736
De 55 o més	<b>151</b>	39	6,210	1,547
No contesta	<b>1</b>	0		
<b>NIVELL D'ESTUDIS</b>				
Estudis primaris no acabats o sense estudis	<b>68</b>	13	5,893	2,376
Ensenyament primari o secundari bàsic acabat	<b>132</b>	33	6,072	1,695
Ensenyament secundari superior acabat	<b>123</b>	36	5,941	1,377
Universitaris o postuniversitaris acabats	<b>82</b>	29	5,664	1,514
No contesta	<b>2</b>	0		
<b>OCUPACIÓ</b>				
Directius, propietaris i comandaments intermedis	<b>27</b>	11	5,065	0,858
Professionals, tècnics i similars	<b>44</b>	15	5,183	1,306
Personal administratiu i similars	<b>46</b>	21	6,161	1,267
Treballadors del comerç, hoteleria i serveis personals	<b>99</b>	20	5,430	1,829
Treballadors de la indústria, construcció i primari	<b>49</b>	13	5,706	1,049
Treballadors no qualificats	<b>36</b>	10	6,592	2,887
Jubilats	<b>79</b>	18	6,806	1,160
Mestresses de casa	<b>9</b>	2	6,500	2,883
Estudiants	<b>4</b>	1	7,000	
Aturats	<b>7</b>	0		
Altres no ocupats	<b>4</b>	1	7,000	
No contesta	<b>2</b>	0		
<b>ANYS RESIDÈNCIA</b>				
Menys de 10 anys	<b>55</b>	7	5,443	1,575
De 10 a 19 anys	<b>109</b>	35	6,003	1,342
20 anys o més	<b>242</b>	70	5,896	1,775
No contesta	<b>1</b>	0		

## 2.2. Antoni Martí

### Sap qui és

<b>% Horitzontals</b>		<b>Sí</b>	<b>No</b>
<b>Total</b>	<b>407</b>	<b>86,4</b>	<b>13,6</b>
<b>SEXE</b>			
Home	<b>181</b>	87,8	12,2
Dona	<b>226</b>	85,3	14,7
<b>EDAT</b>			
De 18 a 24 anys	<b>12</b>	78,5	21,5
De 25 a 39	<b>96</b>	80,7	19,3
De 40 a 54	<b>147</b>	91,9	8,1
De 55 o més	<b>151</b>	85,2	14,8
No contesta	<b>1</b>	100,0	0,0
<b>NIVELL D'ESTUDIS</b>			
Estudis primaris no acabats o sense estudis	<b>68</b>	84,3	15,7
Ensenyament primari o secundari bàsic acabat	<b>132</b>	86,1	13,9
Ensenyament secundari superior acabat	<b>123</b>	84,5	15,5
Universitaris o postuniversitaris acabats	<b>82</b>	91,2	8,8
No contesta	<b>2</b>	100,0	0,0
<b>OCUPACIÓ</b>			
Directius, propietaris i comandaments intermedis	<b>27</b>	97,8	2,2
Professionals, tècnics i similars	<b>44</b>	91,6	8,4
Personal administratiu i similars	<b>46</b>	94,8	5,2
Treballadors del comerç, hosteleria i serveis personals	<b>99</b>	83,3	16,7
Treballadors de la indústria, construcció i primari	<b>49</b>	86,5	13,5
Treballadors no qualificats	<b>36</b>	77,8	22,2
Jubilats	<b>79</b>	84,8	15,2
Mestresses de casa	<b>9</b>	77,9	22,1
Estudiants	<b>4</b>	100,0	0,0
Aturats	<b>7</b>	79,5	20,5
Altres no ocupats	<b>4</b>	56,1	43,9
No contesta	<b>2</b>	100,0	0,0
<b>ANYS RESIDÈNCIA</b>			
Menys de 10 anys	<b>55</b>	70,4	29,6
De 10 a 19 anys	<b>109</b>	89,0	11,0
20 anys o més	<b>242</b>	88,8	11,2
No contesta	<b>1</b>	100,0	0,0

## Valoració

<b>Freqüències</b>		<b>Casos</b>	<b>Mitjana</b>	<b>Desviació</b>
<b>Total</b>	<b>407</b>	<b>260</b>	<b>6,129</b>	<b>2,224</b>
<b>SEXE</b>				
Home	<b>181</b>	128	5,873	2,359
Dona	<b>226</b>	132	6,378	2,064
<b>EDAT</b>				
De 18 a 24 anys	<b>12</b>	6	5,867	1,913
De 25 a 39	<b>96</b>	64	6,062	2,389
De 40 a 54	<b>147</b>	110	5,894	2,103
De 55 o més	<b>151</b>	81	6,522	2,255
No contesta	<b>1</b>	0		
<b>NIVELL D'ESTUDIS</b>				
Estudis primaris no acabats o sense estudis	<b>68</b>	37	6,534	2,275
Ensenyament primari o secundari bàsic acabat	<b>132</b>	84	6,509	2,336
Ensenyament secundari superior acabat	<b>123</b>	82	5,931	2,071
Universitaris o postuniversitaris acabats	<b>82</b>	57	5,589	2,140
No contesta	<b>2</b>	0		
<b>OCUPACIÓ</b>				
Directius, propietaris i comandaments intermedis	<b>27</b>	22	6,047	1,610
Professionals, tècnics i similars	<b>44</b>	33	5,066	2,304
Personal administratiu i similars	<b>46</b>	37	6,299	1,666
Treballadors del comerç, hoteleria i serveis personals	<b>99</b>	61	6,551	2,068
Treballadors de la indústria, construcció i primari	<b>49</b>	36	5,531	2,363
Treballadors no qualificats	<b>36</b>	22	6,469	2,780
Jubilats	<b>79</b>	38	6,469	2,582
Mestresses de casa	<b>9</b>	5	7,147	1,834
Estudiants	<b>4</b>	2	6,000	1,831
Aturats	<b>7</b>	3	5,851	1,659
Altres no ocupats	<b>4</b>	2	7,048	1,298
No contesta	<b>2</b>	0		
<b>ANYS RESIDÈNCIA</b>				
Menys de 10 anys	<b>55</b>	35	5,392	2,156
De 10 a 19 anys	<b>109</b>	74	5,960	2,086
20 anys o més	<b>242</b>	151	6,381	2,273
No contesta	<b>1</b>	0		

## 2.3. Víctor Naudi

### Sap qui és

<b>% Horitzontals</b>		<b>Sí</b>	<b>No</b>
<b>Total</b>	<b>407</b>	<b>45,9</b>	<b>54,1</b>
<b>SEXE</b>			
Home	<b>181</b>	51,6	48,4
Dona	<b>226</b>	41,4	58,6
<b>EDAT</b>			
De 18 a 24 anys	<b>12</b>	7,4	92,6
De 25 a 39	<b>96</b>	30,0	70,0
De 40 a 54	<b>147</b>	56,4	43,6
De 55 o més	<b>151</b>	48,5	51,5
No contesta	<b>1</b>	100,0	0,0
<b>NIVELL D'ESTUDIS</b>			
Estudis primaris no acabats o sense estudis	<b>68</b>	36,3	63,7
Ensenyament primari o secundari bàsic acabat	<b>132</b>	47,0	53,0
Ensenyament secundari superior acabat	<b>123</b>	38,9	61,1
Universitaris o postuniversitaris acabats	<b>82</b>	62,7	37,3
No contesta	<b>2</b>	52,7	47,3
<b>OCUPACIÓ</b>			
Directius, propietaris i comandaments intermedis	<b>27</b>	65,7	34,3
Professionals, tècnics i similars	<b>44</b>	53,1	46,9
Personal administratiu i similars	<b>46</b>	60,1	39,9
Treballadors del comerç, hosteleria i serveis personals	<b>99</b>	32,8	67,2
Treballadors de la indústria, construcció i primari	<b>49</b>	55,0	45,0
Treballadors no qualificats	<b>36</b>	40,0	60,0
Jubilats	<b>79</b>	45,3	54,7
Mestresses de casa	<b>9</b>	19,8	80,2
Estudiants	<b>4</b>	20,9	79,1
Aturats	<b>7</b>	16,4	83,6
Altres no ocupats	<b>4</b>	66,1	33,9
No contesta	<b>2</b>	100,0	0,0
<b>ANYS RESIDÈNCIA</b>			
Menys de 10 anys	<b>55</b>	30,9	69,1
De 10 a 19 anys	<b>109</b>	39,8	60,2
20 anys o més	<b>242</b>	51,9	48,1
No contesta	<b>1</b>	100,0	0,0

## Valoració

<b>Freqüències</b>		<b>Casos</b>	<b>Mitjana</b>	<b>Desviació</b>
<b>Total</b>	<b>407</b>	<b>128</b>	<b>5,901</b>	<b>1,886</b>
<b>SEXE</b>				
Home	<b>181</b>	68	5,994	2,032
Dona	<b>226</b>	60	5,794	1,716
<b>EDAT</b>				
De 18 a 24 anys	<b>12</b>	0		
De 25 a 39	<b>96</b>	23	6,152	2,298
De 40 a 54	<b>147</b>	59	5,565	1,602
De 55 o més	<b>151</b>	46	6,209	1,972
No contesta	<b>1</b>	0		
<b>NIVELL D'ESTUDIS</b>				
Estudis primaris no acabats o sense estudis	<b>68</b>	13	6,580	1,947
Ensenyament primari o secundari bàsic acabat	<b>132</b>	48	6,188	1,907
Ensenyament secundari superior acabat	<b>123</b>	32	5,754	1,911
Universitaris o postuniversitaris acabats	<b>82</b>	34	5,362	1,721
No contesta	<b>2</b>	0		
<b>OCUPACIÓ</b>				
Directius, propietaris i comandaments intermedis	<b>27</b>	12	5,284	1,302
Professionals, tècnics i similars	<b>44</b>	19	4,882	1,919
Personal administratiu i similars	<b>46</b>	18	5,372	1,271
Treballadors del comerç, hoteleria i serveis personals	<b>99</b>	23	5,714	1,824
Treballadors de la indústria, construcció i primari	<b>49</b>	22	6,545	1,855
Treballadors no qualificats	<b>36</b>	9	6,641	2,708
Jubilats	<b>79</b>	22	6,769	1,904
Mestresses de casa	<b>9</b>	2	5,667	0,720
Estudiants	<b>4</b>	0		
Aturats	<b>7</b>	0		
Altres no ocupats	<b>4</b>	2	6,312	0,680
No contesta	<b>2</b>	0		
<b>ANYS RESIDÈNCIA</b>	<b>407</b>	128	5,901	1,886
Menys de 10 anys	<b>55</b>	12	5,014	2,130
De 10 a 19 anys	<b>109</b>	30	5,207	1,383
20 anys o més	<b>242</b>	86	6,269	1,912
No contesta	<b>1</b>	0		

## 2.4. Josep Pintat

### Sap qui és

<b>% Horitzontals</b>		<b>Sí</b>	<b>No</b>
<b>Total</b>	<b>407</b>	<b>68,5</b>	<b>31,5</b>
<b>SEXE</b>			
Home	<b>181</b>	74,1	25,9
Dona	<b>226</b>	64,0	36,0
<b>EDAT</b>			
De 18 a 24 anys	<b>12</b>	57,0	43,0
De 25 a 39	<b>96</b>	60,7	39,3
De 40 a 54	<b>147</b>	76,5	23,5
De 55 o més	<b>151</b>	66,4	33,6
No contesta	<b>1</b>	100,0	0,0
<b>NIVELL D'ESTUDIS</b>			
Estudis primaris no acabats o sense estudis	<b>68</b>	63,7	36,3
Ensenyament primari o secundari bàsic acabat	<b>132</b>	65,8	34,2
Ensenyament secundari superior acabat	<b>123</b>	71,1	28,9
Universitaris o postuniversitaris acabats	<b>82</b>	73,3	26,7
No contesta	<b>2</b>	52,7	47,3
<b>OCUPACIÓ</b>			
Directius, propietaris i comandaments intermedis	<b>27</b>	81,1	18,9
Professionals, tècnics i similars	<b>44</b>	71,9	28,1
Personal administratiu i similars	<b>46</b>	74,7	25,3
Treballadors del comerç, hosteleria i serveis personals	<b>99</b>	59,5	40,5
Treballadors de la indústria, construcció i primari	<b>49</b>	83,9	16,1
Treballadors no qualificats	<b>36</b>	65,8	34,2
Jubilats	<b>79</b>	62,7	37,3
Mestresses de casa	<b>9</b>	52,1	47,9
Estudiants	<b>4</b>	80,2	19,8
Aturats	<b>7</b>	64,3	35,7
Altres no ocupats	<b>4</b>	66,1	33,9
No contesta	<b>2</b>	100,0	0,0
<b>ANYS RESIDÈNCIA</b>			
Menys de 10 anys	<b>55</b>	48,7	51,3
De 10 a 19 anys	<b>109</b>	74,6	25,4
20 anys o més	<b>242</b>	70,1	29,9
No contesta	<b>1</b>	100,0	0,0

## Valoració

<b>Freqüències</b>		<b>Casos</b>	<b>Mitjana</b>	<b>Desviació</b>
<b>Total</b>	<b>407</b>	<b>200</b>	<b>6,069</b>	<b>2,024</b>
<b>SEXE</b>				
Home	<b>181</b>	101	6,305	1,979
Dona	<b>226</b>	98	5,826	2,052
<b>EDAT</b>				
De 18 a 24 anys	<b>12</b>	4	6,000	1,258
De 25 a 39	<b>96</b>	50	6,237	2,052
De 40 a 54	<b>147</b>	85	5,787	1,955
De 55 o més	<b>151</b>	61	6,335	2,128
No contesta	<b>1</b>	0		
<b>NIVELL D'ESTUDIS</b>				
Estudis primaris no acabats o sense estudis	<b>68</b>	26	6,436	2,306
Ensenyament primari o secundari bàsic acabat	<b>132</b>	64	6,087	2,150
Ensenyament secundari superior acabat	<b>123</b>	66	6,154	1,879
Universitaris o postuniversitaris acabats	<b>82</b>	43	5,691	1,872
No contesta	<b>2</b>	0		
<b>OCUPACIÓ</b>				
Directius, propietaris i comandaments intermedis	<b>27</b>	17	5,871	1,517
Professionals, tècnics i similars	<b>44</b>	28	5,328	1,882
Personal administratiu i similars	<b>46</b>	26	5,807	1,694
Treballadors del comerç, hoteleria i serveis personals	<b>99</b>	40	6,132	2,227
Treballadors de la indústria, construcció i primari	<b>49</b>	34	6,438	1,974
Treballadors no qualificats	<b>36</b>	17	6,433	2,351
Jubilats	<b>79</b>	26	6,609	2,377
Mestresses de casa	<b>9</b>	5	5,322	1,694
Estudiants	<b>4</b>	2	6,333	0,610
Aturats	<b>7</b>	1	4,500	3,972
Altres no ocupats	<b>4</b>	2	6,000	0,000
No contesta	<b>2</b>	0		
<b>ANYS RESIDÈNCIA</b>	<b>407</b>	200	6,069	2,024
Menys de 10 anys	<b>55</b>	21	5,465	1,840
De 10 a 19 anys	<b>109</b>	63	6,255	1,726
20 anys o més	<b>242</b>	116	6,077	2,192
No contesta	<b>1</b>	0		



3. En conjunt, posi nota, si us plau, al grau de confiança que li mereixen els polítics andorrans en una escala del 0 al 10 (on 0 és cap confiança i 10 és molta confiança).

<b>Freqüències</b>		<b>Casos</b>	<b>Mitjana</b>	<b>Desviació</b>
<b>Total</b>	<b>407</b>	<b>324</b>	<b>5,451</b>	<b>2,124</b>
<b>SEXE</b>				
Home	<b>181</b>	154	5,517	2,019
Dona	<b>226</b>	170	5,391	2,219
<b>EDAT</b>				
De 18 a 24 anys	<b>12</b>	11	5,392	2,239
De 25 a 39	<b>96</b>	80	5,317	2,177
De 40 a 54	<b>147</b>	132	5,401	2,166
De 55 o més	<b>151</b>	100	5,604	2,028
No contesta	<b>1</b>	1	8,000	
<b>NIVELL D'ESTUDIS</b>				
Estudis primaris no acabats o sense estudis	<b>68</b>	48	5,547	2,396
Ensenyament primari o secundari bàsic acabat	<b>132</b>	108	5,714	1,923
Ensenyament secundari superior acabat	<b>123</b>	98	5,290	2,230
Universitaris o postuniversitaris acabats	<b>82</b>	67	5,186	2,048
No contesta	<b>2</b>	2	5,633	3,629
<b>OCUPACIÓ</b>				
Directius, propietaris i comandaments intermedis	<b>27</b>	22	5,439	1,466
Professionals, tècnics i similars	<b>44</b>	39	5,099	1,956
Personal administratiu i similars	<b>46</b>	38	5,599	1,493
Treballadors del comerç, hoteleria i serveis personals	<b>99</b>	82	5,249	2,367
Treballadors de la indústria, construcció i primari	<b>49</b>	47	5,472	2,265
Treballadors no qualificats	<b>36</b>	30	6,009	2,385
Jubilats	<b>79</b>	49	5,638	2,146
Mestresses de casa	<b>9</b>	5	5,195	2,455
Estudiants	<b>4</b>	3	5,250	2,138
Aturats	<b>7</b>	5	4,598	3,037
Altres no ocupats	<b>4</b>	3	5,962	2,372
No contesta	<b>2</b>	2	6,895	2,384
<b>ANYS RESIDÈNCIA</b>				
Menys de 10 anys	<b>55</b>	44	5,548	2,099
De 10 a 19 anys	<b>109</b>	95	5,421	1,948
20 anys o més	<b>242</b>	184	5,429	2,222
No contesta	<b>1</b>	1	8,000	

4. En general, com qualificaria la gestió que ha fet el Govern des de les darreres eleccions de març del 2015, en una escala del 0 al 10 (on 0 seria “molt dolenta” i 10 “molt bona”)?

<b>Freqüències</b>		<b>Casos</b>	<b>Mitjana</b>	<b>Desviació</b>
<b>Total</b>	<b>407</b>	<b>309</b>	<b>5,386</b>	<b>2,139</b>
<b>SEXE</b>				
Home	<b>181</b>	146	5,290	2,036
Dona	<b>226</b>	162	5,474	2,232
<b>EDAT</b>				
De 18 a 24 anys	<b>12</b>	9	5,179	2,923
De 25 a 39	<b>96</b>	72	5,569	2,170
De 40 a 54	<b>147</b>	123	5,057	2,160
De 55 o més	<b>151</b>	104	5,661	2,001
No contesta	<b>1</b>	1	6,000	
<b>NIVELL D'ESTUDIS</b>				
Estudis primaris no acabats o sense estudis	<b>68</b>	44	5,229	2,078
Ensenyament primari o secundari bàsic acabat	<b>132</b>	98	5,572	2,304
Ensenyament secundari superior acabat	<b>123</b>	98	5,431	1,967
Universitaris o postuniversitaris acabats	<b>82</b>	67	5,174	2,203
No contesta	<b>2</b>	2	4,580	2,177
<b>OCUPACIÓ</b>				
Directius, propietaris i comandaments intermedis	<b>27</b>	24	5,591	1,169
Professionals, tècnics i similars	<b>44</b>	39	4,995	2,251
Personal administratiu i similars	<b>46</b>	39	5,647	1,519
Treballadors del comerç, hoteleria i serveis personals	<b>99</b>	73	5,540	2,367
Treballadors de la indústria, construcció i primari	<b>49</b>	40	4,602	2,300
Treballadors no qualificats	<b>36</b>	29	5,854	2,063
Jubilats	<b>79</b>	49	5,519	2,165
Mestresses de casa	<b>9</b>	5	5,195	2,455
Estudiants	<b>4</b>	2	5,000	4,228
Aturats	<b>7</b>	3	6,762	3,020
Altres no ocupats	<b>4</b>	4	4,372	2,148
No contesta	<b>2</b>	2	7,105	2,384
<b>ANYS RESIDÈNCIA</b>				
<b>Total</b>	<b>407</b>	<b>309</b>	<b>5,386</b>	<b>2,139</b>
Menys de 10 anys	<b>55</b>	40	5,950	1,977
De 10 a 19 anys	<b>109</b>	88	5,276	2,075
20 anys o més	<b>242</b>	180	5,312	2,202
No contesta	<b>1</b>	1	6,000	

5. I en general, com qualificaria l'actuació política de l'oposició al Consell General de Liberals d'Andorra, Partit Socialdemòcrata, i Socialdemocràcia i Progrés, des de les darreres eleccions d'abril del 2015, en una escala del 0 (molt dolenta) al 10 (molt bona)?

**Liberals d'Andorra**

<b>Freqüències</b>		<b>Casos</b>	<b>Mitjana</b>	<b>Desviació</b>
<b>Total</b>	<b>407</b>	<b>181</b>	<b>5,382</b>	<b>1,810</b>
<b>SEXE</b>				
Home	<b>181</b>	94	5,216	1,791
Dona	<b>226</b>	87	5,562	1,824
<b>EDAT</b>				
De 18 a 24 anys	<b>12</b>	4	6,200	1,339
De 25 a 39	<b>96</b>	43	5,236	1,679
De 40 a 54	<b>147</b>	75	5,238	1,683
De 55 o més	<b>151</b>	58	5,621	2,075
No contesta	<b>1</b>	0		
<b>NIVELL D'ESTUDIS</b>				
Estudis primaris no acabats o sense estudis	<b>68</b>	24	5,115	1,861
Ensenyament primari o secundari bàsic acabat	<b>132</b>	64	5,721	1,744
Ensenyament secundari superior acabat	<b>123</b>	53	5,197	1,919
Universitaris o postuniversitaris acabats	<b>82</b>	40	5,245	1,717
No contesta	<b>2</b>	0		
<b>OCUPACIÓ</b>				
Directius, propietaris i comandaments intermedis	<b>27</b>	13	4,716	1,626
Professionals, tècnics i similars	<b>44</b>	23	5,554	0,980
Personal administratiu i similars	<b>46</b>	22	5,399	1,482
Treballadors del comerç, hoteleria i serveis personals	<b>99</b>	41	5,579	1,874
Treballadors de la indústria, construcció i primari	<b>49</b>	33	4,998	1,779
Treballadors no qualificats	<b>36</b>	15	5,512	2,271
Jubilats	<b>79</b>	28	5,536	2,387
Mestresses de casa	<b>9</b>	2	6,000	0,000
Estudiants	<b>4</b>	2	6,000	1,831
Aturats	<b>7</b>	0		
Altres no ocupats	<b>4</b>	1	5,000	
No contesta	<b>2</b>	0		
<b>ANYS RESIDÈNCIA</b>				
Menys de 10 anys	<b>55</b>	23	5,567	1,438
De 10 a 19 anys	<b>109</b>	59	5,193	1,627
20 anys o més	<b>242</b>	99	5,452	1,988
No contesta	<b>1</b>	0		

## Partit Socialdemòcrata

<b>Freqüències</b>		<b>Casos</b>	<b>Mitjana</b>	<b>Desviació</b>
<b>Total</b>	<b>407</b>	<b>174</b>	<b>5,364</b>	<b>1,761</b>
<b>SEXE</b>				
Home	<b>181</b>	88	5,173	1,715
Dona	<b>226</b>	86	5,560	1,796
<b>EDAT</b>				
De 18 a 24 anys	<b>12</b>	5	6,333	1,237
De 25 a 39	<b>96</b>	38	5,325	1,652
De 40 a 54	<b>147</b>	76	5,107	1,638
De 55 o més	<b>151</b>	55	5,657	1,988
No contesta	<b>1</b>	0		
<b>NIVELL D'ESTUDIS</b>				
Estudis primaris no acabats o sense estudis	<b>68</b>	23	5,318	2,124
Ensenyament primari o secundari bàsic acabat	<b>132</b>	62	5,677	1,840
Ensenyament secundari superior acabat	<b>123</b>	52	5,248	1,467
Universitaris o postuniversitaris acabats	<b>82</b>	37	5,036	1,759
No contesta	<b>2</b>	0		
<b>OCUPACIÓ</b>				
Directius, propietaris i comandaments intermedis	<b>27</b>	13	5,207	1,414
Professionals, tècnics i similars	<b>44</b>	23	5,301	1,389
Personal administratiu i similars	<b>46</b>	22	5,522	1,525
Treballadors del comerç, hoteleria i serveis personals	<b>99</b>	38	5,098	1,758
Treballadors de la indústria, construcció i primari	<b>49</b>	31	5,194	1,839
Treballadors no qualificats	<b>36</b>	15	5,526	2,278
Jubilats	<b>79</b>	26	5,676	2,148
Mestresses de casa	<b>9</b>	3	6,440	1,051
Estudiants	<b>4</b>	2	6,000	1,831
Aturats	<b>7</b>	0		
Altres no ocupats	<b>4</b>	2	5,624	1,359
No contesta	<b>2</b>	0		
<b>ANYS RESIDÈNCIA</b>				
Menys de 10 anys	<b>55</b>	23	5,395	1,548
De 10 a 19 anys	<b>109</b>	55	5,169	1,533
20 anys o més	<b>242</b>	95	5,470	1,932
No contesta	<b>1</b>	0		

## Socialdemocràcia i Progrés

<b>Freqüències</b>		<b>Casos</b>	<b>Mitjana</b>	<b>Desviació</b>
<b>Total</b>	<b>407</b>	<b>163</b>	<b>5,168</b>	<b>1,867</b>
<b>SEXE</b>				
Home	<b>181</b>	83	4,882	1,837
Dona	<b>226</b>	80	5,464	1,863
<b>EDAT</b>				
De 18 a 24 anys	<b>12</b>	5	6,500	1,408
De 25 a 39	<b>96</b>	36	5,268	1,542
De 40 a 54	<b>147</b>	67	4,823	1,663
De 55 o més	<b>151</b>	55	5,405	2,239
No contesta	<b>1</b>	0		
<b>NIVELL D'ESTUDIS</b>				
Estudis primaris no acabats o sense estudis	<b>68</b>	21	5,175	2,111
Ensenyament primari o secundari bàsic acabat	<b>132</b>	59	5,448	1,818
Ensenyament secundari superior acabat	<b>123</b>	47	5,115	1,768
Universitaris o postuniversitaris acabats	<b>82</b>	36	4,772	1,926
No contesta	<b>2</b>	0		
<b>OCUPACIÓ</b>				
Directius, propietaris i comandaments intermedis	<b>27</b>	11	4,875	0,866
Professionals, tècnics i similars	<b>44</b>	20	5,088	1,693
Personal administratiu i similars	<b>46</b>	21	5,170	1,619
Treballadors del comerç, hoteleria i serveis personals	<b>99</b>	36	5,250	1,713
Treballadors de la indústria, construcció i primari	<b>49</b>	27	4,545	1,897
Treballadors no qualificats	<b>36</b>	15	5,386	2,338
Jubilats	<b>79</b>	25	5,634	2,358
Mestresses de casa	<b>9</b>	3	6,440	1,051
Estudiants	<b>4</b>	2	6,000	1,831
Aturats	<b>7</b>	0		
Altres no ocupats	<b>4</b>	2	4,249	2,719
No contesta	<b>2</b>	0		
<b>ANYS RESIDÈNCIA</b>				
Menys de 10 anys	<b>55</b>	22	5,704	1,389
De 10 a 19 anys	<b>109</b>	49	4,893	1,845
20 anys o més	<b>242</b>	92	5,186	1,964
No contesta	<b>1</b>	0		

**6. Em podria dir per quin partit sent més simpatia o quin considera més proper a les seves idees?**

<b>Horizontals</b>		<b>DA</b>	<b>LdA</b>	<b>PS</b>	<b>SDP</b>	<b>Verds</b>	<b>Altres</b>	<b>Cap</b>	<b>No ho sap</b>	<b>No contesta</b>
<b>Total</b>	<b>407</b>	<b>15,3</b>	<b>6,7</b>	<b>8,1</b>	<b>3,1</b>	<b>0,7</b>	<b>0,5</b>	<b>26,4</b>	<b>33,4</b>	<b>5,9</b>
<b>SEXE</b>										
Home	<b>181</b>	20,5	9,3	10,5	4,0	0,7	0,7	24,0	25,1	5,1
Dona	<b>226</b>	11,1	4,6	6,2	2,4	0,7	0,3	28,3	40,0	6,6
<b>EDAT</b>										
De 18 a 24 anys	<b>12</b>	7,0	0,0	7,0	0,0	0,0	0,0	35,5	50,4	0,0
De 25 a 39	<b>96</b>	14,3	6,4	2,2	7,9	0,0	0,0	25,7	35,7	7,8
De 40 a 54	<b>147</b>	12,8	8,3	14,9	1,2	1,5	0,9	24,1	30,4	5,9
De 55 o més	<b>151</b>	18,4	5,9	5,4	2,2	0,4	0,4	28,5	33,6	5,2
No contesta	<b>1</b>	100,0	0,0	0,0	0,0	0,0	0,0	0,0	0,0	0,0
<b>NIVELL D'ESTUDIS</b>										
Estudis primaris no acabats o sense estudis	<b>68</b>	14,2	0,0	7,0	2,4	0,9	0,0	29,1	36,8	9,7
Ensenyament primari o secundari bàsic acabat	<b>132</b>	16,6	6,9	6,2	2,7	0,0	0,4	26,0	38,5	2,7
Ensenyament secundari superior acabat	<b>123</b>	14,6	9,4	8,4	5,4	0,0	1,0	23,4	31,8	5,9
Universitaris o postuniversitaris acabats	<b>82</b>	14,2	8,0	11,8	1,1	2,7	0,0	28,5	25,4	8,3
No contesta	<b>2</b>	52,7	0,0	0,0	0,0	0,0	0,0	47,3	0,0	0,0
<b>OCUPACIÓ</b>										
Directius, propietaris i comandaments intermedis	<b>27</b>	5,2	20,2	0,0	7,8	0,0	0,0	28,3	31,8	6,8
Professionals, tècnics i similars	<b>44</b>	7,8	5,2	16,6	2,0	2,0	0,0	26,4	31,0	8,9
Personal administratiu i similars	<b>46</b>	20,6	2,8	15,8	0,0	0,0	0,0	23,8	27,1	9,9
Treballadors del comerç, hosteleria i serveis personals	<b>99</b>	14,9	8,3	8,1	3,0	1,3	1,3	28,2	33,5	1,3
Treballadors de la indústria, construcció i primari	<b>49</b>	20,8	8,8	4,7	4,2	0,0	1,2	34,9	21,3	4,2
Treballadors no qualificats	<b>36</b>	12,0	4,1	6,5	5,4	0,0	0,0	21,7	48,7	1,6
Jubilats	<b>79</b>	19,6	5,3	6,4	3,5	0,0	0,0	17,8	38,9	8,4
Mestresses de casa	<b>9</b>	22,1	0,0	0,0	0,0	0,0	0,0	30,0	47,9	0,0
Estudiants	<b>4</b>	0,0	0,0	0,0	0,0	0,0	0,0	80,2	19,8	0,0
Aturats	<b>7</b>	0,0	0,0	0,0	0,0	0,0	0,0	32,8	39,7	27,5
Altres no ocupats	<b>4</b>	0,0	0,0	13,4	0,0	13,4	0,0	23,3	20,6	29,4
No contesta	<b>2</b>	63,2	0,0	0,0	0,0	0,0	0,0	36,8	0,0	0,0
<b>ANYS RESIDÈNCIA</b>										
Menys de 10 anys	<b>55</b>	16,1	6,2	0,0	0,0	4,0	0,0	18,7	43,2	11,8
De 10 a 19 anys	<b>109</b>	10,0	9,5	12,9	7,5	0,0	1,2	27,4	27,8	3,7
20 anys o més	<b>242</b>	17,1	5,6	7,8	1,9	0,2	0,2	27,7	33,8	5,7
No contesta	<b>1</b>	100,0	0,0	0,0	0,0	0,0	0,0	0,0	0,0	0,0

## 7. Quin polític o política d'Andorra li mereix més confiança?

% Horizontals		Antoni Martí	Josep Pintat	Jaume Bartumeu	Marc Forné	Pere López	Cap	No ho sap	No contesta
<b>Total</b>	<b>407</b>	<b>12,9</b>	<b>4,1</b>	<b>4,0</b>	<b>1,3</b>	<b>1,2</b>	<b>11,7</b>	<b>44,7</b>	<b>10,6</b>
<b>SEXE</b>									
Home	<b>181</b>	17,1	6,9	4,9	2,7	0,0	10,1	39,2	11,2
Dona	<b>226</b>	9,5	1,8	3,3	0,3	2,2	12,9	49,1	10,1
<b>EDAT</b>									
De 18 a 24 anys	<b>12</b>	0,0	0,0	0,0	0,0	7,0	14,1	64,8	14,1
De 25 a 39	<b>96</b>	13,6	1,4	0,0	0,0	4,3	13,6	42,8	15,0
De 40 a 54	<b>147</b>	10,3	6,2	5,7	2,6	0,0	13,5	40,1	7,5
De 55 o més	<b>151</b>	15,3	4,0	5,3	1,1	0,0	8,6	49,1	10,6
No contesta	<b>1</b>	100,0	0,0	0,0	0,0	0,0	0,0	0,0	0,0
<b>NIVELL D'ESTUDIS</b>									
Estudis primaris no acabats o sense estudis	<b>68</b>	15,3	1,5	7,5	1,9	0,0	15,7	48,2	7,3
Ensenyament primari o secundari bàsic acabat	<b>132</b>	14,4	3,8	2,9	1,0	0,0	9,9	46,5	12,5
Ensenyament secundari superior acabat	<b>123</b>	9,1	6,7	3,1	1,9	2,9	9,9	45,5	12,9
Universitaris o postuniversitaris acabats	<b>82</b>	13,1	2,8	4,5	0,7	1,7	14,1	37,7	7,1
No contesta	<b>2</b>	52,7	0,0	0,0	0,0	0,0	0,0	47,3	0,0
<b>OCUPACIÓ</b>									
Directius, propietaris i comandaments intermedis	<b>27</b>	10,0	0,0	3,8	4,8	0,0	30,5	23,8	10,4
Professionals, tècnics i similars	<b>44</b>	10,0	2,9	4,9	1,3	3,1	15,5	40,8	5,4
Personal administratiu i similars	<b>46</b>	17,7	8,0	2,0	0,0	1,8	3,9	45,2	7,0
Treballadors del comerç, hoteleria i serveis personals	<b>99</b>	13,2	4,4	2,2	0,0	2,8	12,1	42,0	15,1
Treballadors de la indústria, construcció i primari	<b>49</b>	13,0	8,5	2,1	5,2	0,0	11,6	40,2	14,2
Treballadors no qualificats	<b>36</b>	4,8	0,0	4,9	0,0	0,0	11,5	58,4	11,7
Jubilats	<b>79</b>	13,0	3,8	7,7	1,3	0,0	9,4	48,1	8,4
Mestresses de casa	<b>9</b>	22,1	0,0	0,0	0,0	0,0	0,0	71,3	6,6
Estudiants	<b>4</b>	0,0	0,0	0,0	0,0	0,0	19,8	80,2	0,0
Aturats	<b>7</b>	19,3	0,0	8,2	0,0	0,0	8,2	45,1	19,3
Altres no ocupats	<b>4</b>	29,4	0,0	13,4	0,0	0,0	0,0	57,2	0,0
No contesta	<b>2</b>	63,2	0,0	0,0	0,0	0,0	0,0	36,8	0,0
<b>ANYS RESIDÈNCIA</b>									
Menys de 10 anys	<b>55</b>	15,6	2,5	4,0	0,0	2,5	12,7	39,3	14,5
De 10 a 19 anys	<b>109</b>	12,6	6,8	2,0	1,2	2,5	11,3	42,1	10,9
20 anys o més	<b>242</b>	12,0	3,2	4,9	1,7	0,3	11,7	47,3	9,6
No contesta	<b>1</b>	100,0	0,0	0,0	0,0	0,0	0,0	0,0	0,0

\* Només es mostren les respostes amb més percentatge

## 8. Si ara se celebressin eleccions generals quin partit o coalició creu vostè que guanyaria?

% Horitzontals		DA	LdA	PS	SDP	Cap	No ho sap	No contesta
<b>Total</b>	<b>407</b>	<b>32,7</b>	<b>3,0</b>	<b>1,7</b>	<b>0,7</b>	<b>3,4</b>	<b>55,3</b>	<b>3,3</b>
<b>SEXE</b>								
Home	181	40,4	4,4	1,9	0,0	2,8	48,0	2,5
Dona	226	26,5	1,9	1,5	1,3	3,9	61,1	3,8
<b>EDAT</b>								
De 18 a 24 anys	12	14,1	0,0	0,0	0,0	0,0	85,9	0,0
De 25 a 39	96	35,0	1,4	3,6	0,0	1,4	55,7	2,8
De 40 a 54	147	36,6	3,9	1,5	1,2	3,1	50,8	3,0
De 55 o més	151	28,4	3,5	0,8	0,8	5,3	57,2	4,1
No contesta	1	100,0	0,0	0,0	0,0	0,0	0,0	0,0
<b>NIVELL D'ESTUDIS</b>								
Estudis primaris no acabats o sense estudis	68	26,5	0,9	1,9	0,0	9,8	60,1	0,9
Ensenyament primari o secundari bàsic acabat	132	27,7	1,7	2,0	0,7	2,1	61,4	4,4
Ensenyament secundari superior acabat	123	29,4	5,6	1,1	1,2	0,8	56,2	5,6
Universitaris o postuniversitaris acabats	82	50,2	3,1	1,8	0,7	3,1	41,1	0,0
No contesta	2	52,7	0,0	0,0	0,0	47,3	0,0	0,0
<b>OCUPACIÓ</b>								
Directius, propietaris i comandaments intermedis	27	37,8	3,4	0,0	0,0	3,8	51,2	3,8
Professionals, tècnics i similars	44	48,6	3,3	0,0	3,3	3,3	41,4	0,0
Personal administratiu i similars	46	46,2	8,0	2,0	0,0	2,0	38,0	3,9
Treballadors del comerç, hoteleria i serveis personals	99	31,9	1,3	0,0	0,9	3,2	59,4	3,3
Treballadors de la indústria, construcció i primari	49	25,7	4,7	4,2	0,0	2,1	62,3	1,2
Treballadors no qualificats	36	25,5	0,0	3,8	1,6	2,5	65,1	1,6
Jubilats	79	30,6	3,3	2,4	0,0	6,8	53,4	3,5
Mestresses de casa	9	15,5	0,0	0,0	0,0	0,0	84,5	0,0
Estudiants	4	0,0	0,0	0,0	0,0	0,0	100,0	0,0
Aturats	7	0,0	0,0	8,2	0,0	0,0	72,5	19,3
Altres no ocupats	4	0,0	0,0	0,0	0,0	0,0	70,6	29,4
No contesta	2	63,2	0,0	0,0	0,0	0,0	0,0	36,8
<b>ANYS RESIDÈNCIA</b>								
Menys de 10 anys	55	33,8	4,2	0,0	1,6	2,5	56,2	1,6
De 10 a 19 anys	109	35,6	4,4	2,1	0,5	0,8	52,9	3,7
20 anys o més	242	30,8	2,2	1,9	0,6	4,8	56,3	3,4
No contesta	1	100,0	0,0	0,0	0,0	0,0	0,0	0,0



9. Quan es parla de política normalment s'utilitzen les expressions esquerra i dreta. Vostè com es defineix: d'extrema esquerra, esquerra, centre esquerra, centre, centre dreta, dreta o extrema dreta, apolític o altres?

% Horitzontals		Esquerra o extrema esquerra	Centre esquerra	Centre	Centre Dreta	Dreta o extrema dreta	Apolític/a	Ns/Nc
<b>Total</b>	<b>407</b>	<b>18,9</b>	<b>8,4</b>	<b>11,4</b>	<b>7,0</b>	<b>11,0</b>	<b>24,1</b>	<b>19,3</b>
<b>SEXE</b>								
Home	181	21,3	10,4	12,5	11,8	14,3	13,9	15,8
Dona	226	16,9	6,7	10,6	3,2	8,3	32,2	22,1
<b>EDAT</b>								
De 18 a 24 anys	12	21,5	7,4	0,0	0,0	0,0	43,0	28,1
De 25 a 39	96	18,6	7,2	10,0	5,7	11,4	26,4	20,7
De 40 a 54	147	22,5	10,1	14,3	8,6	11,6	15,1	17,8
De 55 o més	151	15,5	7,5	10,4	6,9	11,0	29,4	19,2
No contesta	1	0,0	0,0	0,0	0,0	0,0	100,0	0,0
<b>NIVELL D'ESTUDIS</b>								
Estudis primaris no acabats o sense estudis	68	18,1	2,4	3,2	1,5	11,6	32,2	31,0
Ensenyament primari o secundari bàsic acabat	132	18,1	10,9	7,2	4,5	10,4	29,7	19,2
Ensenyament secundari superior acabat	123	17,7	5,7	13,2	10,7	15,7	19,2	17,8
Universitaris o postuniversitaris acabats	82	23,0	13,6	22,7	10,2	4,4	13,8	12,3
No contesta	2	0,0	0,0	0,0	0,0	0,0	100,0	0,0
<b>OCUPACIÓ</b>								
Directius, propietaris i comandaments intermedis	27	24,2	22,3	15,0	14,5	7,6	4,8	11,6
Professionals, tècnics i similars	44	24,4	14,5	17,1	11,5	0,0	16,4	16,1
Personal administratiu i similars	46	25,2	4,1	22,7	14,2	7,2	18,1	8,7
Treballadors del comerç, hosteleria i serveis personals	99	25,6	4,4	7,0	1,9	12,9	25,8	22,3
Treballadors de la indústria, construcció i primari	49	11,9	6,4	14,2	17,1	19,2	8,8	22,3
Treballadors no qualificats	36	13,6	9,0	2,5	3,2	15,1	34,9	21,7
Jubilats	79	12,6	6,6	9,7	2,0	11,4	35,6	22,0
Mestresses de casa	9	0,0	25,7	6,6	0,0	0,0	42,0	25,7
Estudiants	4	19,8	20,9	0,0	0,0	0,0	19,8	39,6
Aturats	7	8,2	0,0	19,3	0,0	16,4	39,7	16,4
Altres no ocupats	4	13,4	13,4	0,0	0,0	29,4	43,9	0,0
No contesta	2	0,0	0,0	0,0	0,0	0,0	63,2	36,8
<b>ANYS RESIDÈNCIA</b>								
Menys de 10 anys	55	15,4	18,3	13,3	13,2	4,4	17,0	18,3
De 10 a 19 anys	109	22,6	4,1	14,0	5,7	15,4	19,6	18,6
20 anys o més	242	18,1	8,1	9,9	6,3	10,5	27,4	19,8
No contesta	1	0,0	0,0	0,0	0,0	0,0	100,0	0,0

## 10. Com qualificaria la situació política general d'Andorra actualment?

% Horitzontals		Bona o molt bona	Ni bona ni dolenta	Dolenta o molt dolenta	No ho sap	No contesta
<b>Total</b>	<b>407</b>	<b>28,0</b>	<b>50,1</b>	<b>16,5</b>	<b>4,3</b>	<b>1,1</b>
<b>SEXE</b>						
Home	<b>181</b>	31,2	46,7	16,9	4,6	0,6
Dona	<b>226</b>	25,4	52,9	16,2	4,0	1,5
<b>EDAT</b>						
De 18 a 24 anys	<b>12</b>	43,0	43,0	7,0	7,0	0,0
De 25 a 39	<b>96</b>	43,6	40,7	14,3	0,0	1,4
De 40 a 54	<b>147</b>	21,2	54,2	20,6	3,3	0,6
De 55 o més	<b>151</b>	23,6	52,4	14,7	7,8	1,4
No contesta	<b>1</b>	0,0	100,0	0,0	0,0	0,0
<b>NIVELL D'ESTUDIS</b>						
Estudis primaris no acabats o sense estudis	<b>68</b>	17,2	60,8	11,2	10,8	0,0
Ensenyament primari o secundari bàsic acabat	<b>132</b>	28,4	55,5	12,9	2,3	0,8
Ensenyament secundari superior acabat	<b>123</b>	30,2	44,5	19,3	4,4	1,7
Universitaris o postuniversitaris acabats	<b>82</b>	33,5	40,0	22,8	2,1	1,7
No contesta	<b>2</b>	0,0	100,0	0,0	0,0	0,0
<b>OCUPACIÓ</b>						
Directius, propietaris i comandaments intermedis	<b>27</b>	16,0	43,0	37,2	0,0	3,8
Professionals, tècnics i similars	<b>44</b>	27,0	45,2	27,8	0,0	0,0
Personal administratiu i similars	<b>46</b>	34,8	44,8	16,5	3,9	0,0
Treballadors del comerç, hoteleria i serveis personals	<b>99</b>	30,6	49,2	16,2	3,4	0,6
Treballadors de la indústria, construcció i primari	<b>49</b>	33,9	54,9	11,2	0,0	0,0
Treballadors no qualificats	<b>36</b>	19,1	68,7	9,7	2,5	0,0
Jubilats	<b>79</b>	28,6	47,2	14,0	10,3	0,0
Mestresses de casa	<b>9</b>	15,5	52,1	0,0	6,6	25,7
Estudiants	<b>4</b>	19,8	60,4	0,0	19,8	0,0
Aturats	<b>7</b>	20,5	63,1	16,4	0,0	0,0
Altres no ocupats	<b>4</b>	29,4	26,7	0,0	43,9	0,0
No contesta	<b>2</b>	0,0	63,2	0,0	0,0	36,8
<b>ANYS RESIDÈNCIA</b>						
Menys de 10 anys	<b>55</b>	49,3	38,5	7,8	1,9	2,5
De 10 a 19 anys	<b>109</b>	26,9	43,8	24,6	3,9	0,8
20 anys o més	<b>242</b>	23,8	55,4	14,9	5,1	0,9
No contesta	<b>1</b>	0,0	100,0	0,0	0,0	0,0

**11. Està vostè molt, bastant, poc o gens satisfet/a amb el funcionament de la democràcia a Andorra?**

<b>% Horitzontals</b>		<b>Molt o bastant satisfet/a</b>	<b>Ni satisfet/a ni insatisfet/a</b>	<b>Poc o gens satisfet/a</b>	<b>No ho sap</b>	<b>No contesta</b>
<b>Total</b>	<b>407</b>	<b>39,0</b>	<b>31,1</b>	<b>25,9</b>	<b>3,0</b>	<b>0,9</b>
<b>SEXE</b>						
Home	<b>181</b>	41,3	29,6	27,3	1,7	0,0
Dona	<b>226</b>	37,2	32,4	24,8	4,0	1,7
<b>EDAT</b>						
De 18 a 24 anys	<b>12</b>	56,6	21,5	21,9	0,0	0,0
De 25 a 39	<b>96</b>	46,4	26,4	24,3	1,4	1,4
De 40 a 54	<b>147</b>	38,8	27,6	28,8	3,7	1,2
De 55 o més	<b>151</b>	32,8	38,6	24,6	3,6	0,4
No contesta	<b>1</b>	100,0	0,0	0,0	0,0	0,0
<b>NIVELL D'ESTUDIS</b>						
Estudis primaris no acabats o sense estudis	<b>68</b>	31,4	34,6	27,9	6,0	0,0
Ensenyament primari o secundari bàsic acabat	<b>132</b>	39,7	37,5	19,5	2,8	0,4
Ensenyament secundari superior acabat	<b>123</b>	43,6	29,3	24,3	2,0	0,7
Universitaris o postuniversitaris acabats	<b>82</b>	37,0	20,5	37,5	2,2	2,8
No contesta	<b>2</b>	52,7	47,3	0,0	0,0	0,0
<b>OCUPACIÓ</b>						
Directius, propietaris i comandaments intermedis	<b>27</b>	32,7	27,9	39,4	0,0	0,0
Professionals, tècnics i similars	<b>44</b>	38,1	22,4	37,4	2,0	0,0
Personal administratiu i similars	<b>46</b>	39,2	21,1	32,5	5,2	2,0
Treballadors del comerç, hoteleria i serveis personals	<b>99</b>	46,4	32,1	21,5	0,0	0,0
Treballadors de la indústria, construcció i primari	<b>49</b>	29,7	36,9	33,4	0,0	0,0
Treballadors no qualificats	<b>36</b>	33,9	35,1	22,0	9,0	0,0
Jubilats	<b>79</b>	39,6	39,3	15,8	4,6	0,7
Mestresses de casa	<b>9</b>	37,7	13,2	16,8	6,6	25,7
Estudiants	<b>4</b>	79,1	0,0	20,9	0,0	0,0
Aturats	<b>7</b>	20,5	43,9	16,4	19,3	0,0
Altres no ocupats	<b>4</b>	42,8	33,9	23,3	0,0	0,0
No contesta	<b>2</b>	63,2	0,0	36,8	0,0	0,0
<b>ANYS RESIDÈNCIA</b>						
Menys de 10 anys	<b>55</b>	45,9	19,5	30,3	1,9	2,5
De 10 a 19 anys	<b>109</b>	41,2	28,8	24,3	4,0	1,7
20 anys o més	<b>242</b>	36,3	35,0	25,8	2,8	0,2
No contesta	<b>1</b>	100,0	0,0	0,0	0,0	0,0

## 12. A l'hora de decidir el seu vot quin és el factor o factors més importants per a vostè?

Multiresposta

Horizontals		Programa electoral, projectes, idees	Candidats	Confiança, coneixença	Honestedat, transparència, sinceritat	El millor pel país, per la gent	No vota	No ho sap	No contesta
<b>Total</b>	<b>407</b>	<b>33,1</b>	<b>12,1</b>	<b>9,4</b>	<b>8,8</b>	<b>5,9</b>	<b>10,8</b>	<b>13,5</b>	<b>5,6</b>
<b>SEXE</b>									
Home	<b>181</b>	37,9	12,0	9,1	12,8	6,9	6,5	10,2	5,4
Dona	<b>226</b>	29,2	12,3	9,6	5,7	5,1	14,2	16,2	5,8
<b>EDAT</b>									
De 18 a 24 anys	<b>12</b>	35,9	14,5	28,5	0,0	7,0	7,0	14,1	7,0
De 25 a 39	<b>96</b>	42,9	9,3	11,4	7,9	2,2	10,0	7,8	10,0
De 40 a 54	<b>147</b>	35,1	14,0	9,3	8,3	8,0	7,9	13,3	3,6
De 55 o més	<b>151</b>	24,8	12,1	6,9	10,7	6,2	13,8	17,5	4,7
No contesta	<b>1</b>	0,0	0,0	0,0	0,0	0,0	100,0	0,0	0,0
<b>NIVELL D'ESTUDIS</b>									
Estudis primaris no acabats o sense estudis	<b>68</b>	20,3	12,4	11,4	7,7	3,0	16,3	18,9	5,6
Ensenyament primari o secundari bàsic acabat	<b>132</b>	25,8	8,3	7,9	8,9	9,4	11,2	16,3	10,4
Ensenyament secundari superior acabat	<b>123</b>	42,6	12,6	8,1	7,7	5,1	9,8	12,4	3,8
Universitaris o postuniversitaris acabats	<b>82</b>	41,6	17,7	12,5	11,5	4,1	6,0	5,5	0,7
No contesta	<b>2</b>	0,0	0,0	0,0	0,0	0,0	52,7	47,3	0,0
<b>OCUPACIÓ</b>									
Directius, propietaris i comandaments intermedis	<b>27</b>	37,2	8,2	8,2	4,8	6,8	7,0	10,6	0,0
Professionals, tècnics i similars	<b>44</b>	36,3	23,9	17,0	13,0	9,2	2,0	8,7	3,1
Personal administratiu i similars	<b>46</b>	42,1	12,4	5,5	11,1	1,3	14,2	13,0	0,0
Treballadors del comerç, hoteleria i serveis personals	<b>99</b>	33,1	5,8	7,4	8,0	8,9	14,2	9,1	7,2
Treballadors de la indústria, construcció i primari	<b>49</b>	34,7	19,3	12,6	10,9	6,7	6,2	15,9	6,8
Treballadors no qualificats	<b>36</b>	24,4	18,8	16,5	1,6	3,2	12,2	23,6	6,2
Jubilats	<b>79</b>	22,4	9,4	4,4	12,6	4,8	12,7	17,3	7,5
Mestresses de casa	<b>9</b>	61,1	15,5	15,5	0,0	0,0	0,0	6,6	0,0
Estudiants	<b>4</b>	40,7	0,0	39,6	0,0	0,0	19,8	0,0	19,8
Aturats	<b>7</b>	39,7	0,0	0,0	0,0	8,2	8,2	24,6	19,3
Altres no ocupats	<b>4</b>	63,4	0,0	0,0	0,0	0,0	13,4	23,3	0,0
No contesta	<b>2</b>	0,0	0,0	0,0	0,0	0,0	63,2	0,0	36,8
<b>ANYS RESIDÈNCIA</b>									
Menys de 10 anys	<b>55</b>	49,2	6,4	10,2	9,9	4,0	6,7	3,9	0,0
De 10 a 19 anys	<b>109</b>	42,3	14,7	9,8	10,5	6,5	5,9	11,0	7,8
20 anys o més	<b>242</b>	25,4	12,3	9,1	7,9	6,1	13,5	16,9	5,9
No contesta	<b>1</b>	0,0	0,0	0,0	0,0	0,0	100,0	0,0	0,0

\* Només es mostren les respostes amb més percentatge

**13. Quin és o quins són, segon el seu parer, les necessitats més importants per al país actualment?**

**Multiresposta**

		Polítiques socials	Atur	Política	Economia	Salaris baixos	Condicions laborals	Turisme	No sap	No contesta
<b>Total</b>	<b>407</b>	<b>27,2</b>	<b>26,6</b>	<b>12,4</b>	<b>12,1</b>	<b>10,6</b>	<b>5,6</b>	<b>5,6</b>	<b>4,7</b>	<b>8,9</b>
<b>SEXE</b>										
Home	<b>181</b>	26,0	24,1	15,4	13,4	9,9	6,8	6,6	3,7	8,5
Dona	<b>226</b>	28,2	28,7	10,0	11,0	11,1	4,6	4,8	5,6	9,2
<b>EDAT</b>										
De 18 a 24 anys	<b>12</b>	14,5	0,0	14,5	7,0	0,0	0,0	0,0	7,0	28,1
De 25 a 39	<b>96</b>	21,5	25,0	10,0	8,5	14,3	7,2	4,3	6,4	9,3
De 40 a 54	<b>147</b>	26,4	25,3	18,1	15,1	9,1	7,2	5,7	3,0	4,9
De 55 o més	<b>151</b>	32,2	31,3	8,3	11,8	10,5	3,6	6,9	5,2	11,1
No contesta	<b>1</b>	100,0	0,0	0,0	0,0	0,0	0,0	0,0	0,0	0,0
<b>NIVELL D'ESTUDIS</b>										
Estudis primaris no acabats o sense estudis	<b>68</b>	34,0	37,9	8,8	8,2	7,1	3,2	4,5	9,4	6,5
Ensenyament primari o secundari bàsic acabat	<b>132</b>	27,6	32,8	5,9	6,6	13,2	5,6	4,3	3,8	12,1
Ensenyament secundari superior acabat	<b>123</b>	24,5	23,8	9,1	19,0	13,7	4,8	7,9	4,4	6,9
Universitaris o postuniversitaris acabats	<b>82</b>	24,6	12,3	31,0	13,8	4,6	9,0	5,5	2,9	8,9
No contesta	<b>2</b>	52,7	0,0	0,0	0,0	0,0	0,0	0,0	0,0	0,0
<b>OCUPACIÓ</b>										
Directius, propietaris i comandaments intermedis	<b>27</b>	15,2	7,2	19,0	19,4	18,6	25,2	15,4	4,8	3,4
Professionals, tècnics i similars	<b>44</b>	14,7	12,3	34,7	19,2	2,0	4,3	4,9	7,0	2,0
Personal administratiu i similars	<b>46</b>	34,3	24,8	21,6	19,1	9,5	6,2	0,0	0,0	7,3
Treballadors del comerç, hoteleria i serveis personals	<b>99</b>	31,2	28,9	3,6	6,3	17,6	5,5	8,8	5,0	8,8
Treballadors de la indústria, construcció i primari	<b>49</b>	15,1	31,5	18,9	7,8	9,5	2,6	0,0	0,0	8,4
Treballadors no qualificats	<b>36</b>	26,5	37,4	0,0	11,2	15,4	4,1	3,8	6,2	12,2
Jubilats	<b>79</b>	40,7	30,3	6,6	11,6	4,8	2,8	5,9	7,9	10,8
Mestresses de casa	<b>9</b>	0,0	38,9	13,2	15,5	15,5	10,2	22,1	15,5	6,6
Estudiants	<b>4</b>	19,8	0,0	19,8	0,0	0,0	0,0	0,0	0,0	59,3
Aturats	<b>7</b>	8,2	54,9	0,0	27,5	0,0	0,0	0,0	0,0	8,2
Altres no ocupats	<b>4</b>	42,8	13,4	0,0	0,0	0,0	0,0	0,0	0,0	23,3
No contesta	<b>2</b>	63,2	0,0	0,0	0,0	0,0	0,0	0,0	0,0	36,8
<b>ANYS RESIDÈNCIA</b>										
Menys de 10 anys	<b>55</b>	29,7	21,7	19,6	9,9	11,4	8,0	13,8	5,9	5,2
De 10 a 19 anys	<b>109</b>	21,0	19,3	13,5	15,7	9,4	9,4	5,4	2,6	9,9
20 anys o més	<b>242</b>	29,2	31,2	10,3	11,0	10,9	3,4	4,0	5,4	9,3
No contesta	<b>1</b>	100,0	0,0	0,0	0,0	0,0	0,0	0,0	0,0	0,0

\* Només es mostren les respostes amb més percentatge

14. Ens podria dir quin nivell de confiança del 0 al 10 (on 0 seria “cap confiança” i 10 “molta confiança”) tenen cadascuna de les següents organitzacions i institucions per a vostè?

#### 14.1. Els sindicats

Freqüències	Casos	Mitjana	Desviació	
<b>Total</b>	<b>407</b>	<b>250</b>	<b>4,039</b>	<b>2,623</b>
<b>SEXE</b>				
Home	181	123	3,761	2,598
Dona	226	127	4,309	2,630
<b>EDAT</b>				
De 18 a 24 anys	12	7	5,630	1,319
De 25 a 39	96	65	4,156	2,576
De 40 a 54	147	97	3,807	2,687
De 55 o més	151	80	4,143	2,622
No contesta	1	1	0,000	
<b>NIVELL D'ESTUDIS</b>				
Estudis primaris no acabats o sense estudis	68	34	4,346	2,644
Ensenyament primari o secundari bàsic acabat	132	76	4,587	2,402
Ensenyament secundari superior acabat	123	86	4,089	2,662
Universitaris o postuniversitaris acabats	82	53	3,028	2,620
No contesta	2	2	2,367	3,629
<b>OCUPACIÓ</b>				
Directius, propietaris i comandaments intermedis	27	15	2,999	2,543
Professionals, tècnics i similars	44	32	3,383	2,718
Personal administratiu i similars	46	34	4,121	1,878
Treballadors del comerç, hoteleria i serveis personals	99	58	4,093	2,809
Treballadors de la indústria, construcció i primari	49	41	3,931	2,972
Treballadors no qualificats	36	22	5,147	2,237
Jubilats	79	35	4,283	2,526
Mestresses de casa	9	4	5,357	2,269
Estudiants	4	1	5,000	
Aturats	7	4	3,831	3,046
Altres no ocupats	4	3	4,399	3,467
No contesta	2	1	0,000	
<b>ANYS RESIDÈNCIA</b>				
Menys de 10 anys	55	29	4,045	2,457
De 10 a 19 anys	109	78	3,538	2,640
20 anys o més	242	142	4,342	2,607
No contesta	1	1	0,000	

## 14.2. La policia

<b>Freqüències</b>		<b>Casos</b>	<b>Mitjana</b>	<b>Desviació</b>
<b>Total</b>	<b>407</b>	<b>342</b>	<b>7,310</b>	<b>2,002</b>
<b>SEXE</b>				
Home	<b>181</b>	166	7,443	1,677
Dona	<b>226</b>	177	7,186	2,263
<b>EDAT</b>				
De 18 a 24 anys	<b>12</b>	10	6,516	2,996
De 25 a 39	<b>96</b>	86	6,944	2,003
De 40 a 54	<b>147</b>	131	7,420	2,029
De 55 o més	<b>151</b>	115	7,506	1,832
No contesta	<b>1</b>	1	10,000	
<b>NIVELL D'ESTUDIS</b>				
Estudis primaris no acabats o sense estudis	<b>68</b>	49	7,570	2,079
Ensenyament primari o secundari bàsic acabat	<b>132</b>	113	7,511	1,929
Ensenyament secundari superior acabat	<b>123</b>	109	7,374	1,845
Universitaris o postuniversitaris acabats	<b>82</b>	70	6,682	2,201
No contesta	<b>2</b>	2	8,107	2,903
<b>OCUPACIÓ</b>				
Directius, propietaris i comandaments intermedis	<b>27</b>	25	6,918	1,771
Professionals, tècnics i similars	<b>44</b>	38	6,646	2,335
Personal administratiu i similars	<b>46</b>	40	6,795	1,554
Treballadors del comerç, hoteleria i serveis personals	<b>99</b>	82	7,541	2,159
Treballadors de la indústria, construcció i primari	<b>49</b>	48	7,403	1,720
Treballadors no qualificats	<b>36</b>	34	7,571	2,052
Jubilats	<b>79</b>	57	7,716	1,893
Mestresses de casa	<b>9</b>	5	8,781	1,565
Estudiants	<b>4</b>	3	5,000	3,491
Aturats	<b>7</b>	6	7,392	1,054
Altres no ocupats	<b>4</b>	4	6,810	2,394
No contesta	<b>2</b>	1	10,000	
<b>ANYS RESIDÈNCIA</b>				
Menys de 10 anys	<b>55</b>	47	7,419	1,652
De 10 a 19 anys	<b>109</b>	102	6,907	2,090
20 anys o més	<b>242</b>	193	7,482	2,008
No contesta	<b>1</b>	1	10,000	

### 14.3. El Consell General

<b>Freqüències</b>		<b>Casos</b>	<b>Mitjana</b>	<b>Desviació</b>
<b>Total</b>	<b>407</b>	<b>276</b>	<b>5,937</b>	<b>2,107</b>
<b>SEXE</b>				
Home	<b>181</b>	132	6,019	2,018
Dona	<b>226</b>	144	5,863	2,189
<b>EDAT</b>				
De 18 a 24 anys	<b>12</b>	8	6,204	0,798
De 25 a 39	<b>96</b>	70	5,833	2,143
De 40 a 54	<b>147</b>	110	5,915	2,050
De 55 o més	<b>151</b>	87	6,025	2,251
No contesta	<b>1</b>	0		
<b>NIVELL D'ESTUDIS</b>				
Estudis primaris no acabats o sense estudis	<b>68</b>	36	5,766	2,347
Ensenyament primari o secundari bàsic acabat	<b>132</b>	89	6,032	2,012
Ensenyament secundari superior acabat	<b>123</b>	87	5,995	1,947
Universitaris o postuniversitaris acabats	<b>82</b>	63	5,865	2,323
No contesta	<b>2</b>	1	3,000	
<b>OCUPACIÓ</b>				
Directius, propietaris i comandaments intermedis	<b>27</b>	18	5,885	1,648
Professionals, tècnics i similars	<b>44</b>	35	5,659	2,134
Personal administratiu i similars	<b>46</b>	38	5,798	1,497
Treballadors del comerç, hoteleria i serveis personals	<b>99</b>	66	6,195	2,304
Treballadors de la indústria, construcció i primari	<b>49</b>	38	5,546	1,912
Treballadors no qualificats	<b>36</b>	25	5,785	2,002
Jubilats	<b>79</b>	43	6,088	2,586
Mestresses de casa	<b>9</b>	5	7,318	2,696
Estudiants	<b>4</b>	3	5,750	0,518
Aturats	<b>7</b>	3	6,237	1,766
Altres no ocupats	<b>4</b>	2	8,439	3,399
No contesta	<b>2</b>	0		
<b>ANYS RESIDÈNCIA</b>				
Menys de 10 anys	<b>55</b>	33	6,142	2,085
De 10 a 19 anys	<b>109</b>	87	5,700	1,930
20 anys o més	<b>242</b>	155	6,027	2,205
No contesta	<b>1</b>	0		



#### 14.4. El Govern

<b>Freqüències</b>		<b>Casos</b>	<b>Mitjana</b>	<b>Desviació</b>
<b>Total</b>	<b>407</b>	<b>313</b>	<b>5,798</b>	<b>2,245</b>
<b>SEXE</b>				
Home	<b>181</b>	149	5,724	2,167
Dona	<b>226</b>	164	5,866	2,319
<b>EDAT</b>				
De 18 a 24 anys	<b>12</b>	10	6,416	1,252
De 25 a 39	<b>96</b>	77	5,891	2,260
De 40 a 54	<b>147</b>	123	5,634	2,322
De 55 o més	<b>151</b>	101	5,863	2,235
No contesta	<b>1</b>	1	6,000	
<b>NIVELL D'ESTUDIS</b>				
Estudis primaris no acabats o sense estudis	<b>68</b>	41	5,654	2,437
Ensenyament primari o secundari bàsic acabat	<b>132</b>	100	6,016	2,027
Ensenyament secundari superior acabat	<b>123</b>	101	5,835	2,218
Universitaris o postuniversitaris acabats	<b>82</b>	69	5,544	2,485
No contesta	<b>2</b>	2	4,580	2,177
<b>OCUPACIÓ</b>				
Directius, propietaris i comandaments intermedis	<b>27</b>	23	5,586	1,574
Professionals, tècnics i similars	<b>44</b>	39	5,114	2,486
Personal administratiu i similars	<b>46</b>	41	5,910	1,649
Treballadors del comerç, hoteleria i serveis personals	<b>99</b>	75	6,123	2,420
Treballadors de la indústria, construcció i primari	<b>49</b>	41	4,991	1,867
Treballadors no qualificats	<b>36</b>	30	6,212	2,368
Jubilats	<b>79</b>	48	5,942	2,533
Mestresses de casa	<b>9</b>	5	7,825	2,141
Estudiants	<b>4</b>	3	6,250	1,305
Aturats	<b>7</b>	4	6,277	1,425
Altres no ocupats	<b>4</b>	2	7,859	2,955
No contesta	<b>2</b>	2	4,527	3,179
<b>ANYS RESIDÈNCIA</b>				
Menys de 10 anys	<b>55</b>	44	6,092	2,117
De 10 a 19 anys	<b>109</b>	93	5,576	2,185
20 anys o més	<b>242</b>	175	5,841	2,314
No contesta	<b>1</b>	1	6,000	

#### 14.5. Els partits polítics

<b>Freqüències</b>		<b>Casos</b>	<b>Mitjana</b>	<b>Desviació</b>
<b>Total</b>	<b>407</b>	<b>290</b>	<b>5,111</b>	<b>1,936</b>
<b>SEXE</b>				
Home	<b>181</b>	135	4,948	1,844
Dona	<b>226</b>	155	5,253	2,009
<b>EDAT</b>				
De 18 a 24 anys	<b>12</b>	9	6,085	1,053
De 25 a 39	<b>96</b>	75	5,173	1,803
De 40 a 54	<b>147</b>	115	4,993	1,920
De 55 o més	<b>151</b>	90	5,102	2,127
No contesta	<b>1</b>	1	6,000	
<b>NIVELL D'ESTUDIS</b>				
Estudis primaris no acabats o sense estudis	<b>68</b>	39	5,124	2,143
Ensenyament primari o secundari bàsic acabat	<b>132</b>	93	5,309	1,925
Ensenyament secundari superior acabat	<b>123</b>	94	5,190	1,783
Universitaris o postuniversitaris acabats	<b>82</b>	63	4,710	2,036
No contesta	<b>2</b>	2	4,580	2,177
<b>OCUPACIÓ</b>				
Directius, propietaris i comandaments intermedis	<b>27</b>	22	4,918	1,538
Professionals, tècnics i similars	<b>44</b>	37	4,623	1,951
Personal administratiu i similars	<b>46</b>	38	5,397	1,084
Treballadors del comerç, hoteleria i serveis personals	<b>99</b>	69	5,366	2,104
Treballadors de la indústria, construcció i primari	<b>49</b>	40	4,787	2,132
Treballadors no qualificats	<b>36</b>	27	5,540	1,638
Jubilats	<b>79</b>	41	4,990	2,385
Mestresses de casa	<b>9</b>	5	4,747	2,397
Estudiants	<b>4</b>	3	6,000	1,466
Aturats	<b>7</b>	4	5,403	1,571
Altres no ocupats	<b>4</b>	2	4,427	2,144
No contesta	<b>2</b>	2	4,895	2,384
<b>ANYS RESIDÈNCIA</b>				
Menys de 10 anys	<b>55</b>	39	5,255	1,855
De 10 a 19 anys	<b>109</b>	90	4,964	1,683
20 anys o més	<b>242</b>	160	5,154	2,094
No contesta	<b>1</b>	1	6,000	

## 14.6. Els Coprínceps

<b>Freqüències</b>		<b>Casos</b>	<b>Mitjana</b>	<b>Desviació</b>
<b>Total</b>	<b>407</b>	<b>266</b>	<b>5,101</b>	<b>2,709</b>
<b>SEXE</b>				
Home	<b>181</b>	125	4,850	2,751
Dona	<b>226</b>	141	5,324	2,660
<b>EDAT</b>				
De 18 a 24 anys	<b>12</b>	8	5,370	2,648
De 25 a 39	<b>96</b>	69	5,642	2,566
De 40 a 54	<b>147</b>	105	4,896	2,782
De 55 o més	<b>151</b>	83	4,941	2,682
No contesta	<b>1</b>	1	0,000	
<b>NIVELL D'ESTUDIS</b>				
Estudis primaris no acabats o sense estudis	<b>68</b>	32	5,088	2,778
Ensenyament primari o secundari bàsic acabat	<b>132</b>	93	5,802	2,298
Ensenyament secundari superior acabat	<b>123</b>	87	4,969	2,890
Universitaris o postuniversitaris acabats	<b>82</b>	53	4,194	2,716
No contesta	<b>2</b>	1	0,000	
<b>OCUPACIÓ</b>				
Directius, propietaris i comandaments intermedis	<b>27</b>	15	3,640	2,569
Professionals, tècnics i similars	<b>44</b>	32	3,853	2,958
Personal administratiu i similars	<b>46</b>	32	5,235	1,997
Treballadors del comerç, hoteleria i serveis personals	<b>99</b>	66	5,594	3,011
Treballadors de la indústria, construcció i primari	<b>49</b>	42	5,130	2,101
Treballadors no qualificats	<b>36</b>	26	5,670	2,565
Jubilats	<b>79</b>	37	5,363	2,688
Mestresses de casa	<b>9</b>	4	7,286	2,806
Estudiants	<b>4</b>	3	5,500	2,743
Aturats	<b>7</b>	4	4,007	2,734
Altres no ocupats	<b>4</b>	3	4,983	3,838
No contesta	<b>2</b>	1	0,000	
<b>ANYS RESIDÈNCIA</b>				
Menys de 10 anys	<b>55</b>	37	5,354	2,568
De 10 a 19 anys	<b>109</b>	81	4,871	2,668
20 anys o més	<b>242</b>	147	5,199	2,749
No contesta	<b>1</b>	1	0,000	

## 15. De quin país se sent vostè?

Multiresposta

% Horitzontals		Andorra	Espanya	Portugal	França	Altres	No contesta
<b>Total</b>	<b>407</b>	<b>56,2</b>	<b>30,2</b>	<b>17,2</b>	<b>5,2</b>	<b>16,1</b>	<b>0,5</b>
<b>SEXE</b>							
Home	<b>181</b>	52,1	26,0	16,3	6,8	19,2	0,0
Dona	<b>226</b>	59,5	33,6	17,8	4,0	13,5	0,9
<b>EDAT</b>							
De 18 a 24 anys	<b>12</b>	35,9	50,0	28,1	0,0	14,5	0,0
De 25 a 39	<b>96</b>	52,2	19,3	22,8	1,4	23,6	1,4
De 40 a 54	<b>147</b>	50,2	29,7	21,9	5,9	14,8	0,0
De 55 o més	<b>151</b>	66,6	35,7	8,2	7,4	12,7	0,4
No contesta	<b>1</b>	0,0	100,0	0,0	0,0	0,0	0,0
<b>NIVELL D'ESTUDIS</b>							
Estudis primaris no acabats o sense estudis	<b>68</b>	60,1	29,6	24,0	0,0	3,9	0,9
Ensenyament primari o secundari bàsic acabat	<b>132</b>	62,0	29,5	27,2	1,2	11,1	0,0
Ensenyament secundari superior acabat	<b>123</b>	52,1	28,0	13,5	6,5	22,9	0,0
Universitaris o postuniversitaris acabats	<b>82</b>	50,2	34,8	1,2	14,4	24,4	1,7
No contesta	<b>2</b>	47,3	52,7	0,0	0,0	0,0	0,0
<b>OCUPACIÓ</b>							
Directius, propietaris i comandaments intermedis	<b>27</b>	59,6	12,8	0,0	10,6	39,0	0,0
Professionals, tècnics i similars	<b>44</b>	61,1	30,8	4,7	16,6	18,8	0,0
Personal administratiu i similars	<b>46</b>	50,1	46,0	3,8	7,0	22,1	0,0
Treballadors del comerç, hoteleria i serveis personals	<b>99</b>	43,7	32,7	26,0	1,3	20,8	0,0
Treballadors de la indústria, construcció i primari	<b>49</b>	59,7	17,0	28,5	2,6	2,6	0,0
Treballadors no qualificats	<b>36</b>	55,3	17,7	53,3	0,0	3,2	0,0
Jubilats	<b>79</b>	70,9	37,8	1,5	6,1	12,7	0,7
Mestresses de casa	<b>9</b>	52,1	25,7	0,0	6,6	16,8	15,5
Estudiants	<b>4</b>	39,6	80,2	19,8	0,0	0,0	0,0
Aturats	<b>7</b>	83,6	8,2	35,7	0,0	20,5	0,0
Altres no ocupats	<b>4</b>	33,9	13,4	52,7	0,0	0,0	0,0
No contesta	<b>2</b>	0,0	63,2	0,0	0,0	36,8	0,0
<b>ANYS RESIDÈNCIA</b>							
Menys de 10 anys	<b>55</b>	25,9	41,9	8,9	3,5	32,9	2,5
De 10 a 19 anys	<b>109</b>	50,0	22,9	21,7	7,9	21,6	0,0
20 anys o més	<b>242</b>	66,1	30,6	17,0	4,4	9,8	0,2
No contesta	<b>1</b>	0,0	100,0	0,0	0,0	0,0	0,0

## 16. Fins a quin punt se sent integrat/da al país?

% Horitzontals		Molt o bastant integrat/da	Poc o gens integrat/da
<b>Total</b>	<b>407</b>	<b>94,3</b>	<b>5,7</b>
<b>SEXE</b>			
Home	<b>181</b>	96,6	3,4
Dona	<b>226</b>	92,4	7,6
<b>EDAT</b>			
De 18 a 24 anys	<b>12</b>	93,0	7,0
De 25 a 39	<b>96</b>	94,3	5,7
De 40 a 54	<b>147</b>	99,4	0,6
De 55 o més	<b>151</b>	89,4	10,6
No contesta	<b>1</b>	100,0	0,0
<b>NIVELL D'ESTUDIS</b>			
Estudis primaris no acabats o sense estudis	<b>68</b>	93,8	6,2
Ensenyament primari o secundari bàsic acabat	<b>132</b>	97,3	2,7
Ensenyament secundari superior acabat	<b>123</b>	91,6	8,4
Universitaris o postuniversitaris acabats	<b>82</b>	93,8	6,2
No contesta	<b>2</b>	100,0	0,0
<b>OCUPACIÓ</b>			
Directius, propietaris i comandaments intermedis	<b>27</b>	91,8	8,2
Professionals, tècnics i similars	<b>44</b>	96,4	3,6
Personal administratiu i similars	<b>46</b>	93,8	6,2
Treballadors del comerç, hoteleria i serveis personals	<b>99</b>	94,4	5,6
Treballadors de la indústria, construcció i primari	<b>49</b>	100,0	0,0
Treballadors no qualificats	<b>36</b>	100,0	0,0
Jubilats	<b>79</b>	91,0	9,0
Mestresses de casa	<b>9</b>	68,9	31,1
Estudiants	<b>4</b>	100,0	0,0
Aturats	<b>7</b>	91,8	8,2
Altres no ocupats	<b>4</b>	100,0	0,0
No contesta	<b>2</b>	63,2	36,8
<b>ANYS RESIDÈNCIA</b>			
Menys de 10 anys	<b>55</b>	84,5	15,5
De 10 a 19 anys	<b>109</b>	97,1	2,9
20 anys o més	<b>242</b>	95,2	4,8
No contesta	<b>1</b>	100,0	0,0

**17. I per a vostè, el fet d'anar a votar, el considera molt, bastant, poc o gens important?**

<b>% Horitzontals</b>		<b>Molt o bastant</b>	<b>Poc o gens</b>	<b>No contesta</b>
<b>Total</b>	<b>407</b>	<b>80,1</b>	<b>18,3</b>	<b>1,6</b>
<b>SEXE</b>				
Home	<b>181</b>	82,4	17,6	0,0
Dona	<b>226</b>	78,3	18,9	2,8
<b>EDAT</b>				
De 18 a 24 anys	<b>12</b>	85,9	14,1	0,0
De 25 a 39	<b>96</b>	69,3	29,3	1,4
De 40 a 54	<b>147</b>	87,9	11,5	0,6
De 55 o més	<b>151</b>	79,5	17,8	2,7
No contesta	<b>1</b>	0,0	100,0	0,0
<b>NIVELL D'ESTUDIS</b>				
Estudis primaris no acabats o sense estudis	<b>68</b>	73,5	22,2	4,3
Ensenyament primari o secundari bàsic acabat	<b>132</b>	78,9	20,0	1,1
Ensenyament secundari superior acabat	<b>123</b>	81,1	18,4	0,5
Universitaris o postuniversitaris acabats	<b>82</b>	86,9	11,4	1,7
No contesta	<b>2</b>	47,3	52,7	0,0
<b>OCUPACIÓ</b>				
Directius, propietaris i comandaments intermedis	<b>27</b>	84,8	15,2	0,0
Professionals, tècnics i similars	<b>44</b>	92,8	7,2	0,0
Personal administratiu i similars	<b>46</b>	88,5	8,5	3,0
Treballadors del comerç, hoteleria i serveis personals	<b>99</b>	81,9	18,1	0,0
Treballadors de la indústria, construcció i primari	<b>49</b>	70,3	29,7	0,0
Treballadors no qualificats	<b>36</b>	70,4	27,1	2,5
Jubilats	<b>79</b>	79,6	15,2	5,1
Mestresses de casa	<b>9</b>	84,5	15,5	0,0
Estudiants	<b>4</b>	80,2	19,8	0,0
Aturats	<b>7</b>	64,3	35,7	0,0
Altres no ocupats	<b>4</b>	42,8	57,2	0,0
No contesta	<b>2</b>	0,0	100,0	0,0
<b>ANYS RESIDÈNCIA</b>				
Menys de 10 anys	<b>55</b>	84,6	15,4	0,0
De 10 a 19 anys	<b>109</b>	85,5	13,2	1,3
20 anys o més	<b>242</b>	77,0	20,9	2,1
No contesta	<b>1</b>	0,0	100,0	0,0

## 18. Segons vostè què caldria fer per millorar la política andorrana?

% Horitzontals		Dret a vot residents	Mirar més pel poble	Apropar-se al poble	Regeneració política	Més transparència	No ho sap	No contesta
<b>Total</b>	<b>407</b>	<b>13,9</b>	<b>4,5</b>	<b>4,2</b>	<b>4,1</b>	<b>4,0</b>	<b>46,5</b>	<b>6,9</b>
<b>SEXE</b>								
Home	<b>181</b>	14,2	3,8	5,8	5,8	6,3	40,4	4,3
Dona	<b>226</b>	13,6	5,1	2,9	2,7	2,2	51,4	9,0
<b>EDAT</b>								
De 18 a 24 anys	<b>12</b>	7,4	0,0	0,0	7,0	0,0	64,5	14,1
De 25 a 39	<b>96</b>	13,6	0,0	5,0	2,2	5,7	48,5	9,3
De 40 a 54	<b>147</b>	18,9	6,9	5,0	5,6	4,7	34,7	4,2
De 55 o més	<b>151</b>	9,7	5,5	3,3	3,7	2,5	54,9	7,4
No contesta	<b>1</b>	0,0	0,0	0,0	0,0	0,0	100,0	0,0
<b>NIVELL D'ESTUDIS</b>								
Estudis primaris no acabats o sense estudis	<b>68</b>	11,5	5,6	0,9	3,4	1,3	56,9	8,6
Ensenyament primari o secundari bàsic acabat	<b>132</b>	7,4	4,0	3,1	2,2	1,9	56,5	7,3
Ensenyament secundari superior acabat	<b>123</b>	13,0	1,7	5,6	8,2	6,1	41,3	7,9
Universitaris o postuniversitaris acabats	<b>82</b>	26,8	9,0	6,8	1,6	6,5	29,5	3,2
No contesta	<b>2</b>	47,3	0,0	0,0	0,0	0,0	52,7	0,0
<b>OCUPACIÓ</b>								
Directius, propietaris i comandaments intermedis	<b>27</b>	33,6	0,0	4,8	0,0	8,6	15,0	6,8
Professionals, tècnics i similars	<b>44</b>	22,8	13,9	7,1	5,8	6,9	25,4	6,2
Personal administratiu i similars	<b>46</b>	22,7	2,0	5,8	4,3	2,0	42,7	5,8
Treballadors del comerç, hoteleria i serveis personals	<b>99</b>	15,6	6,3	4,1	4,3	5,5	48,9	4,8
Treballadors de la indústria, construcció i primari	<b>49</b>	7,3	5,8	4,7	11,4	7,4	37,3	4,2
Treballadors no qualificats	<b>36</b>	10,3	1,6	1,6	1,6	2,5	63,4	4,1
Jubilats	<b>79</b>	4,6	2,2	2,0	2,0	0,0	61,3	9,9
Mestresses de casa	<b>9</b>	0,0	0,0	0,0	0,0	0,0	67,7	0,0
Estudiants	<b>4</b>	0,0	0,0	0,0	0,0	0,0	80,2	19,8
Aturats	<b>7</b>	0,0	0,0	0,0	0,0	0,0	64,3	27,5
Altres no ocupats	<b>4</b>	13,4	0,0	33,9	0,0	0,0	23,3	29,4
No contesta	<b>2</b>	0,0	0,0	0,0	0,0	0,0	63,2	36,8
<b>ANYS RESIDÈNCIA</b>								
Menys de 10 anys	<b>55</b>	6,5	4,7	3,8	4,0	6,2	51,3	7,3
De 10 a 19 anys	<b>109</b>	22,4	2,5	4,9	4,7	7,3	36,7	8,6
20 anys o més	<b>242</b>	11,8	5,4	4,0	3,9	2,0	49,6	6,0
No contesta	<b>1</b>	0,0	0,0	0,0	0,0	0,0	100,0	0,0

\* Només es mostren les respostes amb més percentatge

**19. Vostè participa en alguna de les següents organitzacions o associacions (anar a reunions, estar afiliat, participar activament)?**

**Organització política**

<b>% Horitzontals</b>	<b>Sí</b>	<b>No</b>
<b>Total</b>	<b>407</b>	<b>0,5 99,3</b>
<b>SEXE</b>		
Home	<b>181</b>	0,7 99,3
Dona	<b>226</b>	0,4 99,3
<b>EDAT</b>		
De 18 a 24 anys	<b>12</b>	0,0 100,0
De 25 a 39	<b>96</b>	0,0 100,0
De 40 a 54	<b>147</b>	1,5 98,5
De 55 o més	<b>151</b>	0,0 99,6
No contesta	<b>1</b>	0,0 100,0
<b>NIVELL D'ESTUDIS</b>		
Estudis primaris no acabats o sense estudis	<b>68</b>	0,0 100,0
Ensenyament primari o secundari bàsic acabat	<b>132</b>	0,0 100,0
Ensenyament secundari superior acabat	<b>123</b>	0,0 99,5
Universitaris o postuniversitaris acabats	<b>82</b>	2,7 97,3
No contesta	<b>2</b>	0,0 100,0
<b>OCUPACIÓ</b>		
Directius, propietaris i comandaments intermedis	<b>27</b>	0,0 100,0
Professionals, tècnics i similars	<b>44</b>	2,9 97,1
Personal administratiu i similars	<b>46</b>	2,0 98,0
Treballadors del comerç, hosteleria i serveis personals	<b>99</b>	0,0 100,0
Treballadors de la indústria, construcció i primari	<b>49</b>	0,0 100,0
Treballadors no qualificats	<b>36</b>	0,0 100,0
Jubilats	<b>79</b>	0,0 100,0
Mestresses de casa	<b>9</b>	0,0 100,0
Estudiants	<b>4</b>	0,0 100,0
Aturats	<b>7</b>	0,0 100,0
Altres no ocupats	<b>4</b>	0,0 100,0
No contesta	<b>2</b>	0,0 63,2
<b>ANYS RESIDÈNCIA</b>		
Menys de 10 anys	<b>55</b>	0,0 100,0
De 10 a 19 anys	<b>109</b>	1,2 98,8
20 anys o més	<b>242</b>	0,4 99,4
No contesta	<b>1</b>	0,0 100,0



## Organització social

<b>% Horitzontals</b>		<b>Sí</b>	<b>No</b>
<b>Total</b>	<b>407</b>	<b>9,2</b>	<b>90,7</b>
<b>SEXE</b>			
Home	<b>181</b>	13,9	86,1
Dona	<b>226</b>	5,3	94,4
<b>EDAT</b>			
De 18 a 24 anys	<b>12</b>	0,0	100,0
De 25 a 39	<b>96</b>	10,0	90,0
De 40 a 54	<b>147</b>	13,7	86,3
De 55 o més	<b>151</b>	5,0	94,6
No contesta	<b>1</b>	0,0	100,0
<b>NIVELL D'ESTUDIS</b>			
Estudis primaris no acabats o sense estudis	<b>68</b>	5,4	94,6
Ensenyament primari o secundari bàsic acabat	<b>132</b>	6,7	93,3
Ensenyament secundari superior acabat	<b>123</b>	11,2	88,4
Universitaris o postuniversitaris acabats	<b>82</b>	13,4	86,6
No contesta	<b>2</b>	0,0	100,0
<b>OCUPACIÓ</b>			
Directius, propietaris i comandaments intermedis	<b>27</b>	12,6	87,4
Professionals, tècnics i similars	<b>44</b>	19,7	80,3
Personal administratiu i similars	<b>46</b>	10,9	89,1
Treballadors del comerç, hoteleria i serveis personals	<b>99</b>	7,9	92,1
Treballadors de la indústria, construcció i primari	<b>49</b>	18,2	81,8
Treballadors no qualificats	<b>36</b>	0,0	100,0
Jubilats	<b>79</b>	3,5	96,5
Mestresses de casa	<b>9</b>	0,0	100,0
Estudiants	<b>4</b>	0,0	100,0
Aturats	<b>7</b>	8,2	91,8
Altres no ocupats	<b>4</b>	0,0	100,0
No contesta	<b>2</b>	0,0	63,2
<b>ANYS RESIDÈNCIA</b>			
Menys de 10 anys	<b>55</b>	7,8	92,2
De 10 a 19 anys	<b>109</b>	14,2	85,8
20 anys o més	<b>242</b>	7,3	92,5
No contesta	<b>1</b>	0,0	100,0

## Organització cultural

<b>% Horitzontals</b>		<b>Sí</b>	<b>No</b>
<b>Total</b>	<b>407</b>	<b>10,7</b>	<b>89,0</b>
<b>SEXE</b>			
Home	<b>181</b>	15,7	84,3
Dona	<b>226</b>	6,6	92,7
<b>EDAT</b>			
De 18 a 24 anys	<b>12</b>	0,0	100,0
De 25 a 39	<b>96</b>	7,8	92,2
De 40 a 54	<b>147</b>	16,8	82,6
De 55 o més	<b>151</b>	7,4	92,2
No contesta	<b>1</b>	0,0	100,0
<b>NIVELL D'ESTUDIS</b>			
Estudis primaris no acabats o sense estudis	<b>68</b>	4,5	95,5
Ensenyament primari o secundari bàsic acabat	<b>132</b>	10,5	89,5
Ensenyament secundari superior acabat	<b>123</b>	9,0	90,6
Universitaris o postuniversitaris acabats	<b>82</b>	18,9	80,0
No contesta	<b>2</b>	0,0	100,0
<b>OCUPACIÓ</b>			
Directius, propietaris i comandaments intermedis	<b>27</b>	12,6	84,0
Professionals, tècnics i similars	<b>44</b>	26,6	73,4
Personal administratiu i similars	<b>46</b>	12,5	87,5
Treballadors del comerç, hoteleria i serveis personals	<b>99</b>	10,6	89,4
Treballadors de la indústria, construcció i primari	<b>49</b>	14,5	85,5
Treballadors no qualificats	<b>36</b>	1,6	98,4
Jubilats	<b>79</b>	4,8	95,2
Mestresses de casa	<b>9</b>	6,6	93,4
Estudiants	<b>4</b>	0,0	100,0
Aturats	<b>7</b>	0,0	100,0
Altres no ocupats	<b>4</b>	0,0	100,0
No contesta	<b>2</b>	0,0	63,2
<b>ANYS RESIDÈNCIA</b>			
Menys de 10 anys	<b>55</b>	9,6	90,4
De 10 a 19 anys	<b>109</b>	16,5	82,7
20 anys o més	<b>242</b>	8,3	91,4
No contesta	<b>1</b>	0,0	100,0

## 20. Quina nacionalitat té vostè?

<b>% Verticals</b>		<b>Espanyola</b>	<b>Francesa</b>	<b>Portuguesa</b>	<b>Altres</b>
<b>Total</b>	<b>407</b>	<b>231</b>	<b>33</b>	<b>105</b>	<b>37</b>
<b>SEXE</b>					
Home	<b>44,5</b>	43,5	55,3	41,5	49,7
Dona	<b>55,5</b>	56,5	44,7	58,5	50,3
<b>EDAT</b>					
De 18 a 24 anys	<b>2,9</b>	2,6	0,0	3,9	4,5
De 25 a 39	<b>23,7</b>	16,7	4,2	39,2	40,4
De 40 a 54	<b>36,1</b>	33,1	46,6	42,7	26,7
De 55 o més	<b>37,1</b>	47,2	49,2	14,2	28,4
No contesta	<b>0,2</b>	0,4	0,0	0,0	0,0
<b>NIVELL D'ESTUDIS</b>					
Estudis primaris no acabats o sense estudis	<b>16,7</b>	19,1	2,7	20,3	4,0
Ensenyament primari o secundari bàsic acabat	<b>32,4</b>	28,8	8,4	49,5	27,6
Ensenyament secundari superior acabat	<b>30,3</b>	28,0	44,6	28,4	37,0
Universitaris o postuniversitaris acabats	<b>20,1</b>	23,6	44,3	1,8	29,1
No contesta	<b>0,5</b>	0,4	0,0	0,0	2,4
<b>OCUPACIÓ</b>					
Directius, propietaris i comandaments intermedis	<b>6,5</b>	7,9	11,7	1,2	9,0
Professionals, tècnics i similars	<b>10,9</b>	11,1	36,9	3,3	8,5
Personal administratiu i similars	<b>11,3</b>	13,8	15,6	3,8	13,1
Treballadors del comerç, hosteleria i serveis personals	<b>24,2</b>	20,9	6,7	34,1	32,4
Treballadors de la indústria, construcció i primari	<b>12,2</b>	10,5	3,9	21,5	3,4
Treballadors no qualificats	<b>9,0</b>	3,3	0,0	25,4	5,5
Jubilats	<b>19,5</b>	27,7	23,5	1,1	17,5
Mestresses de casa	<b>2,2</b>	2,1	1,8	1,3	5,2
Estudiants	<b>1,0</b>	1,1	0,0	1,6	0,0
Aturats	<b>1,7</b>	0,8	0,0	3,7	3,9
Altres no ocupats	<b>1,1</b>	0,5	0,0	3,0	0,0
No contesta	<b>0,4</b>	0,4	0,0	0,0	1,6
<b>ANYS RESIDÈNCIA</b>					
Menys de 10 anys	<b>13,4</b>	16,7	9,8	4,6	21,2
De 10 a 19 anys	<b>26,8</b>	20,8	33,0	33,8	38,3
20 anys o més	<b>59,6</b>	62,0	57,2	61,6	40,6
No contesta	<b>0,2</b>	0,4	0,0	0,0	0,0

## 32. Anys de residència

% Verticals		Menys de 10 anys	De 10 a 19 anys	20 anys o més	No contesta
<b>Total</b>	<b>407</b>	<b>55</b>	<b>109</b>	<b>242</b>	<b>1</b>
<b>SEXE</b>					
Home	44,5	54,4	47,6	41,1	0,0
Dona	55,5	45,6	52,4	58,9	100,0
<b>EDAT</b>					
De 18 a 24 anys	2,9	6,1	5,4	1,1	0,0
De 25 a 39	23,7	47,9	42,9	9,7	0,0
De 40 a 54	36,1	33,7	40,8	34,7	0,0
De 55 o més	37,1	12,3	11,0	54,6	0,0
No contesta	0,2	0,0	0,0	0,0	100,0
<b>NIVELL D'ESTUDIS</b>					
Estudis primaris no acabats o sense estudis	16,7	6,3	5,9	23,9	0,0
Ensenyament primari o secundari bàsic acabat	32,4	16,7	27,0	38,6	0,0
Ensenyament secundari superior acabat	30,3	37,9	43,7	22,7	0,0
Universitaris o postuniversitaris acabats	20,1	39,1	23,4	14,5	0,0
No contesta	0,5	0,0	0,0	0,4	100,0
<b>OCUPACIÓ</b>					
Directius, propietaris i comandaments intermedis	6,5	10,3	7,0	5,5	0,0
Professionals, tècnics i similars	10,9	19,5	11,9	8,6	0,0
Personal administratiu i similars	11,3	13,1	17,9	7,9	0,0
Treballadors del comerç, hosteleria i serveis personals	24,2	37,6	30,2	18,7	0,0
Treballadors de la indústria, construcció i primari	12,2	7,6	15,2	11,9	0,0
Treballadors no qualificats	9,0	1,5	6,9	11,6	0,0
Jubilats	19,5	3,7	2,0	31,0	0,0
Mestresses de casa	2,2	6,7	0,8	1,8	0,0
Estudiants	1,0	0,0	3,0	0,4	0,0
Aturats	1,7	0,0	3,9	1,2	0,0
Altres no ocupats	1,1	0,0	1,2	1,3	0,0
No contesta	0,4	0,0	0,0	0,2	100,0

(Si fa 20 o més anys que resideix al país. N=242)

### 33. Per quina raó no ha volgut o no ha pogut fer-se andorrà?

Multiresposta

Horizontals		Per no perdre la nacionalitat d'origen	No s'ho ha plantejat, no ho sap	No ho necessita	Pels exàmens	Pels tràmits	No li interessa	No vol
<b>Total</b>	<b>242</b>	<b>22,6</b>	<b>14,1</b>	<b>7,7</b>	<b>6,5</b>	<b>5,5</b>	<b>5,1</b>	<b>5,0</b>
<b>SEXE</b>								
Home	<b>99</b>	20,6	9,8	9,4	6,4	6,7	5,1	4,4
Dona	<b>143</b>	24,0	17,1	6,5	6,6	4,6	5,0	5,5
<b>EDAT</b>								
De 18 a 24 anys	<b>3</b>	0,0	0,0	33,9	0,0	0,0	0,0	0,0
De 25 a 39	<b>23</b>	14,7	29,4	23,6	0,0	20,6	0,0	5,9
De 40 a 54	<b>84</b>	16,8	21,3	4,7	3,7	4,1	6,4	3,7
De 55 o més	<b>132</b>	28,1	7,2	6,3	9,6	3,7	5,2	5,8
<b>NIVELL D'ESTUDIS</b>								
Estudis primaris no acabats o sense estudis	<b>58</b>	16,3	19,3	6,8	4,8	6,5	6,1	3,0
Ensenyament primari o secundari bàsic acabat	<b>93</b>	18,2	15,0	9,0	8,8	4,3	5,4	5,9
Ensenyament secundari superior acabat	<b>55</b>	30,5	12,1	5,8	2,7	8,2	4,8	7,1
Universitaris o postuniversitaris acabats	<b>35</b>	30,4	6,8	9,1	9,5	2,6	2,9	2,9
No contesta	<b>1</b>	100,0	0,0	0,0	0,0	0,0	0,0	0,0
<b>OCUPACIÓ</b>								
Directius, propietaris i comandaments intermedis	<b>13</b>	29,3	6,7	9,6	0,0	19,3	0,0	0,0
Professionals, tècnics i similars	<b>21</b>	24,1	22,5	18,6	4,9	0,0	0,0	0,0
Personal administratiu i similars	<b>19</b>	25,4	7,1	17,1	12,0	4,7	4,7	8,3
Treballadors del comerç, hoteleria i serveis personals	<b>45</b>	23,5	13,4	1,3	7,2	6,6	10,5	4,2
Treballadors de la indústria, construcció i primari	<b>29</b>	17,2	22,3	7,2	2,0	10,7	10,2	4,5
Treballadors no qualificats	<b>28</b>	10,4	36,1	5,3	7,4	0,0	7,4	8,1
Jubilats	<b>75</b>	27,5	5,4	5,8	7,9	2,3	1,4	6,0
Mestresses de casa	<b>4</b>	13,6	13,6	27,2	13,6	32,0	0,0	0,0
Estudiants	<b>1</b>	0,0	0,0	0,0	0,0	0,0	0,0	0,0
Aturats	<b>3</b>	20,0	0,0	20,0	0,0	0,0	0,0	20,0
Altres no ocupats	<b>3</b>	18,9	0,0	0,0	0,0	18,9	0,0	0,0
No contesta	<b>1</b>	0,0	0,0	0,0	0,0	0,0	100,0	0,0

\* Només es mostren les respostes amb més percentatge

### 34. Vostè vota a les eleccions del seu país?

<b>% Horitzontals</b>		<b>Sí</b>	<b>No</b>	<b>No contesta</b>
<b>Total</b>	<b>407</b>	<b>44,5</b>	<b>54,9</b>	<b>0,6</b>
<b>SEXE</b>				
Home	<b>181</b>	49,1	50,2	0,7
Dona	<b>226</b>	40,8	58,7	0,4
<b>EDAT</b>				
De 18 a 24 anys	<b>12</b>	35,9	64,1	0,0
De 25 a 39	<b>96</b>	31,4	68,6	0,0
De 40 a 54	<b>147</b>	53,1	46,0	0,9
De 55 o més	<b>151</b>	45,5	54,5	0,0
No contesta	<b>1</b>	0,0	0,0	100,0
<b>NIVELL D'ESTUDIS</b>				
Estudis primaris no acabats o sense estudis	<b>68</b>	36,1	63,9	0,0
Ensenyament primari o secundari bàsic acabat	<b>132</b>	34,8	65,2	0,0
Ensenyament secundari superior acabat	<b>123</b>	44,2	54,7	1,0
Universitaris o postuniversitaris acabats	<b>82</b>	68,7	31,3	0,0
No contesta	<b>2</b>	0,0	47,3	52,7
<b>OCUPACIÓ</b>				
Directius, propietaris i comandaments intermedis	<b>27</b>	55,0	45,0	0,0
Professionals, tècnics i similars	<b>44</b>	73,7	26,3	0,0
Personal administratiu i similars	<b>46</b>	62,7	37,3	0,0
Treballadors del comerç, hoteleria i serveis personals	<b>99</b>	36,4	62,3	1,3
Treballadors de la indústria, construcció i primari	<b>49</b>	39,8	60,2	0,0
Treballadors no qualificats	<b>36</b>	19,9	80,1	0,0
Jubilats	<b>79</b>	44,6	55,4	0,0
Mestresses de casa	<b>9</b>	32,3	67,7	0,0
Estudiants	<b>4</b>	20,9	79,1	0,0
Aturats	<b>7</b>	16,4	83,6	0,0
Altres no ocupats	<b>4</b>	29,4	70,6	0,0
No contesta	<b>2</b>	36,8	0,0	63,2
<b>ANYS RESIDÈNCIA</b>				
Menys de 10 anys	<b>55</b>	55,6	44,4	0,0
De 10 a 19 anys	<b>109</b>	45,6	54,4	0,0
20 anys o més	<b>242</b>	41,7	57,8	0,5
No contesta	<b>1</b>	0,0	0,0	100,0

### 34.1. Per què no?

Multiresposta. (N=223)

% Horitzontals		No li interessa	Viu a Andorra	Problemes amb tràmits i papers	No li agraden els polítics o la política	Per l'edat	No ha votat mai
<b>Total</b>	<b>223</b>	<b>32,3</b>	<b>24,1</b>	<b>13,8</b>	<b>12,6</b>	<b>3,8</b>	<b>3,8</b>
<b>SEXE</b>							
Home	<b>91</b>	38,2	22,1	7,9	14,7	1,1	1,1
Dona	<b>133</b>	28,3	25,4	17,8	11,2	5,7	5,6
<b>EDAT</b>							
De 18 a 24 anys	<b>8</b>	21,9	11,0	11,0	0,0	0,0	0,0
De 25 a 39	<b>66</b>	36,5	19,8	23,9	10,4	0,0	6,2
De 40 a 54	<b>68</b>	25,7	32,7	4,0	14,3	0,0	4,0
De 55 o més	<b>82</b>	35,4	21,6	14,0	14,2	10,5	1,9
<b>NIVELL D'ESTUDIS</b>							
Estudis primaris no acabats o sense estudis	<b>43</b>	24,1	20,4	13,5	17,2	13,4	5,5
Ensenyament primari o secundari bàsic acabat	<b>86</b>	34,8	27,0	5,8	11,5	3,2	7,0
Ensenyament secundari superior acabat	<b>67</b>	35,4	23,1	26,7	8,0	0,0	0,0
Universitaris o postuniversitaris acabats	<b>26</b>	31,2	23,7	7,6	21,2	0,0	0,0
No contesta	<b>1</b>	0,0	0,0	0,0	0,0	0,0	0,0
<b>OCUPACIÓ</b>							
Directius, propietaris i comandaments intermedis	<b>12</b>	35,5	15,0	4,9	15,6	0,0	0,0
Professionals, tècnics i similars	<b>12</b>	31,3	23,6	0,0	16,1	0,0	0,0
Personal administratiu i similars	<b>17</b>	32,5	31,3	32,1	3,4	0,0	0,0
Treballadors del comerç, hoteleria i serveis personals	<b>61</b>	31,6	23,6	18,7	8,9	0,0	1,5
Treballadors de la indústria, construcció i primari	<b>30</b>	48,9	37,1	6,8	15,6	0,0	0,0
Treballadors no qualificats	<b>29</b>	28,2	26,4	19,5	15,9	0,0	10,8
Jubilats	<b>44</b>	30,8	16,2	9,9	17,6	19,6	2,3
Mestresses de casa	<b>6</b>	19,5	19,5	0,0	23,0	0,0	0,0
Estudiants	<b>3</b>	25,0	25,0	0,0	0,0	0,0	0,0
Aturats	<b>6</b>	0,0	9,8	9,8	0,0	0,0	55,9
Altres no ocupats	<b>3</b>	33,0	29,2	18,9	0,0	0,0	0,0
<b>ANYS DE RESIDÈNCIA</b>							
Menys de 10 anys	<b>24</b>	36,1	8,1	14,7	27,4	0,0	0,0
De 10 a 19 anys	<b>59</b>	24,7	22,3	26,5	14,2	0,0	6,9
20 anys o més	<b>140</b>	34,9	27,6	8,3	9,4	6,1	3,1

\* Només es mostren les respostes amb més percentatge

### 35. Votaria a les eleccions generals andorranes si pogués?

% Horitzontals	Sí	No	No ho sap	No contesta	
<b>Total</b>	<b>407</b>	<b>79,8</b>	<b>13,6</b>	<b>5,7</b>	<b>0,9</b>
<b>SEXE</b>					
Home	<b>181</b>	84,4	10,7	3,7	1,3
Dona	<b>226</b>	76,2	16,0	7,3	0,5
<b>EDAT</b>					
De 18 a 24 anys	<b>12</b>	71,5	21,5	7,0	0,0
De 25 a 39	<b>96</b>	79,3	15,7	5,0	0,0
De 40 a 54	<b>147</b>	85,3	8,4	5,4	0,9
De 55 o més	<b>151</b>	76,1	16,9	5,6	1,4
No contesta	<b>1</b>	0,0	0,0	100,0	0,0
<b>NIVELL D'ESTUDIS</b>					
Estudis primaris no acabats o sense estudis	<b>68</b>	69,5	20,6	7,5	2,4
Ensenyament primari o secundari bàsic acabat	<b>132</b>	73,0	16,7	9,9	0,4
Ensenyament secundari superior acabat	<b>123</b>	85,3	10,9	2,7	1,0
Universitaris o postuniversitaris acabats	<b>82</b>	91,9	7,4	0,7	0,0
No contesta	<b>2</b>	47,3	0,0	52,7	0,0
<b>OCUPACIÓ</b>					
Directius, propietaris i comandaments intermedis	<b>27</b>	76,8	11,6	11,6	0,0
Professionals, tècnics i similars	<b>44</b>	96,9	3,1	0,0	0,0
Personal administratiu i similars	<b>46</b>	88,8	9,2	2,0	0,0
Treballadors del comerç, hoteleria i serveis personals	<b>99</b>	80,2	12,2	6,3	1,3
Treballadors de la indústria, construcció i primari	<b>49</b>	88,0	9,4	2,6	0,0
Treballadors no qualificats	<b>36</b>	75,1	16,3	8,7	0,0
Jubilats	<b>79</b>	68,2	19,6	9,4	2,8
Mestresses de casa	<b>9</b>	84,5	15,5	0,0	0,0
Estudiants	<b>4</b>	80,2	19,8	0,0	0,0
Aturats	<b>7</b>	24,6	75,4	0,0	0,0
Altres no ocupats	<b>4</b>	76,7	23,3	0,0	0,0
No contesta	<b>2</b>	36,8	0,0	63,2	0,0
<b>ANYS RESIDÈNCIA</b>					
Menys de 10 anys	<b>55</b>	85,3	9,1	5,7	0,0
De 10 a 19 anys	<b>109</b>	81,7	13,7	4,6	0,0
20 anys o més	<b>242</b>	78,1	14,7	5,7	1,4
No contesta	<b>1</b>	0,0	0,0	100,0	0,0



### 35.1. Per què sí?

Multiresposta. (N=325)

Horizontals		Per poder decidir, participar	És un dret ciutadà	Fa molts anys que viu a Andorra	Per millorar el país	Per estar integrat	És una obligació, deure de ciutadà	Li agradaria votar
<b>Total</b>	<b>325</b>	<b>34,6</b>	<b>24,1</b>	<b>18,2</b>	<b>15,9</b>	<b>15,1</b>	<b>7,6</b>	<b>6,6</b>
<b>SEXE</b>								
Home	153	36,1	24,3	18,5	23,2	16,5	7,3	2,8
Dona	172	33,2	23,9	18,0	9,5	13,9	8,0	10,0
<b>EDAT</b>								
De 18 a 24 anys	8	9,8	30,1	10,4	9,8	0,0	0,0	9,8
De 25 a 39	76	28,8	20,7	9,9	14,4	16,2	15,3	7,2
De 40 a 54	125	39,6	22,9	17,2	20,8	16,7	5,9	4,6
De 55 o més	115	34,8	27,2	25,4	12,0	13,7	5,0	8,3
<b>NIVELL D'ESTUDIS</b>								
Estudis primaris no acabats o sense estudis	47	41,4	28,2	29,1	18,3	11,5	0,0	13,0
Ensenyament primari o secundari bàsic acabat	96	31,4	25,9	23,1	14,2	8,4	3,5	6,4
Ensenyament secundari superior acabat	105	30,8	20,6	14,6	19,9	15,2	11,8	7,4
Universitaris o postuniversitaris acabats	75	40,0	24,3	10,4	11,4	26,0	12,1	0,8
No contesta	1	0,0	0,0	0,0	0,0	0,0	0,0	100,0
<b>OCUPACIÓ</b>								
Directius, propietaris i comandaments intermedis	20	46,6	21,8	14,5	23,8	23,2	16,4	0,0
Professionals, tècnics i similars	43	40,9	34,9	9,9	13,0	25,7	7,6	2,1
Personal administratiu i similars	41	39,5	26,8	10,9	10,9	21,5	9,9	4,4
Treballadors del comerç, hoteleria i serveis personals	79	29,1	19,7	17,1	20,4	10,0	11,1	4,3
Treballadors de la indústria, construcció i primari	44	46,1	10,6	14,3	27,4	17,8	2,3	3,0
Treballadors no qualificats	27	22,8	29,9	25,7	13,0	6,4	5,4	17,7
Jubilats	54	33,3	28,2	31,4	7,0	13,2	4,3	11,0
Mestresses de casa	7	15,6	19,9	19,9	0,0	0,0	0,0	36,8
Estudiants	3	0,0	0,0	26,0	24,7	0,0	0,0	0,0
Aturats	2	33,3	33,3	0,0	0,0	0,0	0,0	33,3
Altres no ocupats	3	0,0	44,2	38,4	17,4	0,0	0,0	0,0
No contesta	1	0,0	100,0	0,0	0,0	0,0	100,0	0,0
<b>ANYS DE RESIDÈNCIA</b>								
Menys de 10 anys	47	42,8	26,9	4,1	20,6	15,0	4,5	9,6
De 10 a 19 anys	89	33,2	21,2	8,1	22,4	16,7	14,5	4,6
20 anys o més	189	33,2	24,7	26,4	11,7	14,4	5,2	6,8

\* Només es mostren les respostes amb més percentatge

### 35.2. A quin partit o coalició votaria a les eleccions Generals, si pogués votar?

(N= 325)

Horizontals		DA	LdA	PS	SDP	Altres	Nul	En blanc	No ho sap	No contesta
<b>Total</b>	<b>325</b>	<b>15,4</b>	<b>7,3</b>	<b>10,8</b>	<b>3,0</b>	<b>1,2</b>	<b>0,3</b>	<b>1,1</b>	<b>56,3</b>	<b>4,6</b>
<b>SEXE</b>										
Home	<b>153</b>	18,8	8,7	11,5	2,9	0,8	0,7	1,4	50,9	4,4
Dona	<b>172</b>	12,4	6,0	10,2	3,0	1,5	0,0	0,9	61,1	4,9
<b>EDAT</b>										
De 18 a 24 anys	<b>8</b>	9,8	9,8	20,2	0,0	0,0	0,0	0,0	60,1	0,0
De 25 a 39	<b>76</b>	19,8	5,4	1,8	4,5	0,0	0,0	2,7	59,5	6,3
De 40 a 54	<b>125</b>	9,8	7,0	16,4	3,2	1,7	0,0	0,7	56,9	4,2
De 55 o més	<b>115</b>	18,9	8,6	10,0	1,9	1,5	0,9	0,5	53,3	4,3
<b>NIVELL D'ESTUDIS</b>										
Estudis primaris no acabats o sense estudis	<b>47</b>	17,1	0,0	9,3	0,0	0,0	0,0	0,0	66,8	6,8
Ensenyament primari o secundari bàsic acabat	<b>96</b>	19,3	6,4	6,4	5,4	2,5	0,0	0,6	56,3	3,1
Ensenyament secundari superior acabat	<b>105</b>	10,8	6,2	12,4	3,4	0,9	1,0	2,0	57,1	6,3
Universitaris o postuniversitaris acabats	<b>75</b>	15,9	14,5	15,4	1,2	0,8	0,0	1,2	48,1	3,0
No contesta	<b>1</b>	0,0	0,0	0,0	0,0	0,0	0,0	0,0	100,0	0,0
<b>OCUPACIÓ</b>										
Directius, propietaris i comandaments intermedis	<b>20</b>	6,7	17,0	9,4	0,0	0,0	5,0	10,1	47,5	4,4
Professionals, tècnics i similars	<b>43</b>	3,7	6,7	11,9	2,1	3,5	0,0	0,0	68,9	3,2
Personal administratiu i similars	<b>41</b>	25,3	9,2	14,7	0,0	0,0	0,0	2,2	45,4	3,2
Treballadors del comerç, hosteleria i serveis personals	<b>79</b>	11,6	2,4	10,9	2,3	1,6	0,0	0,0	63,3	7,8
Treballadors de la indústria, construcció i primari	<b>44</b>	21,9	8,4	8,2	10,0	1,3	0,0	0,0	47,7	2,3
Treballadors no qualificats	<b>27</b>	16,0	10,8	6,6	7,1	0,0	0,0	0,0	56,2	3,3
Jubilats	<b>54</b>	22,6	7,5	9,4	1,1	1,1	0,0	1,1	51,1	6,2
Mestresses de casa	<b>7</b>	18,4	0,0	0,0	0,0	0,0	0,0	0,0	81,6	0,0
Estudiants	<b>3</b>	0,0	24,7	0,0	0,0	0,0	0,0	0,0	75,3	0,0
Aturats	<b>2</b>	0,0	0,0	33,3	0,0	0,0	0,0	0,0	66,7	0,0
Altres no ocupats	<b>3</b>	0,0	0,0	73,2	0,0	0,0	0,0	0,0	26,8	0,0
No contesta	<b>1</b>	0,0	0,0	0,0	0,0	0,0	0,0	0,0	100,0	0,0
<b>ANYS DE RESIDÈNCIA</b>										
Menys de 10 anys	<b>47</b>	20,5	7,3	8,9	1,9	0,0	0,0	0,0	56,9	4,5
De 10 a 19 anys	<b>89</b>	9,4	5,5	12,9	3,3	1,4	1,1	2,3	58,5	5,4
20 anys o més	<b>189</b>	17,0	8,1	10,3	3,0	1,4	0,0	0,8	55,2	4,3

### 35.3. Per què no?

Multiresposta. (N= 55)

Horizontals		No li interessa la política	No vol votar	No serveix per res	Per l'edat	No és el meu país	No sabia a qui votar	Altres	No ho sap	No contesta
<b>Total</b>	<b>55</b>	<b>53,8</b>	<b>14,0</b>	<b>11,8</b>	<b>8,1</b>	<b>2,3</b>	<b>7,4</b>	<b>1,1</b>	<b>6,0</b>	<b>3,5</b>
<b>SEXE</b>										
Home	19	49,0	5,3	16,0	5,3	6,7	11,2	0,0	6,7	0,0
Dona	36	56,4	18,7	9,5	9,7	0,0	5,4	1,6	5,7	5,4
<b>EDAT</b>										
De 18 a 24 anys	3	65,4	0,0	0,0	0,0	0,0	34,6	0,0	0,0	0,0
De 25 a 39	15	50,0	27,2	22,8	0,0	0,0	9,1	0,0	0,0	9,1
De 40 a 54	12	46,9	7,3	7,3	0,0	10,4	10,4	0,0	17,7	0,0
De 55 o més	25	58,3	10,9	8,6	17,7	0,0	2,3	2,3	4,6	2,3
<b>NIVELL D'ESTUDIS</b>										
Estudis primaris no acabats o sense estudis	14	28,1	22,0	11,4	16,7	0,0	13,4	4,2	8,3	0,0
Ensenyament primari o secundari bàsic acabat	22	56,4	6,2	13,5	7,3	0,0	4,0	0,0	9,9	2,7
Ensenyament secundari superior acabat	13	65,7	24,7	14,5	4,3	9,6	10,2	0,0	0,0	0,0
Universitaris o postuniversitaris acabats	6	77,4	0,0	0,0	0,0	0,0	0,0	0,0	0,0	22,6
<b>OCUPACIÓ</b>										
Directius, propietaris i comandaments intermedis	3	70,8	0,0	0,0	0,0	0,0	0,0	0,0	29,2	0,0
Professionals, tècnics i similars	1	100,0	0,0	0,0	0,0	0,0	0,0	0,0	0,0	0,0
Personal administratiu i similars	4	35,1	64,9	32,5	0,0	0,0	32,5	0,0	0,0	0,0
Treballadors del comerç, hoteleria i serveis personals	12	56,2	13,3	29,5	0,0	10,7	0,0	0,0	0,0	0,0
Treballadors de la indústria, construcció i primari	5	44,6	0,0	0,0	0,0	0,0	27,7	0,0	27,7	0,0
Treballadors no qualificats	6	75,0	15,2	0,0	0,0	0,0	9,8	0,0	0,0	0,0
Jubilats	16	53,3	3,7	10,3	29,0	0,0	0,0	3,7	3,7	0,0
Mestresses de casa	1	0,0	0,0	0,0	0,0	0,0	0,0	0,0	0,0	100,0
Estudiants	1	100,0	0,0	0,0	0,0	0,0	0,0	0,0	0,0	0,0
Aturats	5	25,6	36,4	0,0	0,0	0,0	16,3	0,0	10,9	10,9
Altres no ocupats	1	100,0	0,0	0,0	0,0	0,0	0,0	0,0	0,0	0,0
<b>ANYS DE RESIDÈNCIA</b>										
Menys de 10 anys	5	72,2	0,0	0,0	0,0	0,0	0,0	0,0	0,0	27,8
De 10 a 19 anys	15	36,0	18,4	23,1	0,0	8,6	23,7	0,0	8,6	0,0
20 anys o més	36	58,7	14,1	8,7	12,7	0,0	1,6	1,6	5,8	1,6

**48. En relació amb la mitjana del país, vostè creu que la seva situació econòmica és molt millor, millor, més o menys igual, pitjor o molt pitjor que la mitjana del país?**

% Horitzontals		Millor que la mitjana del país	Més o menys igual que la mitjana del país	Pitjor que la mitjana del país	Molt pitjor que la mitjana del país	No sap	No contesta
<b>Total</b>	<b>407</b>	<b>16,7</b>	<b>53,9</b>	<b>21,3</b>	<b>3,7</b>	<b>3,5</b>	<b>0,8</b>
<b>SEXE</b>							
Home	<b>181</b>	21,2	50,5	18,4	3,1	6,0	0,7
Dona	<b>226</b>	13,0	56,6	23,7	4,1	1,5	1,0
<b>EDAT</b>							
De 18 a 24 anys	<b>12</b>	14,1	71,5	0,0	0,0	14,5	0,0
De 25 a 39	<b>96</b>	20,0	60,7	15,7	1,4	2,2	0,0
De 40 a 54	<b>147</b>	14,3	55,8	22,2	3,6	3,2	0,9
De 55 o més	<b>151</b>	17,3	46,7	25,9	5,5	3,9	0,8
No contesta	<b>1</b>	0,0	0,0	0,0	0,0	0,0	100,0
<b>NIVELL D'ESTUDIS</b>							
Estudis primaris no acabats o sense estudis	<b>68</b>	8,2	48,0	33,5	7,1	3,2	0,0
Ensenyament primari o secundari bàsic acabat	<b>132</b>	10,0	55,2	27,1	3,0	4,7	0,0
Ensenyament secundari superior acabat	<b>123</b>	16,6	60,4	14,9	3,8	2,2	2,0
Universitaris o postuniversitaris acabats	<b>82</b>	35,1	47,0	12,1	1,8	3,9	0,0
No contesta	<b>2</b>	0,0	47,3	0,0	0,0	0,0	52,7
<b>OCUPACIÓ</b>							
Directius, propietaris i comandaments intermedis	<b>27</b>	31,1	43,0	22,1	0,0	3,8	0,0
Professionals, tècnics i similars	<b>44</b>	25,5	52,6	8,3	2,0	11,6	0,0
Personal administratiu i similars	<b>46</b>	24,7	59,2	13,1	3,0	0,0	0,0
Treballadors del comerç, hotelaria i serveis personals	<b>99</b>	11,2	63,3	19,8	3,4	1,0	1,3
Treballadors de la indústria, construcció i primari	<b>49</b>	15,1	59,7	20,0	0,0	5,2	0,0
Treballadors no qualificats	<b>36</b>	9,1	56,1	32,3	2,5	0,0	0,0
Jubilats	<b>79</b>	17,4	38,6	31,7	6,8	4,8	0,7
Mestresses de casa	<b>9</b>	15,5	62,3	15,5	6,6	0,0	0,0
Estudiants	<b>4</b>	0,0	80,2	0,0	0,0	19,8	0,0
Aturats	<b>7</b>	0,0	47,9	35,7	16,4	0,0	0,0
Altres no ocupats	<b>4</b>	0,0	50,0	20,6	29,4	0,0	0,0
No contesta	<b>2</b>	0,0	0,0	0,0	0,0	0,0	100,0
<b>ANYS RESIDÈNCIA</b>							
Menys de 10 anys	<b>55</b>	25,0	49,4	18,1	0,0	7,5	0,0
De 10 a 19 anys	<b>109</b>	20,8	61,0	13,3	4,2	0,8	0,0
20 anys o més	<b>242</b>	13,0	52,0	25,8	4,3	3,9	1,0
No contesta	<b>1</b>	0,0	0,0	0,0	0,0	0,0	100,0