

Enquesta d'Oci i Consum Cultural 2019

Setembre 2020

Índex

0. INTRODUCCIÓ	4
OBJECTIUS I METODOLOGIA	5
DADES SOCIODEMOGRÀFIQUES	6
1. RESUM DELS PRINCIPALS RESULTATS SOBRE L'OCI I EL CONSUM CULTURAL.....	9
2. INTERÈS I ACTIVITATS CULTURALS REALITZADES SEGONS LES CARACTERÍSTIQUES SOCIODEMOGRÀFIQUES.....	14
3. NOMBRE D'ACTIVITATS.....	20
4. ENQUESTA D'OCI I CONSUM CULTURAL.....	25
1- Com qualificaria el seu interès per les activitats culturals següents, en una escala on 0 és cap interès i 10, molt interès.....	25
2- Al llarg del 2019, quina de les següents activitats ha realitzat com a oci o durant el seu temps lliure (no de manera professional)?.....	29
3- Durant l'any 2019, amb quina freqüència va visitar un lloc cultural?	32
3.1- Quina és la raó principal per la qual no va visitar cap museu (o no en va visitar més) durant el 2019?.....	33
3.2- A quin país es situava l'últim museu que va visitar?	34
3.3- Quin tipus de museu era?.....	35
3.4- Amb quin tipus d'entrada hi va accedir?	36
4- Al llarg del 2019, quantes vegades va assistir a un espectacle escènic?	37
4.1- Quina és la raó principal per la qual no va assistir a cap (o no va assistir més sovint) espectacle de teatre el 2019?.....	38
4.2- En relació amb l'última vegada que va assistir al teatre, on va ser?	39
4.3- De quin tipus de gènere era?.....	40
4.4- Quin motiu va influir més en la seva elecció?	40
4.5- Amb quin tipus d'entrada va accedir?	41
5- Al llarg del 2019, quantes vegades va anar a un concert de música?	42
5.1- Quina és la raó que més influeix per no assistir més sovint a concerts de música clàssica al 2019?.....	43
5.2- On va ser el darrer concert de música clàssica que va assistir?	44
5.3- Quin és el motiu principal pel qual va triar aquest concert/actuació de música clàssica? ...	44
5.4- Amb quin tipus d'entrada hi va accedir?	45
5.5- Quina és la raó que més influeix per no assistir més sovint a concerts de música moderna al 2019?.....	46
5.6- On va ser la darrera actuació/concert de música moderna que va assistir?.....	47
5.7- Quin motiu va influenciar més en la seva elecció?.....	47
5.8- Amb quin tipus d'entrada va accedir?	48

6- Al llarg del 2019, amb quina freqüència va escoltar música?	49
(Els que escolten música una vegada almenys a l'any. N=878)	50
6.1- Quin tipus de música va escoltar el 2019?	50
7- Al llarg del 2019, amb quina freqüència va anar al cinema?	51
7.1- Quina és la raó que més influeix en el fet que no va anar més sovint al cinema el 2019	51
7.2- En relació amb l'última vegada que va anar al cinema, de quin gènere de pel·lícula es tractava?	52
7.3- Quin motiu va influir més en l'elecció d'aquesta pel·lícula?	53
7.4- Amb quin tipus d'entrada va accedir?	53
8- Al llarg del 2019, amb quina freqüència va veure la televisió en qualsevol dispositiu?	54
8.1- Habitualment, quin tipus de programes veu?	55
8.2- Quins dels serveis de pagament següent teniu contractat?	56
9- Al llarg del 2019, amb quina freqüència va escoltar la ràdio en qualsevol dispositiu?	57
9.1- Quin tipus de programa acostuma a escoltar?	58
10- Al llarg del 2019, quants llibres va llegir?	59
10.1- Quant temps dedica a la lectura?	60
10.2- De quin gènere era l'últim llibre que ha llegit?	61
10.3- Quin motiu va influir més en la seva elecció d'aquest llibre?	61
10.4- Quina és la raó que més influeix en el fet que no llegeixi o no llegeixi més?	63
10.5- Amb quina freqüència llegeix premsa o publicacions periòdiques?	64
10.6- En quin format va llegir l'última premsa o revista que va llegir en l'últim més?	65
11- Durant el 2019, quantes vegades ha anat a la biblioteca?	66
11.1- Quin és el motiu principal pel qual va anar a la biblioteca durant el 2019?	66
11.2- Quina és la raó que més influeix en el fet que no vagi més a la biblioteca?	67
12- Al llarg del 2019, amb quina freqüència va visitar o assistir a un/a...?	68
5. COMPARATIVA INTERNACIONAL	70
6. ANNEXOS.....	72

0. INTRODUCCIÓ

Aquest treball és fruit de la col·laboració entre el Departament d'Estadística del Govern d'Andorra i el Centre de Recerca Sociològica de l'Institut d'Estudis Andorrans, i neix d'una demanda paral·lela de la Fundació Julià Reig i del Ministeri de Cultura i Esports.

Hi ha diferents enfocaments envers el concepte de participació cultural. En alguns casos es considera que la forma bàsica de participació és el consum de productes i/o assistència a esdeveniments oferts per institucions culturals. Així, durant la segona meitat del segle XX, la participació cultural es considerava sobretot com un concepte relacionat amb les "arts", i en la majoria de països desenvolupats era tractada com un recompte de visites a museus, galeries i diversos tipus de representacions.¹ Des d'aquesta perspectiva només es considerarien participants les persones que responen a aquesta oferta de les institucions culturals públiques o agents formalitzats del sector cultural (el que es qualifica com a "cultura legitimada"), i no les persones que participen mitjançant altres activitats informals, populars, comunitàries, etc.² Més recentment, tot i que les "arts" encara representen una base sòlida per mesurar la participació cultural, s'ha ampliat el concepte per incloure diferents formes d'activitats o de pràctiques "informals" i "tradicionals",³ així com el consum dels nous béns i serveis culturals desenvolupats amb les noves tecnologies de la informació i la comunicació, que diversifiquen el consum i els comportaments culturals, combinant la funció d'usuari i productor.

En aquest sentit es diu que: *"La participació cultural no requereix llocs especials; no es refereix en exclusiva a formes o béns de l'anomenada alta cultura (no té implícit un ideal de qualitat); no s'ocupa en exclusiva del suposadament comportament actiu; no consisteix simplement a crear, inventar o produir ni a ser amateur o aficionat. Assistir, veure o contemplar, rebre, també són modalitats de participació. Per tant, la cultura comporta assistència i recepció, actuació i producció i interacció."*⁴

D'altra banda cal tenir en compte que la participació cultural depèn de diversos factors com poden ser l'interès o la motivació, la disponibilitat de temps lliure i de diners, el capital educatiu, la ubicació dels equipaments externs i la quantitat i la varietat dels equipaments de la llar.

En diferents estudis basats en enquestes es constata que els interessos i les pràctiques en l'àmbit cultural, com passa en altres àrees, es correlacionen amb determinades característiques personals o categories socials com el gènere, l'edat, la situació ocupacional, el nivell educatiu o la classe social.⁵

¹ UNESCO (2014). *Cómo medir la participación cultural*. Montreal: Instituto de Estadística de la UNESCO. <http://uis.unesco.org/sites/default/files/documents/measuring-cultural-participation-2009-unesco-framework-for-cultural-statistics-handbook-2-2012-sp.pdf>

² Institut de Cultura de Barcelona. Ajuntament de Barcelona (2020). *Enquesta de participació i necessitats culturals de Barcelona*. https://barcelonadadescultura.bcn.cat/wp-content/uploads/2020/02/EnqCultura2019_Informe_CA.pdf

³ En base a una definició més àmplia i oberta de cultura com "el conjunt de característiques distintives espirituals, materials, intel·lectuals i emocionals d'una societat o grup social que engloben no només l'art i la literatura, sinó estils de vida, formes de viure junts, sistemes de valor, tradicions i creences. UNESCO (2001). "Declaración Universal de la UNESCO sobre la Diversidad Cultural", Actas de la Conferencia General, 31a reunió, París, 15 de octubre-3 de noviembre de 2001. https://unesdoc.unesco.org/ark:/48223/pf0000124687_spa.page=72

⁴ Consell Nacional de la Cultura i de les Arts (2018). *La participació cultural a Catalunya 2013 2016*.

⁵ Institut de Cultura de Barcelona. Ajuntament de Barcelona (2020). *Enquesta de participació i necessitats culturals de Barcelona*.

Ministerio de Cultura y Deporte (2019). *Encuesta de hábitos y prácticas culturales 2018-2019*. <https://www.culturaydeporte.gob.es/dam/jcr:1712f192-d59b-427d-bbe0-db0f3e9f716b/encuesta-de-habitos-y-practicas-culturales-2018-2019.pdf>

Aquestes consideracions han guiat l'elaboració i l'anàlisi de l'enquesta d'oci i consum cultural.

OBJECTIUS I METODOLOGIA

L'objectiu de l'enquesta és obtenir informació sobre l'interès, la participació i la pràctica en activitats culturals i d'oci de la població d'Andorra durant l'any 2019,⁶ demanant de manera més detallada algunes dades de determinades activitats per a les quals s'aprofundeix en els llocs on s'han realitzat, les motivacions d'elecció, les raons per les quals no les realitzen o no les fan amb més freqüència, o el temps dedicat, entre altres qüestions.

D'altra banda, s'analitzen les dades de l'interès i les pràctiques d'activitats en funció dels perfils de les persones (gènere, edat, nacionalitat, nivell d'estudis, ocupació, ingressos, treball en caps de setmana i parròquies). Aquestes variables són les que més poden estructurar les diferents situacions i comportaments de les persones enquestades davant les pràctiques culturals, mostrant la diversitat derivada del gènere i l'edat, les diferències o desigualtats en funció del capital educatiu, dels ingressos i de l'ocupació. També es vol contrastar la possible influència del fet de treballar o no els caps de setmana, que pot estar relacionat amb una major o menor disponibilitat de temps per realitzar algunes activitats culturals i d'oci analitzades en l'enquesta. Aquesta distinció està determinada bàsicament en funció de les ocupacions relacionades amb activitats turístiques (molt importants en l'economia andorrana) o serveis essencials que tenen un caràcter d'atenció permanent, i que per tant han de ser realitzades també en caps de setmana i festius, mentre que la resta d'activitats habitualment no treballen els caps de setmana ni els dies festius del calendari laboral. Finalment, també es vol contrastar si s'observen diferències significatives en la participació cultural segons la parròquia de residència, pel fet que l'oferta, disponibilitat, proximitat o accés d'algunes activitats o equipaments sigui diferent.

El treball de camp es va dur a terme entre el 13 de maig i el 12 de juny del 2020 mitjançant una enquesta telefònica.

L'univers és tota la població d'Andorra a partir de 15 anys que viu en una llar amb telèfon fix o que tenen un telèfon mòbil.

La mostra correspon a 900 persones escollides de manera aleatòria entre tots els possibles números de telèfon d'Andorra, amb quotes per sexe i grups d'edat.

El marge d'error per al conjunt de la mostra i en el supòsit d'una selecció aleatòria simple és del +/- 3,3%, amb un nivell de confiança del 95,5% i sota la hipòtesi de màxima indeterminació ($P=Q=50$).

⁶ Es va prendre com a període de referència les activitats realitzades durant l'any 2019 per tenir dades d'un any complet i en funció del moment en què es va realitzar l'enquesta, atès que es va dur a terme durant el confinament per la pandèmia de la covid-19, les pràctiques d'aquell moment i dels mesos anteriors estaven condicionades per aquesta situació.

DADES SOCIODEMOGRÀFIQUES

Gènere

	freqüències	Percentatges
Total	900	100
Home	457	50,8
Dona	443	49,2

Edat

	freqüències	Percentatges
Total	900	100
De 15 a 29 anys	171	19,0
De 30 a 44 anys	249	27,7
De 45 a 64 anys	335	37,2
65 o més anys	145	16,1

Nacionalitat

	freqüències	Percentatges
Total	900	100
Andorrana	417	46,3
Espanyola	242	26,9
Francesa	32	3,6
Portuguesa	121	13,4
Altres	88	9,8

En la mostra estan representades en una proporció pràcticament igual les dones (49%) i els homes (51%).

Per a l'anàlisi de les dades en funció de l'edat s'han establert quatre grups: un 19% dels enquestats tenen entre 15 i 29 anys, un 28% entre 30 i 44 anys, un 37% de 45 a 64 anys i un 16% de 65 anys o més.

Les diferents nacionalitats de la població d'Andorra també estan representades amb un 46% de persones de nacionalitat andorrana, un 27% de nacionalitat espanyola, prop d'un 4% de nacionalitat francesa, un 13% de nacionalitat portuguesa i un 10% d'altres nacionalitats.

Nivell d'estudis

	freqüències	Percentatges
Total	900	100
Fins escolarització obligatòria	188	20,9
Secundària	340	37,8
Terciària	371	41,2
No contesta	1	0,1

Pel que fa al nivell d'estudis de les persones enquestades, un 21% han completat el nivell d'escolarització obligatòria, un 38% tenen estudis secundaris i un 41% estudis de nivell terciari (superiors o universitaris).

Situació ocupacional

	freqüències	Percentatges
Total	900	100
Assalariats	561	62,3
Empresaris	98	10,9
Estudiants	74	8,2
Jubilat	129	14,3
Altres inactius/Aturats	38	4,2

Ocupació

	freqüències	Percentatges
Total	900	100
Directius, propietaris i comandaments intermedis	94	10,4
Personal administratiu i similars	98	10,9
Professionals, tècnics i similars	168	18,7
Treballadors del comerç, hostaleria i serveis	179	19,9
Treballadors de la indústria, construcció i agricultura	91	10,1
Treballadors no qualificats	26	2,9
Jubilats	129	14,3
Estudiants	74	8,2
Aturats i altres situacions	38	4,2
No contesta	3	0,3

Treball en caps de setmana

	freqüències	Percentatges
Total	656	100
Treballa habitualment 1 o més caps de setmana	327	49,8
No treballa els caps de setmana habitualment	329	50,2

La majoria dels enquestats treballen com a assalariats, un 11% són empresaris o treballadors per compte propi. La resta no tenen una ocupació dins del mercat laboral: un 8% són estudiants, un 14% jubilats i un 4% aturats o altres inactius, com persones amb incapacitat permanent per treballar, persones que es dediquen a la feina domèstica i familiar, etc.

Un 20% de les persones enquestades són treballadors del comerç, hostaleria i serveis, un 19% professionals o tècnics, un 11% personal administratiu, un 10% són directius, propietaris o comandaments intermedis i un altre 10% treballadors de la indústria, la construcció o l'agricultura, i un 3% són treballadors no qualificats.

Entre les persones ocupades, la meitat treballen habitualment un o més caps de setmana, mentre que l'altra meitat no treballen habitualment els caps de setmana.

Ingressos

	freqüències	Percentatges
Total	900	100
Menys de 1200 euros mensuals	279	31,0
De 1200 a 1499 euros mensuals	192	21,3
De 1500 a 1999 euros mensuals	214	23,8
De 2000 a 2999 euros mensuals	136	15,1
Més de 3000 euros mensuals	79	8,8

El 31% dels enquestats tenen uns ingressos personals inferiors a 1.200 euros mensuals, el 21% tenen uns ingressos entre 1.200 i 1.499 euros, el 24% uns ingressos de 1.500 a 1.999 euros, el 15% entre 2.000 i 2.999 euros i el 9% més de 3.000 euros d'ingressos mensuals.

Parròquia de residència

	freqüències	Percentatges
Total	900	100
Parròquies altes	348	38,7
Parròquies baixes	542	60,2
No contesta	10	1,1

Les parròquies de residència s'han agrupat en dues categories: parròquies altes (Canillo, Ordino, Encamp i la Massana), on resideix un 39% dels enquestats, i parròquies baixes (Andorra la Vella, Sant Julià de Lòria i Escaldes-Engordany) amb un 60% dels enquestats.

L'anàlisi dels resultats de l'enquesta en funció d'aquestes variables sociodemogràfiques permetran contrastar si determinats interessos i pràctiques culturals es correlacionen amb unes determinades categories socials, com es conclou en altres estudis on aquestes variables han mostrat la seva capacitat de diferenciació.

1. RESUM DELS PRINCIPALS RESULTATS SOBRE L'OCI I EL CONSUM CULTURAL

Les activitats culturals en què tenen més interès les persones enquestades són els continguts audiovisuals (pel·lícules, sèries, documentals, etc.) amb un 7,9 de mitjana en una escala entre 0 i 10, seguits del cinema (6,8), llegir llibres per oci, entreteniment, etc. (6,5), els concerts de música actual (6,4), llegir diaris (6,4), el circ sense animals (6,3), llegir llibres per feina o estudis (6,0) i visitar monuments o jaciments arqueològics (6,0). Amb una mitjana entre 5,3 i 5,4 hi ha el teatre, visitar museus i visitar exposicions, i amb una mitjana inferior a 5 els concerts de música clàssica (4,7) i les visites a galeries d'art (4,5), destacant que les que menys interessants es consideren són el circ amb animals (2,8), anar a la biblioteca (3,1), l'òpera (3,5), llegir revistes (3,7), consultar arxius (3,8) i el ballet o dansa (3,9).

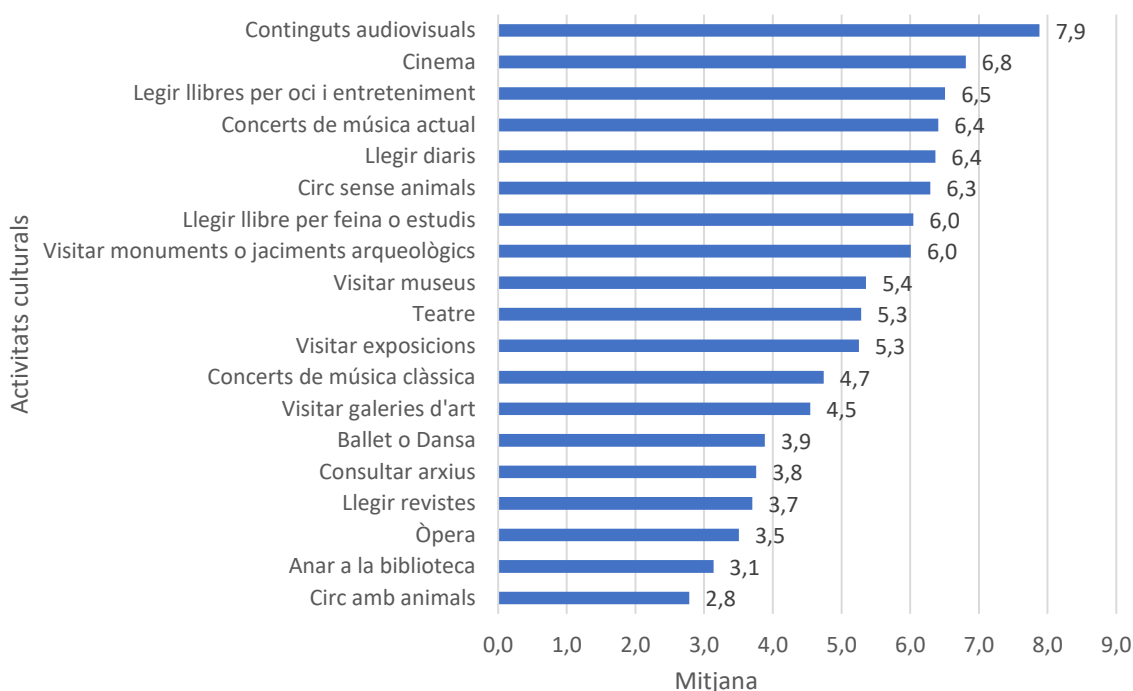

Les activitats que més han realitzat les persones enquestades durant l'any 2019 són escoltar música (un 93% amb una freqüència setmanal o diària), llegir almenys un llibre (78%), veure la televisió cada dia (77%), visitar algun monument (74%), llegir la premsa cada dia (69%), visitar algun museu (64%), anar a un parc natural (60%), escoltar la ràdio cada dia (60%) o al cinema més de tres cops l'any (57%). En l'altre extrem, entre les activitats menys freqüents, amb percentatges per sota del 25%, hi ha l'assistència a festivals (24%), llegir alguna revista al mes (22%), anar a un zoo o parc d'animals (18%), assistir a concerts de música clàssica (17%), al ballet o dansa (16%), anar a un arxiu (12%) o a l'òpera (8%).

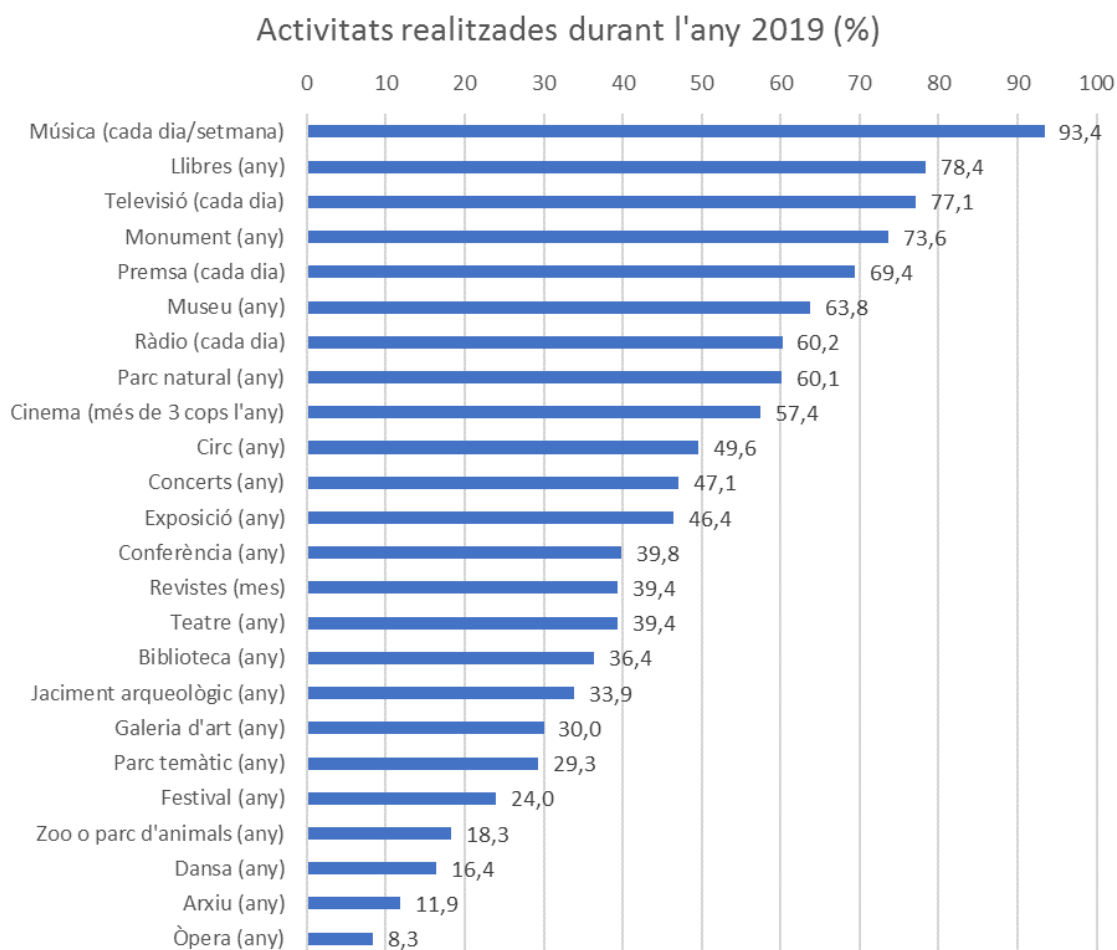

En els llibres s'inclou tant la lectura de llibres relacionats amb la feina o estudis com de llibres per oci o altres motius. La premsa agrupa premsa d'informació general i premsa esportiva. Per a les revistes també s'ha comptabilitzat tant la lectura de revistes culturals com d'altres revistes. L'assistència a concerts fa referència tant a concerts de música clàssica com de música moderna.

Pel que fa a les pràctiques culturals actives, és a dir, activitats artístiques que s'han realitzat com a oci o en el temps lliure (no de manera professional) durant l'any destaquen la fotografia (63%) i el vídeo (49%), probablement per la disponibilitat generalitzada de telèfons mòbils que fa que es puguin realitzar amb facilitat fotografies i vídeos en tot moment i per diferents motius. Un 38% diuen que han fet activitats relacionades amb l'artesanía (treballs d'agulla, ceràmica, ferralla, fusteria, treball metàl·lic o terrissa), i entre un 10% i un 20% han realitzat activitats relacionades amb la pintura, dibuix o escultura, la redacció o escriptura (de poesia, obres de teatre, històries, editorials o ressenyes), cant o creació musical (instruments), dansa (socialment, en una representació o coreografia), disseny de pàgines web o blogs i altres activitats audiovisuals (com la gravació de pel·lícules), i el teatre és l'activitat menys realitzada de les demanades (8%).

Activitats artístiques realitzades durant l'any 2019 (%)

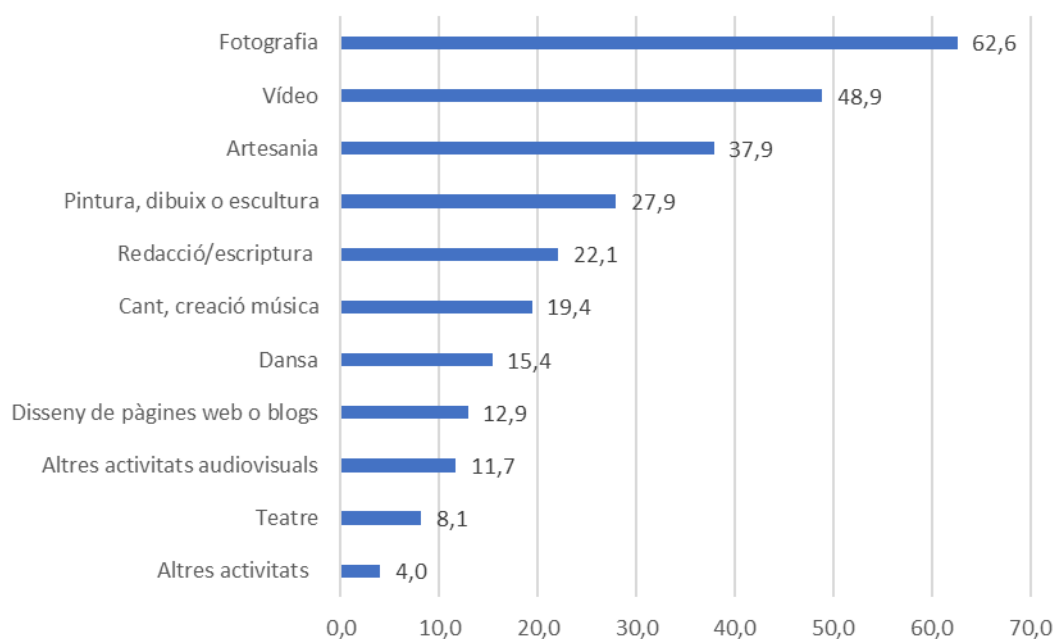

PRINCIPALS DIFERÈNCIES SEGONS LES VARIABLES SOCIODEMOGRÀFIQUES

Gènere

Les diferències més destacades entre homes i dones són les relacionades amb la lectura: les dones llegeixen en major proporció llibres per oci que els homes i també les revistes, mentre que els homes llegeixen la premsa en un percentatge superior que les dones i també una mica més els llibres per feina o estudis. Les dones han anat a la biblioteca en major proporció que els homes. No s'aprecien diferències importants pel que fa als llocs d'interès artístic o patrimonial (museus, exposicions, galeries, monuments), el cinema i els continguts audiovisuals/televisió. En relació amb els concerts de música clàssica i a les arts escèniques (teatre, òpera, ballet) les dones declaren un major interès, i també hi ha un percentatge una mica superior de dones que han assistit a aquests espectacles, tot i que les diferències no són molt grans. Pel que fa a l'assistència a conferències, festivals i parcs d'animals, temàtics o naturals és superior entre els homes.

Edat

En funció de l'edat es configuren gustos i hàbits clarament diferenciats en algunes activitats. Els joves (i els estudiants pel que fa a la situació ocupacional) destaquen en la lectura de llibres per estudis o feina, han visitat amb més freqüència llocs d'interès artístic o patrimonial, han anat a la biblioteca, als concerts de música moderna, al cinema i una mica més al teatre que les persones més grans, i també a conferències i festivals, a més d'haver practicat la majoria de les activitats d'oci/aficions en el seu temps lliure (escriptura o redacció, pintura, dibuix o escultura, fotografia, disseny de pàgines web o blogs, cant o creació musical i dansa). En general s'observa que l'interès i la pràctica d'aquestes activitats disminueix amb l'edat (a més edat menys interès per aquestes activitats i menys proporció de persones que les han realitzat). D'altra banda, les persones de més edat són les que més llegeixen premsa, veuen la televisió, han anat a l'òpera i a concerts de música clàssica, i com a oci han realitzat activitats relacionades amb l'artesania.

Nivell d'estudis i ingressos

També s'ha detectat una correlació entre l'interès i pràctica d'algunes activitats i el nivell d'estudis i ingressos, que són dues variables que structuren la posició social de les persones, juntament amb l'ocupació, que hi està relacionada. Així, en augmentar el nivell d'estudis i d'ingressos augmenta l'interès i el percentatge de persones que han realitzat activitats com la lectura de llibres i premsa, visites a llocs culturals, assistència a concerts tant de música clàssica com moderna, a representacions d'arts escèniques (teatre, òpera, ballet) i al cinema, i també de les que han anat a conferències, festivals i parcs d'animals, parcs temàtics o parcs naturals. Les persones amb estudis més baixos tenen una proporció una mica superior pel que fa a veure la televisió, i les persones amb menys ingressos només presenten un percentatge superior en les visites a la biblioteca.

Treball en cap de setmana

La majoria d'activitats analitzades les realitzen amb més freqüència les persones que no treballen habitualment els caps de setmana (excepte anar a biblioteques i arxius o al zoo/parc d'animals). Si bé en alguns casos no hi ha diferències molt grans, en altres sí que resulta significatiu que siguin les persones que treballen alguns caps de setmana les que realitzen en menor proporció les activitats, fet que es pot atribuir a la menor disponibilitat de temps lliure o dificultats de compatibilitat horària per fer algunes activitats.

MOTIUS PER NO REALITZAR LES ACTIVITATS AMB MÉS FREQUÈNCIA

Els motius principals pels quals les persones enquestades diuen que no han anat o no han anat amb més freqüència a museus, representacions de teatre, concerts de música moderna o al cinema són sobretot la manca de temps, seguit de la manca d'interès o perquè hi ha poca oferta al país o no en tenen a prop. En el cas de la música clàssica el principal motiu per no haver-hi anat és la falta d'interès, seguit de la manca de temps i la poca oferta al país o prop de la seva zona. La manca de temps i d'interès també són les respostes més esmentades com a raons per no llegir més, i pel que fa a anar a la biblioteca el primer motiu és que no ho necessiten, seguit de la manca d'interès i la manca de temps. En pràcticament tots els casos, les persones de més edat són les que més diuen que no han fet les diferents activitats per manca d'interès, mentre que en els altres grups d'edats el primer motiu és la manca de temps, excepte en l'assistència a concerts de música clàssica que els joves diuen en primer lloc que no hi van per manca d'interès.

LLOCS D'ASSISTÈNCIA I TIPUS D'ENTRADES

La darrera vegada que els enquestats van assistir al teatre o a un concert va ser en major proporció a Andorra i en segon lloc a Espanya o França, mentre que l'últim cop que van visitar un museu va ser en major proporció a algun país veí i en segon lloc a Andorra. En tots els casos la majoria van accedir amb una entrada de pagament a preu normal.

TIPUS D'EQUIPAMENTS I GÈNERES ARTÍSTICS/PROGRAMES

Pel que fa al tipus d'equipaments visitats o als gèneres artístics de les activitats realitzades destaca que el tipus de museu que més han visitat en la darrera ocasió és un museu d'art, l'última representació de teatre que han vist és de gènere còmic o actual, i el tipus de música que més han escoltat és pop/rock, música del món, folklòrica o ètnica, música clàssica i música electrònica o techno; pel que fa a la pel·lícula que van veure l'última vegada que van anar al cinema era sobretot d'acció, de gènere infantil o comèdia, els programes que més es veuen a la televisió són els informatius i notícies, seguit de les sèries i pel·lícules, els programes culturals o documentals i els programes esportius, mentre que a la ràdio els programes que acostumen a escoltar són els de música i les notícies i informatius; el gènere literari de l'últim llibre que han llegit més esmentat és la novel·la clàssica o contemporània, i en menor proporció de ciències socials i humanitats, i altres com biografies o memòries o d'autoajuda i coneixement personal.

2. INTERÈS I ACTIVITATS CULTURALS REALITZADES SEGONS LES CARACTERÍSTIQUES SOCIODEMOGRÀFIQUES

Per veure si coincideixen els interessos i les pràctiques culturals, i per facilitar una interpretació global, en els següents gràfics es detallen les principals activitats culturals realitzades durant l'any 2019 i l'interès que mostren les persones enquestades per aquestes mateixes activitats en funció de les variables sociodemogràfiques.

Es presenten agrupades per àmbits similars per fer una comparació i valoració conjunta de les tendències observades.

LECTURA

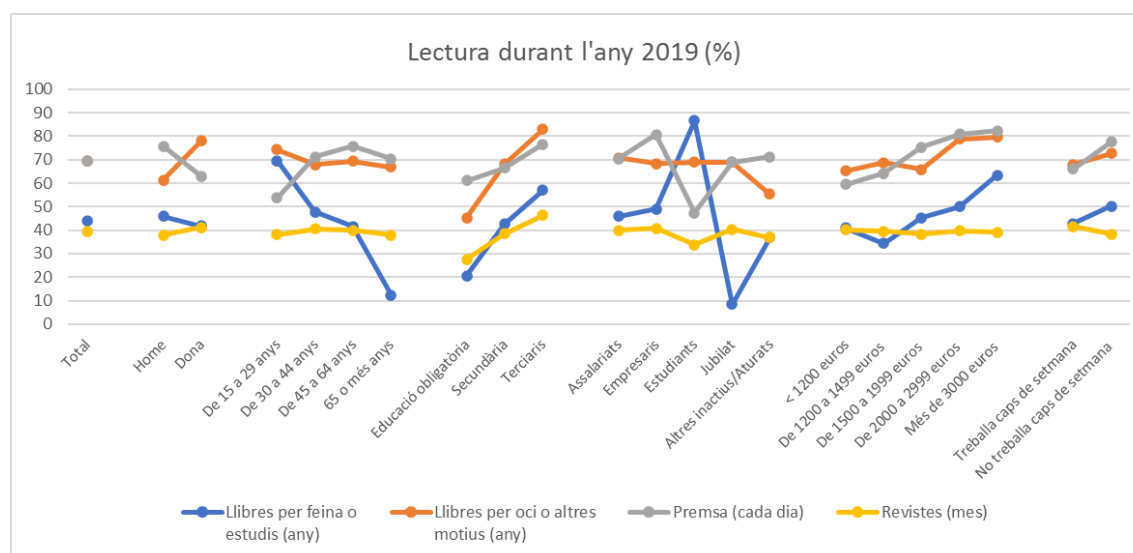
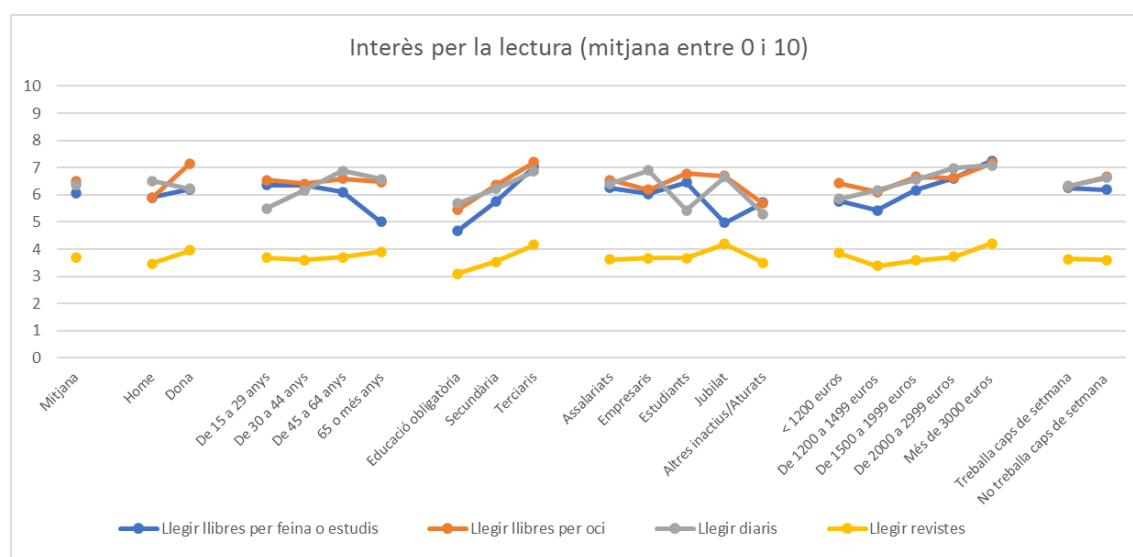

Les dones tenen percentatges superiors en la lectura de llibres per oci i una mica més en la lectura de revistes que els homes, mentre que els homes destaquen en la lectura de premsa i una mica més que les dones en la lectura de llibres per feina o estudis, seguint la mateixa tendència que en l'interès declarat, excepte pel que fa a la lectura per feina o estudis que la mitjana és lleugerament superior

entre les dones. Segons l'edat, les diferències més destacades s'observen en la lectura de llibres per feina o estudis que és superior entre els joves i disminueix en augmentar l'edat, mentre que, per contra, la lectura de premsa augmenta amb l'edat; la lectura de revistes i de llibres per oci són més similars en tots els grups d'edat. També destaca que la lectura de llibres per feina o estudis és superior entre els estudiants mentre que el percentatge més baix correspon a les persones jubilades, però els estudiants són els que tenen el percentatge de lectura de diaris més baix. Pel que fa al nivell d'estudis i ingressos, segueixen la mateixa tendència: el percentatge de persones que més interès tenen i que més llegeixen llibres, premsa i revistes són les que tenen estudis i ingressos superiors, excepte pel que fa a la lectura de revistes que no s'observa aquesta tendència segons els ingressos sinó que es manté estable en tots els intervals. En general també és més alt l'interès i el percentatge de lectura entre les persones que no treballen els caps de setmana, excepte en la lectura de revistes.

VISITES CULTURALS

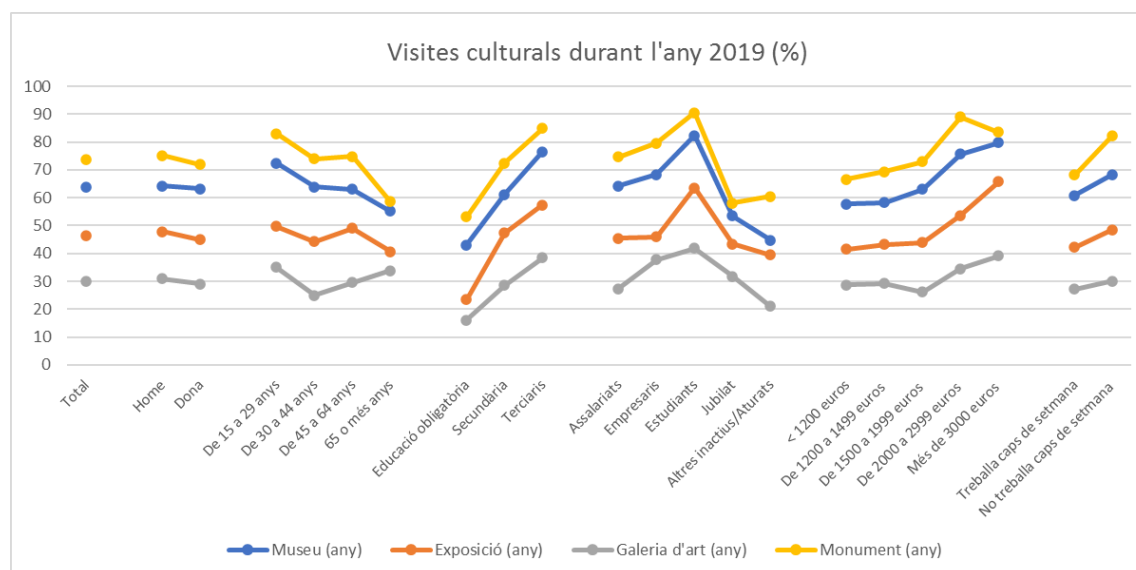
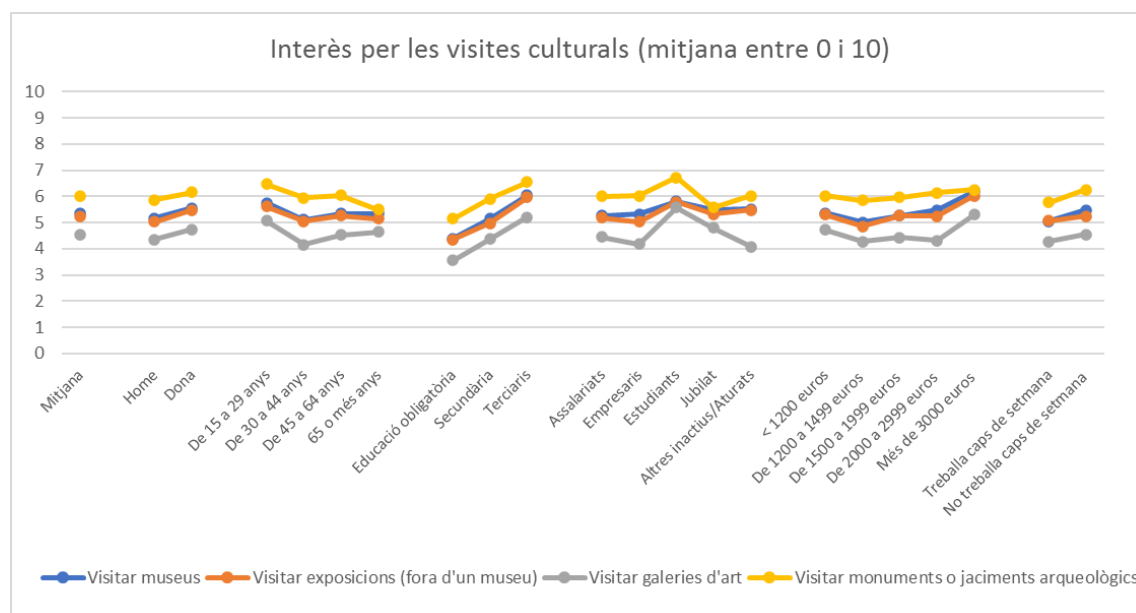

En relació amb les visites a llocs d'interès artístic o patrimonial no s'aprecien diferències importants en funció del gènere, tot i que sembla que les dones declaren una mica més d'interès que els homes, mentre que el percentatge de visites durant l'any 2019 és una mica superior o similar entre els homes.

Els joves i els estudiants són els que més interès declaren i més diuen que han realitzat visites a diferents llocs, i en general tendeix a disminuir en els grups de més edat, entre els jubilats i els aturats i inactius. També s'observa un major interès i percentatge de visites en augmentar el nivell d'estudis i en augmentar els ingressos. Igualment és una mica superior la mitjana d'interès i de visites entre els enquestats que no treballen els caps de setmana.

BIBLIOTEQUES I ARXIUS

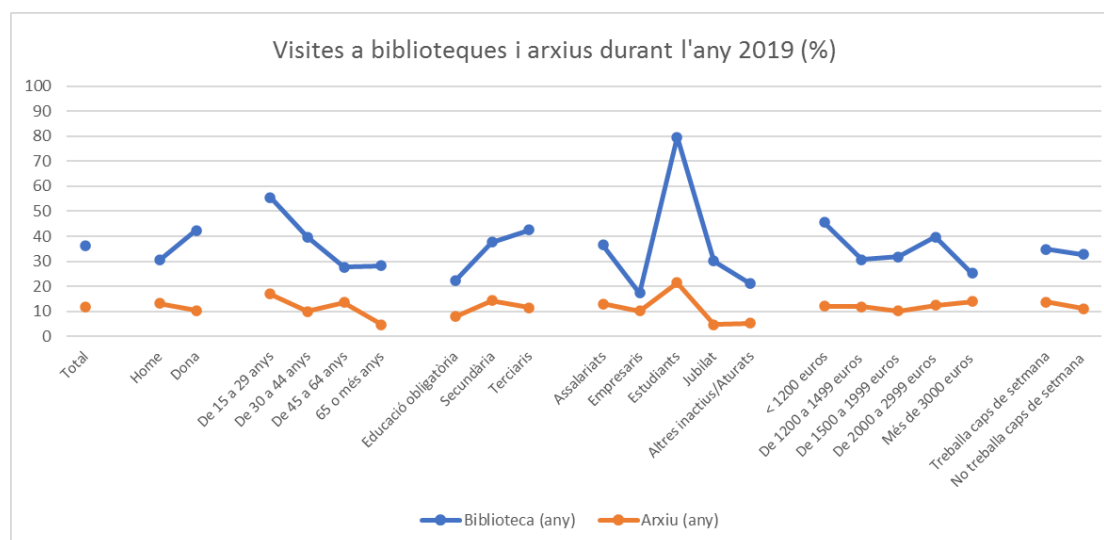
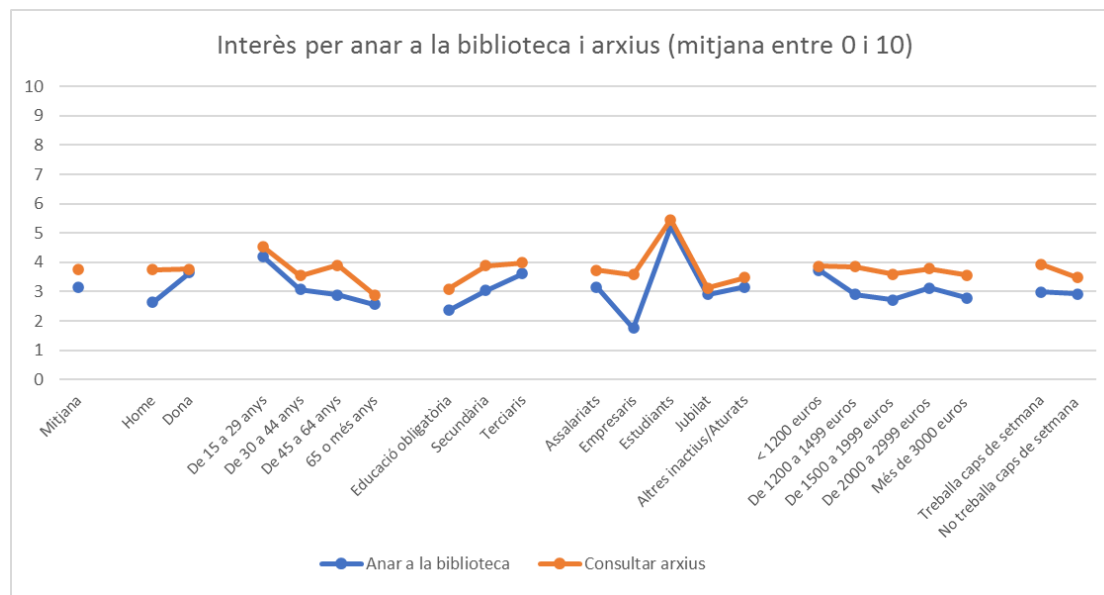

Les dones tenen més interès i han anat amb més proporció a la biblioteca que els homes, mentre que no hi ha gairebé diferències en l'interès o les visites a un arxiu. Els joves i els estudiants també són els que tenen més interès i més han anat a la biblioteca o a un arxiu, mentre que disminueix entre les persones dels grups de més edat i entre els empresaris, els jubilats i els aturats o inactius. L'interès i les visites a biblioteques i arxius durant l'any 2019 augmenten entre les persones amb més estudis. Les visites a la biblioteca són superiors entre les persones amb menys ingressos i el percentatge més baix correspon a les persones amb més ingressos, mentre que en relació amb l'arxiu la tendència és més lineal en els diferents nivells d'ingressos. Les persones que treballen els caps de setmana tenen

un percentatge una mica superior de visites a biblioteques i arxius que les que no treballen els caps de setmana, tot i que les diferències no són molt grans.

CINEMA I CONTINGUTS AUDIOVISUALS

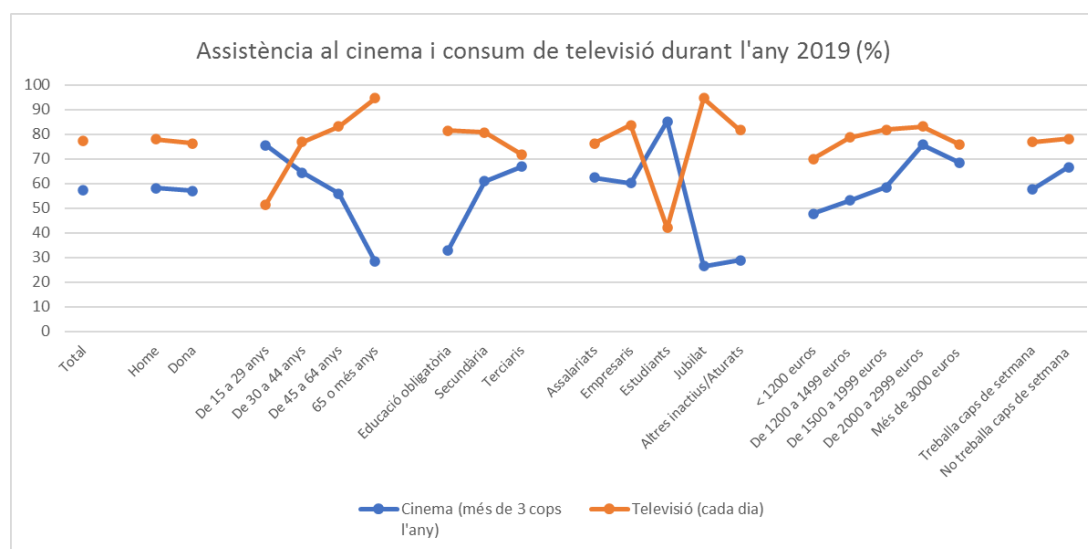
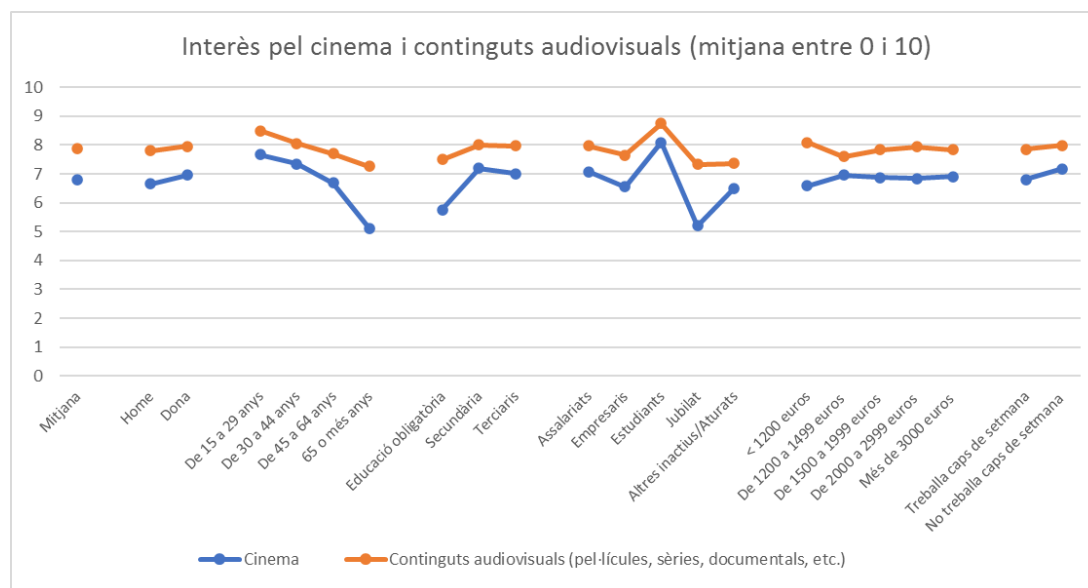

En l'enquesta es demanava l'interès pels continguts audiovisuals (pel·lícules, sèries, documentals, etc.), però es va demanar la freqüència de consum de televisió en qualsevol dispositiu.

Pràcticament no s'observen diferències en l'interès i assistència al cinema o consum de continguts audiovisuals/televisió entre homes i dones. L'interès pel cinema i els continguts audiovisuals i l'assistència al cinema és superior entre els joves, els estudiants i les persones amb estudis superiors, i disminueix en els grups de més edat, entre els enquestats amb estudis obligatoris, els jubilats i aturats i inactius. En canvi, el consum diari de televisió és més baix entre els joves, els estudiants i les persones amb estudis superiors, i més alt entre els grups de més edat, les persones amb estudis obligatoris i els jubilats. L'interès pel cinema i els continguts audiovisuals presenta una tendència més lineal en funció del nivell d'ingressos i el treball en cap de setmana, mentre que el consum de televisió i, més clarament, l'assistència al cinema tendeixen a augmentar entre les persones amb més ingressos (excepte en l'últim interval on torna a disminuir) i les que no treballen els caps de setmana.

CONCERTS I ARTS ESCÈNIQUES

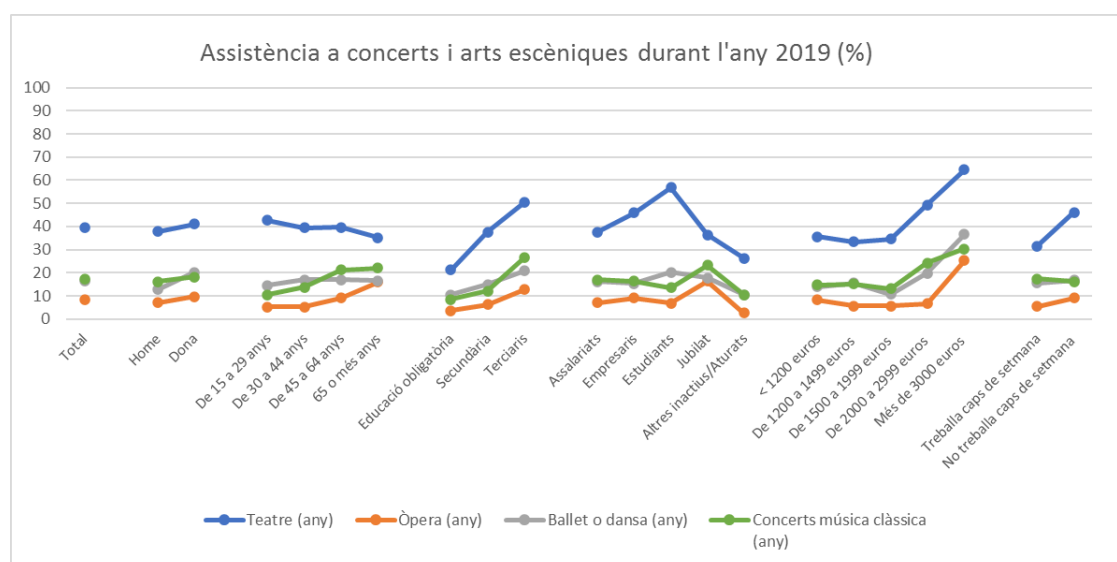
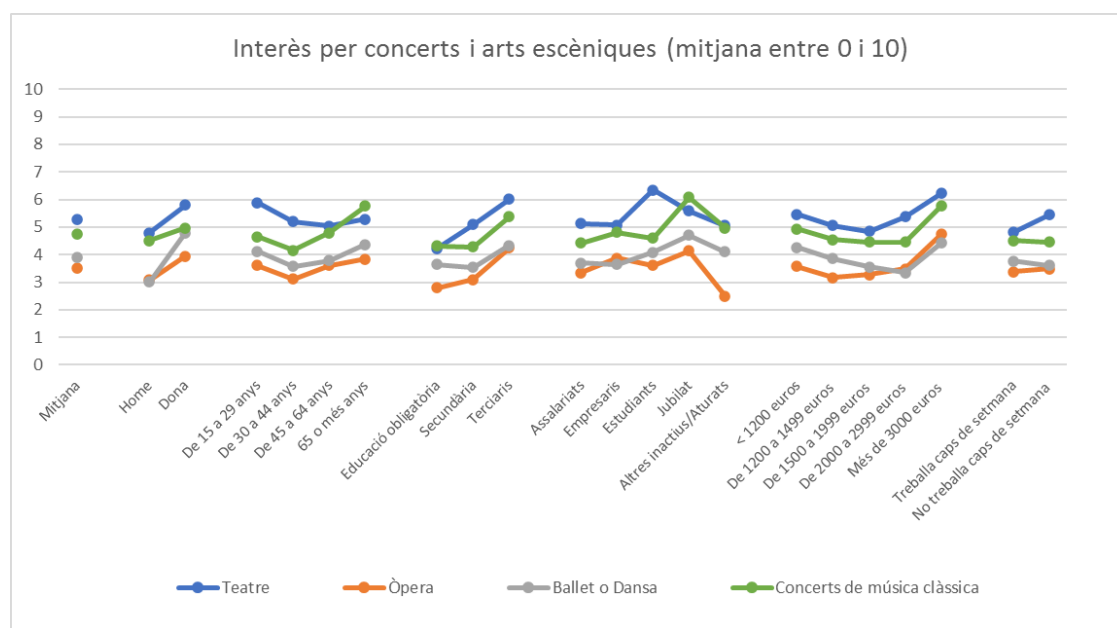

Les dones puntuen amb una mitjana més alta el seu interès pels concerts de música clàssica i representacions d'arts escèniques, i tot i que també hi ha un percentatge lleugerament superior entre les dones que han assistit a aquests espectacles, les diferències entre homes i dones no són molt grans. Per edat, en general l'interès i l'assistència són menors entre els joves i augmenten en augmentar l'edat, excepte en el cas del teatre que els joves tenen més interès i hi ha assistit una mica més durant l'any 2019. Segons l'ocupació destaca un major interès i assistència al teatre per part dels estudiants, i als concerts de música clàssica i a l'òpera per part dels jubilats. En funció del nivell d'estudis i ingressos s'observa que tant l'interès com l'assistència en tots els casos augmenta entre les persones amb estudis més alts i amb ingressos superiors. Pel que fa al treball en caps de setmana, la diferència més clara és en l'interès i assistència al teatre, que és superior entre les persones que no treballen els caps de setmana.

ALTRES ESDEVENIMENTS I VISITES

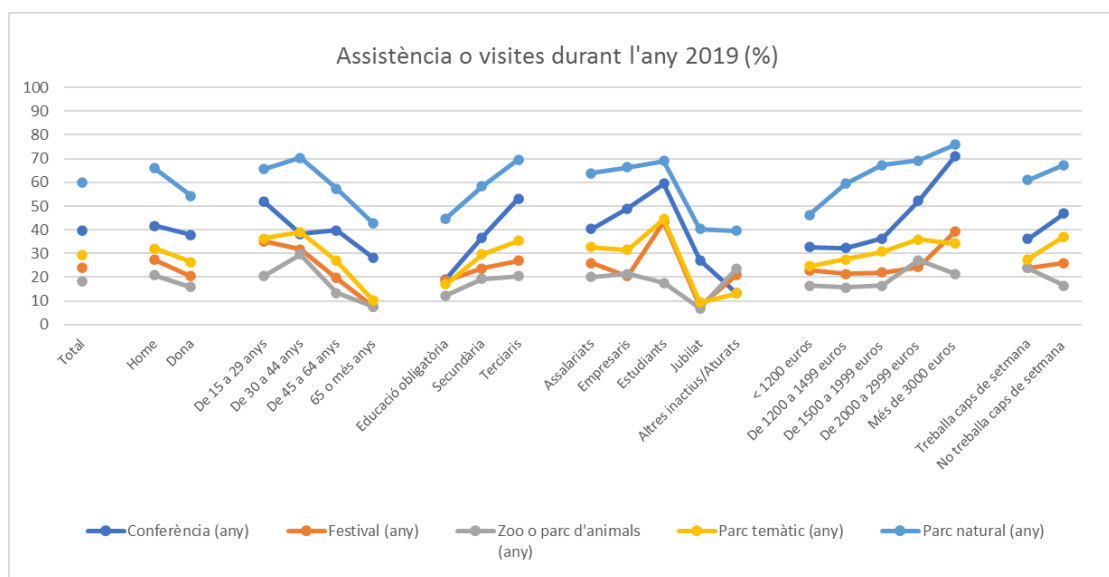

En el cas de l'assistència a altres esdeveniments culturals com una conferència o una fira i les visites a diferents parcs (d'animals, temàtics o naturals) es mostren les dades dels enquestats que han fet aquestes activitats durant l'any 2019, però no es va demanar per l'interès per aquestes activitats.

En general els homes, les persones de 15 a 29 anys o entre 30 i 44 anys, amb més estudis i més ingressos, les que no treballen els caps de setmana i els estudiants diuen han fet les diferents activitats en una major proporció que les dones, les persones de més edat, amb estudis obligatoris, amb ingressos inferiors i que treballen els caps de setmana (amb l'excepció dels parcs d'animals que ho diuen més els jubilats i les persones que treballen els caps de setmana).

3. NOMBRE D'ACTIVITATS

A més de l'anàlisi detallat de totes les activitats que s'ha presentat fins ara, també és interessant saber si les persones practiquen una varietat més o menys àmplia d'activitats, és a dir, si realitzen un nombre més gran o més reduït del conjunt d'activitats demanades, ja que això permet visualitzar si hi ha uns determinats perfils de població amb una participació cultural més diversa i altres tenen una participació més limitada.

Activitats culturals realitzades durant l'any 2019

	freqüències	Percentatges
Total	900	100
Llibres* (any)	706	78,4
Prensa* (cada dia)	625	69,4
Revistes* (mes)	355	39,4
Biblioteca (any)	328	36,4
Ràdio (cada dia)	542	60,2
Televisió (cada dia)	694	77,1
Cinema (més de 3 cops l'any)	517	57,4
Música (cada dia o setmana)	841	93,4
Concerts* (any)	424	47,1
Teatre (any)	355	39,4
Òpera (any)	75	8,3
Dansa (any)	148	16,4
Circ (any)	446	49,6
Monument (any)	662	73,6
Jaciment arqueològic (any)	305	33,9
Museu (any)	574	63,8
Exposició (any)	418	46,4
Galeria d'art (any)	270	30,0
Arxiu (any)	107	11,9
Conferència (any)	358	39,8
Festival (any)	216	24,0
Zoo o parc d'animals (any)	165	18,3
Parc temàtic (any)	264	29,3
Parc natural (any)	541	60,1

* La lectura de llibres total durant l'any inclou els casos que llegeixen llibres relacionats amb la feina o estudis (43,9%) i els que llegeixen llibres per oci o altres motius (69,4%). Entre els lectors de premsa cada dia es comptabilitzen tant els que llegeixen premsa d'informació general (67,4%) com els que llegeixen premsa esportiva (19,0%). La dada sobre les persones que llegeixen revistes almenys un cop al mes agrupa els lectors de revistes culturals (26,6%) i d'altres revistes (22,1). L'assistència a concerts inclou tant els concerts de música clàssica (17,2%) com els de música moderna (39,9%).

En aquesta taula es detalla la proporció de persones que han realitzat una sèrie d'activitats durant l'any 2019 amb una freqüència que es considera pertinent en cada cas, seguint les pautes utilitzades en altres estudis per elaborar un indicador similar.⁷ En la majoria dels casos es tracta d'una freqüència anual (persones que ho han fet almenys un cop a l'any), com llegir llibres, anar a la biblioteca, visites a llocs d'interès artístic o patrimonial (museus, monuments, exposicions, galeries, etc.), assistència a

⁷ L'índex d'omnivoritat calculat a l'informe del CoNCA (Consell Nacional de la Cultura i de les Arts) (2018). *La participació cultural a Catalunya 2013-2016*.

concerts o activitats relacionades amb les arts escèniques (teatre, òpera, ballet...), així com l'assistència a altres esdeveniments (conferència o festival) o visites a parcs (d'animals, temàtics o naturals). En altres casos s'ha seleccionat una freqüència diària (llegir la premsa, veure la televisió, escoltar la ràdio o música), una freqüència mensual en el cas de la lectura de revistes i de més de tres cops l'any en el cas del cinema.

Agrupació (freqüència i percentatge de població) segons el nombre d'activitats culturals realitzades l'any 2019 i mitjana del nombre d'activitats de cada grup

freqüències	Freqüències	Percentatges	Mitjana	Desviació
Total	900	100	11,040	4,412
BAIX (1 a 5 activitats)	104	11,6	3,808	1,231
MITJÀ BAIX (6 a 10 activitats)	301	33,4	8,096	1,459
MITJÀ ALT (11 a 15 activitats)	340	37,8	12,918	1,393
ALT (més de 15 activitats)	155	17,2	17,490	1,518

Sobre un total de vint-i-quatre activitats seleccionades, la mitjana d'activitats realitzades és d'onze. Un 45% de les persones està per sota de la mitjana (menys d'onze activitats) i el 55% han fet onze o més activitats durant l'any 2019.

El nombre d'activitats s'ha agrupat en quatre categories: un 11,6% dels enquestats van realitzar entre 1 i 5 activitats durant l'any 2019 (nivell baix), un 33,4% entre 6 i 10 activitats (nivell mitjà baix), un 37,8% entre 11 i 15 activitats (nivell mitjà alt) i un 17% més de 15 (nivell alt).

El grup classificat com a alt pel que fa al nombre d'activitats va realitzar 17,5 activitats diferents de mitjana, i el grup mitjà alt 12,9. Per sota, amb una mitjana de 8 activitats realitzades durant l'any 2019 hi ha el grup mitjà baix i amb 3,8 activitats el grup baix.

Les diferències entre homes i dones no són significatives pel que fa al nombre d'activitats. Segons l'edat s'observa que el nivell baix d'activitats, és a dir, la proporció de persones que han realitzat entre una i cinc activitats durant el 2019, augmenta en augmentar l'edat mentre que els més joves estan més representats en els grups amb un nombre mitjà alt i alt d'activitats que les persones de 65 anys o més. Els enquestats de nacionalitat andorrana i francesa destaquen en el nivell mitjà alt i alt. Segons els estudis també s'observa una relació clara, amb una major proporció en els grups amb un nombre baix i mitjà baix d'activitats entre les persones amb estudis obligatoris que disminueix en augmentar el nivell d'estudis, alhora que augmenta la proporció dels que han fet més activitats (grups mitjà alt i alt). Aquesta mateixa relació es repeteix amb el nivell d'ingressos: més proporció de persones amb un nombre baix o mitjà baix d'activitats entre les quals tenen ingressos inferiors i més proporció del grup mitjà alt i alt entre les persones que tenen ingressos més alts. Pel que fa a l'ocupació destaca que els jubilats i els aturats, seguits dels treballadors de la indústria i la construcció, els treballadors del comerç i l'hoteleria, i els treballadors no qualificats, presenten una proporció superior en el nivell baix d'activitats, mentre que els directius, propietaris o comandaments intermedis, els professionals o tècnics, el personal administratiu i els estudiants tenen més presència en el nivell alt del nombre d'activitats realitzades. També les persones que treballen habitualment els caps de setmana tenen més presència en els grups amb un nombre baix i mitjà baix d'activitats que les persones que no treballen els caps de setmana, i aquestes tenen percentatges superiors en el nivell mitjà alt i alt d'activitats. Quant a la parròquia de residència, els enquestats de les parròquies baixes presenten un nombre més baix d'activitats que els que viuen a les parròquies altes i viceversa.

Percentatge de persones segons el nombre d'activitats realitzades durant l'any 2019, per sexe, edat, nacionalitat, estudis, ocupació, ingressos, treball en cap de setmana i parròquia de residència

% Horitzontals	BAIX 1 a 5 activitats	MITJÀ BAIX 6 a 10 activitats	MITJÀ ALT 11 a 15 activitats	ALT Més de 15 activitats	
Total	900	11,6	33,4	37,8	17,2
GENERE	900	11,6	33,4	37,8	17,2
Home	457	10,5	32,8	38,5	18,2
Dona	443	12,6	34,1	37,0	16,3
EDAT	900	11,6	33,4	37,8	17,2
De 15 a 29 anys	171	5,3	33,3	43,9	17,5
De 30 a 44 anys	249	6,8	33,3	39,4	20,5
De 45 a 64 anys	335	13,1	31,3	37,0	18,5
65 o més anys	145	23,4	38,6	29,7	8,3
NACIONALITAT	900	11,6	33,4	37,8	17,2
Andorrana	417	6,0	28,3	44,6	21,1
Espanyola	242	13,6	37,6	31,0	17,8
Francesa	32	9,4	25,0	46,9	18,8
Portuguesa	121	24,0	41,3	28,9	5,8
Altres	88	15,9	38,6	33,0	12,5
ESTUDIS	900	11,6	33,4	37,8	17,2
Fins escolarització obligatòria	188	30,3	43,1	21,3	5,3
Secundària	340	10,9	36,5	35,0	17,6
Terciària	371	2,7	25,6	48,8	22,9
OCUPACIO	900	11,6	33,4	37,8	17,2
Directius, propietaris i comandaments	94	3,2	35,1	30,9	30,9
Personal administratiu i similars	98	3,1	23,5	52,0	21,4
Professionals, tècnics i similars	168	1,2	22,6	44,6	31,5
Treballadors del comerç, hostaleria i serveis	179	18,4	40,8	31,3	9,5
Treballadors de la indústria, construcció...	91	18,7	39,6	37,4	4,4
Treballadors no qualificats	26	15,4	50,0	23,1	11,5
Jubilats	129	24,0	38,8	29,5	7,8
Estudiants	74	0,0	27,0	51,4	21,6
Aturats i altres situacions	38	28,9	36,8	28,9	5,3
INGRESSOS	900	11,6	33,4	37,8	17,2
Menys de 1200 euros mensuals	279	15,8	40,1	33,3	10,8
De 1200 a 1499 euros mensuals	192	14,1	38,5	31,3	16,1
De 1500 a 1999 euros mensuals	214	11,2	31,3	43,5	14,0
De 2000 a 2999 euros mensuals	136	4,4	25,0	44,9	25,7
Més de 3000 euros mensuals	79	3,8	17,7	41,8	36,7
CAPDESETMANA	656	9,5	33,1	38,3	19,2
Treballa habitualment algun cap de setmana	327	12,5	34,9	36,4	16,2
No treballa els caps de setmana habitualment	329	6,4	31,3	40,1	22,2

PARROQUIA	900	11,6	33,4	37,8	17,2
Parròquies altes	348	8,9	31,6	39,4	20,1
Parròquies baixes	542	12,9	34,9	36,7	15,5
No contesta	10	30,0	20,0	40,0	10,0

Aquestes dades mostren el perfil de la població que realitza una major varietat d'activitats: els joves, les persones de nacionalitat andorrana o francesa, amb estudis superiors, estudiants o amb ocupacions més qualificades i que normalment no treballen els caps de setmana, les que tenen ingressos més alts i que viuen a les parròquies altes. Per contra el perfil del grup baix o mitjà baix pel que fa al nombre d'activitats realitzades seria el de les persones de 65 anys o més, amb estudis obligatoris, jubilats, aturats o treballadors amb menys qualificació professional i que treballen alguns caps de setmana, les persones amb menys ingressos i les que viuen a les parròquies baixes.

De forma resumida es pot considerar que les persones que han realitzat una varietat més àmplia d'activitats culturals tenen un perfil de major estatus social, que les que han fet menys nombre d'activitats.

Hi ha diverses aportacions teòriques interessants per interpretar aquests resultats. Segons les teories de la legitimació cultural, les elits dominants tenen un capital cultural superior que es tradueix en gustos i pràctiques de cultura clàssica o d'alta cultura (òpera, ballet, teatre), que els distingeixen de la resta i en legitimen la dominació. Altres teories més recents incorporen un enfocament més individualista en considerar que en la societat de consum "els individus s'han alliberat dels ancoratges a la classe i a l'estatus i construeixen els seus estils de vida mitjançant eleccions personals en el mercat".⁸ Segons la teoria de l'omnivoritat cultural⁹ s'estableix un nou tipus de relació entre l'estructura social i els gustos i pràctiques culturals. Les classes altes, a més de les activitats d'alta cultura, també consumeixen cultura popular i de masses, de manera que el seu consum cultural té un rang més ampli que el de les persones dels estrats socials més baixos. D'una banda es considera que s'ha reemplaçat "l'antic ordre cultural on l'estatus d'elit estava associat a un esnobisme exclouent i restrictiu" per una dimensió més democràtica i tolerant, però d'altra banda s'argumenta que, tot i que s'ha produït aquesta obertura, es manté una distinció cultural que pot servir per manifestar superioritat cultural i social.

⁸ Consell Nacional de la Cultura i de les Arts (2018). *La participació cultural a Catalunya 2013-2016*.

⁹ El grup de població que s'anomena omnívor presenta un major nombre i varietat de gustos i major diversitat de pràctiques culturals. Consell Nacional de la Cultura i de les Arts (2018).

Percentatge de persones que han realitzat les activitats, segons el nombre d'activitats realitzades

% Verticals	BAIX 1 a 5 activitats	MITJÀ BAIX 6 a 10 activitats	MITJÀ ALT 11 a 15 activitats	ALT Més de 15 activitats	
Total	900	104	301	340	155
Llibres (any)	78,4	28,8	69,1	92,9	98,1
Prensa (cada dia)	69,4	39,4	63,8	73,5	91,6
Revistes (mes)	39,4	19,2	28,9	43,5	64,5
Biblioteca (any)	36,4	4,8	26,9	43,2	61,3
Ràdio (cada dia)	60,2	32,7	56,8	65,0	74,8
Televisió (cada dia)	77,1	83,7	76,4	75,3	78,1
Cinema (més de 3 cops l'any)	57,4	5,8	42,9	72,4	87,7
Música (cada dia o setmana)	93,4	80,8	92,4	96,2	98,1
Concerts (any)	47,1	7,7	25,6	58,2	91,0
Teatre (any)	39,4	3,8	15,0	53,5	80,0
Òpera (any)	8,3	0,0	2,0	11,2	20,0
Dansa (any)	16,4	0,0	5,6	20,0	40,6
Circ (any)	49,6	19,2	37,9	55,3	80,0
Monument (any)	73,6	21,2	59,1	90,9	98,7
Jaciment arqueològic (any)	33,9	1,0	17,3	39,1	76,8
Museu (any)	63,8	7,7	44,2	83,5	96,1
Exposició (any)	46,4	6,7	22,3	60,9	88,4
Galeria d'art (any)	30,0	2,9	11,0	37,6	68,4
Arxiu (any)	11,9	0,0	6,3	10,9	32,9
Conferència (any)	39,8	1,9	19,9	49,7	81,9
Festival (any)	24,0	1,0	11,6	25,9	59,4
Zoo o parc d'animals (any)	18,3	2,9	9,6	24,1	32,9
Parc temàtic (any)	29,3	1,0	18,3	34,4	58,7
Parc natural (any)	60,1	8,7	46,8	74,4	89,0

Pel que fa a les diferents activitats realitzades, les persones amb un nombre baix d'activitats majoritàriament diuen que veuen la televisió (84%) i escolten música (81%), seguit d'un 39% que llegeixen premsa i un 29% que llegeixen llibres; un 21% van visitar algun monument i un 19% van llegir revistes o van anar al circ, mentre que la resta d'activitats tenen percentatges inferiors, algunes del 0% (com l'assistència a l'òpera, al ballet o visitar un arxiu) o entre un 1% i un 2% (parc temàtic, festival, conferència, jaciment arqueològic).

Destaca que, a banda de veure la televisió i escoltar música que són les dues activitats més transversals on no s'observen diferències importants entre els quatre grups, en la resta d'activitats augmenta la proporció d'enquestats que van realitzar les diferents activitats durant l'any 2019, amb percentatges molt superiors entre les persones dels grups mitjà alt i alt. Les persones del grup amb un nombre alt d'activitats (les que han participat en més de 15 activitats), presenten percentatges per sobre del 60% en la majoria d'activitats, amb 12 activitats realitzades per més del 80%, i un mínim del 20% en assistència a l'òpera.

Les diferències observades en el nombre d'activitats realitzades en funció de les característiques sociodemogràfiques coincideixen amb el que assenyala la teoria de l'omnivoritat cultural i amb els resultats observats en estudis similars (Consell Nacional de la Cultura i de les Arts, 2018) i mostren la relació d'aquest indicador amb l'estratificació social.

4. ENQUESTA D'OCI I CONSUM CULTURAL

1- Com qualificaria el seu interès per les activitats culturals següents, en una escala on 0 és cap interès i 10, molt interès

	0-4	5-6	7-8	9-10	NC	Mitjana	Desviació
Llegir llibre per feina o estudis	22,4	24,3	32,8	20	0,4	6,045	3,033
Llegir llibres per oci i entreteniment	19,2	22,3	31,4	27	0	6,508	2,895
Llegir diaris	21	22,7	31,3	24,8	0,2	6,367	2,819
Llegir revistes	54,7	26,3	14,9	4,1	0	3,7	2,917
Anar a la biblioteca	63,3	15,6	13,9	7,1	0,1	3,136	3,288
Visitar museus	30,9	27,4	29,7	12	0	5,358	2,954
Visitar exposicions	34,1	25,3	28,9	11,7	0	5,253	2,964
Visitar galeries d'art	43,8	23,4	23,9	8,9	0	4,546	3,126
Visitar monuments o jaciments arqueològics	24,8	23,1	34,9	17,2	0	6,01	2,882
Consultar arxius	53,2	23,2	16,9	6,6	0,1	3,758	3,171
Cinema	16,3	17,9	36,8	28,9	0,1	6,808	2,691
Continguts audiovisuals	4,1	14,1	42,2	39,4	0,1	7,883	1,822
Teatre	35,4	19,8	30	14,7	0,1	5,287	3,192
Òpera	59,6	18,8	12,4	9,1	0,1	3,506	3,273
Ballet o Dansa	55,1	21,2	15,1	8,4	0,1	3,884	3,182
Circ amb animals	68,2	15,6	11	5,2	0	2,784	3,155
Circ sense animals	20,3	22,7	37,3	19,6	0,1	6,294	2,845
Concerts de música clàssica	41	24,7	22,2	11,8	0,3	4,739	3,224
Concerts de música actual	20,9	20,7	37	21,2	0,2	6,41	2,728

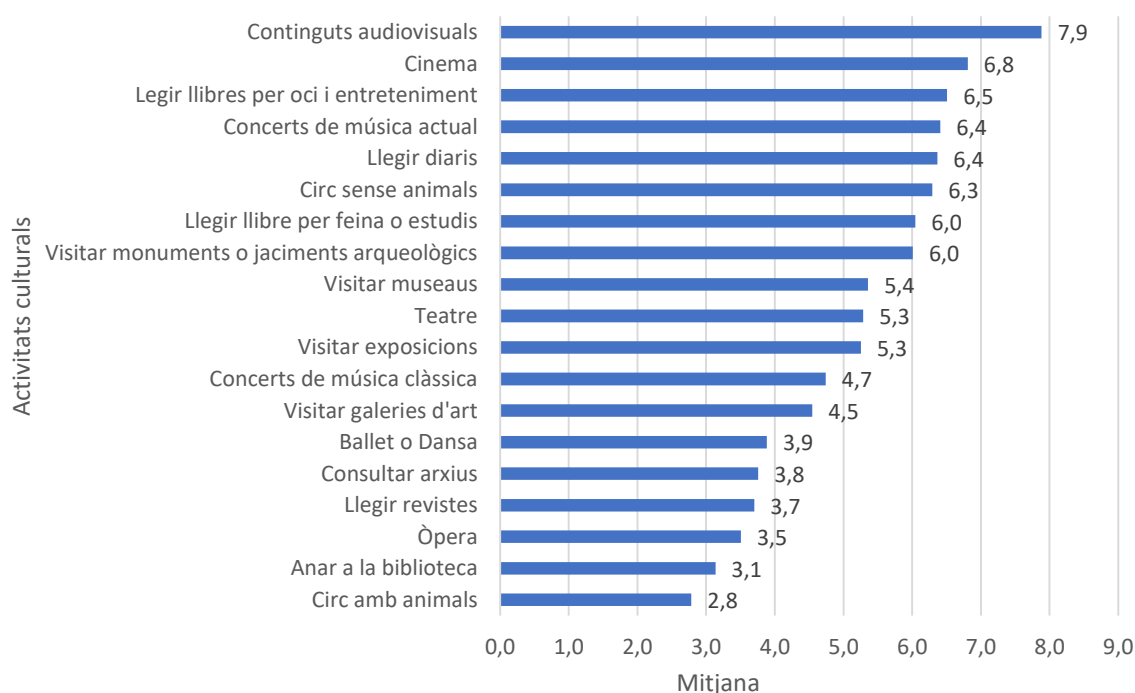

L'activitat cultural per la qual més interès diuen mostrar els enquestats són els continguts audiovisuals (7,9), el cinema (6,8) i llegir llibre per oci i entreteniment (6,5). De manera contrària, les activitats que menys els han interessat són el circ amb animals (2,8), anar a la biblioteca (3,1) i l'òpera (3,5).

Activitats relacionades amb la lectura:

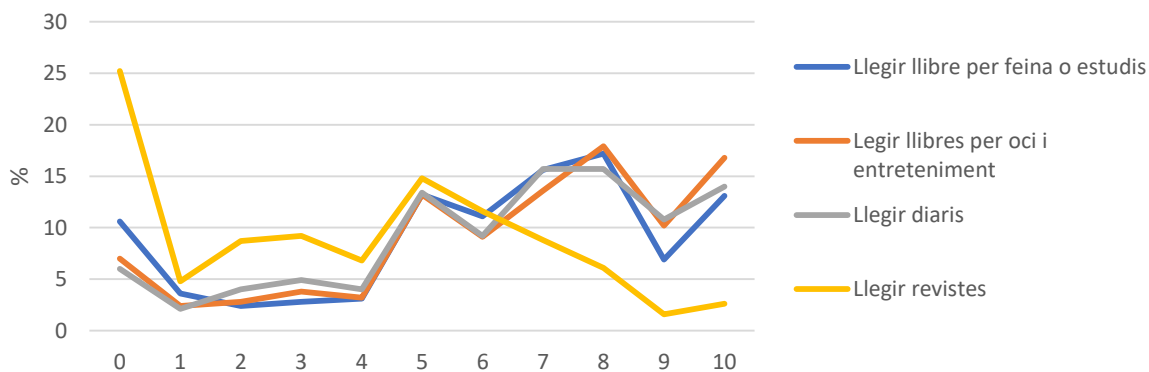

En relació amb les activitats de lectura observem com, excepte en el cas de les revistes, la resta segueix una tendència similar, amb poques freqüències fins al 5 i un increment llavors. Destacar sobretot l'elevat nombre de casos que valoren amb un 0 l'activitat de llegir revistes, més d'una quarta part de la població.

Quan fem els creuaments per les variables sociodemogràfiques i analitzem el seu nivell de significació, veiem com en el primer cas, llegir llibres per feina o estudis, l'interès és superior en les dones, els individus de 15 a 29 anys i de 30 a 44 anys, els de nacionalitat francesa, els individus amb major nivell d'estudis (de fet a major nivell major és l'interès), els professionals, tècnics i similar, amb major nivell d'ingressos i que resideixen a parròquies altes.

En el segon cas, els o les que més interès diuen tenir en llegir llibres per oci i entreteniment són les dones, els francesos, els individus amb estudis superiors i en relació a l'ocupació el personal administratiu i els professionals i tècnics.

En relació als diaris, els enquestats de 45 a 64 anys són els que més interès diuen tenir, els francesos, els que tenen estudis terciaris i els directius, propietaris i comandaments intermedis.

Per acabar els aspectes relacionats amb la lectura, els enquestats que més interès diuen tenir en llegir revistes són les dones i els que tenen estudis terciaris. Destacar que en els quatre casos la relació amb els estudis és directa, és a dir, que a major nivell d'estudis, major és l'interès per la lectura.

Activitats relacionades amb la visita a exposicions, monuments o biblioteques:

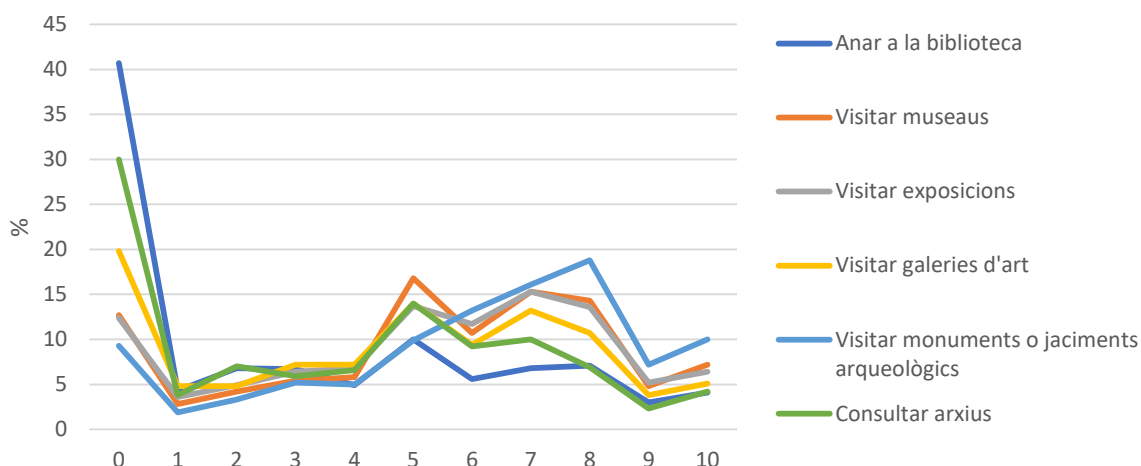

Si analitzem el gràfic de les valoracions individuals de les activitats que impliquen visitar museus, monuments o biblioteques, observem com la distribució de la freqüència és similar en tots els casos. Destacar potser l'elevat nombre de persones que valoren amb un 0 l'interès, especialment anar a la biblioteca (41%), i l'increment progressiu fins al 8 de les visites a monuments o jaciments arqueològics.

Quan creuem aquestes activitats per les variables sociodemogràfiques, veiem com els enquestats que tenen un major interès per anar a la biblioteca són les dones, els més joves, els individus d'altres nacionalitats, amb estudis terciaris, els estudiants i els que tenen menor nivell d'ingressos. Aquests últims dos fets semblen estar correlacionats, ja que els estudiants tenen un nivell baix d'ingressos normalment.

En relació a visitar museus, els francesos tornen a ser els que mencionen tenir un major interès, els individus amb estudis terciaris i el personal administratiu i similar.

Els més joves, els francesos, els d'estudis terciaris i els estudiants són els enquestats que diuen estar més interessats en visitar exposicions.

Les galeries d'art són més interessants pels francesos, els individus amb major nivell d'estudis i amb personal administratiu i similar.

Per últim, en el cas dels monuments o jaciments arqueològics, els més interessats són els de major nivell educatiu i els estudiants.

Activitats relacionades amb espectacles:

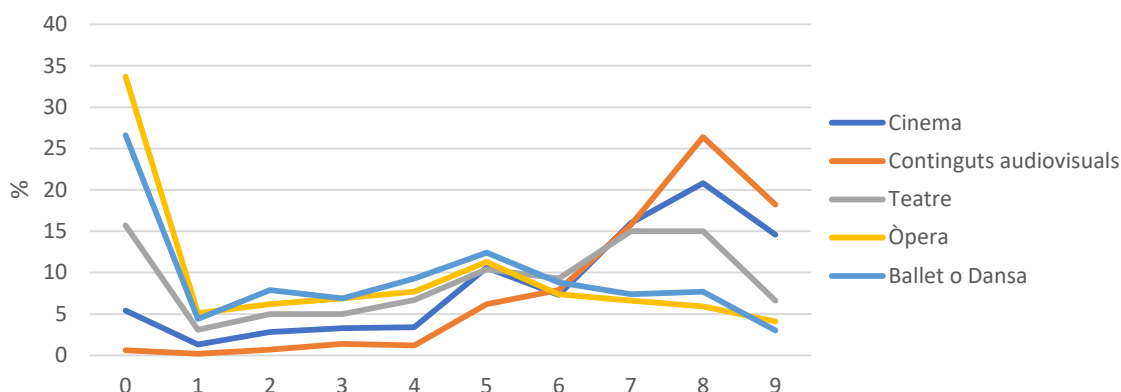

L'òpera i el ballet o la dansa segueixen la mateixa distribució, percentatges alts en les notes que impliquen poc interès i respostes per sota del 10% en la resta de valoracions. Els altres tres es comporten de manera contrària, amb percentatges més baixos en les notes baixes i augmentant a mesura que augmenten les valoracions, sent el contingut audiovisual el que fa aquest procés amb més intensitat.

Quan observem les relacions amb les variables de creuament, veiem com les dones i els més joves, juntament amb els individus amb estudis secundaris i els estudiants, són els col·lectius que més interès diuen tenir tant pel cinema com pels continguts audiovisuals.

En el cas del teatre, els que més interès tenen són les dones, els andorrans, els enquestats amb estudis terciaris i els estudiants.

En relació amb l'òpera, les dones, els més grans, els individus amb major nivell d'estudis i els jubilats mostren major interès.

Per últim, els que més diuen tenir interès pel ballet o la dansa són les dones, els jubilats i els que tenen major i menor nivell d'ingressos.

Activitats relacionades amb el circ i els concerts:

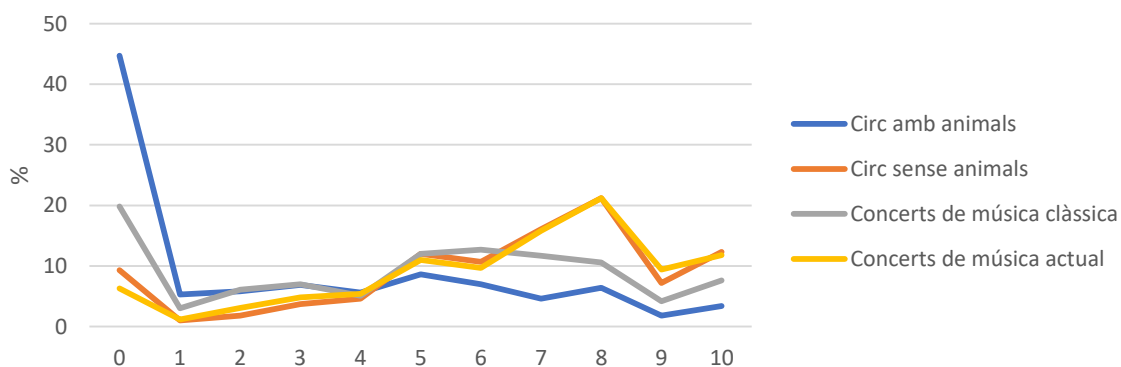

El circ amb animals concentra el 45% de les valoracions en el 0, i la resta de valoracions no arriba al 10%, de fet és l'activitat cultural pitjor valorada. El concert de música clàssica té un 20% de valoracions "0" i les notes entre 5 i 8 se situen entre el 10% i el 15%. Per últim, el circ sense animals i els concerts de música actual, que segueixen pràcticament la mateixa distribució, augmenten els percentatges a mesura que augmenten les valoracions, superant el 20% els casos que valoren les activitats amb un 8.

Els enquestats que més interès mostren pel circ amb animals són els que tenen menor nivell d'estudis, els treballadors no qualificats i amb menor nivell d'ingressos. I en el cas del circ sense animals, són les dones i els enquestats d'altres nacionalitats els que més interès diuen tenir.

Per últim, els que més interès tenen pels concerts de música clàssica són les dones, els més grans, els de major nivell d'estudis i jubilats, mentre que en relació amb els concerts de música moderna són les dones, els més joves, els francesos, els enquestats amb major nivell d'estudis i els estudiants.

En conclusió, les variables que més semblen tenir influència són el gènere, sent les dones les que més interès mostren sempre, l'edat però varia en cada activitat, la nacionalitat on els francesos presenten un major interès quasi en totes les activitats, el nivell d'estudis ja que, generalment, a major nivell d'estudis major nivell d'interès i l'ocupació, encara que és diferent en cada activitat.

2- Al llarg del 2019, quina de les següents activitats ha realitzat com a oci o durant el seu temps lliure (no de manera professional)?

	Sí	No
Redacció/escriptura (poesia, obres de teatre, històries, editorials i ressenyes)	22,1	77,9
Pintura, dibuix o escultura	27,9	72,1
Artesania (treballs d'agulla, ceràmica, ferralla, fusteria, treball metàl·lic o terrissa)	37,9	62,1
Fotografia	62,6	37,4
Vídeo	48,9	51,1
Disseny de pàgines web o blogs	12,9	87,1
Altres activitats audiovisuals (gravació de pel·lícules)	11,7	88,3
Cant, creació música (instruments, etc.)	19,4	80,6
Teatre (interpretació, narració de contes o comèdia)	8,1	91,9
Dansa (socialment, en una representació o coreografia)	15,4	84,6
Altres activitats	4,0	96,0

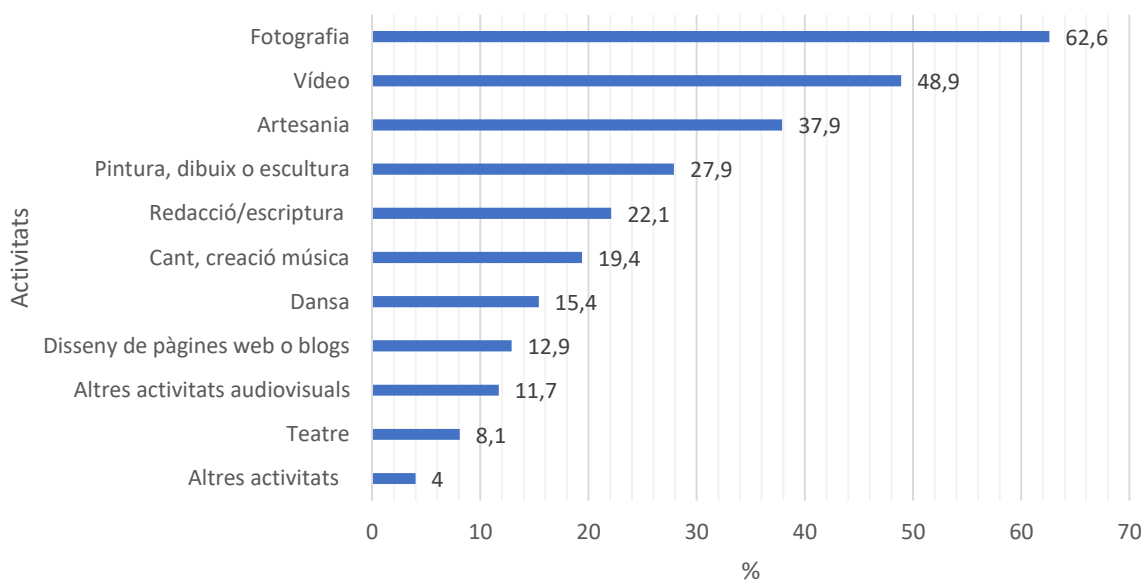

L'activitat que més diuen els enquestats haver realitzat al llarg del 2019 com a oci o durant el seu temps lliure és la fotografia amb un 63% de respostes, seguida del vídeo 49% i l'artesania 38%. Entre el 10% i el 20% trobem activitats com pintura, dibuix o escultura, redacció i escriptura, cant o creació musical, dansa, disseny de pàgines web o blogs i altres activitats audiovisuals. Les activitats menys realitzades són el teatre amb un 8% de respostes afirmatives i altres activitats.

Quan creuem aquestes preguntes per les variables trobem el següent. En el cas de la redacció i l'escriptura, els que més diuen haver-ho fet són els més joves, els que tenen major nivell educatiu i els estudiants.

Respecte a la pintura, el dibuix o l'escultura, els que més ho van fer durant el 2019 van ser les dones, els més joves, els individus d'altres nacionalitats, amb major nivell educatiu i amb ingressos entre 2000€ i 2999€.

Si ens fixem en l'artesania, és més practicada per les dones i els més grans, els que tenen menor nivell d'estudis i pels jubilats.

La fotografia és més practicada pels joves (a més edat menys percentatge), pels que tenen major nivell d'estudis i els estudiants. En el cas del vídeo trobem com a majors practicants als individus entre 30 i 44 anys, els de major nivell educatiu, als directius, propietaris i comandaments intermedis i els individus amb majors ingressos.

En relació amb el disseny de pàgines web o blogs, els més joves, els francesos, els individus amb més estudis i els professionals, tècnics, i similars són els que més diuen haver-ho fet.

Quant al cant i la creació musical, els més joves i els estudiants són els que més ho fan amb diferència.

Ara bé, en relació amb el teatre no resulta significativa cap relació, i respecte a la dansa, les dones, els més joves i els estudiants són els més actius.

De manera general, veiem com els més joves són els que més diuen practicar o fer quasi totes les activitats i en les primeres els que tenen estudis més alts.

2.1- Al llarg del 2019, ha realitzat almenys una de les activitats anteriors com a oci o durant el seu temps lliure (no de manera professional)?

	freqüències	Percentatges
Total	900	100
Sí	777	86,3
No	123	13,7

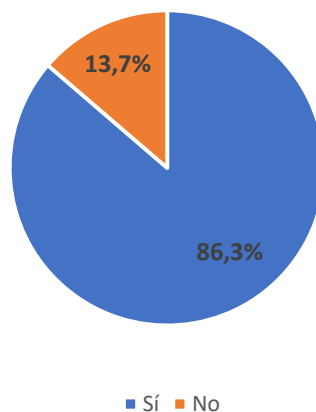

El 86% dels enquestats diu haver realitzat almenys una de les activitats anteriors mentre que el 14% no.

L'edat és l'única variable que resulta significativa, i com ja es pot deduir de l'anàlisi anterior, són els joves els que més diuen haver fet o practicat alguna de les activitats anteriors.

LLOCS CULTURALS

3- Durant l'any 2019, amb quina freqüència va visitar un lloc cultural? (Vegades)

	Mitjana	Desviació
Monument	6,033	8,363
Jaciment arqueològic	1,164	3,788
Museu	2,774	4,363
Exposició (Fora de museu)	1,521	2,95
Galeria d'art	0,782	2,154
Arxiu	0,586	2,909

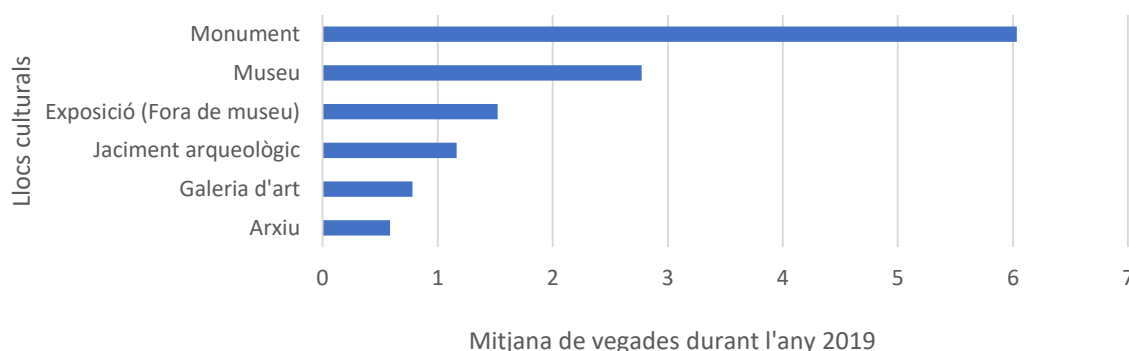

El monument és el més mencionat pels enquestats, afirmant que han visitat durant el 2019 una mitjana de 6 visites, a continuació trobem el museu amb una mitjana de 2,8, les exposicions amb 1,5, la galeria d'art amb 0,8 i en darrer lloc l'arxiu amb 0,6.

Visites a llocs culturals durant el 2019

	Almenys un cop a l'any	D'una a tres vegades a l'any	Quatre o més cops a l'any	No hi ha anat en l'últim any
Monument	73,6%	23,8%	49,8%	26,4%
Jaciment arqueològic	33,9%	26,1%	7,8%	66,1%
Museu	63,8%	38,1%	25,7%	36,2%
Exposició (Fora de museu)	46,4%	32,2%	14,2%	53,6%
Galeria d'art	30,1%	23,3%	6,7%	70,0%
Arxiu	11,9%	7,4%	4,4%	88,1%

El 74% dels enquestats diuen haver anat almenys a visitar un monument durant el 2019, el 64% un museu i el 46% una exposició fora de museu. En contraposició, el 88% diu no haver anat a visitar un arxiu en tot el 2019, el 70% una galeria d'art i el 66% un jaciment arqueològic.

Si creuem les dades per les variables sociodemogràfiques, observem com els que més diuen visitar monuments quatre o més cops a l'any són els homes, els joves, els individus de nacionalitat andorrana i espanyola, els de major nivell educatiu, estudiants, els que tenen un major nivell d'ingressos, els que no treballen habitualment els caps de setmana i els que viuen a parròquies altes.

Si ens fixem en els que visiten jaciments arqueològics, els que més ho fan són els de 30 a 44 anys, els d'altres nacionalitats, els de nivell mitjà i superior d'educació i estudiants. Mentre que els que més diuen no haver anat durant l'últim any són els més grans, els de menor nivell educatiu i els jubilats.

Respecte als museus, els que més diuen haver anat quatre o més cops són els de 30 a 44 anys, els francesos i individus de major nivell educatiu, els professionals, tècnics i similar, els que perceben més ingressos, els que no treballen habitualment els caps de setmana i els individus de parròquies altes.

A les exposicions fora de museus, els que més diuen haver anat almenys un cop són els francesos, els de major nivell educatiu, els professionals, tècnics i similar i els que perceben majors ingressos.

Per la seva banda, les galeries d'art són les més visitades almenys un cop pels més joves, els francesos, els que tenen major nivell educatiu i els estudiants.

Les relacions amb la freqüència de visites a l'arxiu no resulten significatives.

3.1- Quina és la raó principal per la qual no va visitar cap museu (o no en va visitar més) durant el 2019?

	freqüències	Percentatges
Total	900	100
Falta de temps	455	50,6
Falta d'interès	196	21,8
No n'hi ha en la meua zona o a prop (poca oferta al país)	75	8,3
Motius de salut / discapacitat	44	4,9
Poca informació	23	2,6
Ja he anat a suficients	19	2,1
Motius econòmics (preus)	19	2,1
Només els visito de vacances i no he pogut marxar o he preferit fer altres coses	19	2,1
No tinc amb qui pugui anar-hi	7	0,8
Prefereixo visites virtuals	6	0,7
Les explicacions em resulten difícils d'entendre (p. ex.: per l'idioma)	2	0,2
Altres raons	24	2,7
Ns/nc	11	1,2

Més de la meitat, el 51% dels enquestats diu que no ha visitat un museu o no ho ha fet més per falta de temps. El 22% per falta d'interès i el 8% perquè no n'hi ha a la seva zona o a prop. Amb percentatges inferiors al 5% trobem raons com tenir poca informació, motius de salut o discapacitat i no tenir ningú amb qui anar. Entre els altres motius trobem que no hi ha anat per tenir nens petits o per temes personals.

Si analitzem aquesta pregunta segons l'edat dels enquestats, veiem com la raó més mencionada per tots és la falta de temps, a excepció dels més grans que argumenten la falta d'interès. Respecte al nivell d'estudis, els que tenen un nivell més alt són els que més diuen que els hi falta temps, mentre que els que tenen un nivell més baix mencionen la falta d'interès. I en el cas de l'ocupació, els que més diuen amb diferència que no tenen temps són els treballadors no qualificats seguits dels treballadors del comerç, hostaleria i serveis mentre que els estudiants són els que menys ho diuen.

3.2- A quin país es situava l'últim museu que va visitar?

	freqüències	Percentatges
Total	574	100
A Andorra	173	30,1
En un país veí (França i Espanya)	229	39,9
En un altre país de la Unió Europea	116	20,2
Fora de la Unió Europea	50	8,7
Ns/nc	6	1,0

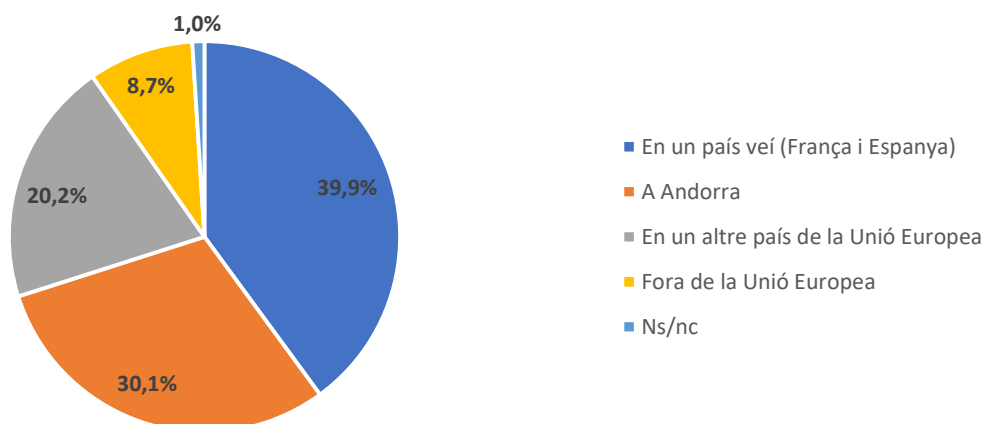

Dels enquestats que diuen haver visitat almenys un museu durant l'any 2019, el 40% diu que l'últim que van visitar va ser a un país veí (França o Espanya), el 30% a Andorra, el 20% a un altre país de la Unió Europea i un 9% fora de la Unió Europea.

3.3- Quin tipus de museu era?

	freqüències	Percentatges
Total	574	100
Art	278	48,4
Arqueologia i/o història	140	24,4
Història natural i/o ciències naturals	68	11,8
Ciència i/o tecnologia	35	6,1
Altres tipus	44	7,7
Ns/nc	9	1,6

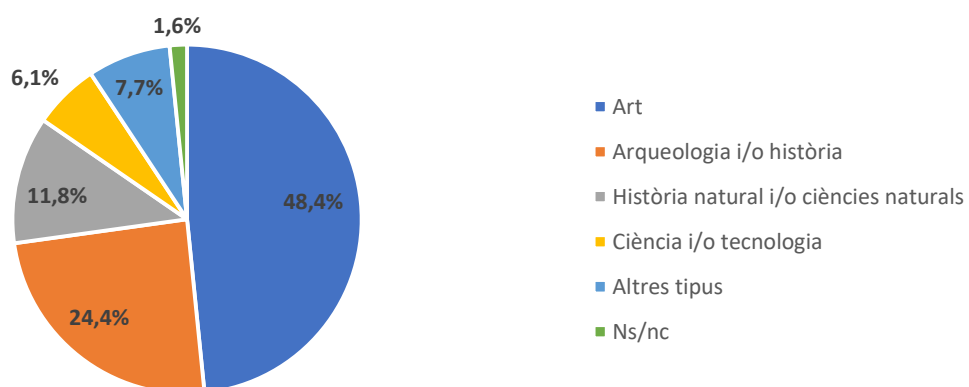

D'aquestes persones que van anar almenys a un museu durant el 2019, gairebé la meitat, el 48% diu que va visitar un museu d'art, el 24% d'arqueologia i/o història, el 12% d'història natural i/o ciències naturals, el 6% de ciència i/o tecnologia i el 8% d'altres tipus.

3.4- Amb quin tipus d'entrada hi va accedir?

	freqüències	Percentatges
Total	574	100
Entrada gratuïta	174	30,3
Entrada amb descompte	80	13,9
Entrada a preu normal	290	50,5
Abonament	6	1,0
Ns/nc	24	4,2

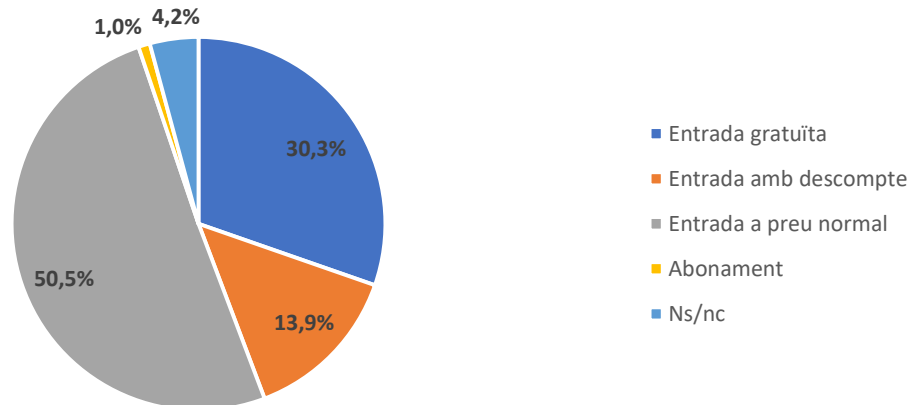

El tipus d'entrada que mencionen els enquestats són els següents: el 30% diu que va accedir a aquest últim museu el 2019 de manera gratuïta, el 14% amb descompte, el 50,5% amb entrada a preu normal, l'1% amb abonament i el 4% no ho sap o no ho vol dir.

ARTS ESCÈNIQUES

4- Al llarg del 2019, quantes vegades va assistir a un espectacle escènic?

	Mitjana	Desviació
Teatre (inclou teatre musical)	1,146	2,598
Òpera	0,188	1,024
Ballet o dansa	0,379	1,786
Circ	0,617	1,021

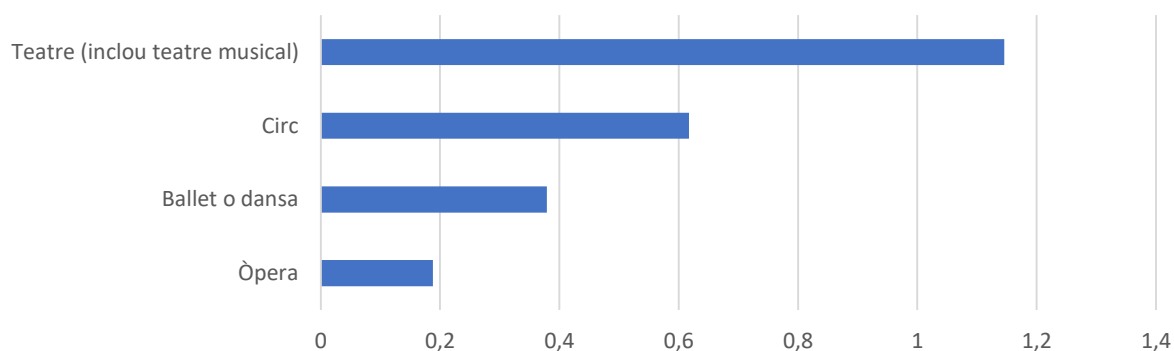

L'espectacle que més diuen els enquestats haver vist o al que més han assistit durant el 2019 és el teatre amb una mitjana d'1,1. La resta d'espectacles se situen per sota de l'1. El circ amb un 0,6, el ballet o la dansa amb un 0,4 i l'òpera amb un 0,2 de mitjana.

Assistència a espectacles durant el 2019

	Almenys un cop a l'any	D'una a tres vegades a l'any	Quatre o més cops a l'any	No hi ha anat en l'últim any
Teatre (inclou teatre musical)	39,4%	29,7%	9,8%	60,6%
Òpera	8,3%	7,4%	0,9%	91,7%
Ballet o dansa	16,4%	14,7%	1,8%	83,6%
Circ	49,6%	49,2%	0,3%	50,4%

Si mirem els enquestats que han assistit almenys un cop a aquests espectacles, veiem com prop del 50% ha anat a veure un espectacle de circ i el 39% al teatre, el 16% diu que ha anat al ballet o espectacles de dansa i el 8% a l'òpera.

Els que més diuen haver anat almenys un cop durant l'any 2019 al teatre són els andorrans, els que tenen un major nivell educatiu, els professionals, tècnics i similar, els individus amb majors ingressos i els que no treballen normalment els caps de setmana.

Respecte a l'òpera, els més grans, els francesos, els individus amb major nivell d'estudis, els jubilats i els que perceben el nivell més alt d'ingressos són els que més diuen haver anat almenys una vegada a l'any.

Si analitzem el mateix col·lectiu però en relació a l'òpera i la dansa, veiem que són les dones, els d'altres nacionalitats, els de major nivell educatiu, els professionals, tècnics i similar i de nou els que tenen un major nivell adquisitiu.

Per últim, els que més diuen haver anat una vegada al circ són els enquestats de 30 a 44 anys i els de 45 a 64 anys.

De manera global veiem com en relació a les arts escèniques, els que més sembla que hi vagin són els enquestats de nivell educatiu alt, que a més observem com a menor nivell menor és la freqüència, i els de nivell adquisitiu alt, on succeeix el mateix que amb els estudis. La nacionalitat i l'ocupació també és una variable significativa però en cada cas destaca un col·lectiu.

4.1- Quina és la raó principal per la qual no va assistir a cap (o no va assistir més sovint) espectacle de teatre el 2019?

	freqüències	Percentatges
Total	900	100
Falta de temps	311	34,6
Falta d'interès	253	28,1
No n'hi ha en la meua zona o a prop (poca oferta al país)	123	13,7
Poca informació	65	7,2
Motius de salut / discapacitat	50	5,6
Motius econòmics (preus)	37	4,1
Em resulten difícils d'entendre (p. ex., per l'idioma)	10	1,1
No tinc amb qui pugui anar-hi	9	1,0
Prefereixo escoltar-los o veure'ls per altres mitjans (TV, ràdio, Internet, etc.)	8	0,9
Ja he anat a suficients	6	0,7
Altres raons	22	2,4
Ns/nc	6	0,7

La primera raó que els enquestats mencionen per justificar no haver anat més al teatre durant el 2019 és la falta de temps amb un 35%. A continuació trobem la falta d'interès (28%), que no hi ha a la seva zona o a prop (14%), que tenen poca informació (7%) i per motius de salut o discapacitat (6%). Per sota del 5% trobem motius com els econòmics, la falta de comprensió o falta de companyia per anar-hi. Entre els altres motius trobem els personals, perquè tenen nens, incompatibilitat amb els horaris i poca planificació i/o es queda sense entrades.

Les dones mencionen més la falta de temps mentre que els homes la falta d'interès. Respecte a l'edat, tots mencionen la falta de temps en primer lloc excepte els jubilats que acusen falta d'interès i per nacionalitat són els d'altres els que més diuen no tenir temps. A major nivell d'estudis major és el percentatge d'individus que diuen no disposar de temps, i el contrari passa amb els que diuen no tenir interès. Per últim, com també en el cas anterior, els que més diuen no disposar de temps són els treballadors no qualificats i els treballadors del comerç, hostaleria i serveis.

4.2- En relació amb l'última vegada que va assistir al teatre, on va ser?

	freqüències	Percentatges
Total	355	100
A Andorra	168	47,3
En un país veí (Espanya o França)	158	44,5
En un altre país de la Unió Europea	13	3,7
Fora de la Unió Europea	11	3,1
Ns/nc	5	1,4

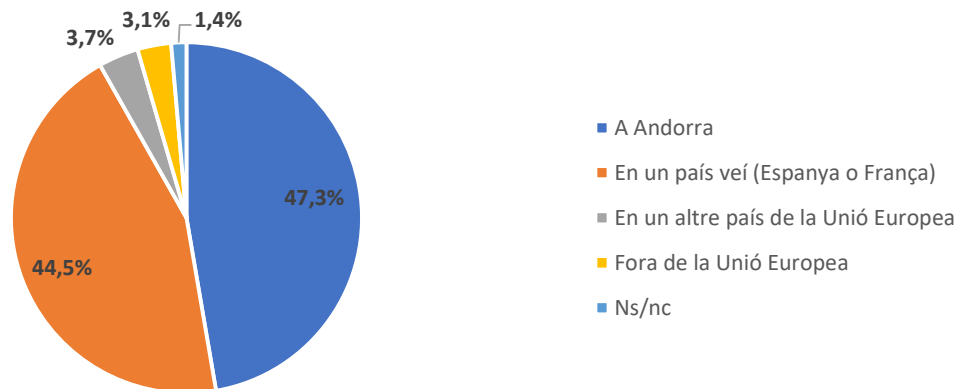

Del total d'individus que diuen haver anat almenys un cop al teatre durant l'any 2019, el 47% diu que va ser a Andorra, el 44,5% a un país veí (França o Espanya), el 4% a un altre país de la Unió Europea i el 3% a un de fora de la Unió Europea.

4.3- De quin tipus de gènere era?

	freqüències	Percentatges
Total	355	100
Còmica	91	25,6
Actual	90	25,4
Musical	66	18,6
Clàssic	40	11,3
Infantil	39	11,0
D 'avantguarda	5	1,4
Altre tipus	12	3,4
Ns/nc	12	3,4

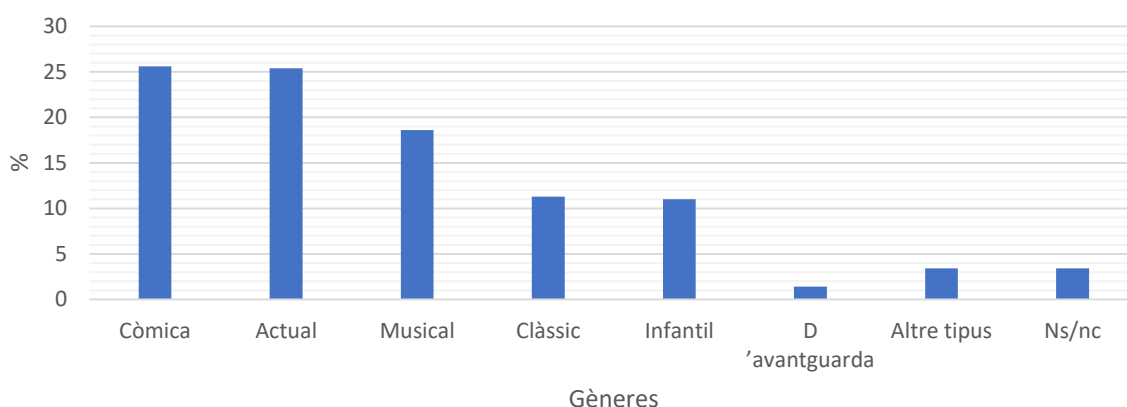

De les últimes obres teatrals que van veure els enquestats durant el 2019, el 25% van ser còmiques, el 25% actuals, el 19% musicals, un 11% del gènere clàssic, un altre 11% infantil i un 1% d'avantguarda.

Entre els altres gèneres trobem màgia, òpera o drama.

4.4- Quin motiu va influir més en la seva elecció?

	freqüències	Percentatges
Total	355	100
La música o el tema	139	39,2
L'opinió directa de familiars o d'amics	121	34,1
Els artistes, el director o l'autor	104	29,3
La publicitat	30	8,5
L'opinió externa: xarxes social o crítiques professionals	19	5,4
Altres motius	55	15,5
Ns/nc	7	2,0

Els motius principals que donen els enquestats per haver decidit assistir a aquesta obra són la música o el tema en un 39% dels casos, l'opinió directa de familiars o amics en un 34% dels casos, els artistes, el director o l'autor (29%), la publicitat (8,5) i l'opinió externa (5%).

4.5- Amb quin tipus d'entrada va accedir?

	freqüències	Percentatges
Total	355	100
Entrada a preu normal	225	63,4
Entrada gratuïta	75	21,1
Entrada amb descompte	48	13,5
Abonament	2	0,6
Ns/nc	5	1,4

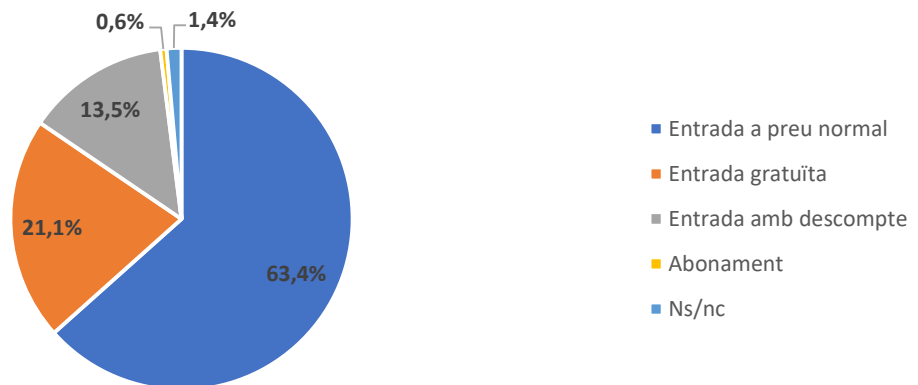

Més de la meitat, el 63%, va aconseguir la seva entrada a preu normal, el 21% de manera gratuïta, el 13,5% amb descompte i l'1% amb abonament.

MÚSICA

5- Al llarg del 2019, quantes vegades va anar a un concert de música?

	Mitjana	Desviació
Música clàssica	0,516	2,374
Música moderna	1,238	3,173

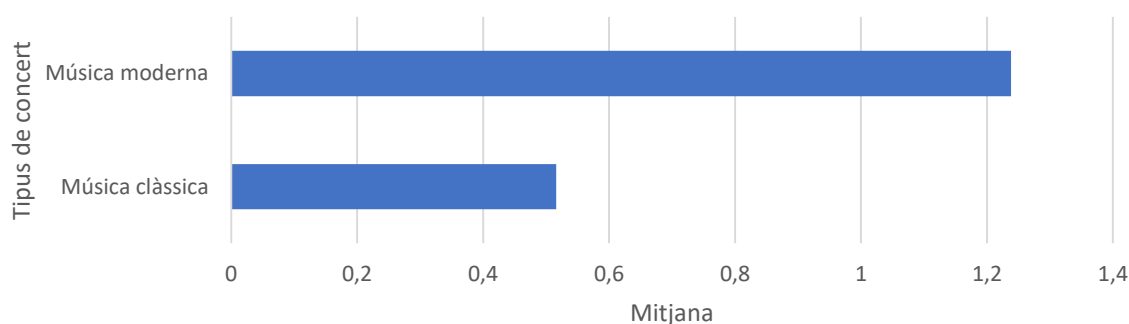

Els enquestats diuen haver anat de mitjana a 1,2 concerts de música moderna per persona mentre que només a 0,5 concerts de música clàssica per persona.

Assistència a concerts durant el 2019

	Almenys un cop a l'any	D'una a tres vegades a l'any	Quatre o més cops a l'any	No hi ha anat en l'últim any
Música clàssica	17,2%	13,9%	3,3%	82,8%
Música moderna	39,9%	31,2%	8,7%	60,1%

El 40% ha anat almenys a un concert de música actual durant el 2019 (el 31% entre una i tres vegades, el 9% quatre o més) i més de la meitat, el 60%, a cap. En relació amb els concerts de música clàssica, el 17% diu que ha anat almenys a un (el 14% entre un i tres, el 3% a quatre o més) i el 83% a cap.

Els enquestats de major edat són els que més diuen haver anat almenys un cop durant el 2019 a concerts de música clàssica, de fet, a major edat major és el percentatge. Els que més ho diuen també són els francesos, els de nivell d'estudis més alt, els jubilats i els que tenen major nivell d'ingressos.

En relació amb els concerts de música moderna, els joves són els que més diuen haver anat almenys un cop, sent la relació directa però inversa en aquest cas, els andorrans, els que tenen major nivell d'estudis, els estudiants i els que no treballen els caps de setmana normalment.

De manera general veiem com l'edat influeix a priori bastant en el fet d'anar o no a un tipus o altre de concert. Com més jove és la persona més va a concerts de música moderna i com més gran més a concerts de música clàssica. El nivell d'estudis també afecta de manera directa, en ambdós casos de la mateixa manera, a major nivell educatiu més tendència a anar a concerts.

Música clàssica

5.1- Quina és la raó que més influeix per no assistir més sovint a concerts de música clàssica al 2019?

	freqüències	Percentatges
Total	900	100
Falta d'interès	390	43,3
Falta de temps	256	28,4
No n'hi ha en la meua zona o a prop (poca oferta al país)	83	9,2
Motius de salut / discapacitat	54	6,0
Poca informació	44	4,9
Motius econòmics (preus)	18	2,0
No tinc amb qui pugui anar-hi	11	1,2
Incompatibilitat en els horaris/dates	10	1,1
Ja he anat a suficients	7	0,8
Prefereixo escoltar-los o veure'ls per altres mitjans (TV, ràdio, Internet, etc)	7	0,8
Altres raons	16	1,8
Ns/nc	4	0,4

El motiu més mencionat pels enquestats per justificar el fet de no assistir o no assistir més a concerts de música clàssica és la falta d'interès (43%) seguit de la falta de temps (28%), que no hi ha concerts a la seva zona o a prop (9%) i per motius de salut o discapacitat (6%). Per sota del 5% trobem motius com: la poca informació, motius econòmics o que ja ha anat a suficients. Entre els altres motius trobem motius personals i tenir fills petits.

Observem que per edat, com més joves són els enquestats més mencionen la falta d'interès. Els que tenen un nivell d'estudis secundaris també són els que més ho diuen i els treballadors de la indústria, construcció i agricultura. De nou els que diuen tenir falta de temps són els treballadors no qualificats i els del comerç, hostaleria i serveis personals.

5.2- On va ser el darrer concert de música clàssica que va assistir?

	freqüències	Percentatges
Total	155	100
A Andorra	93	60,0
En un país veí (França o Espanya)	43	27,7
En un altre país de la Unió Europea	11	7,1
Fora de la Unió Europea	6	3,9
Ns/nc	2	1,3

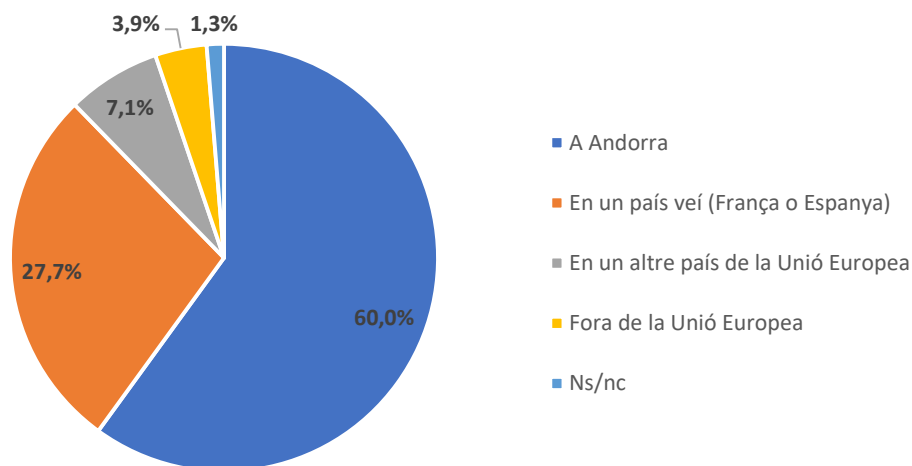

El 60% dels enquestats que van assistir a un concert de música clàssica durant l'any 2019 diuen que l'últim va ser a Andorra, el 28% a França o Espanya, el 7% a un altre país de la UE i el 4% a un país fora de la UE.

5.3- Quin és el motiu principal pel qual va triar aquest concert/actuació de música clàssica?

	freqüències	Percentatges
Total	155	100
Els artistes, el director o l'autor (compositor)	86	55,5
L'opinió directa de familiars o d'amics	30	19,4
La publicitat	23	14,8
Perquè el van convidar o era gratuït	10	6,5
Perquè li agrada	8	5,2
L'opinió externa: xarxes socials, crítiques professionals	7	4,5
Hi va sempre, és un clàssic	4	2,6
Per motius familiars	3	1,9
Per curiositat o fer algo nou	3	1,9
Perquè era a l'aire lliure	2	1,3
Els premis rebuts	2	1,3
Altres motius	14	9,0
Ns/nc	2	1,3

El primer motiu per triar l'últim concert de música clàssica van ser els artistes, el director o l'autor (55,5%), l'opinió directa de familiars o d'amics (19%), la publicitat (15%), perquè el van convidar o era gratuït (6,5%) i perquè li agrada (5%). Per sota del 5% trobem motius com: l'opinió externa, els premis rebuts, motius familiars o perquè era a l'aire lliure. Entre els altres motius trobem: per casualitat, estava a prop de casa o per estudis entre d'altres.

5.4- Amb quin tipus d'entrada hi va accedir?

	freqüències	Percentatges
Total	155	100
Entrada a preu normal	85	54,8
Entrada gratuïta	45	29,0
Entrada amb descompte	21	13,5
Abonament	1	0,6
Ns/nc	3	1,9

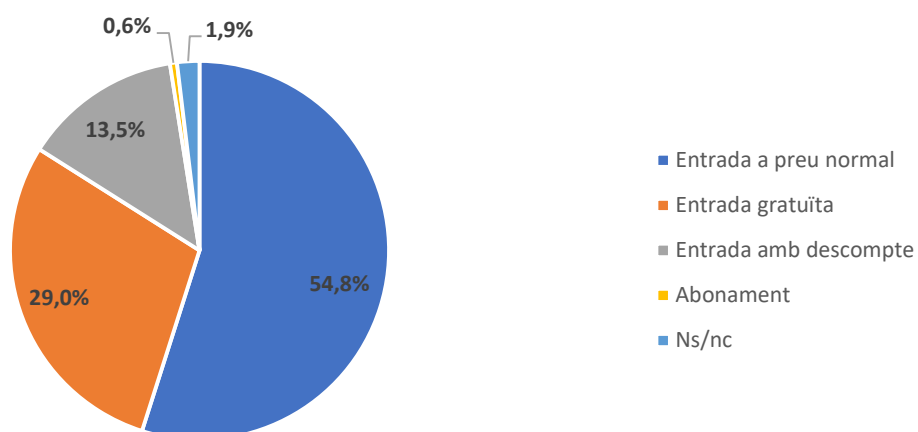

Per últim, a aquests concerts, els enquestats han accedit en el 55% dels casos amb una entrada a preu normal, el 29% amb entrada gratuïta, el 13,5% amb descompte i l'1% amb abonament.

Música moderna

5.5- Quina és la raó que més influeix per no assistir més sovint a concerts de música moderna al 2019?

	freqüències	Percentatges
Total	900	100
Falta de temps	361	40,1
Falta d'interès	174	19,3
No n'hi ha en la meua zona o a prop (poca oferta al país)	148	16,4
Motius de salut / discapacitat	48	5,3
Motius econòmics (preus)	42	4,7
Poca informació	28	3,1
Prefereixo escoltar-los o veure'ls per altres mitjans (TV, ràdio, Internet, etc)	18	2,0
Ja he anat a suficients	15	1,7
No tinc amb qui pugui anar-hi	10	1,1
Altres raons	31	3,4
Ns/nc	25	2,8

Les raons que més han influenciat als enquestats per no assistir o no assistir més a concerts de música actual són la falta de temps (40%), la falta d'interès (19%), que no hi hagi a la seva zona o a prop (16%) i per motius de salut o discapacitat (5%). Per sota del 5% trobem motius com els econòmics, la poca informació o no tenir amb qui anar. Entre els altres motius trobem la incompatibilitat amb els horaris, motius personals, tenir fills, no aconseguir entrades i evitar aglomeracions.

Respecte a les variables sociodemogràfiques, totes les edats mencionen en major proporció la falta de temps excepte els més grans, que diuen no tenir interès. Els que tenen un nivell educatiu secundari són els que més diuen no tenir temps i els que menys diuen no tenir interès. Respecte a l'ocupació, tots mencionen també la falta de temps com a principal causa menys els jubilats que diuen la falta d'interès.

5.6- On va ser la darrera actuació/concert de música moderna que va assistir?

	freqüències	Percentatges
Total	359	100
A Andorra	174	48,5
En un país veí (França o Espanya)	162	45,1
En un altre país de la Unió Europea	20	5,6
Fora de la Unió Europea	2	0,6
Ns/nc	1	0,3

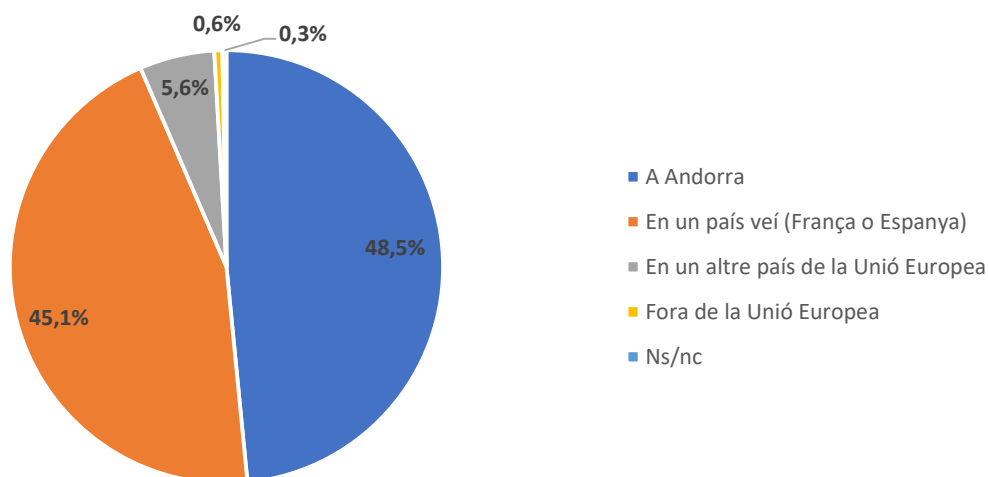

Com a lloc d'assistència de l'últim concert de música moderna, els enquestats han mencionat Andorra en un 48,5%, un país veí en el 45% dels casos, en un altre país de la UE en el 6% i de fora en un 1%.

5.7- Quin motiu va influenciar més en la seva elecció?

	freqüències	Percentatges
Total	359	100
Els artistes, el director o l'autor (compositor)	259	72,1
L'opinió directa de familiars o d'amics	70	19,5
La publicitat	28	7,8
Perquè estava a prop/per casualitat	18	5,0
L'opinió externa: xarxes socials, crítiques professionals	17	4,7
Em van convidar o era gratuït	14	3,9
Perquè m'agrada/oci/diversió	13	3,6
Els premis rebuts	2	0,6
Altres motius	25	7,0
Ns/nc	5	1,4

Els artistes, el director o l'autor són el motiu més mencionat dels que van influenciar-los en la seva elecció (72%), seguit de l'opinió directa de familiars i amics (19,5%), de la publicitat (8%), l'opinió externa (5%) i perquè estava a prop o per casualitat (5%). Entre els altres motius trobem per reunions familiars o d'amics, acompanyar a fills o perquè era festa major.

5.8- Amb quin tipus d'entrada va accedir?

	freqüències	Percentatges
Total	359	100
Entrada a preu normal	203	56,5
Entrada gratuïta	127	35,4
Entrada amb descompte	19	5,3
Abonament	3	0,8
Ns/nc	7	1,9

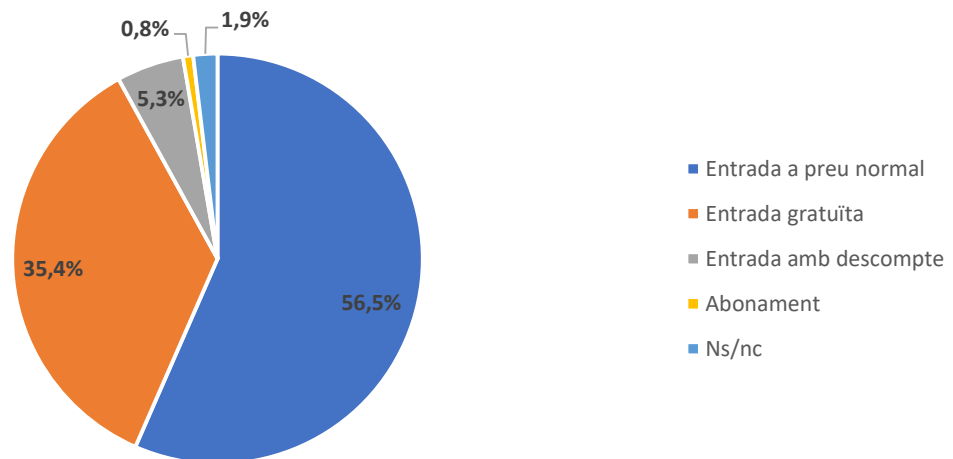

A aquest últim concert al qual van assistir els enquestats, el 56,5% ho va fer amb una entrada a preu normal, el 35% amb entrada gratuïta, el 5% amb descompte i l'1% amb abonament.

Escoltar música

6- Al llarg del 2019, amb quina freqüència va escoltar música?

	freqüències	Percentatges
Total	900	100
Diàriament (tots o gairebé casi tots els dies)	686	76,2
Almenys una vegada a la setmana	155	17,2
Almenys una vegada al mes	29	3,2
Almenys una vegada al trimestre	4	0,4
Almenys una vegada a l'any	4	0,4
Mai	22	2,4

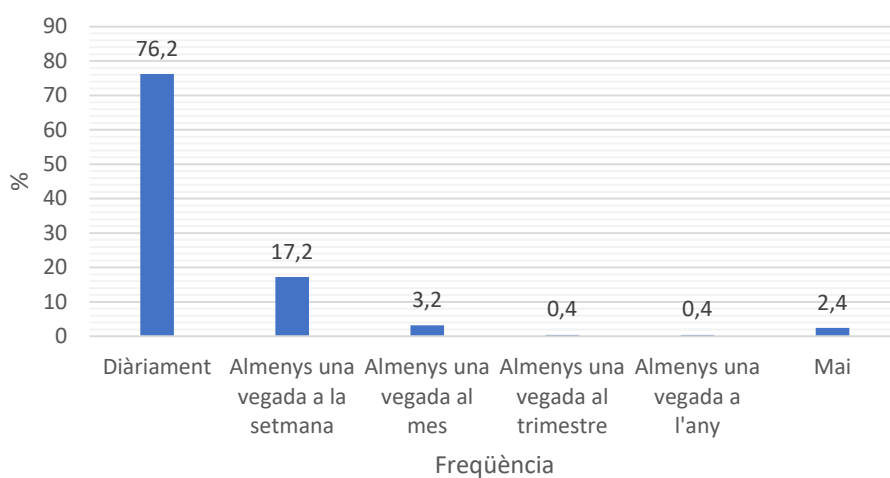

El 76% dels enquestats diu escoltar diàriament música, és a dir, més de tres quartes part. El 17% diu que almenys 1 vegada a la setmana, el 3% almenys una vegada al mes, i el 2% mai.

(Els que escolten música una vegada almenys a l'any. N=878)

6.1- Quin tipus de música va escoltar el 2019?

	freqüències	Percentatges
Total	878	100
Pop/rock	638	72,7
Música del món, folklòrica, ètnica	302	34,4
Música clàssica	263	30,0
Electrònica, techno	240	27,3
Jazz	212	24,1
Dance/house	207	23,6
Cançó d'autor	195	22,2
Rap, hip-hop	192	21,9
Blues, soul	190	21,6
Cançó melòdica	186	21,2
Reggae	173	19,7
Flamenc	143	16,3
Rock dur, heavy-metal, punk	135	15,4
Òpera	83	9,5
Cançons infantils	53	6,0
Altres tipus	151	17,2

Els tipus de música que més diuen els enquestats que escolten és el pop/rock (73%), música del món, folklòrica i ètnica (34%), música clàssica (30%) i música electrònica o techno (27%).

Cinema

7- Al llarg del 2019, amb quina freqüència va anar al cinema? (Número de vegades)

	Mitjana	Desviació
Anar al cinema	7,973	12,103

	Almenys un cop a l'any	D'una a tres vegades a l'any	Quatre o més cops a l'any	No hi ha anat en l'últim any
Cinema	78,1%	20,7%	57,4%	21,8%

Els enquestats diuen que durant el 2019 van anar al cinema una mitjana de 8 cops durant l'any 2019.

El 78% diu haver anat almenys un cop durant el 2019 (el 21% entre una i tres vegades mentre que el 57% més de tres) i el 22% diu que no hi ha anat cap cop.

Més de la meitat dels enquestats de 65 o més anys diu no haver anat durant l'últim any i el 40% de les persones amb el nivell més baix d'estudis. En relació a l'ocupació, els que més diuen no haver anat són els jubilats seguits dels aturats i altres situacions. I respecte als ingressos, veiem com a mesura que augmenten disminueix la proporció de persones que diuen no haver-hi anat.

7.1- Quina és la raó que més influeix en el fet que no va anar més sovint al cinema el 2019

	freqüències	Percentatges
Total	900	100
Falta de temps	279	31,0
Falta d'interès	134	14,9
No n'hi ha en la meua zona o a prop (poca oferta al país)	129	14,3
Prefereixo veure films per altres mitjans (TV, Internet, etc.)	120	13,3
Ja he anat suficients vegades	76	8,4
Motius econòmics (preus)	69	7,7
Motius de salut / discapacitat	30	3,3
No tinc amb qui pugui anar-hi	18	2,0
Em resulta difícil d'entendre (p. ex., per l'idioma)	12	1,3
Té nens petits	12	1,3
Poca informació	2	0,2
Altres raons	15	1,7
Ns/nc	4	0,4

Els principals motius pels quals els enquestats no han anat o no han anat més al cinema és perquè els hi falta temps (31%), manca d'interès (15%), no en tenen a la seva zona o a prop (14%) i que prefereixen veure films per altres mitjans (13%). Per sota del 10% trobem motius com els econòmics, que ja ha anat bastant o per motius de salut o discapacitat. Entre les altres raons, els enquestats han mencionat el fet que és incòmode, no tenir com desplaçar-se i motius personals.

En tots els casos es menciona la falta de temps com a primera raó excepte entre el grup de més edat que esmenten en primer lloc la falta d'interès o que prefereixen veure les pel·lícules per altres mitjans. Els que més diuen no tenir temps són els enquestats que tenen estudis secundaris, i segons l'ocupació, els jubilats són els que menys diuen tenir falta de temps mentre que de nou, els treballadors no qualificats i els del comerç, hostaleria i similar són els que més ho diuen.

7.2- En relació amb l'última vegada que va anar al cinema, de quin gènere de pel·lícula es tractava?

	freqüències	Percentatges
Total	703	100
Acció	156	22,2
Infantil	139	19,8
Comèdia	107	15,2
Drama	72	10,2
Ciència-ficció	69	9,8
Terror	36	5,1
Aventura	18	2,6
Altres tipus (musical, documental, etc.)	41	5,8
Ns/nc	65	9,2

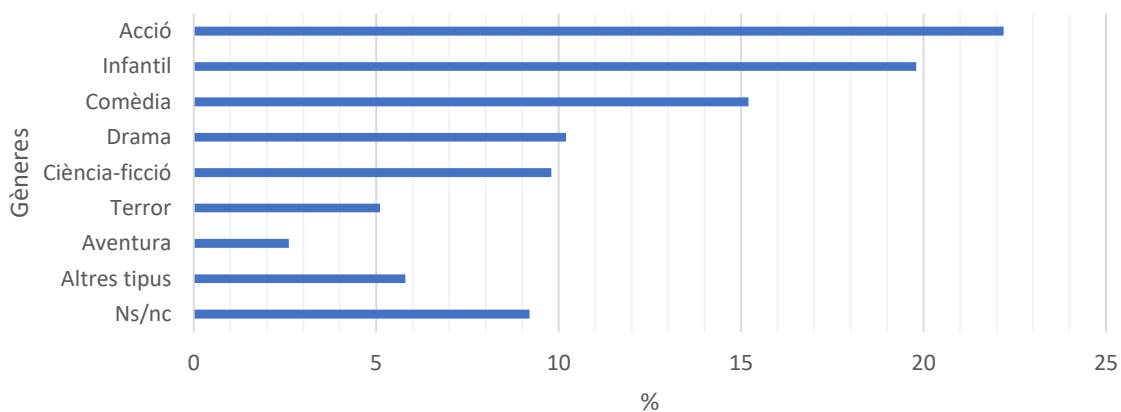

El gènere més freqüent de les últimes pel·lícules vistes pels enquestats són acció (22%), infantil (20%), comèdia (15%) i drama (10%). A continuació trobem ciència-ficció (10%), terror (5%), Aventura (3%), d'altres gèneres (6%). El 9% no recorda o no ho vol dir.

7.3- Quin motiu va influir més en l'elecció d'aquesta pel·lícula?

	freqüències	Percentatges
Total	703	100
Els actors, el director o el tema	326	46,4
L'opinió directa de familiars o d'amics	238	33,9
La publicitat	124	17,6
L'opinió externa: xarxes socials, crítiques professionals	45	6,4
Els premis rebuts	22	3,1
Altres motius	98	13,9
Ns/nc	51	7,3

En primer lloc, el motiu que més diuen els enquestats que els ha influït a l'hora de decidir la pel·lícula són els actors, el director o el tema (46%), seguit de l'opinió de familiars i amics (34%), la publicitat (18%), l'opinió externa (6%) i els premis rebuts (3%).

7.4- Amb quin tipus d'entrada va accedir?

	freqüències	Percentatges
Total	703	100
Entrada a preu normal	541	77,0
Entrada amb descompte	135	19,2
Entrada gratuïta	12	1,7
Abonament	2	0,3
Ns/nc	13	1,8

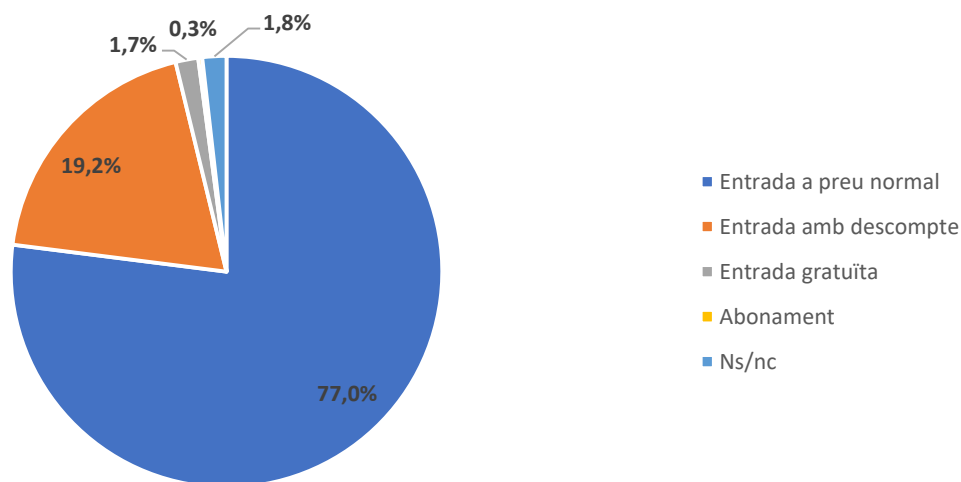

L'última pel·lícula que els enquestats han vist al cinema ho han fet comprant una entrada a preu normal en el 77% dels casos, amb descompte en el 19% dels casos i un 2% amb entrada gratuïta.

Televisió

8- Al llarg del 2019, amb quina freqüència va veure la televisió en qualsevol dispositiu?

	freqüències	Percentatges
Total	900	100
Diàriament	694	77,1
Almenys un cop a la setmana	120	13,3
Almenys un cop al mes	25	2,8
Almenys un cop al trimestre	8	0,9
Almenys un cop a l'any	4	0,4
Mai	49	5,4

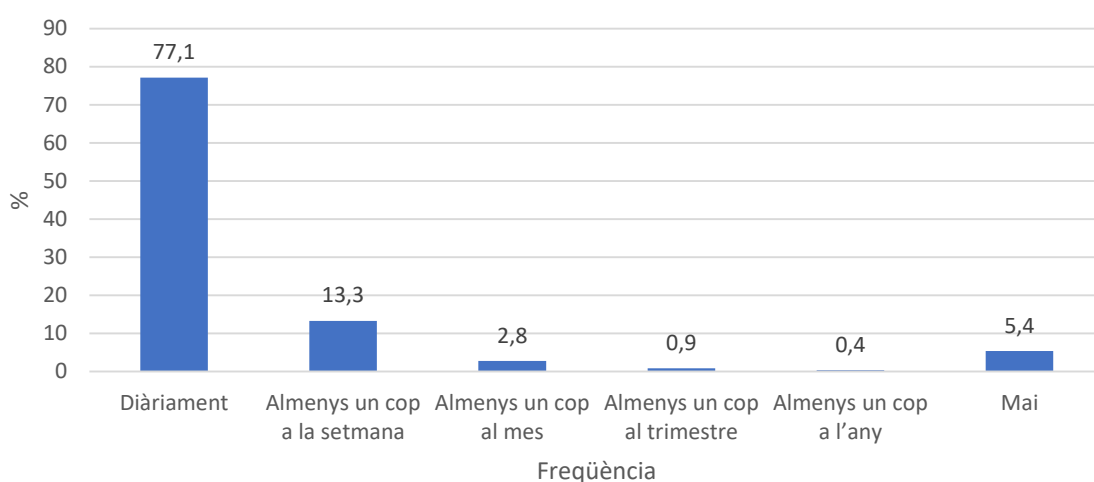

El 77% dels enquestats diu que veu la televisió, des de qualsevol dispositiu, de manera diària, el 13% almenys un cop a la setmana, el 3% almenys un cop al mes, l'1% almenys un cop al trimestre i un 0,4% almenys un cop a l'any. El 5% diu que mai mira la televisió.

Quan fem els creuaments observem que a mesura que augmenta l'edat també augmenta la freqüència diària. El 51,5% dels joves ho diu davant del 94,5% dels més grans.

Els que més la miren diàriament són els enquestats que tenen un nivell educatiu més baix. De fet aquesta també és una relació directa on a més estudis menys consum televisiu diari.

Els que més diuen que veuen la televisió diàriament segons l'ocupació són els jubilats i els que menys els estudiants, seguint la mateixa relació observada en funció de l'edat.

Finalment, si ho analitzem pels ingressos, els que se situen entre la franja dels 2000€ i 2999€ són els que més diuen veure-la diàriament.

(Els que han vist la televisió almenys una vegada a l'any. N=851)

8.1- Habitualment, quin tipus de programes veu?

	freqüències	Percentatges
Total	851	100
Programes de notícies i informatius	615	72,3
Sèries, pel·lícules i llargmetratges	526	61,8
Programes culturals i documentals	287	33,7
Programes esportius	108	12,7
Programes d'humor i entreteniment	74	8,7
Programes infantils	53	6,2
Programes musicals	21	2,5
Programes del cor/reality shows	19	2,2
Concursos (culturals, de cuina)	17	2,0
Altres tipus de programes	14	1,6
Ns/nc	3	0,4

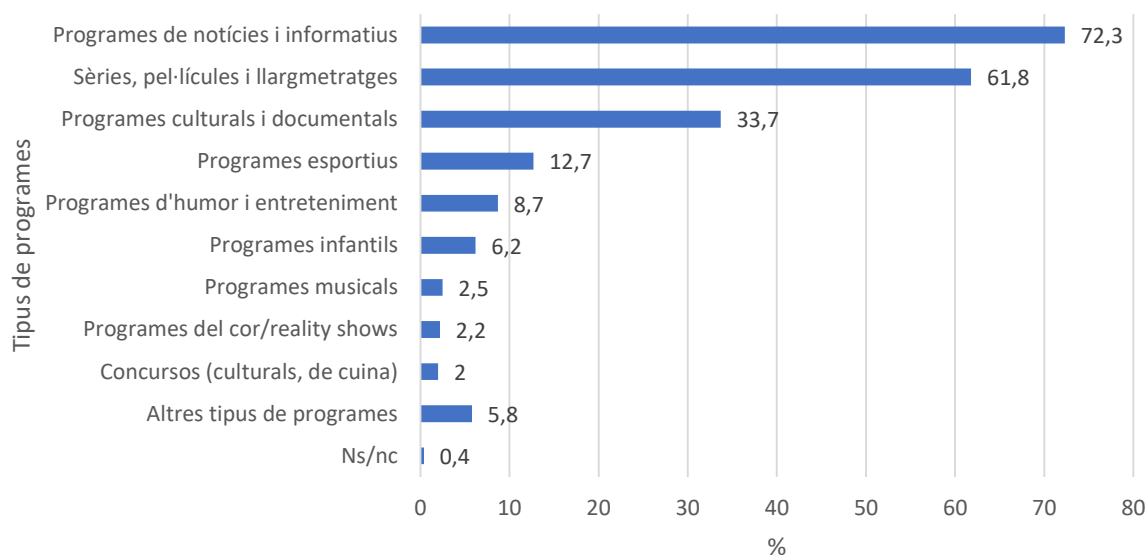

Els programes que més veuen els enquestats són programes de notícies i informatius (72%), seguits de sèries, pel·lícules i llargmetratges (62%), programes culturals i documentals (34%), programes esportius (13%), d'humor i entreteniment (9%) i infantils (6%).

Entre els altres programes trobem tertúlies, debats polítics o d'opinió i programes de cuina.

L'única relació significativa és amb la variable edat, on observem que a mesura que augmenta, també augmenta el consum de programes de notícies i informatius, i de programes culturals i documentals.

8.2- Quins dels serveis de pagament següent teniu contractat?

	freqüències	Percentatges
Total	851	100
Fibra òptica TV (Opció bàsica)	467	54,9
Netflix	457	53,7
Fibra òptica TV (Opcions ampliades)	250	29,4
Amazon Prime	98	11,5
HBO	55	6,5
No tinc cap contractació	45	5,3
Altres	43	5,1
Ns/nc	15	1,8

Més de la meitat dels enquestats diu tenir contractada l'opció bàsica de la fibra òptica TV (55%), i Netflix (54%). El 29% diu tenir contractades opcions ampliades de la fibra òptica de TV, l'11,5% Amazon Prime i el 6,5% HBO. El 5% diu que no té contractat cap servei d'aquest tipus. Entre els altres serveis trobem Movistar + (altres mètodes de contractació), la Mutua de Sant Julià de Lòria, APPLE TV o YOMVI.

Ràdio

9- Al llarg del 2019, amb quina freqüència va escoltar la ràdio en qualsevol dispositiu?

	freqüències	Percentatges
Total	900	100
Diàriament	542	60,2
Almenys un cop a la setmana	163	18,1
Almenys un cop al mes	44	4,9
Almenys un cop al trimestre	12	1,3
Almenys un cop a l'any	5	0,6
Mai	134	14,9

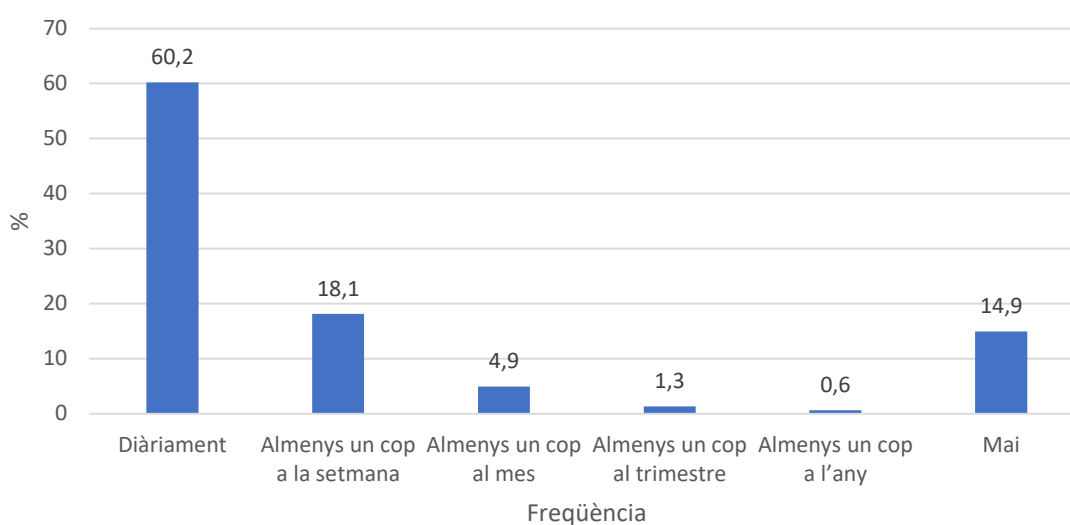

El 60% dels enquestats diu que escolta la ràdio diàriament, el 18% almenys una vegada a la setmana, el 5% almenys un cop al mes, un 1% almenys un cop al trimestre i un altre 1% un cop l'any. El 15% dels enquestats assegura no escoltar mai la ràdio.

Els enquestats que més diuen escoltar diàriament la ràdio són els de 45 a 64 anys, els treballadors de la indústria, construcció i agricultura, els que tenen uns ingressos compresos entre 2000€ i 2999€, els que no treballen habitualment els caps de setmana i els de parròquies altes.

(Els que han escoltat la radio almenys un cop l'any. N=766)

9.1- Quin tipus de programa acostuma a escoltar?

	freqüències	Percentatges
Total	766	100
Programes musicals	560	73,1
Programes de notícies i informatius	404	52,7
Programes culturals	74	9,7
Tertúlies/debats d'opinió	36	4,7
Programes d'humor/entreteniment	21	2,7
Programes d'esports	17	2,2
Sèries, radionovel·les	7	0,9
Altres tipus de programes	15	2,0

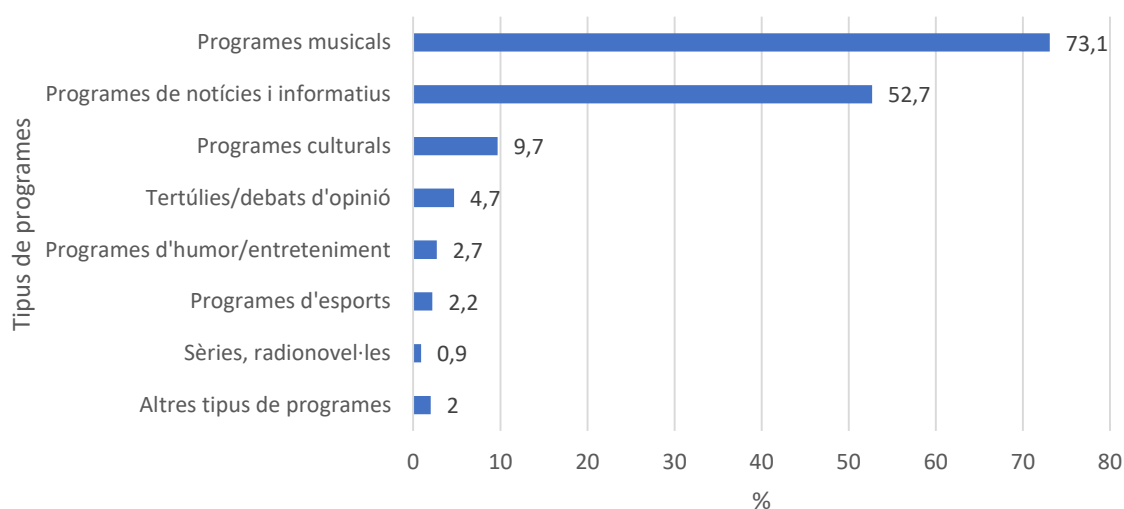

El 73% dels enquestats que diuen haver escoltat almenys un cop la radio el 2019 van sentir programes musicals, el 53% de notícies i informatius, el 10% culturals i el 5% tertúlies o debats d'opinió. Amb percentatges inferiors trobem programes d'humor i entreteniment, d'esports o sèries. Entre els altres programes trobem d'entrevistes, consultes telefòniques o programes religiosos.

Els programes musicals són preferits pels dos col·lectius més joves, mentre que el programes de notícies i informatius pels dos col·lectius més grans. Els primers són preferits amb diferència pels portuguesos mentre que els francesos són els que menys el mencionen. En relació amb l'ocupació, els treballadors no qualificats i els estudiants són els que més prefereixen els programes musicals, i els jubilats els de notícies i informatius.

Hàbits de lectura

10- Al llarg del 2019, quants llibres va llegir? (en format paper o digital)

	D'1 a 4	De 5 a 9	10 o més	Cap	Ns/Nc
Per feina o estudis	24,4%	8,8%	10,7%	56,0%	0,1%
Altres motius (oci, entreteniment)	37,3%	12,9%	19,9%	30,4%	0,1%

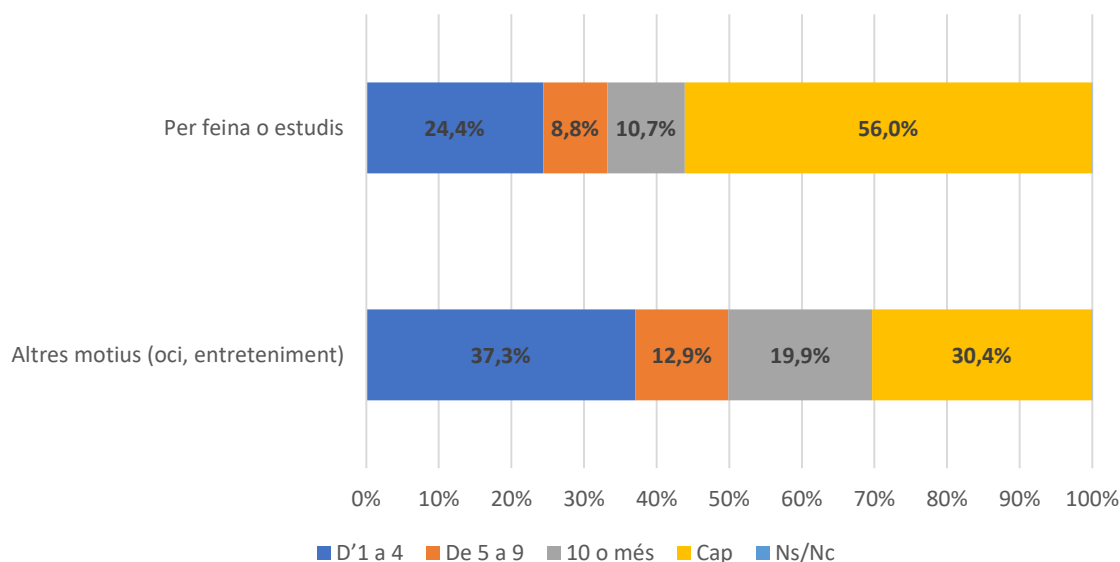

Quan demanem amb relació a la feina o els estudis, el 24% dels enquestats diu haver llegit entre 1 i 4 llibres, el 9% entre 5 i 9 llibres, l'11% 10 o més llibres i més de la meitat, el 56%, no n'ha llegit cap durant el 2019. Si demanem per altres motius com poden ser oci o entreteniment, el 37% diu haver llegit d'1 a 4, el 13% de 5 a 9, el 20% 10 o més i el 30% cap.

Quan fem els creuaments amb les variables sociodemogràfiques, observem com els més grans, els de nivell educatiu més baix i els jubilats són els que més diuen no haver llegit cap llibre per feina o estudis durant el 2019. Destacar que tant l'edat com el nivell d'estudis presenta una relació directa.

Si ens fixem en la lectura per altres motius com oci i entreteniment, veiem com els col·lectius que més diuen no haver llegit cap llibre són els enquestats que tenen un nivell menor d'estudis (la relació torna a ser directa, és a dir, que a menys estudis major percentatge dels que no han llegit cap llibre) i els treballadors del comerç, hostaleria i serveis.

10.1- Quant temps dedica a la lectura? (minuts)

	Mitjana	Desviació	N
Per feina o estudis – Dia laborable	66,934	63,985	396
Per feina o estudis – Dia festiu	52,489	70,065	396
Altres motius (oci, entreteniment) – Dia laborable	46,165	46,781	626
Altres motius (oci, entreteniment) – Dia festiu	76,986	71,868	626

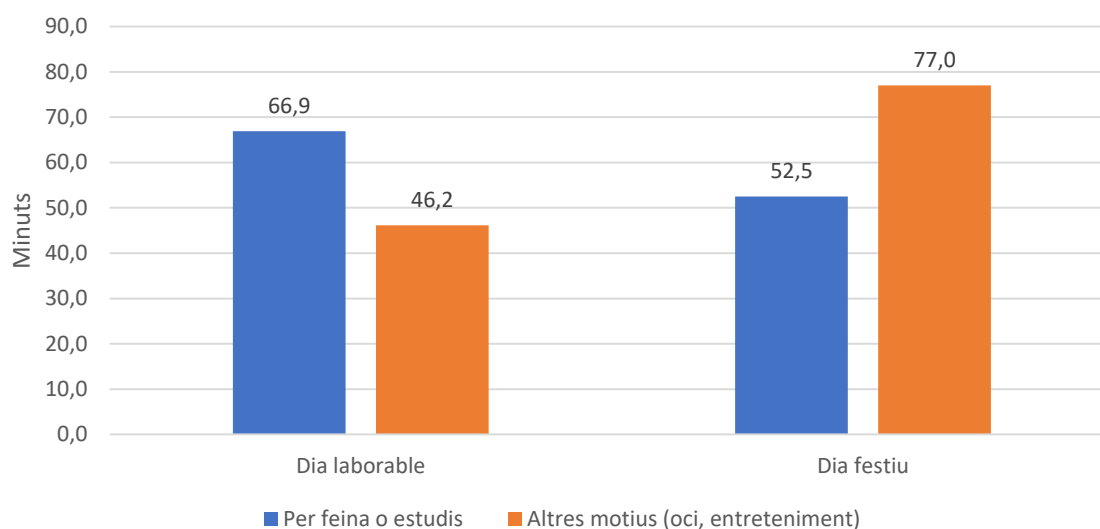

Dels enquestats que dediquen temps a llegir per tema de feina o estudis (N=396), diuen llegir una mitjana de 67 minuts diaris els dies laborables i 52,5 els festius, mentre que si ens fixem en els que llegeixen per altres motius (N=696), la distribució és la contrària, dediquen una mitjana de 46 minuts els dies laborables mentre que els festius augmenta fins als 77.

Quan ens fixem en els individus que llegeixen per feina o estudis els dies laborables, els que més temps dediquen són els més grans, mentre que si ens fixem en els dies festius, són els individus de 30 a 44 anys.

En el cas de la lectura per altres motius, els que més minuts dediquen en dies laborables són els més grans, mentre que en els dies festius són els més joves.

(Els que han llegit llibres almenys un cop l'any. N=707)

10.2- De quin gènere era l'últim llibre que ha llegit?

	freqüències	Percentatges
Total	707	100
Novel·la, clàssica o contemporània (d'història, d'aventura, costumista, sentimental, d'amor, negra i policíaca, de ciència-ficció, altres)	411	58,1
Ciències socials i humanitats (història, filosofia, psicologia, religió, teologia)	92	13,0
Biografies o memòries	35	5,0
Autoajuda, coneixement personal	34	4,8
Ciències físiques, químiques, matemàtiques i informàtica	19	2,7
Ciències mèdiques i naturals	14	2,0
Política i economia	13	1,8
Infantil, juvenil	6	0,8
Còmics i historietes	6	0,8
Altres	64	9,1
Ns/nc	13	1,8

Del total d'enquestats que diuen haver llegit el 2019, el 58% diu que el gènere de l'últim llibre era novel·la clàssica o contemporània, el 13% sobre ciències socials i humanitats i el 5% biografies o memòries. Per sota del 5% trobem gèneres com autoajuda, ciències, política i economia o còmics i historietes. Entre els altres gèneres trobem gastronomia i cuina, esports, poesia, teatre i assaig, mecànica i automoció, temes jurídics, idiomes, per formació i humor i comèdia.

10.3- Quin motiu va influir més en la seva elecció d'aquest llibre?

	freqüències	Percentatges
Total	707	100
El tema	350	49,5
L'autor	181	25,6
L'opinió directa de familiars i d'amics	136	19,2
Va ser un regal	34	4,8
Per tema estudis	34	4,8
L'opinió externa: xarxes socials, crítiques professionals, etc.	32	4,5
Per temes de feina	26	3,7
Interès personal específic	24	3,4
La publicitat	22	3,1
Per casualitat, el tenia per casa...	15	2,1
Els premis rebuts	6	0,8
Altres motius	22	3,1
Ns/nc	12	1,7

El tema és el motiu més mencionat a l'hora de decidir aquest últim llibre llegit (49,5%), seguit de l'autor (26%) i l'opinió directa de familiars i amics (19%). Per sota del 5% trobem motius com que va ser un regal, pels estudis o feina, per l'opinió externa, la publicitat o els premis rebuts. Entre els altres motius trobem que va ser per seguir una saga, perquè ha vist la sèrie o la pel·lícula o pels fills entre altres.

10.4- Quina és la raó que més influeix en el fet que no llegeixi o no llegeixi més?

	freqüències	Percentatges
Total	900	100
Falta de temps	442	49,1
Falta d'interès	250	27,8
Ja he llegit suficient	121	13,4
Motius de salut / discapacitat (de vista)	39	4,3
Els llibres em resulten difícils d'entendre (p. ex., per l'idioma)	11	1,2
Motius econòmics (preus dels llibres)	9	1,0
No hi ha llibreries/biblioteques en la meua zona o a prop (poca oferta al país)	2	0,2
Altres raons	13	1,4
Ns/nc	13	1,4

Les raons que mencionen els enquestats per justificar que no llegeixin o no llegeixin més són la falta de temps (49%), la falta d'interès (28%) i que ja ha llegit suficient (13%). Per sota del 5% trobem motius de salut i discapacitat, dificultat de comprensió, motius econòmics o disponibilitat. Altres motius mencionats són el cansament o motius personals.

Les dones mencionen més la falta de temps que els homes, mentre que ells diuen més la falta d'interès. Respecte a l'edat, els més grans són els que més diuen no tenir interès i els de 45 a 64 anys els que més diuen tenir falta de temps. Veiem també com a mesura que augmenta el nivell educatiu augmenta el percentatge d'individus que diuen no tenir temps, i el contrari passa amb els que diuen no tenir interès. Per últim, en relació amb l'ocupació, els que més diuen no tenir temps són el personal administratiu i similar, i respecte a la falta d'interès els treballadors de la indústria, construcció i agricultura seguits dels treballadors no qualificats.

10.5- Amb quina freqüència llegeix premsa o publicacions periòdiques?

	Cada dia	Almenys una vegada a la setmana	Almenys una vegada al mes	Almenys una vegada al trimestre	Almenys una vegada a l'any	Mai	Ns/Nc
Premsa d'informació general	67,4%	20,7%	2,4%	0,4%	0,2%	8,7%	0,1%
Premsa esportiva	19,0%	14,0%	5,4%	1,0%	1,0%	59,3%	0,2%
Revistes culturals	1,9%	10,7%	14,0%	3,7%	3,1%	66,3%	0,3%
Altres revistes	1,3%	8,0%	12,8%	3,0%	2,3%	72,3%	0,2%

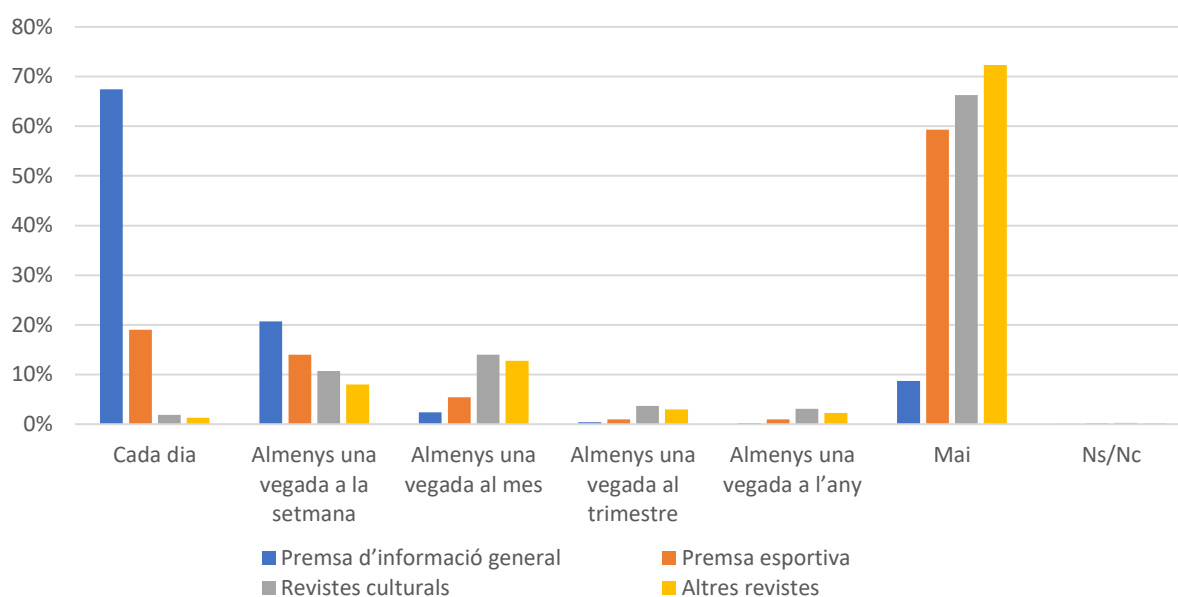

Com es pot veure tant a la taula com al gràfic, la premsa d'informació general és la que més diuen els enquestats llegir cada dia (67%). Almenys un cop a la setmana ho fa el 21% i una vegada al mes el 2%. Quasi el 9% diu que mai la llegeix. Si ens fixem en la premsa esportiva, el 19% diu que la consulta cada dia, el 14% almenys una vegada a la setmana i el 5% un cop al mes. Més de la meitat, el 59%, diu que mai. Amb relació a les revistes culturals, només el 2% les consulta diàriament, l'11% ho fa almenys una vegada a la setmana, el 15% un cop al mes, el 4% un cop al trimestre i el 3% un cop a l'any. Dues tercers parts, el 66% dels casos, diu que no llegeix mai aquest tipus de revistes. Per últim, quan es demana per altres tipus de revistes, d'entrada el 72% ja diu que no les llegeix mai. Un 1% les consulta diàriament, el 8% almenys un cop per setmana, el 13% un cop al mes, el 3% un cop al trimestre i el 2% un cop l'any.

Les persones que més diuen llegir premsa d'informació general són els homes, els de 45 a 64 anys, els enquestats de nacionalitat andorrana i espanyola, els que tenen major nivell d'estudis (a major nivell major percentatge), els directius, propietaris i comandaments intermedis, i els que tenen major nivell d'ingressos. En aquest cas, els ingressos també apareix amb una relació directa, és a dir, a més ingressos percebuts pels enquestats, major percentatge de lectura diària.

Respecte a la resta de formes de premsa, observem com els homes llegeixen 6 vegades més premsa esportiva diàriament que les dones, i els francesos són els que més llegeixen revistes culturals.

10.6- En quin format va llegir l'última premsa o revista que va llegir en l'últim més?

	En paper, gratuïta	En paper, de pagament	En internet, gratuïta	En internet, de pagament	Ns/Nc	N
Premsa d'informació general	36,3%	6,6%	55,2%	1,9%	0,0%	821
Premsa esportiva	33,5%	7,7%	57,1%	0,5%	1,1%	364
Revistes culturals	32,0%	29,0%	34,3%	1,3%	3,3%	300
Altres revistes	32,8%	39,3%	24,3%	0,8%	2,8%	247

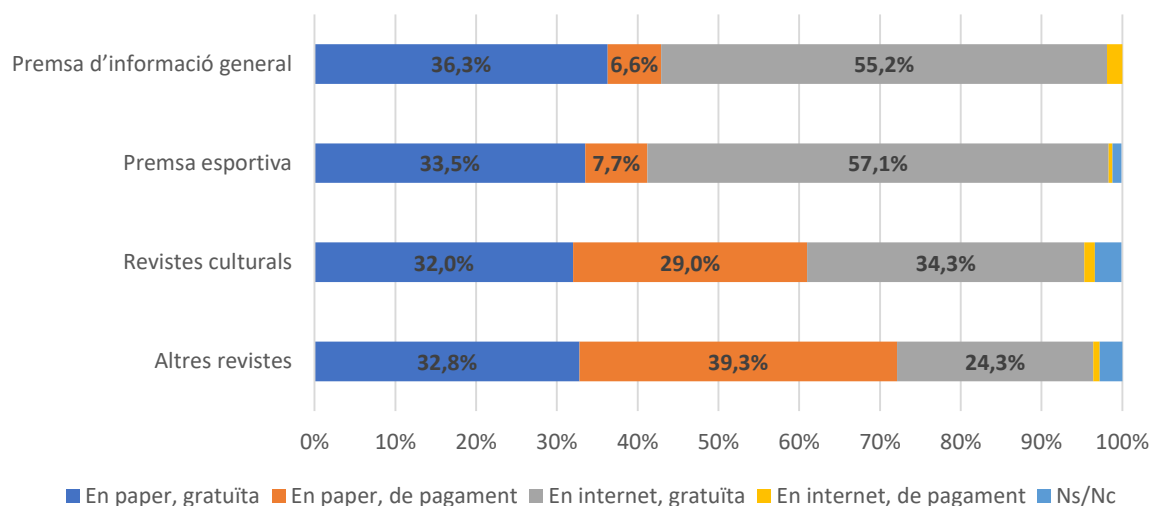

Si parlem de premsa d'informació general, el 55% la va llegir per internet de forma gratuïta, el 36% també de forma gratuïta però en paper i el 7% de pagament en paper. La premsa esportiva apareix amb uns percentatges similars: el 57% ho va fer mitjançant premsa per internet i gratuïta, el 33,5% en paper gratuïta i el 8% en paper de pagament. Si ens fixem en les revistes culturals, el 34% les llegeix a través d'internet i de manera gratuïta, el 32% en paper i també gratuïtament, i el 29% ho fa en paper i pagant. Per últim, quan parlem d'altres revistes, el 39% ho fa en paper i pagant, el 33% en paper de manera gratuïta i el 24% per internet i sense pagar també. El percentatge de gent que ho fa per internet i pagant és molt petit, inferior al 2% en tots els casos.

Biblioteques

11- Durant el 2019, quantes vegades ha anat a la biblioteca?

	Mitjana	Desviació	N
Visitar biblioteques	7,589	28,747	900

	Almenys un cop a l'any	D'una a tres vegades a l'any	Quatre o més cops a l'any	No hi ha anat en l'últim any
Biblioteca	36,4%	14,2%	22,2%	63,6%

Els enquestats diuen que han anat unes 8 vegades a l'any de mitjana a la biblioteca.

El 36% ha anat a la biblioteca almenys un cop (el 14% d'un a tres, el 22% més de tres) i quasi dues terceres parts dels enquestats, el 64% del total, diu que no hi ha anat durant tot el 2019.

Els enquestats que més han dit haver anat almenys un cop a la biblioteca durant el 2019 són les dones, els més joves, els individus d'altres nacionalitats, els que tenen un major nivell educatiu (de nou veiem una relació directa) i els estudiants.

11.1- Quin és el motiu principal pel qual va anar a la biblioteca durant el 2019?

	freqüències	Percentatges
Total	328	100
Per a prendre en préstec llibres o retornar-los	92	28,0
Per a estudiar	78	23,8
Per a acompanyar a altres persones (nens, majors, etc.)	67	20,4
Per a consultar o llegir allà llibres de la biblioteca	49	14,9
Per a usar Internet	12	3,7
Per a consultar o llegir allà revistes i/o periòdics	7	2,1
Per assistir a alguna activitat programada (club de lectura, etc)	5	1,5
Per a prendre en préstec audiovisuals o retornar-los	1	0,3
Per a consultar o veure o escoltar allà audiovisuals	1	0,3
Altres	15	4,6
Ns/nc	1	0,3

Els motius principals pels quals han anat els enquestats a la biblioteca són en un 28% dels casos per a prendre en préstec llibres o retornar-los, en un 24% per estudiar, en el 20% per acompanyar a altres persones i en el 15% dels casos per a consultar o llegir allà llibres. Per sota del 5% trobem motius com utilitzar internet, llegir revistes i/o diaris o assistir a activitats programades entre d'altres, com imprimir documents, fer treballs o feines i per l'ambient i la tranquil·litat.

Els homes diuen en major proporció que han anat a la biblioteca per estudiar, mentre que les dones per prendre en préstec llibres o tornar-lo. A mesura que augmenta l'edat, també ho fa el percentatge d'individus que diuen anar per agafar llibres en préstec, i el contrari passa amb els que diuen anar per estudiar. També observem que a major nivell educatiu més freqüent és anar a buscar llibres, i en

relació amb l'ocupació, els jubilats són els que més van a buscar llibres en préstec i, lògicament, els estudiants els que més hi van per estudiar.

11.2- Quina és la raó que més influeix en el fet que no vagi més a la biblioteca?

	freqüències	Percentatges
Total	900	100
No ho necessita	344	38,2
Per falta d'interès	171	19,0
Per falta de temps	145	16,1
Prefereix accedir per Internet	88	9,8
Ja he anat suficients vegades	52	5,8
Són incòmodes (sorolloses, poca llum ,etc..)	21	2,3
Horari limitat	17	1,9
Per motius de salut / discapacitat	14	1,6
Desconeixement que existeixin en la zona o del seu funcionament (horaris, preu, etc.)	9	1,0
Tenen poques prestacions	5	0,6
Altres	30	3,3
Ns/nc	4	0,4

Quan se'ls demana perquè no van o perquè no van més a la biblioteca, els enquestats diuen en un 38% dels casos que no ho necessiten, en el 19% per manca d'interès, en el 16% que els hi falta temps, el 10% diu que prefereix accedir a través d'internet i el 6% que ja ha anat suficients vegades. Per sota del 5% trobem raons com: que són incòmodes, que l'horari és limitat, o per motius de salut entre d'altres.

Els individus de 45 a 64 anys són els que més diuen que no ho necessiten, els de 30 a 44 els que més diuen no tenir temps, i els més grans els que mencionen més la falta d'interès. Per ocupació veiem com els que menys interès presenten són els treballadors de la indústria, construcció i agricultura seguits dels treballadors no qualificats. Aquests últims són també els que més diuen que no tenen temps.

12- Al llarg del 2019, amb quina freqüència va visitar o assistir a un/a...?

	Mitjana	Desviació
Conferència	1,460	3,298
Zoo o parc d'animals	0,252	0,607
Parc temàtic	0,464	1,044
Festival	0,410	1,007
Parc natural	2,463	3,963

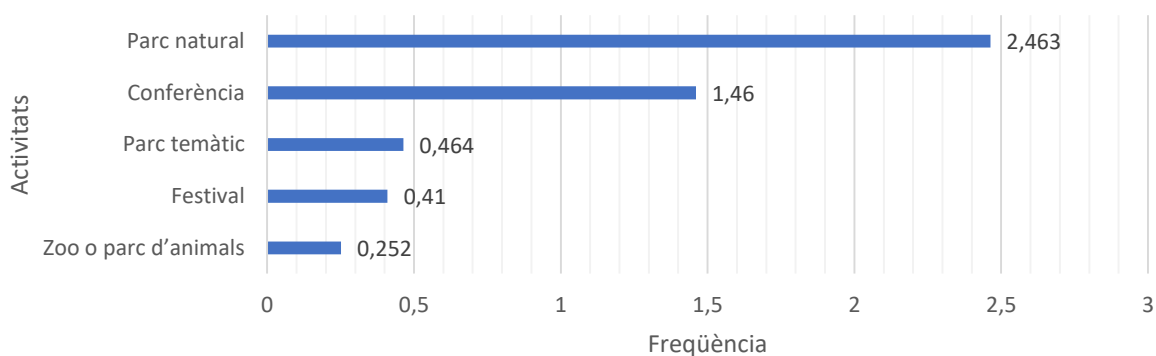

Els enquestats afirmen haver anat durant el 2019 de mitjana 2,5 vegades a parcs naturals i 1,5 vegades a conferències. Amb mitjanes inferiors a 1 trobem els parcs temàtics (0,5), els festivals (0,4) i els zoos o parcs d'animals (0,3).

Visites o assistència durant el 2019

	Almenys un cop a l'any	D'una a tres vegades a l'any	Quatre o més cops a l'any	No hi ha anat en l'últim any
Conferència	39,8%	26,0%	13,8%	60,2%
Zoo o parc d'animals	18,3%	18,0%	0,3%	81,7%
Parc temàtic	29,3%	28,0%	1,3%	70,7%
Festival	24,0%	22,0%	2,0%	76,0%
Parc natural	60,1%	34,7%	25,4%	39,9%

Més de la meitat dels enquestats, el 60%, diu haver anat a un parc natural almenys un cop durant el 2019, el 40% a una conferència i el 29% a un parc temàtic, mentre que el 24% han anat a algun festival, el 18% a un parc d'animals o zoo durant el 2019.

Si analitzem els creuaments amb les variables sociodemogràfiques, observem com els enquestats que més diuen haver anat almenys un cop a una conferència són els més joves, els andorrans, els que tenen estudis terciaris, els estudiants, els individus amb major nivell d'ingressos i els que no treballen els caps de setmana habitualment.

En el cas dels zoos o parcs d'animals, els que més diuen haver anat almenys un cop són els de 30 a 44 anys, els que perceben uns ingressos entre els 2000€ i 2999€ i els que treballen habitualment un o més caps de setmana.

Per altra banda, els individus d'entre 30 i 44 anys, els que tenen major nivell educatiu, els estudiants i els que no treballen habitualment els caps de setmana són els que més diuen haver anat almenys 1 cop a parcs temàtics.

Respecte als festivals, trobem els homes, els més joves, els estudiants i els que tenen major nivell d'ingressos.

Per últim, en el cas dels parcs naturals, els perfils que més diuen haver anat almenys un cop són els homes, els enquestats entre 30 i 44 anys, de nacionalitat andorrana, amb estudis terciaris, els professionals, tècnics i similars, els que tenen major nivell d'ingressos (la relació és directa) i que no treballen els caps de setmana.

5. COMPARATIVA INTERNACIONAL

En les següents taules es mostren els resultats de l'Enquesta d'oci i consum cultural d'Andorra 2020 i les dades d'una enquesta similar realitzada a Espanya entre el 2018 i el 2019.¹⁰

A l'hora de comparar aquestes dades cal tenir en compte diversos factors que poden suposar una limitació per aquesta comparabilitat. D'una banda la metodologia utilitzada per realitzar el treball de camp, que en el cas de l'enquesta d'Andorra es va fer mitjançant una enquesta telefònica mentre que en l'enquesta d'Espanya es va realitzar de manera personal. Això pot presentar certes diferències o limitacions. En primer lloc, pot suposar una major facilitat en la comunicació entre els entrevistadors i els entrevistats en el cas de les enquestes personals (tant per la possibilitat d'aclarir dubtes dels enquestats com la sensació de tenir més temps per reflexionar i contestar les preguntes), en segon lloc una diferència a nivell educatiu, s'ha observat un lleuger augment en el nivell educatiu dels enquestats en gran part de les investigacions que fan servir el telèfon com a mitjà de comunicació en comparació a les enquestes fetes presencialment, ja que els individus amb menor nivell educatiu tenen més tendència a no agafar el telèfon o a no tenir-ne a casa¹¹, i també una major prevalença respecte a cada activitat degut a l'anonimat i la millor resposta a preguntes considerades sensibles, també en el cas de les preguntes telefòniques. D'altra banda, en l'enquesta d'Espanya es demanava per les activitats realitzades en el darrer any, és a dir durant els 12 mesos anteriors (també es demanava per les que van fer en el darrer trimestre), el que suposa un període temporal més recent que en el cas de l'enquesta d'Andorra que es va demanar per les activitats que van fer durant l'any 2019, és a dir més de cinc mesos abans de la realització de l'enquesta, i per tant amb més dificultats de recordar amb exactitud les pràctiques culturals realitzades en aquell període de referència. Aquesta temporalitat es va decidir en funció del moment que es va fer el treball de camp, que va ser durant el període de confinament per la pandèmia de covid-19, i que per tant no feia possible demanar per un període més recent pels canvis en el comportament i hàbits durant aquells mesos.

El fet que en totes les dades s'observi un percentatge superior a Andorra que a Espanya està condicionat per aquestes diferències metodològiques, però també pot haver-hi una part de comportament diferencial de la població d'Andorra per les característiques del país, on hi ha una major proximitat als llocs on es desenvolupen les activitats en la majoria dels casos, o pel fet que hi ha molta mobilitat també fora del país en la qual s'aprofita per realitzar activitats, visitar determinats llocs o assistir a alguns esdeveniments culturals.

Activitats realitzades almenys una vegada al mes

	Andorra	Espanya
Escollar música	96,6	85,8
Televisió	93,2	90,9
Ràdio	83,2	75,4
Publicacions periòdiques	92,1	76,9
Prensa d'informació general	90,5	69,7
Prensa esportiva	38,4	34,6
Revistes culturals	26,6	22,7

¹⁰ Ministerio de Cultura y Deporte (2019). Encuesta de hábitos y prácticas culturales 2018-2019.

¹¹ Galán, I., Rodríguez-Artalejo, F., & Zorrilla, B. (2004). Comparación entre encuestas telefónicas y encuestas «cara a cara» domiciliarias en la estimación de hábitos de salud y prácticas preventivas. Gaceta Sanitaria, 18, 440-450.

de Rada, V. D. (2010). Comparación entre los resultados proporcionados por encuestas telefónicas y personales: el caso de un estudio electoral (Vol. 66). CIS.

Activitats realitzades almenys una vegada a l'any

	Andorra	Espanya
Museus, exposicions i galeries d'art	72,3	46,7
Visitar museus	63,8	40,5
Visitar exposicions	46,4	29,8
Visitar galeries d'art	30,1	16,0
Monuments i jaciments arqueològics	75,1	50,8
Visitar monuments	73,6	49,3
Jaciments arqueològics	33,9	21,8
Consultar arxius	11,9	7,1
Arts escèniques i concerts	76,8	46,8
Arts escèniques	68,2	26,6
Teatre (inclou teatre musical)	39,4	24,5
Òpera	8,3	3,3
Ballet o dansa	16,4	8,0
Circ	49,6	7,3
Concerts	47,1	34,2
Música clàssica	17,2	9,4
Música moderna	39,9	30,1
Cine	78,1	57,8
Lectura general	78,4	65,8
Lectura per professió o estudis	44,0	33,5
Lectura per oci	69,6	59,5
Biblioteques	36,4	26,8

Activitats artístiques realitzades durant l'any (pràctiques culturals actives)

	Andorra	Espanya
Redacció/escriptura (poesia, obres de teatre, històries, editorials i ressenyes)	22,1	8,7
Pintura, dibuix o escultura	27,9	16,1
Artesania (treballs d'agulla, ceràmica, ferralla, fusteria, treball metàl·lic o terrissa)	37,9	10,3
Fotografia	62,6	28,8
Vídeo	48,9	16,7
Disseny de pàgines web o blogs	12,9	3,2
Teatre (interpretació, narració de contes o comèdia)	8,1	2,2
Dansa (socialment, en una representació o coreografia)	15,4	6,2

6. ANNEXOS

1- Com qualificaria el seu interès per les activitats culturals següents, en una escala on 0 és cap interès i 10, molt interès.

Llegir llibre per feina o estudis

freqüències		Mitjana	Desviació
Total	900	6,045	3,033
GENERE	900	6,045	3,033
Home	457	5,895	2,866
Dona	443	6,200	3,193
EDAT	900	6,045	3,033
De 15 a 29 anys	171	6,363	2,391
De 30 a 44 anys	249	6,345	2,861
De 45 a 64 anys	335	6,105	3,118
65 o més anys	145	5,007	3,565
NACIONALITAT	900	6,045	3,033
Andorrana	417	6,406	2,891
Espanyola	242	5,862	3,070
Francesa	32	6,781	2,937
Portuguesa	121	5,183	3,119
Altres	88	5,739	3,232
ESTUDIS	900	6,045	3,033
Fins escolarització obligatòria	188	4,668	3,216
Secundària (batxillerat, selectivitat, FP de grau mitjà < 2 anys)	340	5,749	2,991
Terciària (FP de grau superior >=2 anys, universitat (3-5 anys), doctorat).	371	7,027	2,611
Ns/nc	1	0,000	
OCUPACIO	900	6,045	3,033
Directius, propietaris i comandaments intermedis	94	6,447	3,043
Personal administratiu i similars	98	6,694	2,451
Professionals, tècnics i similars	168	7,292	2,513
Treballadors del comerç, hostaleria i serveis	179	5,808	2,923
Treballadors de la indústria, construcció i agricultura	91	4,822	2,955
Treballadors no qualificats	26	4,308	3,631
Jubilats	129	4,977	3,575
Estudiants	74	6,459	2,042
Aturats i altres situacions	38	5,711	3,616
No contesta	3	7,667	0,577
INGRESSOS	900	6,045	3,033
Menys de 1200 euros mensuals	279	5,761	3,167
De 1200 a 1499 euros mensuals	192	5,432	3,193
De 1500 a 1999 euros mensuals	214	6,168	2,909
De 2000 a 2999 euros mensuals	136	6,603	2,782

Més de 3000 euros mensuals	79	7,244	2,359
CAPDESETMANA	656	6,219	2,938
Treballa habitualment 1 o més caps de setmana	327	6,250	2,852
No treballa els caps de setmana habitualment	329	6,188	3,025
PARROQUIA	900	6,045	3,033
Parròquies altes	348	6,352	2,904
Parròquies baixes	542	5,887	3,083
No contesta	10	3,900	3,479

Llegir llibres per oci i entreteniment

freqüències		Mitjana	Desviació
Total	900	6,508	2,895
GENERE	900	6,508	2,895
Home	457	5,888	2,760
Dona	443	7,147	2,896
EDAT	900	6,508	2,895
De 15 a 29 anys	171	6,538	2,810
De 30 a 44 anys	249	6,398	2,757
De 45 a 64 anys	335	6,588	3,046
65 o més anys	145	6,476	2,892
NACIONALITAT	900	6,508	2,895
Andorrana	417	6,861	2,674
Espanyola	242	6,339	2,994
Francesa	32	7,344	2,755
Portuguesa	121	5,264	3,247
Altres	88	6,705	2,692
ESTUDIS	900	6,508	2,895
Fins escolarització obligatòria	188	5,447	3,158
Secundària (batxillerat, selectivitat, FP de grau mitjà < 2 anys)	340	6,356	2,816
Terciària (FP de grau superior >=2 anys, universitat (3-5 anys), doctorat).	371	7,202	2,622
Ns/nc	1	0,000	
OCUPACIO	900	6,508	2,895
Directius, propietaris i comandaments intermedis	94	6,457	3,123
Personal administratiu i similars	98	7,184	2,391
Professionals, tècnics i similars	168	7,185	2,635
Treballadors del comerç, hostaleria i serveis	179	6,263	2,997

Treballadors de la indústria, construcció i agricultura	91	5,154	2,848
Treballadors no qualificats	26	5,654	3,532
Jubilats	129	6,698	2,780
Estudiants	74	6,770	2,285
Aturats i altres situacions	38	5,684	3,856
No contesta	3	7,000	0,000
INGRESSOS	900	6,508	2,895
Menys de 1200 euros mensuals	279	6,423	3,022
De 1200 a 1499 euros mensuals	192	6,109	2,929
De 1500 a 1999 euros mensuals	214	6,654	2,883
De 2000 a 2999 euros mensuals	136	6,632	2,754
Més de 3000 euros mensuals	79	7,165	2,514
CAPDESETMANA	656	6,485	2,918
Treballa habitualment 1 o més caps de setmana	327	6,312	2,971
No treballa els caps de setmana habitualment	329	6,657	2,859
PARROQUIA	900	6,508	2,895
Parròquies altes	348	6,727	2,764
Parròquies baixes	542	6,382	2,958
No contesta	10	5,700	3,653

Llegir diaris

freqüències		Mitjana	Desviació
Total	900	6,367	2,819
GENERE	900	6,367	2,819
Home	457	6,508	2,695
Dona	443	6,223	2,937
EDAT	900	6,367	2,819
De 15 a 29 anys	171	5,491	2,959
De 30 a 44 anys	249	6,169	2,848
De 45 a 64 anys	335	6,871	2,528
65 o més anys	145	6,583	2,979
NACIONALITAT	900	6,367	2,819
Andorrana	417	6,599	2,711
Espanyola	242	6,427	2,759
Francesa	32	6,969	2,800
Portuguesa	121	5,744	2,803
Altres	88	5,750	3,305
ESTUDIS	900	6,367	2,819
Fins escolarització obligatòria	188	5,679	2,912

Secundària (batxillerat, selectivitat, FP de grau mitjà < 2 anys)	340	6,226	2,797
Terciària (FP de grau superior >=2 anys, universitat (3-5 anys), doctorat).	371	6,857	2,704
Ns/nc	1	2,000	
OCUPACIO	900	6,367	2,819
Directius, propietaris i comandaments intermedis	94	6,989	2,668
Personal administratiu i similars	98	6,806	2,646
Professionals, tècnics i similars	168	6,845	2,452
Treballadors del comerç, hostaleria i serveis	179	5,855	2,974
Treballadors de la indústria, construcció i agricultura	91	6,187	2,521
Treballadors no qualificats	26	6,538	3,409
Jubilats	129	6,664	2,957
Estudiants	74	5,419	2,804
Aturats i altres situacions	38	5,289	3,179
No contesta	3	5,000	3,464
INGRESSOS	900	6,367	2,819
Menys de 1200 euros mensuals	279	5,853	3,044
De 1200 a 1499 euros mensuals	192	6,167	2,803
De 1500 a 1999 euros mensuals	214	6,565	2,640
De 2000 a 2999 euros mensuals	136	6,985	2,465
Més de 3000 euros mensuals	79	7,077	2,734
CAPDESETMANA	656	6,476	2,748
Treballa habitualment 1 o més caps de setmana	327	6,321	2,925
No treballa els caps de setmana habitualment	329	6,631	2,555
PARROQUIA	900	6,367	2,819
Parròquies altes	348	6,424	2,791
Parròquies baixes	542	6,355	2,842
No contesta	10	5,100	2,470

Llegir revistes

freqüències		Mitjana	Desviació
Total	900	3,700	2,917
GENERE	900	3,700	2,917
Home	457	3,460	2,824
Dona	443	3,948	2,994
EDAT	900	3,700	2,917
De 15 a 29 anys	171	3,690	2,821
De 30 a 44 anys	249	3,594	2,888
De 45 a 64 anys	335	3,699	2,892
65 o més anys	145	3,897	3,151
NACIONALITAT	900	3,700	2,917
Andorrana	417	3,796	2,805
Espanyola	242	3,508	3,037

Francesca	32	5,063	3,282
Portuguesa	121	3,264	2,851
Altres	88	3,875	2,931
ESTUDIS	900	3,700	2,917
Fins escolarització obligatòria	188	3,101	3,009
Secundària (batxillerat, selectivitat, FP de grau mitjà < 2 anys)	340	3,538	2,918
Terciària (FP de grau superior >=2 anys, universitat (3-5 anys), doctorat).	371	4,162	2,801
Ns/nc	1	0,000	
OCUPACIO	900	3,700	2,917
Directius, propietaris i comandaments intermedis	94	3,638	3,037
Personal administratiu i similars	98	4,041	2,806
Professionals, tècnics i similars	168	3,869	2,664
Treballadors del comerç, hostaleria i serveis	179	3,408	2,969
Treballadors de la indústria, construcció i agricultura	91	2,758	2,714
Treballadors no qualificats	26	4,962	2,645
Jubilats	129	4,186	3,206
Estudiants	74	3,676	2,858
Aturats i altres situacions	38	3,500	2,911
No contesta	3	2,333	3,215
INGRESSOS	900	3,700	2,917
Menys de 1200 euros mensuals	279	3,853	3,080
De 1200 a 1499 euros mensuals	192	3,380	2,904
De 1500 a 1999 euros mensuals	214	3,589	2,918
De 2000 a 2999 euros mensuals	136	3,721	2,682
Més de 3000 euros mensuals	79	4,203	2,700
CAPDESETMANA	656	3,617	2,862
Treballa habitualment 1 o més caps de setmana	327	3,639	2,908
No treballa els caps de setmana habitualment	329	3,596	2,819
PARROQUIA	900	3,700	2,917
Parròquies altes	348	3,784	2,902
Parròquies baixes	542	3,666	2,933
No contesta	10	2,600	2,591

Anar a la biblioteca

freqüències		Mitjana	Desviació
Total	900	3,136	3,288
GENERE	900	3,136	3,288
Home	457	2,632	3,004
Dona	443	3,655	3,485
EDAT	900	3,136	3,288
De 15 a 29 anys	171	4,187	3,162
De 30 a 44 anys	249	3,076	3,153

De 45 a 64 anys	335	2,889	3,317
65 o més anys	145	2,566	3,356
NACIONALITAT	900	3,136	3,288
Andorrana	417	3,459	3,248
Espanyola	242	2,719	3,298
Francesa	32	3,438	3,574
Portuguesa	121	2,455	3,183
Altres	88	3,580	3,279
ESTUDIS	900	3,136	3,288
Fins escolarització obligatòria	188	2,372	3,203
Secundària (batxillerat, selectivitat, FP de grau mitjà < 2 anys)	340	3,044	3,263
Terciària (FP de grau superior >=2 anys, universitat (3-5 anys), doctorat).	371	3,614	3,285
Ns/nc	1	1,000	
OCUPACIO	900	3,136	3,288
Directius, propietaris i comandaments intermedis	94	2,581	3,034
Personal administratiu i similars	98	3,163	3,207
Professionals, tècnics i similars	168	3,649	3,228
Treballadors del comerç, hostaleria i serveis	179	2,872	3,236
Treballadors de la indústria, construcció i agricultura	91	2,099	2,864
Treballadors no qualificats	26	2,500	3,558
Jubilats	129	2,899	3,533
Estudiants	74	5,216	2,953
Aturats i altres situacions	38	3,158	3,381
No contesta	3	2,000	3,464
INGRESSOS	900	3,136	3,288
Menys de 1200 euros mensuals	279	3,731	3,525
De 1200 a 1499 euros mensuals	192	2,896	3,294
De 1500 a 1999 euros mensuals	214	2,710	3,060
De 2000 a 2999 euros mensuals	136	3,126	2,926
Més de 3000 euros mensuals	79	2,785	3,365
CAPDESETMANA	656	2,954	3,197
Treballa habitualment 1 o més caps de setmana	327	2,994	3,159
No treballa els caps de setmana habitualment	329	2,915	3,238
PARROQUIA	900	3,136	3,288
Parròquies altes	348	3,374	3,280
Parròquies baixes	542	2,994	3,285
No contesta	10	2,500	3,567

Visitar museus

freqüències		Mitjana	Desviació
Total	900	5,358	2,954
GENERE	900	5,358	2,954

Home	457	5,166	2,950
Dona	443	5,555	2,949
EDAT	900	5,358	2,954
De 15 a 29 anys	171	5,749	2,804
De 30 a 44 anys	249	5,108	2,840
De 45 a 64 anys	335	5,346	3,086
65 o més anys	145	5,352	2,990
NACIONALITAT	900	5,358	2,954
Andorrana	417	5,868	2,649
Espanyola	242	4,893	2,995
Francesa	32	6,531	3,100
Portuguesa	121	4,223	3,295
Altres	88	5,352	3,040
ESTUDIS	900	5,358	2,954
Fins escolarització obligatòria	188	4,388	3,238
Secundària (batxillerat, selectivitat, FP de grau mitjà < 2 anys)	340	5,147	3,026
Terciària (FP de grau superior >=2 anys, universitat (3-5 anys), doctorat).	371	6,043	2,555
Ns/nc	1	5,000	
OCUPACIO	900	5,358	2,954
Directius, propietaris i comandaments intermedis	94	5,287	3,043
Personal administratiu i similars	98	5,908	2,679
Professionals, tècnics i similars	168	5,768	2,663
Treballadors del comerç, hostaleria i serveis	179	5,061	3,182
Treballadors de la indústria, construcció i agricultura	91	4,319	2,913
Treballadors no qualificats	26	4,192	3,250
Jubilats	129	5,504	3,016
Estudiants	74	5,811	2,636
Aturats i altres situacions	38	5,526	3,177
No contesta	3	6,333	0,577
INGRESSOS	900	5,358	2,954
Menys de 1200 euros mensuals	279	5,362	3,012
De 1200 a 1499 euros mensuals	192	5,021	3,139
De 1500 a 1999 euros mensuals	214	5,266	2,994
De 2000 a 2999 euros mensuals	136	5,478	2,680
Més de 3000 euros mensuals	79	6,203	2,483
CAPDESETMANA	656	5,261	2,967
Treballa habitualment 1 o més caps de setmana	327	5,043	3,101
No treballa els caps de setmana habitualment	329	5,477	2,816
PARROQUIA	900	5,358	2,954
Parròquies altes	348	5,348	2,962
Parròquies baixes	542	5,402	2,945
No contesta	10	3,300	2,710

Visitar exposicions

freqüències		Mitjana	Desviació
Total	900	5,253	2,964
GENERE	900	5,253	2,964
Home	457	5,026	2,909
Dona	443	5,488	3,006
EDAT	900	5,253	2,964
De 15 a 29 anys	171	5,614	2,757
De 30 a 44 anys	249	5,044	2,806
De 45 a 64 anys	335	5,272	3,068
65 o més anys	145	5,145	3,202
NACIONALITAT	900	5,253	2,964
Andorrana	417	5,700	2,724
Espanyola	242	4,781	3,071
Francesa	32	6,625	3,035
Portuguesa	121	4,215	3,134
Altres	88	5,364	2,929
ESTUDIS			
ESTUDIS	900	5,253	2,964
Fins escolarització obligatòria	188	4,356	3,204
Secundària (batxillerat, selectivitat, FP de grau mitjà < 2 anys)	340	4,979	3,080
Terciària (FP de grau superior >=2 anys, universitat (3-5 anys), doctorat).	371	5,970	2,536
Ns/nc	1	1,000	
OCUPACIO	900	5,253	2,964
Directius, propietaris i comandaments intermedis	94	5,362	2,983
Personal administratiu i similars	98	5,643	2,660
Professionals, tècnics i similars	168	5,714	2,738
Treballadors del comerç, hostaleria i serveis	179	4,989	3,128
Treballadors de la indústria, construcció i agricultura	91	4,077	2,872
Treballadors no qualificats	26	4,115	3,204
Jubilats	129	5,333	3,153
Estudiants	74	5,797	2,532
Aturats i altres situacions	38	5,474	3,278
No contesta	3	5,000	1,732
INGRESSOS	900	5,253	2,964
Menys de 1200 euros mensuals	279	5,305	3,058
De 1200 a 1499 euros mensuals	192	4,854	3,099
De 1500 a 1999 euros mensuals	214	5,266	2,902
De 2000 a 2999 euros mensuals	136	5,250	2,809
Més de 3000 euros mensuals	79	6,013	2,609
CAPDESETMANA	656	5,165	2,957

Treballa habitualment 1 o més caps de setmana	327	5,076	3,058
No treballa els caps de setmana habitualment	329	5,252	2,854
PARROQUIA	900	5,253	2,964
Parròquies altes	348	5,310	2,897
Parròquies baixes	542	5,232	3,005
No contesta	10	4,400	3,204

Visitar galeries d'art

freqüències		Mitjana	Desviació
Total	900	4,546	3,126
GENERE	900	4,546	3,126
Home	457	4,361	3,067
Dona	443	4,736	3,177
EDAT	900	4,546	3,126
De 15 a 29 anys	171	5,076	3,051
De 30 a 44 anys	249	4,161	2,963
De 45 a 64 anys	335	4,519	3,219
65 o més anys	145	4,641	3,201
NACIONALITAT	900	4,546	3,126
Andorrana	417	4,897	3,003
Espanyola	242	4,182	3,109
Francesa	32	5,219	3,462
Portuguesa	121	3,455	3,189
Altres	88	5,136	3,104
ESTUDIS	900	4,546	3,126
Fins escolarització obligatòria	188	3,564	3,122
Secundària (batxillerat, selectivitat, FP de grau mitjà < 2 anys)	340	4,376	3,224
Terciària (FP de grau superior >=2 anys, universitat (3-5 anys), doctorat).	371	5,208	2,881
Ns/nc	1	1,000	
OCUPACIO	900	4,546	3,126
Directius, propietaris i comandaments intermedis	94	4,606	3,080
Personal administratiu i similars	98	4,878	2,968
Professionals, tècnics i similars	168	4,738	3,059
Treballadors del comerç, hostaleria i serveis	179	4,302	3,310
Treballadors de la indústria, construcció i agricultura	91	3,648	2,892
Treballadors no qualificats	26	3,231	3,326
Jubilats	129	4,791	3,129
Estudiants	74	5,581	2,750
Aturats i altres situacions	38	4,079	3,490
No contesta	3	4,000	1,732
INGRESSOS	900	4,546	3,126
Menys de 1200 euros mensuals	279	4,717	3,336

De 1200 a 1499 euros mensuals	192	4,271	3,037
De 1500 a 1999 euros mensuals	214	4,435	3,046
De 2000 a 2999 euros mensuals	136	4,316	3,003
Més de 3000 euros mensuals	79	5,304	2,897
CAPDESETMANA	656	4,409	3,128
Treballa habitualment 1 o més caps de setmana	327	4,272	3,216
No treballa els caps de setmana habitualment	329	4,544	3,037
PARROQUIA	900	4,546	3,126
Parròquies altes	348	4,681	3,144
Parròquies baixes	542	4,480	3,113
No contesta	10	3,400	3,134

Visitar monuments o jaciments arqueològics

freqüències		Mitjana	Desviació
Total	900	6,010	2,882
GENERE	900	6,010	2,882
Home	457	5,869	2,849
Dona	443	6,156	2,912
EDAT	900	6,010	2,882
De 15 a 29 anys	171	6,462	2,464
De 30 a 44 anys	249	5,944	2,956
De 45 a 64 anys	335	6,051	2,885
65 o més anys	145	5,497	3,132
NACIONALITAT	900	6,010	2,882
Andorrana	417	6,245	2,670
Espanyola	242	5,868	2,915
Francesa	32	6,875	2,860
Portuguesa	121	5,074	3,312
Altres	88	6,261	2,879
ESTUDIS	900	6,010	2,882
Fins escolarització obligatòria	188	5,149	3,247
Secundària (batxillerat, selectivitat, FP de grau mitjà < 2 anys)	340	5,912	2,946
Terciària (FP de grau superior >=2 anys, universitat (3-5 anys), doctorat).	371	6,550	2,481
Ns/nc	1	1,000	
OCUPACIO	900	6,010	2,882
Directius, propietaris i comandaments intermedis	94	5,894	2,942
Personal administratiu i similars	98	6,592	2,453
Professionals, tècnics i similars	168	6,286	2,583
Treballadors del comerç, hostaleria i serveis	179	5,894	3,111
Treballadors de la indústria, construcció i agricultura	91	5,341	2,876
Treballadors no qualificats	26	5,731	3,528
Jubilats	129	5,581	3,201

Estudiants	74	6,730	2,016
Aturats i altres situacions	38	6,026	3,300
No contesta	3	5,333	3,055
INGRESSOS	900	6,010	2,882
Menys de 1200 euros mensuals	279	6,032	3,021
De 1200 a 1499 euros mensuals	192	5,839	3,042
De 1500 a 1999 euros mensuals	214	5,963	2,795
De 2000 a 2999 euros mensuals	136	6,140	2,687
Més de 3000 euros mensuals	79	6,253	2,559
CAPDESETMANA	656	6,012	2,863
Treballa habitualment 1 o més caps de setmana	327	5,765	3,049
No treballa els caps de setmana habitualment	329	6,258	2,648
PARROQUIA	900	6,010	2,882
Parròquies altes	348	6,135	2,900
Parròquies baixes	542	5,943	2,877
No contesta	10	5,300	2,497

Consultar arxius

freqüències	Total	Mitjana	Desviació
Total	900	3,758	3,171
GENERE	900	3,758	3,171
Home	457	3,754	3,120
Dona	443	3,761	3,227
EDAT	900	3,758	3,171
De 15 a 29 anys	171	4,526	2,764
De 30 a 44 anys	249	3,550	3,199
De 45 a 64 anys	335	3,895	3,224
65 o més anys	145	2,890	3,234
NACIONALITAT	900	3,758	3,171
Andorrana	417	4,199	3,025
Espanyola	242	3,417	3,121
Francesa	32	3,500	3,510
Portuguesa	121	3,157	3,309
Altres	88	3,517	3,447
ESTUDIS	900	3,758	3,171
Fins escolarització obligatòria	188	3,085	3,295
Secundària (batxillerat, selectivitat, FP de grau mitjà < 2 anys)	340	3,891	3,194
Terciària (FP de grau superior >=2 anys, universitat (3-5 anys), doctorat).	371	3,984	3,046
Ns/nc	1	1,000	

OCUPACIO	900	3,758	3,171
Directius, propietaris i comandaments intermedis	94	3,543	3,127
Personal administratiu i similars	98	4,204	3,136
Professionals, tècnics i similars	168	3,506	3,025
Treballadors del comerç, hostaleria i serveis	179	3,961	3,345
Treballadors de la indústria, construcció i agricultura	91	3,396	3,084
Treballadors no qualificats	26	3,115	3,241
Jubilats	129	3,124	3,269
Estudiants	74	5,459	2,451
Aturats i altres situacions	38	3,474	3,269
No contesta	3	3,333	1,528
INGRESSOS	900	3,758	3,171
Menys de 1200 euros mensuals	279	3,867	3,227
De 1200 a 1499 euros mensuals	192	3,849	3,228
De 1500 a 1999 euros mensuals	214	3,589	3,159
De 2000 a 2999 euros mensuals	136	3,778	3,100
Més de 3000 euros mensuals	79	3,570	3,037
CAPDESETMANA	656	3,701	3,164
Treballa habitualment 1 o més caps de setmana	327	3,929	3,216
No treballa els caps de setmana habitualment	329	3,474	3,099
PARROQUIA	900	3,758	3,171
Parròquies altes	348	4,066	3,105
Parròquies baixes	542	3,587	3,207
No contesta	10	2,111	2,421

Cinema

	Total	Mitjana	Desviació
freqüències			
Total	900	6,808	2,691
GENERE	900	6,808	2,691
Home	457	6,654	2,601
Dona	443	6,966	2,775
EDAT	900	6,808	2,691
De 15 a 29 anys	171	7,661	2,012
De 30 a 44 anys	249	7,353	2,380
De 45 a 64 anys	335	6,696	2,616
65 o més anys	145	5,111	3,245
NACIONALITAT	900	6,808	2,691
Andorrana	417	6,957	2,573
Espanyola	242	6,624	2,921
Francesa	32	6,844	3,081
Portuguesa	121	6,702	2,495
Altres	88	6,739	2,706

ESTUDIS	900	6,808	2,691
Fins escolarització obligatòria	188	5,759	3,090
Secundària (batxillerat, selectivitat, FP de grau mitjà < 2 anys)	340	7,188	2,413
Terciària (FP de grau superior >=2 anys, universitat (3-5 anys), doctorat).	371	7,003	2,573
Ns/nc	1	1,000	
OCUPACIO	900	6,808	2,691
Directius, propietaris i comandaments intermedis	94	6,777	2,532
Personal administratiu i similars	98	7,510	2,267
Professionals, tècnics i similars	168	6,911	2,466
Treballadors del comerç, hostaleria i serveis	179	7,061	2,380
Treballadors de la indústria, construcció i agricultura	91	6,857	2,661
Treballadors no qualificats	26	6,769	2,717
Jubilats	129	5,195	3,263
Estudiants	74	8,095	1,598
Aturats i altres situacions	38	6,500	3,501
No contesta	3	3,667	3,055
INGRESSOS	900	6,808	2,691
Menys de 1200 euros mensuals	279	6,595	3,052
De 1200 a 1499 euros mensuals	192	6,964	2,465
De 1500 a 1999 euros mensuals	214	6,883	2,586
De 2000 a 2999 euros mensuals	136	6,846	2,650
Més de 3000 euros mensuals	79	6,911	2,167
CAPDESETMANA	656	6,998	2,475
Treballa habitualment 1 o més caps de setmana	327	6,810	2,674
No treballa els caps de setmana habitualment	329	7,185	2,248
PARROQUIA	900	6,808	2,691
Parròquies altes	348	6,779	2,600
Parròquies baixes	542	6,800	2,756
No contesta	10	8,200	1,989

Continguts audiovisuals

freqüències		Mitjana	Desviació
Total	900	7,883	1,822
GENERE	900	7,883	1,822
Home	457	7,809	1,715
Dona	443	7,959	1,925
EDAT	900	7,883	1,822
De 15 a 29 anys	171	8,503	1,449
De 30 a 44 anys	249	8,064	1,779
De 45 a 64 anys	335	7,701	1,800
65 o més anys	145	7,257	2,075

NACIONALITAT	900	7,883	1,822
Andorrana	417	7,938	1,780
Espanyola	242	7,769	1,961
Francesa	32	8,219	1,641
Portuguesa	121	7,669	1,685
Altres	88	8,114	1,847
ESTUDIS	900	7,883	1,822
Fins escolarització obligatòria	188	7,495	2,100
Secundària (batxillerat, selectivitat, FP de grau mitjà < 2 anys)	340	8,012	1,635
Terciària (FP de grau superior >=2 anys, universitat (3-5 anys), doctorat).	371	7,965	1,812
Ns/nc	1	7,000	
OCUPACIO	900	7,883	1,822
Directius, propietaris i comandaments intermedis	94	7,798	1,720
Personal administratiu i similars	98	8,265	1,603
Professionals, tècnics i similars	168	7,827	1,815
Treballadors del comerç, hostaleria i serveis	179	7,933	1,750
Treballadors de la indústria, construcció i agricultura	91	7,867	1,637
Treballadors no qualificats	26	7,923	2,096
Jubilats	129	7,333	2,078
Estudiants	74	8,743	1,183
Aturats i altres situacions	38	7,368	2,530
No contesta	3	7,333	0,577
INGRESSOS	900	7,883	1,822
Menys de 1200 euros mensuals	279	8,093	1,862
De 1200 a 1499 euros mensuals	192	7,599	2,159
De 1500 a 1999 euros mensuals	214	7,846	1,670
De 2000 a 2999 euros mensuals	136	7,934	1,497
Més de 3000 euros mensuals	79	7,846	1,620
CAPDESETMANA	656	7,925	1,741
Treballa habitualment 1 o més caps de setmana	327	7,856	1,853
No treballa els caps de setmana habitualment	329	7,994	1,623
PARROQUIA	900	7,883	1,822
Parròquies altes	348	7,830	1,951
Parròquies baixes	542	7,900	1,742
No contesta	10	8,800	1,135

Teatre

freqüències		Mitjana	Desviació
Total	900	5,287	3,192
GENERE	900	5,287	3,192
Home	457	4,786	3,104
Dona	443	5,805	3,203
EDAT	900	5,287	3,192

De 15 a 29 anys	171	5,895	2,943
De 30 a 44 anys	249	5,205	3,259
De 45 a 64 anys	335	5,036	3,205
65 o més anys	145	5,292	3,269
NACIONALITAT	900	5,287	3,192
Andorrana	417	5,954	2,823
Espanyola	242	5,107	3,289
Francesa	32	5,344	3,948
Portuguesa	121	3,702	3,306
Altres	88	4,784	3,261
ESTUDIS			
ESTUDIS	900	5,287	3,192
Fins escolarització obligatòria	188	4,229	3,363
Secundària (batxillerat, selectivitat, FP de grau mitjà < 2 anys)	340	5,091	3,243
Terciària (FP de grau superior >=2 anys, universitat (3-5 anys), doctorat).	371	6,019	2,861
Ns/nc	1	0,000	
OCUPACIO	900	5,287	3,192
Directius, propietaris i comandaments intermedis	94	5,181	3,131
Personal administratiu i similars	98	5,745	3,054
Professionals, tècnics i similars	168	6,131	2,750
Treballadors del comerç, hostaleria i serveis	179	4,715	3,455
Treballadors de la indústria, construcció i agricultura	91	3,769	3,088
Treballadors no qualificats	26	3,923	3,273
Jubilats	129	5,594	3,271
Estudiants	74	6,351	2,474
Aturats i altres situacions	38	5,053	3,304
No contesta	3	2,000	3,464
INGRESSOS	900	5,287	3,192
Menys de 1200 euros mensuals	279	5,471	3,220
De 1200 a 1499 euros mensuals	192	5,057	3,313
De 1500 a 1999 euros mensuals	214	4,850	3,320
De 2000 a 2999 euros mensuals	136	5,382	3,038
Més de 3000 euros mensuals	79	6,215	2,432
CAPDESETMANA	656	5,125	3,221
Treballa habitualment 1 o més caps de setmana	327	4,810	3,316
No treballa els caps de setmana habitualment	329	5,438	3,097
PARROQUIA	900	5,287	3,192
Parròquies altes	348	5,325	3,103
Parròquies baixes	542	5,275	3,249
No contesta	10	4,600	3,438

Òpera

freqüències		Mitjana	Desviació
Total	900	3,506	3,273
GENERE	900	3,506	3,273
Home	457	3,083	3,084
Dona	443	3,941	3,407
EDAT	900	3,506	3,273
De 15 a 29 anys	171	3,606	2,996
De 30 a 44 anys	249	3,108	3,047
De 45 a 64 anys	335	3,603	3,375
65 o més anys	145	3,848	3,669
NACIONALITAT	900	3,506	3,273
Andorrana	417	3,954	3,172
Espanyola	242	3,349	3,390
Francesa	32	3,219	3,799
Portuguesa	121	2,372	2,838
Altres	88	3,477	3,417
ESTUDIS	900	3,506	3,273
Fins escolarització obligatòria	188	2,798	3,210
Secundària (batxillerat, selectivitat, FP de grau mitjà < 2 anys)	340	3,097	3,151
Terciària (FP de grau superior >=2 anys, universitat (3-5 anys), doctorat).	371	4,251	3,277
Ns/nc	1	0,000	
OCUPACIO	900	3,506	3,273
Directius, propietaris i comandaments intermedis	94	3,457	3,255
Personal administratiu i similars	98	3,918	3,001
Professionals, tècnics i similars	168	3,988	3,275
Treballadors del comerç, hostaleria i serveis	179	3,458	3,530
Treballadors de la indústria, construcció i agricultura	91	2,319	2,796
Treballadors no qualificats	26	1,846	2,412
Jubilats	129	4,140	3,779
Estudiants	74	3,608	2,369
Aturats i altres situacions	38	2,500	2,902
No contesta	3	1,000	1,000
INGRESSOS	900	3,506	3,273
Menys de 1200 euros mensuals	279	3,573	3,206
De 1200 a 1499 euros mensuals	192	3,167	3,261
De 1500 a 1999 euros mensuals	214	3,272	3,278
De 2000 a 2999 euros mensuals	136	3,493	3,188
Més de 3000 euros mensuals	79	4,747	3,447
CAPDESETMANA	656	3,434	3,263
Treballa habitualment 1 o més caps de setmana	327	3,388	3,373
No treballa els caps de setmana habitualment	329	3,479	3,153
PARROQUIA	900	3,506	3,273

Parròquies altes	348	3,666	3,254
Parròquies baixes	542	3,426	3,295
No contesta	10	2,300	2,584

Ballet o Dansa

Freqüències		Mitjana	Desviació
Total	900	3,884	3,182
GENERE	900	3,884	3,182
Home	457	3,007	2,802
Dona	443	4,788	3,297
EDAT	900	3,884	3,182
De 15 a 29 anys	171	4,123	2,937
De 30 a 44 anys	249	3,570	3,177
De 45 a 64 anys	335	3,787	3,219
65 o més anys	145	4,366	3,335
NACIONALITAT	900	3,884	3,182
Andorrana	417	4,135	3,098
Espanyola	242	3,558	3,193
Francesa	32	3,781	3,348
Portuguesa	121	3,455	3,256
Altres	88	4,227	3,300
ESTUDIS_	900	3,884	3,182
Fins escolarització obligatòria	188	3,647	3,202
Secundària (batxillerat, selectivitat, FP de grau mitjà < 2 anys)	340	3,541	3,181
Terciària (FP de grau superior >=2 anys, universitat (3-5 anys), doctorat).	371	4,329	3,126
Ns/nc	1	0,000	
OCUPACIO	900	3,884	3,182
Directius, propietaris i comandaments intermedis	94	3,828	3,009
Personal administratiu i similars	98	4,184	3,027
Professionals, tècnics i similars	168	3,911	3,183
Treballadors del comerç, hostaleria i serveis	179	3,933	3,457
Treballadors de la indústria, construcció i agricultura	91	2,418	2,725
Treballadors no qualificats	26	2,808	3,250
Jubilats	129	4,698	3,330
Estudiants	74	4,081	2,626
Aturats i altres situacions	38	4,105	3,100
No contesta	3	2,667	2,309
INGRESSOS	900	3,884	3,182
Menys de 1200 euros mensuals	279	4,265	3,191
De 1200 a 1499 euros mensuals	192	3,859	3,372
De 1500 a 1999 euros mensuals	214	3,554	3,192
De 2000 a 2999 euros mensuals	136	3,338	2,842
Més de 3000 euros mensuals	79	4,430	3,020

CAPDESETMANA	656	3,695	3,197
Treballa habitualment 1 o més caps de setmana	327	3,776	3,322
No treballa els caps de setmana habitualment	329	3,614	3,071
PARROQUIA	900	3,884	3,182
Parròquies altes	348	4,115	3,229
Parròquies baixes	542	3,763	3,156
No contesta	10	2,400	2,319

Circ amb animals

freqüències		Mitjana	Desviació
Total	900	2,784	3,155
GENERE	900	2,784	3,155
Home	457	2,635	2,991
Dona	443	2,939	3,311
EDAT	900	2,784	3,155
De 15 a 29 anys	171	2,901	3,222
De 30 a 44 anys	249	2,851	3,219
De 45 a 64 anys	335	2,636	3,084
65 o més anys	145	2,876	3,142
NACIONALITAT	900	2,784	3,155
Andorrana	417	2,216	2,709
Espanyola	242	2,851	3,159
Francesa	32	3,438	3,724
Portuguesa	121	4,579	3,511
Altres	88	2,591	3,453
ESTUDIS	900	2,784	3,155
Fins escolarització obligatòria	188	3,452	3,394
Secundària (batxillerat, selectivitat, FP de grau mitjà < 2 anys)	340	2,803	3,226
Terciària (FP de grau superior >=2 anys, universitat (3-5 anys), doctorat).	371	2,434	2,909
Ns/nc	1	1,000	
OCUPACIO	900	2,784	3,155
Directius, propietaris i comandaments intermedis	94	2,479	2,873
Personal administratiu i similars	98	2,143	2,875
Professionals, tècnics i similars	168	2,214	2,583
Treballadors del comerç, hostaleria i serveis	179	2,966	3,347
Treballadors de la indústria, construcció i agricultura	91	3,440	3,458
Treballadors no qualificats	26	5,308	3,739
Jubilats	129	2,984	3,206
Estudiants	74	2,757	3,131
Aturats i altres situacions	38	3,026	3,560
No contesta	3	1,667	2,887

INGRESSOS	900	2,784	3,155
Menys de 1200 euros mensuals	279	3,129	3,392
De 1200 a 1499 euros mensuals	192	2,943	3,316
De 1500 a 1999 euros mensuals	214	2,505	3,070
De 2000 a 2999 euros mensuals	136	2,588	2,843
Més de 3000 euros mensuals	79	2,278	2,449
CAPDESETMANA	656	2,736	3,127
Treballa habitualment 1 o més caps de setmana	327	3,028	3,274
No treballa els caps de setmana habitualment	329	2,447	2,949
PARROQUIA	900	2,784	3,155
Parròquies altes	348	2,624	3,065
Parròquies baixes	542	2,889	3,212
No contesta	10	2,700	3,164

Circ sense animals

freqüències		Mitjana	Desviació
Total	900	6,294	2,845
GENERE	900	6,294	2,845
Home	457	6,116	2,691
Dona	443	6,477	2,987
EDAT	900	6,294	2,845
De 15 a 29 anys	171	6,339	2,697
De 30 a 44 anys	249	6,639	2,622
De 45 a 64 anys	335	6,177	2,936
65 o més anys	145	5,917	3,117
NACIONALITAT	900	6,294	2,845
Andorrana	417	6,031	2,771
Espanyola	242	6,302	2,979
Francesa	32	6,500	3,059
Portuguesa	121	6,587	2,657
Altres	88	7,034	2,867
ESTUDIS_RECO	900	6,294	2,845
Fins escolarització obligatòria	188	6,364	2,890
Secundària (batxillerat, selectivitat, FP de grau mitjà < 2 anys)	340	6,462	2,730
Terciària (FP de grau superior >=2 anys, universitat (3-5 anys), doctorat).	371	6,119	2,912
Ns/nc	1	1,000	
OCUPACIO	900	6,294	2,845
Directius, propietaris i comandaments intermedis	94	6,574	2,698
Personal administratiu i similars	98	6,551	2,814
Professionals, tècnics i similars	168	5,929	2,823
Treballadors del comerç, hostaleria i serveis	179	6,511	2,892
Treballadors de la indústria, construcció i agricultura	91	6,011	2,803

Treballadors no qualificats	26	7,385	2,137
Jubilats	129	5,992	3,114
Estudiants	74	6,392	2,476
Aturats i altres situacions	38	6,342	3,266
No contesta	3	5,667	2,082
INGRESSOS	900	6,294	2,845
Menys de 1200 euros mensuals	279	6,363	2,939
De 1200 a 1499 euros mensuals	192	6,318	2,941
De 1500 a 1999 euros mensuals	214	6,435	2,829
De 2000 a 2999 euros mensuals	136	5,904	2,624
Més de 3000 euros mensuals	79	6,278	2,684
CAPDESETMANA	656	6,337	2,808
Treballa habitualment 1 o més caps de setmana	327	6,557	2,817
No treballa els caps de setmana habitualment	329	6,119	2,787
PARROQUIA	900	6,294	2,845
Parròquies altes	348	6,248	2,850
Parròquies baixes	542	6,303	2,857
No contesta	10	7,400	1,776

Concerts de música clàssica

freqüències	Total	Mitjana	Desviació
Total	900	4,739	3,224
GENERE	900	4,739	3,224
Home	457	4,512	3,162
Dona	443	4,975	3,274
EDAT	900	4,739	3,224
De 15 a 29 anys	171	4,643	2,869
De 30 a 44 anys	249	4,153	3,051
De 45 a 64 anys	335	4,787	3,326
65 o més anys	145	5,757	3,442
NACIONALITAT	900	4,739	3,224
Andorrana	417	5,029	3,104
Espanyola	242	4,423	3,302
Francesa	32	5,063	3,627
Portuguesa	121	4,050	3,248
Altres	88	5,068	3,223
ESTUDIS_RECO	900	4,739	3,224
Fins escolarització obligatòria	188	4,319	3,365
Secundària (batxillerat, selectivitat, FP de grau mitjà < 2 anys)	340	4,286	3,236
Terciària (FP de grau superior >=2 anys, universitat (3-5 anys), doctorat).	371	5,379	3,034

Ns/nc	1	1,000	
OCUPACIO	900	4,739	3,224
Directius, propietaris i comandaments intermedis	94	4,660	3,123
Personal administratiu i similars	98	4,969	3,215
Professionals, tècnics i similars	168	5,030	3,105
Treballadors del comerç, hostaleria i serveis	179	4,382	3,259
Treballadors de la indústria, construcció i agricultura	91	3,099	2,929
Treballadors no qualificats	26	4,115	3,362
Jubilats	129	6,078	3,352
Estudiants	74	4,595	2,564
Aturats i altres situacions	38	4,974	3,308
No contesta	3	3,333	2,887
INGRESSOS	900	4,739	3,224
Menys de 1200 euros mensuals	279	4,939	3,258
De 1200 a 1499 euros mensuals	192	4,542	3,323
De 1500 a 1999 euros mensuals	214	4,455	3,184
De 2000 a 2999 euros mensuals	136	4,459	3,159
Més de 3000 euros mensuals	79	5,759	2,879
CAPDESETMANA	656	4,483	3,202
Treballa habitualment 1 o més caps de setmana	327	4,509	3,255
No treballa els caps de setmana habitualment	329	4,457	3,153
PARROQUIA	900	4,739	3,224
Parròquies altes	348	4,767	3,133
Parròquies baixes	542	4,748	3,285
No contesta	10	3,300	2,946

Concerts de música actual

freqüències	Total	Mitjana	Desviació
	Total	900	6,410
GENERE	900	6,410	2,728
Home	457	6,123	2,670
Dona	443	6,706	2,758
EDAT	900	6,410	2,728
De 15 a 29 anys	171	7,339	2,344
De 30 a 44 anys	249	6,767	2,502
De 45 a 64 anys	335	6,270	2,659
65 o més anys	145	5,021	3,088
Andorrana	417	6,695	2,587
Espanyola	242	6,025	2,872
Francesa	32	6,625	2,744
Portuguesa	121	6,066	2,842
Altres	88	6,500	2,687

ESTUDIS	900	6,410	2,728
Fins escolarització obligatòria	188	5,527	3,062
Secundària (batxillerat, selectivitat, FP de grau mitjà < 2 anys)	340	6,605	2,669
Terciària (FP de grau superior >=2 anys, universitat (3-5 anys), doctorat).	371	6,697	2,487
Ns/nc	1	0,000	
OCUPACIO	900	6,410	2,728
Directius, propietaris i comandaments intermedis	94	6,351	2,703
Personal administratiu i similars	98	7,092	2,248
Professionals, tècnics i similars	168	6,629	2,521
Treballadors del comerç, hostaleria i serveis	179	6,612	2,664
Treballadors de la indústria, construcció i agricultura	91	5,571	3,004
Treballadors no qualificats	26	7,154	2,275
Jubilats	129	5,132	3,053
Estudiants	74	7,622	1,970
Aturats i altres situacions	38	6,474	2,826
No contesta	3	5,000	2,646
INGRESSOS	900	6,410	2,728
Menys de 1200 euros mensuals	279	6,509	2,880
De 1200 a 1499 euros mensuals	192	6,583	2,745
De 1500 a 1999 euros mensuals	214	6,136	2,703
De 2000 a 2999 euros mensuals	136	6,370	2,585
Més de 3000 euros mensuals	79	6,443	2,427
CAPDESETMANA	656	6,518	2,646
Treballa habitualment 1 o més caps de setmana	327	6,422	2,731
No treballa els caps de setmana habitualment	329	6,614	2,559
PARROQUIA	900	6,410	2,728
Parròquies altes	348	6,387	2,633
Parròquies baixes	542	6,400	2,787
No contesta	10	7,700	2,627

2-Al llarg del 2019, quina de les següents activitats ha realitzat com a oci o durant el seu temps lliure (no de manera professional)?

Redacció/escriptura (poesia, obres de teatre, històries, editorials i ressenyes)

% Horitzontals		Sí	No
Total	900	22,1	77,9
GENERE	900	22,1	77,9
Home	457	19,9	80,1
Dona	443	24,4	75,6
EDAT	900	22,1	77,9
De 15 a 29 anys	171	31,0	69,0
De 30 a 44 anys	249	19,3	80,7
De 45 a 64 anys	335	21,8	78,2
65 o més anys	145	17,2	82,8
NACIONALITAT	900	22,1	77,9
Andorrana	417	25,9	74,1
Espanyola	242	19,8	80,2
Francesa	32	15,6	84,4
Portuguesa	121	15,7	84,3
Altres	88	21,6	78,4
ESTUDIS	900	22,1	77,9
Fins escolarització obligatòria	188	14,9	85,1
Secundària (batxillerat, selectivitat, FP de grau mitjà < 2 anys)	340	20,6	79,4
Terciària (FP de grau superior >=2 anys, universitat (3-5 anys), doctorat).	371	27,2	72,8
Ns/nc	1	0,0	100,0
OCUPACIO	900	22,1	77,9
Directius, propietaris i comandaments intermedis	94	21,3	78,7
Personal administratiu i similars	98	25,5	74,5
Professionals, tècnics i similars	168	26,2	73,8
Treballadors del comerç, hostaleria i serveis	179	15,6	84,4
Treballadors de la indústria, construcció i agricultura	91	14,3	85,7
Treballadors no qualificats	26	19,2	80,8
Jubilats	129	18,6	81,4
Estudiants	74	40,5	59,5
Aturats i altres situacions	38	21,1	78,9
No contesta	3	66,7	33,3

INGRESSOS	900	22,1	77,9
Menys de 1200 euros mensuals	279	24,7	75,3
De 1200 a 1499 euros mensuals	192	19,8	80,2
De 1500 a 1999 euros mensuals	214	22,9	77,1
De 2000 a 2999 euros mensuals	136	19,9	80,1
Més de 3000 euros mensuals	79	20,3	79,7
CAPDESETMANA	656	20,6	79,4
Treballa habitualment 1 o més caps de setmana	327	20,5	79,5
No treballa els caps de setmana habitualment	329	20,7	79,3
PARROQUIA	900	22,1	77,9
Parròquies altes	348	23,0	77,0
Parròquies baixes	542	21,6	78,4
No contesta	10	20,0	80,0

Pintura, dibuix o escultura

% Horitzontals	Sí	No	
Total	900	27,9	72,1
GENERE	900	27,9	72,1
Home	457	23,6	76,4
Dona	443	32,3	67,7
EDAT	900	27,9	72,1
De 15 a 29 anys	171	38,0	62,0
De 30 a 44 anys	249	32,1	67,9
De 45 a 64 anys	335	23,3	76,7
65 o més anys	145	19,3	80,7
NACIONALITAT	900	27,9	72,1
Andorrana	417	32,6	67,4
Espanyola	242	22,3	77,7
Francesa	32	28,1	71,9
Portuguesa	121	14,9	85,1
Altres	88	38,6	61,4
ESTUDIS	900	27,9	72,1
Fins escolarització obligatòria	188	20,7	79,3
Secundària (batxillerat, selectivitat, FP de grau mitjà < 2 anys)	340	27,1	72,9
Terciària (FP de grau superior >=2 anys, universitat (3-5 anys), doctorat).	371	32,3	67,7
Ns/nc	1	0,0	100,0
OCUPACIO	900	27,9	72,1
Directius, propietaris i comandaments intermedis	94	27,7	72,3

Personal administratiu i similars	98	35,7	64,3
Professionals, tècnics i similars	168	26,2	73,8
Treballadors del comerç, hostaleria i serveis	179	30,7	69,3
Treballadors de la indústria, construcció i agricultura	91	20,9	79,1
Treballadors no qualificats	26	23,1	76,9
Jubilats	129	20,9	79,1
Estudiants	74	35,1	64,9
Aturats i altres situacions	38	34,2	65,8
No contesta	3	0,0	100,0
INGRESSOS	900	27,9	72,1
Menys de 1200 euros mensuals	279	29,0	71,0
De 1200 a 1499 euros mensuals	192	32,8	67,2
De 1500 a 1999 euros mensuals	214	22,4	77,6
De 2000 a 2999 euros mensuals	136	33,1	66,9
Més de 3000 euros mensuals	79	17,7	82,3
CAPDESETMANA	656	28,0	72,0
Treballa habitualment 1 o més caps de setmana	327	29,4	70,6
No treballa els caps de setmana habitualment	329	26,7	73,3
PARROQUIA	900	27,9	72,1
Parròquies altes	348	29,6	70,4
Parròquies baixes	542	26,8	73,2
No contesta	10	30,0	70,0

Artesania (treballs d'agulla, ceràmica, ferralla, fusteria, treball metàl·lic o terrissa)

% Horitzontals	Sí	No	
Total	900	37,9	62,1
GENERE	900	37,9	62,1
Home	457	34,1	65,9
Dona	443	41,8	58,2
EDAT	900	37,9	62,1
De 15 a 29 anys	171	25,7	74,3
De 30 a 44 anys	249	40,6	59,4
De 45 a 64 anys	335	39,4	60,6
65 o més anys	145	44,1	55,9
NACIONALITAT	900	37,9	62,1
Andorrana	417	35,7	64,3
Espanyola	242	43,8	56,2
Francesa	32	28,1	71,9
Portuguesa	121	38,0	62,0
Altres	88	35,2	64,8
ESTUDIS	900	37,9	62,1
Fins escolarització obligatòria	188	47,3	52,7

Secundària (batxillerat, selectivitat, FP de grau mitjà < 2 anys)	340	35,0	65,0
Terciària (FP de grau superior >=2 anys, universitat (3-5 anys), doctorat).	371	35,8	64,2
Ns/nc	1	0,0	100,0
OCUPACIO	900	37,9	62,1
Directius, propietaris i comandaments intermedis	94	40,4	59,6
Personal administratiu i similars	98	41,8	58,2
Professionals, tècnics i similars	168	38,1	61,9
Treballadors del comerç, hostaleria i serveis	179	28,5	71,5
Treballadors de la indústria, construcció i agricultura	91	42,9	57,1
Treballadors no qualificats	26	53,8	46,2
Jubilats	129	47,3	52,7
Estudiants	74	23,0	77,0
Aturats i altres situacions	38	36,8	63,2
No contesta	3	66,7	33,3
INGRESSOS	900	37,9	62,1
Menys de 1200 euros mensuals	279	39,1	60,9
De 1200 a 1499 euros mensuals	192	40,1	59,9
De 1500 a 1999 euros mensuals	214	39,7	60,3
De 2000 a 2999 euros mensuals	136	35,3	64,7
Més de 3000 euros mensuals	79	27,8	72,2
CAPDESETMANA	656	37,7	62,3
Treballa habitualment 1 o més caps de setmana	327	36,1	63,9
No treballa els caps de setmana habitualment	329	39,2	60,8
PARROQUIA	900	37,9	62,1
Parròquies altes	348	40,2	59,8
Parròquies baixes	542	36,5	63,5
No contesta	10	30,0	70,0

Fotografia

% Horitzontals		Sí	No
Total	900	62,6	37,4
GENERE	900	62,6	37,4
Home	457	64,3	35,7
Dona	443	60,7	39,3
EDAT	900	62,6	37,4
De 15 a 29 anys	171	68,4	31,6
De 30 a 44 anys	249	67,5	32,5
De 45 a 64 anys	335	60,3	39,7
65 o més anys	145	52,4	47,6
NACIONALITAT	900	62,6	37,4
Andorrana	417	66,9	33,1

Espanyola	242	58,3	41,7
Francesca	32	65,6	34,4
Portuguesa	121	56,2	43,8
Altres	88	61,4	38,6
ESTUDIS	900	62,6	37,4
Fins escolarització obligatòria	188	53,7	46,3
Secundària (batxillerat, selectivitat, FP de grau mitjà < 2 anys)	340	60,9	39,1
Terciària (FP de grau superior >=2 anys, universitat (3-5 anys), doctorat).	371	68,7	31,3
Ns/nc	1	0,0	100,0
OCUPACIO	900	62,6	37,4
Directius, propietaris i comandaments intermedis	94	68,1	31,9
Personal administratiu i similars	98	66,3	33,7
Professionals, tècnics i similars	168	67,3	32,7
Treballadors del comerç, hostaleria i serveis	179	62,0	38,0
Treballadors de la indústria, construcció i agricultura	91	56,0	44,0
Treballadors no qualificats	26	42,3	57,7
Jubilats	129	50,4	49,6
Estudiants	74	71,6	28,4
Aturats i altres situacions	38	71,1	28,9
No contesta	3	100,0	0,0
INGRESSOS	900	62,6	37,4
Menys de 1200 euros mensuals	279	58,4	41,6
De 1200 a 1499 euros mensuals	192	62,0	38,0
De 1500 a 1999 euros mensuals	214	60,7	39,3
De 2000 a 2999 euros mensuals	136	69,9	30,1
Més de 3000 euros mensuals	79	70,9	29,1
CAPDESETMANA	656	63,3	36,7
Treballa habitualment 1 o més caps de setmana	327	62,1	37,9
No treballa els caps de setmana habitualment	329	64,4	35,6
PARROQUIA	900	62,6	37,4
Parròquies altes	348	67,5	32,5
Parròquies baixes	542	59,8	40,2
No contesta	10	40,0	60,0

Vídeo

% Horitzontals		Sí	No
Total	900	48,9	51,1
GENERE	900	48,9	51,1
Home	457	50,8	49,2
Dona	443	47,0	53,0
EDAT	900	48,9	51,1
De 15 a 29 anys	171	51,5	48,5

De 30 a 44 anys	249	57,4	42,6
De 45 a 64 anys	335	49,3	50,7
65 o més anys	145	30,3	69,7
NACIONALITAT	900	48,9	51,1
Andorrana	417	50,8	49,2
Espanyola	242	47,9	52,1
Francesa	32	53,1	46,9
Portuguesa	121	44,6	55,4
Altres	88	46,6	53,4
ESTUDIS	900	48,9	51,1
Fins escolarització obligatòria	188	38,3	61,7
Secundària (batxillerat, selectivitat, FP de grau mitjà < 2 anys)	340	47,9	52,1
Terciària (FP de grau superior >=2 anys, universitat (3-5 anys), doctorat).	371	55,3	44,7
Ns/nc	1	0,0	100,0
OCUPACIO	900	48,9	51,1
Directius, propietaris i comandaments intermedis	94	61,7	38,3
Personal administratiu i similars	98	50,0	50,0
Professionals, tècnics i similars	168	54,8	45,2
Treballadors del comerç, hostaleria i serveis	179	49,7	50,3
Treballadors de la indústria, construcció i agricultura	91	45,1	54,9
Treballadors no qualificats	26	46,2	53,8
Jubilats	129	28,7	71,3
Estudiants	74	58,1	41,9
Aturats i altres situacions	38	44,7	55,3
No contesta	3	66,7	33,3
INGRESSOS	900	48,9	51,1
Menys de 1200 euros mensuals	279	44,1	55,9
De 1200 a 1499 euros mensuals	192	47,9	52,1
De 1500 a 1999 euros mensuals	214	47,2	52,8
De 2000 a 2999 euros mensuals	136	55,1	44,9
Més de 3000 euros mensuals	79	62,0	38,0
CAPDESETMANA	656	52,0	48,0
Treballa habitualment 1 o més caps de setmana	327	51,1	48,9
No treballa els caps de setmana habitualment	329	52,9	47,1
PARROQUIA	900	48,9	51,1
Parròquies altes	348	51,1	48,9
Parròquies baixes	542	47,4	52,6
No contesta	10	50,0	50,0

Disseny de pàgines web o blogs

% Horitzontals		Sí	No
Total	900	12,9	87,1

GENERE	900	12,9	87,1
Home	457	13,8	86,2
Dona	443	12,0	88,0
EDAT	900	12,9	87,1
De 15 a 29 anys	171	19,3	80,7
De 30 a 44 anys	249	18,1	81,9
De 45 a 64 anys	335	10,4	89,6
65 o més anys	145	2,1	97,9
NACIONALITAT	900	12,9	87,1
Andorrana	417	10,3	89,7
Espanyola	242	13,6	86,4
Francesa	32	28,1	71,9
Portuguesa	121	14,0	86,0
Altres	88	15,9	84,1
ESTUDIS	900	12,9	87,1
Fins escolarització obligatòria	188	6,9	93,1
Secundària (batxillerat, selectivitat, FP de grau mitjà < 2 anys)	340	12,9	87,1
Terciària (FP de grau superior >=2 anys, universitat (3-5 anys), doctorat).	371	15,9	84,1
Ns/nc	1	0,0	100,0
OCUPACIO	900	12,9	87,1
Directius, propietaris i comandaments intermedis	94	12,8	87,2
Personal administratiu i similars	98	16,3	83,7
Professionals, tècnics i similars	168	18,5	81,5
Treballadors del comerç, hostaleria i serveis	179	16,8	83,2
Treballadors de la indústria, construcció i agricultura	91	8,8	91,2
Treballadors no qualificats	26	7,7	92,3
Jubilats	129	1,6	98,4
Estudiants	74	13,5	86,5
Aturats i altres situacions	38	13,2	86,8
No contesta	3	0,0	100,0
INGRESSOS	900	12,9	87,1
Menys de 1200 euros mensuals	279	10,0	90,0
De 1200 a 1499 euros mensuals	192	14,1	85,9
De 1500 a 1999 euros mensuals	214	12,6	87,4
De 2000 a 2999 euros mensuals	136	17,6	82,4
Més de 3000 euros mensuals	79	12,7	87,3
CAPDESETMANA	656	15,1	84,9
Treballa habitualment 1 o més caps de setmana	327	17,7	82,3
No treballa els caps de setmana habitualment	329	12,5	87,5
PARROQUIA	900	12,9	87,1
Parròquies altes	348	17,0	83,0
Parròquies baixes	542	10,5	89,5

No contesta	10	0,0	100,0
--------------------	-----------	-----	-------

Altres activitats audiovisuals (gravació de pel·lícules)

% Horitzontals		Sí	No
Total	900	11,7	88,3
GENERE	900	11,7	88,3
Home	457	15,8	84,2
Dona	443	7,4	92,6
EDAT	900	11,7	88,3
De 15 a 29 anys	171	12,9	87,1
De 30 a 44 anys	249	14,5	85,5
De 45 a 64 anys	335	9,9	90,1
65 o més anys	145	9,7	90,3
NACIONALITAT	900	11,7	88,3
Andorrana	417	14,4	85,6
Espanyola	242	7,9	92,1
Francesa	32	18,8	81,3
Portuguesa	121	11,6	88,4
Altres	88	6,8	93,2
ESTUDIS	900	11,7	88,3
Fins escolarització obligatòria	188	10,6	89,4
Secundària (batxillerat, selectivitat, FP de grau mitjà < 2 anys)	340	12,4	87,6
Terciària (FP de grau superior >=2 anys, universitat (3-5 anys), doctorat).	371	11,6	88,4
Ns/nc	1	0,0	100,0
OCUPACIO	900	11,7	88,3
Directius, propietaris i comandaments intermedis	94	13,8	86,2
Personal administratiu i similars	98	9,2	90,8
Professionals, tècnics i similars	168	14,9	85,1
Treballadors del comerç, hostaleria i serveis	179	9,5	90,5
Treballadors de la indústria, construcció i agricultura	91	14,3	85,7
Treballadors no qualificats	26	3,8	96,2
Jubilats	129	10,1	89,9
Estudiants	74	17,6	82,4
Aturats i altres situacions	38	2,6	97,4
No contesta	3	0,0	100,0
INGRESSOS	900	11,7	88,3
Menys de 1200 euros mensuals	279	11,1	88,9
De 1200 a 1499 euros mensuals	192	9,4	90,6
De 1500 a 1999 euros mensuals	214	13,1	86,9
De 2000 a 2999 euros mensuals	136	13,2	86,8
Més de 3000 euros mensuals	79	12,7	87,3
CAPDESETMANA	656	11,9	88,1

Treballa habitualment 1 o més caps de setmana	327	13,5	86,5
No treballa els caps de setmana habitualment	329	10,3	89,7
PARROQUIA	900	11,7	88,3
Parròquies altes	348	14,9	85,1
Parròquies baixes	542	9,8	90,2
No contesta	10	0,0	100,0

Cant, creació música (instruments, etc)

% Horitzontals		Sí	No
Total	900	19,4	80,6
GENERE	900	19,4	80,6
Home	457	21,4	78,6
Dona	443	17,4	82,6
EDAT	900	19,4	80,6
De 15 a 29 anys	171	30,4	69,6
De 30 a 44 anys	249	22,9	77,1
De 45 a 64 anys	335	14,0	86,0
65 o més anys	145	13,1	86,9
NACIONALITAT	900	19,4	80,6
Andorrana	417	20,1	79,9
Espanyola	242	19,0	81,0
Francesa	32	21,9	78,1
Portuguesa	121	15,7	84,3
Altres	88	21,6	78,4
ESTUDIS	900	19,4	80,6
Fins escolarització obligatòria	188	21,3	78,7
Secundària (batxillerat, selectivitat, FP de grau mitjà < 2 anys)	340	16,2	83,8
Terciària (FP de grau superior >=2 anys, universitat (3-5 anys), doctorat).	371	21,6	78,4
Ns/nc	1	0,0	100,0
OCUPACIO	900	19,4	80,6
Directius, propietaris i comandaments intermedis	94	20,2	79,8
Personal administratiu i similars	98	16,3	83,7
Professionals, tècnics i similars	168	17,9	82,1
Treballadors del comerç, hostaleria i serveis	179	15,1	84,9
Treballadors de la indústria, construcció i agricultura	91	20,9	79,1
Treballadors no qualificats	26	19,2	80,8
Jubilats	129	15,5	84,5
Estudiants	74	43,2	56,8
Aturats i altres situacions	38	18,4	81,6
No contesta	3	0,0	100,0
INGRESSOS	900	19,4	80,6
Menys de 1200 euros mensuals	279	24,0	76,0

De 1200 a 1499 euros mensuals	192	16,7	83,3
De 1500 a 1999 euros mensuals	214	14,0	86,0
De 2000 a 2999 euros mensuals	136	22,1	77,9
Més de 3000 euros mensuals	79	20,3	79,7
CAPDESETMANA	656	17,7	82,3
Treballa habitualment 1 o més caps de setmana	327	16,5	83,5
No treballa els caps de setmana habitualment	329	18,8	81,2
PARROQUIA	900	19,4	80,6
Parròquies altes	348	19,5	80,5
Parròquies baixes	542	19,2	80,8
No contesta	10	30,0	70,0

Teatre (interpretació, narració de contes o comèdia)

% Horitzontals		Sí	No
Total	900	8,1	91,9
GENERE	900	8,1	91,9
Home	457	6,6	93,4
Dona	443	9,7	90,3
EDAT	900	8,1	91,9
De 15 a 29 anys	171	10,5	89,5
De 30 a 44 anys	249	10,4	89,6
De 45 a 64 anys	335	6,3	93,7
65 o més anys	145	5,5	94,5
NACIONALITAT	900	8,1	91,9
Andorrana	417	7,7	92,3
Espanyola	242	9,1	90,9
Francesa	32	3,1	96,9
Portuguesa	121	9,1	90,9
Altres	88	8,0	92,0
ESTUDIS	900	8,1	91,9
Fins escolarització obligatòria	188	5,9	94,1
Secundària (batxillerat, selectivitat, FP de grau mitjà < 2 anys)	340	6,5	93,5
Terciària (FP de grau superior >=2 anys, universitat (3-5 anys), doctorat).	371	10,8	89,2
Ns/nc	1	0,0	100,0
OCUPACIO	900	8,1	91,9
Directius, propietaris i comandaments intermedis	94	4,3	95,7
Personal administratiu i similars	98	7,1	92,9
Professionals, tècnics i similars	168	11,9	88,1
Treballadors del comerç, hostaleria i serveis	179	7,3	92,7
Treballadors de la indústria, construcció i agricultura	91	5,5	94,5
Treballadors no qualificats	26	11,5	88,5
Jubilats	129	5,4	94,6

Estudiants	74	13,5	86,5
Aturats i altres situacions	38	10,5	89,5
No contesta	3	0,0	100,0
INGRESSOS	900	8,1	91,9
Menys de 1200 euros mensuals	279	8,6	91,4
De 1200 a 1499 euros mensuals	192	9,4	90,6
De 1500 a 1999 euros mensuals	214	7,5	92,5
De 2000 a 2999 euros mensuals	136	6,6	93,4
Més de 3000 euros mensuals	79	7,6	92,4
CAPDESETMANA	656	7,9	92,1
Treballa habitualment 1 o més caps de setmana	327	7,6	92,4
No treballa els caps de setmana habitualment	329	8,2	91,8
PARROQUIA	900	8,1	91,9
Parròquies altes	348	10,3	89,7
Parròquies baixes	542	6,5	93,5
No contesta	10	20,0	80,0

Dansa (socialment, en una representació o coreografia)

% Horitzontals		Sí	No
Total	900	15,4	84,6
GENERE	900	15,4	84,6
Home	457	12,3	87,7
Dona	443	18,7	81,3
EDAT	900	15,4	84,6
De 15 a 29 anys	171	21,6	78,4
De 30 a 44 anys	249	20,5	79,5
De 45 a 64 anys	335	12,5	87,5
65 o més anys	145	6,2	93,8
NACIONALITAT	900	15,4	84,6
Andorrana	417	16,8	83,2
Espanyola	242	11,6	88,4
Francesa	32	18,8	81,3
Portuguesa	121	20,7	79,3
Altres	88	11,4	88,6
ESTUDIS	900	15,4	84,6
Fins escolarització obligatòria	188	13,3	86,7
Secundària (batxillerat, selectivitat, FP de grau mitjà < 2 anys)	340	16,2	83,8
Terciària (FP de grau superior >=2 anys, universitat (3-5 anys), doctorat).	371	15,9	84,1
Ns/nc	1	0,0	100,0
OCUPACIO	900	15,4	84,6
Directius, propietaris i comandaments intermedis	94	14,9	85,1

Personal administratiu i similars	98	19,4	80,6
Professionals, tècnics i similars	168	14,9	85,1
Treballadors del comerç, hostaleria i serveis	179	15,6	84,4
Treballadors de la indústria, construcció i agricultura	91	16,5	83,5
Treballadors no qualificats	26	19,2	80,8
Jubilats	129	7,0	93,0
Estudiants	74	28,4	71,6
Aturats i altres situacions	38	7,9	92,1
No contesta	3	0,0	100,0
INGRESSOS	900	15,4	84,6
Menys de 1200 euros mensuals	279	17,9	82,1
De 1200 a 1499 euros mensuals	192	15,6	84,4
De 1500 a 1999 euros mensuals	214	14,0	86,0
De 2000 a 2999 euros mensuals	136	13,2	86,8
Més de 3000 euros mensuals	79	13,9	86,1
CAPDESETMANA	656	16,2	83,8
Treballa habitualment 1 o més caps de setmana	327	16,5	83,5
No treballa els caps de setmana habitualment	329	15,8	84,2
PARROQUIA	900	15,4	84,6
Parròquies altes	348	14,4	85,6
Parròquies baixes	542	15,7	84,3
No contesta	10	40,0	60,0

2.1- Al llarg del 2019, ha realitzat almenys una de les activitats anteriors com a oci o durant el seu temps lliure (no de manera professional)?

% Horitzontals		Sí	No
Total	900	86,3	13,7
GENERE	900	86,3	13,7
Home	457	85,6	14,4
Dona	443	87,1	12,9
EDAT	900	86,3	13,7
De 15 a 29 anys	171	91,2	8,8
De 30 a 44 anys	249	86,7	13,3
De 45 a 64 anys	335	86,9	13,1
65 o més anys	145	78,6	21,4
NACIONALITAT	900	86,3	13,7
Andorrana	417	88,2	11,8
Espanyola	242	86,0	14,0
Francesa	32	93,8	6,3
Portuguesa	121	81,0	19,0
Altres	88	83,0	17,0
ESTUDIS	900	86,3	13,7

Fins escolarització obligatòria	188	87,2	12,8
Secundària (batxillerat, selectivitat, FP de grau mitjà < 2 anys)	340	83,2	16,8
Terciària (FP de grau superior >=2 anys, universitat (3-5 anys), doctorat).	371	88,9	11,1
Ns/nc	1	0,0	100,0
OCUPACIO	900	86,3	13,7
Directius, propietaris i comandaments intermedis	94	90,4	9,6
Personal administratiu i similars	98	89,8	10,2
Professionals, tècnics i similars	168	88,1	11,9
Treballadors del comerç, hostaleria i serveis	179	83,8	16,2
Treballadors de la indústria, construcció i agricultura	91	80,2	19,8
Treballadors no qualificats	26	84,6	15,4
Jubilats	129	81,4	18,6
Estudiants	74	93,2	6,8
Aturats i altres situacions	38	89,5	10,5
No contesta	3	100,0	0,0
INGRESSOS	900	86,3	13,7
Menys de 1200 euros mensuals	279	84,2	15,8
De 1200 a 1499 euros mensuals	192	85,4	14,6
De 1500 a 1999 euros mensuals	214	86,4	13,6
De 2000 a 2999 euros mensuals	136	90,4	9,6
Més de 3000 euros mensuals	79	88,6	11,4
CAPDESETMANA	656	86,3	13,7
Treballa habitualment 1 o més caps de setmana	327	86,9	13,1
No treballa els caps de setmana habitualment	329	85,7	14,3
PARROQUIA	900	86,3	13,7
Parròquies altes	348	89,4	10,6
Parròquies baixes	542	84,3	15,7
No contesta	10	90,0	10,0

3- Durant l'any 2019, amb quina freqüència va visitar un/a? (Vegades)

Monument

% Horitzontals		Almenys una vegada a l'any	D'una a tres vegades a l'any	Quatres o més cops l'any	No ha anat en l'últim any
Total	900	73,6	23,8	49,8	26,4
GENERE	900	73,6	23,8	49,8	26,4
Home	457	75,1	21,0	54,0	24,9
Dona	443	72,0	26,6	45,4	28,0
EDAT	900	73,6	23,8	49,8	26,4
De 15 a 29 anys	171	83,0	29,2	53,8	17,0
De 30 a 44 anys	249	73,9	23,3	50,6	26,1
De 45 a 64 anys	335	74,9	24,2	50,7	25,1
65 o més anys	145	58,6	17,2	41,4	41,4
NACIONALITAT	900	73,6	23,8	49,8	26,4
Andorrana	417	80,8	25,7	55,2	19,2
Espanyola	242	71,1	16,5	54,5	28,9
Francesa	32	84,4	31,3	53,1	15,6
Portuguesa	121	55,4	27,3	28,1	44,6
Altres	88	67,0	27,3	39,8	33,0
ESTUDIS	900	73,6	23,8	49,8	26,4
Fins escolarització obligatòria	188	53,2	22,9	30,3	46,8
Secundària (batxillerat, selectivitat, FP de grau mitjà < 2 anys)	340	72,4	26,5	45,9	27,6
Terciària (FP de grau superior >=2 anys, universitat (3-5 anys), doctorat).	371	84,9	21,6	63,3	15,1
Ns/nc	1	100,0	100,0	0,0	0,0
OCUPACIO	900	73,6	23,8	49,8	26,4
Directius, propietaris i comandaments intermedis	94	80,9	22,3	58,5	19,1
Personal administratiu i similars	98	85,7	34,7	51,0	14,3
Professionals, tècnics i similars	168	84,5	20,2	64,3	15,5

Treballadors del comerç, hostaleria i serveis	179	67,0	24,6	42,5	33,0
Treballadors de la indústria, construcció i agricultura	91	63,7	24,2	39,6	36,3
Treballadors no qualificats	26	57,7	26,9	30,8	42,3
Jubilats	129	58,1	17,1	41,1	41,9
Estudiants	74	90,5	24,3	66,2	9,5
Aturats i altres situacions	38	60,5	31,6	28,9	39,5
No contesta	3	66,7	0,0	66,7	33,3
INGRESSOS	900	73,6	23,8	49,8	26,4
Menys de 1200 euros mensuals	279	66,7	23,7	43,0	33,3
De 1200 a 1499 euros mensuals	192	69,3	28,1	41,1	30,7
De 1500 a 1999 euros mensuals	214	72,9	24,8	48,1	27,1
De 2000 a 2999 euros mensuals	136	89,0	16,9	72,1	11,0
Més de 3000 euros mensuals	79	83,5	22,8	60,8	16,5
CAPDESETMANA	656	75,3	24,7	50,6	24,7
Treballa habitualment 1 o més caps de setmana	327	68,2	23,2	45,0	31,8
No treballa els caps de setmana habitualment	329	82,4	26,1	56,2	17,6
PARROQUIA	900	73,6	23,8	49,8	26,4
Parròquies altes	348	78,4	23,6	54,9	21,6
Parròquies baixes	542	71,0	24,0	47,0	29,0
No contesta	10	40,0	20,0	20,0	60,0

Jaciment arqueològic

% Horitzontals		Almenys una vegada a l'any	D'una a tres vegades a l'any	Quatres o més cops l'any	No ha anat en l'últim any
Total	900	33,9	26,1	7,8	66,1
GENERE	900	33,9	26,1	7,8	66,1
Home	457	35,9	27,4	8,5	64,1
Dona	443	31,8	24,8	7,0	68,2
EDAT	900	33,9	26,1	7,8	66,1
De 15 a 29 anys	171	42,1	32,7	9,4	57,9
De 30 a 44 anys	249	41,0	29,3	11,6	59,0
De 45 a 64 anys	335	30,4	25,4	5,1	69,6

65 o més anys	145	20,0	14,5	5,5	80,0
NACIONALITAT	900	33,9	26,1	7,8	66,1
Andorrana	417	39,6	31,2	8,4	60,4
Espanyola	242	32,6	26,0	6,6	67,4
Francesa	32	37,5	28,1	9,4	62,5
Portuguesa	121	19,8	14,9	5,0	80,2
Altres	88	28,4	17,0	11,4	71,6
ESTUDIS	900	33,9	26,1	7,8	66,1
Fins escolarització obligatòria	188	20,2	16,0	4,3	79,8
Secundària (batxillerat, selectivitat, FP de grau mitjà < 2 anys)	340	36,2	27,4	8,8	63,8
Terciària (FP de grau superior >=2 anys, universitat (3-5 anys), doctorat).	371	38,8	30,2	8,6	61,2
Ns/nc	1	0,0	0,0	0,0	100,0
OCUPACIO	900	33,9	26,1	7,8	66,1
Directius, propietaris i comandaments intermedis	94	38,3	30,9	7,4	61,7
Personal administratiu i similars	98	35,7	26,5	9,2	64,3
Professionals, tècnics i similars	168	42,3	34,5	7,7	57,7
Treballadors del comerç, hostaleria i serveis	179	29,1	20,7	8,4	70,9
Treballadors de la indústria, construcció i agricultura	91	34,1	24,2	9,9	65,9
Treballadors no qualificats	26	26,9	26,9	0,0	73,1
Jubilats	129	17,1	13,2	3,9	82,9
Estudiants	74	54,1	41,9	12,2	45,9
Aturats i altres situacions	38	23,7	15,8	7,9	76,3
No contesta	3	66,7	66,7	0,0	33,3
INGRESSOS	900	33,9	26,1	7,8	66,1
Menys de 1200 euros mensuals	279	29,0	21,9	7,2	71,0
De 1200 a 1499 euros mensuals	192	30,7	22,9	7,8	69,3
De 1500 a 1999 euros mensuals	214	36,0	29,0	7,0	64,0
De 2000 a 2999 euros mensuals	136	41,9	31,6	10,3	58,1
Més de 3000 euros mensuals	79	39,2	31,6	7,6	60,8
CAPDESETMANA	656	35,2	27,3	7,9	64,8
Treballa habitualment 1 o més caps de setmana	327	31,8	24,5	7,3	68,2

No treballa els caps de setmana habitualment	329	38,6	30,1	8,5	61,4
PARROQUIA	900	33,9	26,1	7,8	66,1
Parròquies altes	348	36,2	28,2	8,0	63,8
Parròquies baixes	542	32,1	24,5	7,6	67,9
No contesta	10	50,0	40,0	10,0	50,0

Museu

% Horitzontals		Almenys una vegada a l'any	D'una a tres vegades a l'any	Quatres o més cops l'any	No ha anat en l'últim any
Total	900	63,8	38,1	25,7	36,2
GENERE	900	63,8	38,1	25,7	36,2
Home	457	64,3	37,2	27,1	35,7
Dona	443	63,2	39,1	24,2	36,8
EDAT	900	63,8	38,1	25,7	36,2
De 15 a 29 anys	171	72,5	48,0	24,6	27,5
De 30 a 44 anys	249	63,9	35,7	28,1	36,1
De 45 a 64 anys	335	63,0	37,3	25,7	37,0
65 o més anys	145	55,2	32,4	22,8	44,8
NACIONALITAT	900	63,8	38,1	25,7	36,2
Andorrana	417	72,2	42,4	29,7	27,8
Espanyola	242	59,1	33,1	26,0	40,9
Francesa	32	78,1	31,3	46,9	21,9
Portuguesa	121	42,1	34,7	7,4	57,9
Altres	88	61,4	38,6	22,7	38,6
ESTUDIS	900	63,8	38,1	25,7	36,2
Fins escolarització obligatòria	188	43,1	33,0	10,1	56,9
Secundària (batxillerat, selectivitat, FP de grau mitjà < 2 anys)	340	61,2	38,5	22,6	38,8
Terciària (FP de grau superior >=2 anys, universitat (3-5 anys), doctorat).	371	76,5	40,2	36,4	23,5
Ns/nc	1	100,0	100,0	0,0	0,0
OCUPACIO	900	63,8	38,1	25,7	36,2
Directius, propietaris i comandaments intermedis	94	67,0	36,2	30,9	33,0
Personal administratiu i similars	98	70,4	41,8	28,6	29,6
Professionals, tècnics i similars	168	77,4	35,7	41,7	22,6
Treballadors del comerç, hostaleria i serveis	179	54,7	38,5	16,2	45,3

Treballadors de la indústria, construcció i agricultura	91	58,2	42,9	15,4	41,8
Treballadors no qualificats	26	46,2	30,8	15,4	53,8
Jubilats	129	53,5	31,8	21,7	46,5
Estudiants	74	82,4	54,1	28,4	17,6
Aturats i altres situacions	38	44,7	28,9	15,8	55,3
No contesta	3	66,7	0,0	66,7	33,3
INGRESSOS	900	63,8	38,1	25,7	36,2
Menys de 1200 euros mensuals	279	57,7	38,7	19,0	42,3
De 1200 a 1499 euros mensuals	192	58,3	35,4	22,9	41,7
De 1500 a 1999 euros mensuals	214	63,1	39,7	23,4	36,9
De 2000 a 2999 euros mensuals	136	75,7	39,0	36,8	24,3
Més de 3000 euros mensuals	79	79,7	36,7	43,0	20,3
CAPDESETMANA	656	64,6	38,3	26,4	35,4
Treballa habitualment 1 o més caps de setmana	327	60,9	39,1	21,7	39,1
No treballa els caps de setmana habitualment	329	68,4	37,4	31,0	31,6
PARROQUIA	900	63,8	38,1	25,7	36,2
Parròquies altes	348	69,3	39,9	29,3	30,7
Parròquies baixes	542	60,9	37,3	23,6	39,1
No contesta	10	30,0	20,0	10,0	70,0

Exposició (Fora de museu)

% Horitzontals		Almenys una vegada a l'any	D'una a tres vegades a l'any	Quatres o més cops l'any	No ha anat en l'últim any
Total	900	46,4	32,2	14,2	53,6
GENERE	900	46,4	32,2	14,2	53,6
Home	457	47,9	32,6	15,3	52,1
Dona	443	44,9	31,8	13,1	55,1
EDAT	900	46,4	32,2	14,2	53,6
De 15 a 29 anys	171	49,7	37,4	12,3	50,3
De 30 a 44 anys	249	44,2	30,5	13,7	55,8
De 45 a 64 anys	335	49,0	34,3	14,6	51,0
65 o més anys	145	40,7	24,1	16,6	59,3
NACIONALITAT	900	46,4	32,2	14,2	53,6
Andorrana	417	55,9	37,2	18,7	44,1
Espanyola	242	42,6	32,6	9,9	57,4
Francesa	32	68,8	37,5	31,3	31,3
Portuguesa	121	16,5	14,0	2,5	83,5

Altres	88	45,5	30,7	14,8	54,5
ESTUDIS	900	46,4	32,2	14,2	53,6
Fins escolarització obligatòria	188	23,4	19,1	4,3	76,6
Secundària (batxillerat, selectivitat, FP de grau mitjà < 2 anys)	340	47,4	34,7	12,6	52,6
Terciària (FP de grau superior >=2 anys, universitat (3-5 anys), doctorat).	371	57,4	36,7	20,8	42,6
Ns/nc	1	0,0	0,0	0,0	100,0
OCUPACIO	900	46,4	32,2	14,2	53,6
Directius, propietaris i comandaments intermedis	94	54,3	35,1	19,1	45,7
Personal administratiu i similars	98	49,0	36,7	12,2	51,0
Professionals, tècnics i similars	168	60,7	36,9	23,8	39,3
Treballadors del comerç, hostaleria i serveis	179	36,3	25,7	10,6	63,7
Treballadors de la indústria, construcció i agricultura	91	26,4	22,0	4,4	73,6
Treballadors no qualificats	26	30,8	23,1	7,7	69,2
Jubilats	129	43,4	27,1	16,3	56,6
Estudiants	74	63,5	51,4	12,2	36,5
Aturats i altres situacions	38	39,5	31,6	7,9	60,5
No contesta	3	66,7	66,7	0,0	33,3
INGRESSOS	900	46,4	32,2	14,2	53,6
Menys de 1200 euros mensuals	279	41,6	30,8	10,8	58,4
De 1200 a 1499 euros mensuals	192	43,2	29,7	13,5	56,8
De 1500 a 1999 euros mensuals	214	43,9	34,1	9,8	56,1
De 2000 a 2999 euros mensuals	136	53,7	26,5	27,2	46,3
Més de 3000 euros mensuals	79	65,8	48,1	17,7	34,2
CAPDESETMANA	656	45,4	30,9	14,5	54,6
Treballa habitualment 1 o més caps de setmana	327	42,2	28,4	13,8	57,8
No treballa els caps de setmana habitualment	329	48,6	33,4	15,2	51,4
PARROQUIA	900	46,4	32,2	14,2	53,6
Parròquies altes	348	49,7	35,9	13,8	50,3
Parròquies baixes	542	44,5	29,7	14,8	55,5
No contesta	10	40,0	40,0	0,0	60,0

Galeria d'art

% Horitzontals		Almenys una vegada a l'any	D'una a tres vegades a l'any	Quatres o més cops l'any	No ha anat en l'últim any
Total	900	30,0	23,3	6,7	70,0
GENERE	900	30,0	23,3	6,7	70,0
Home	457	30,9	23,9	7,0	69,1
Dona	443	29,1	22,8	6,3	70,9
EDAT	900	30,0	23,3	6,7	70,0
De 15 a 29 anys	171	35,1	28,7	6,4	64,9
De 30 a 44 anys	249	24,9	21,7	3,2	75,1
De 45 a 64 anys	335	29,6	23,0	6,6	70,4
65 o més anys	145	33,8	20,7	13,1	66,2
NACIONALITAT	900	30,0	23,3	6,7	70,0
Andorrana	417	36,2	26,9	9,4	63,8
Espanyola	242	26,9	22,7	4,1	73,1
Francesa	32	37,5	28,1	9,4	62,5
Portuguesa	121	8,3	7,4	0,8	91,7
Altres	88	36,4	28,4	8,0	63,6
ESTUDIS	900	30,0	23,3	6,7	70,0
Fins escolarització obligatòria	188	16,0	14,4	1,6	84,0
Secundària (batxillerat, selectivitat, FP de grau mitjà < 2 anys)	340	28,5	22,6	5,9	71,5
Terciària (FP de grau superior >=2 anys, universitat (3-5 anys), doctorat).	371	38,5	28,6	10,0	61,5
Ns/nc	1	0,0	0,0	0,0	100,0
OCUPACIO	900	30,0	23,3	6,7	70,0
Directius, propietaris i comandaments intermedis	94	35,1	24,5	10,6	64,9
Personal administratiu i similars	98	33,7	29,6	4,1	66,3
Professionals, tècnics i similars	168	36,3	30,4	6,0	63,7
Treballadors del comerç, hostaleria i serveis	179	25,7	23,5	2,2	74,3
Treballadors de la indústria, construcció i agricultura	91	12,1	9,9	2,2	87,9
Treballadors no qualificats	26	19,2	15,4	3,8	80,8
Jubilats	129	31,8	17,1	14,7	68,2
Estudiants	74	41,9	32,4	9,5	58,1
Aturats i altres situacions	38	21,1	13,2	7,9	78,9
No contesta	3	33,3	33,3	0,0	66,7

INGRESSOS	900	30,0	23,3	6,7	70,0
Menys de 1200 euros mensuals	279	28,7	20,1	8,6	71,3
De 1200 a 1499 euros mensuals	192	29,2	24,0	5,2	70,8
De 1500 a 1999 euros mensuals	214	26,2	21,0	5,1	73,8
De 2000 a 2999 euros mensuals	136	34,6	27,9	6,6	65,4
Més de 3000 euros mensuals	79	39,2	31,6	7,6	60,8
CAPDESETMANA	656	28,7	23,9	4,7	71,3
Treballa habitualment 1 o més caps de setmana	327	27,2	22,6	4,6	72,8
No treballa els caps de setmana habitualment	329	30,1	25,2	4,9	69,9
PARROQUIA	900	30,0	23,3	6,7	70,0
Parròquies altes	348	32,2	24,7	7,5	67,8
Parròquies baixes	542	28,8	22,5	6,3	71,2
No contesta	10	20,0	20,0	0,0	80,0

Arxiu

% Horitzontals		Almenys una vegada a l'any	D'una a tres vegades a l'any	Quatres o més cops l'any	No ha anat en l'últim any
Total	900	11,9	7,4	4,4	88,1
GENERE	900	11,9	7,4	4,4	88,1
Home	457	13,3	8,1	5,3	86,7
Dona	443	10,4	6,8	3,6	89,6
EDAT	900	11,9	7,4	4,4	88,1
De 15 a 29 anys	171	17,0	11,7	5,3	83,0
De 30 a 44 anys	249	10,0	6,0	4,0	90,0
De 45 a 64 anys	335	13,7	8,1	5,7	86,3
65 o més anys	145	4,8	3,4	1,4	95,2
NACIONALITAT	900	11,9	7,4	4,4	88,1
Andorrana	417	12,7	7,9	4,8	87,3
Espanyola	242	11,6	7,4	4,1	88,4
Francesa	32	18,8	12,5	6,3	81,3
Portuguesa	121	7,4	5,0	2,5	92,6
Altres	88	12,5	6,8	5,7	87,5
ESTUDIS	900	11,9	7,4	4,4	88,1
Fins escolarització obligatòria	188	8,0	5,3	2,7	92,0
Secundària (batxillerat, selectivitat, FP de grau mitjà < 2 anys)	340	14,4	9,4	5,0	85,6

Terciariis (FP de grau superior >=2 anys, universitat (3-5 anys), doctorat).	371	11,6	6,7	4,9	88,4
Ns/nc	1	0,0	0,0	0,0	100,0
OCUPACIO	900	11,9	7,4	4,4	88,1
Directius, propietaris i comandaments intermedis	94	14,9	10,6	4,3	85,1
Personal administratiu i similars	98	12,2	6,1	6,1	87,8
Professionals, tècnics i similars	168	11,9	3,6	8,3	88,1
Treballadors del comerç, hostaleria i serveis	179	12,3	10,1	2,2	87,7
Treballadors de la indústria, construcció i agricultura	91	12,1	9,9	2,2	87,9
Treballadors no qualificats	26	15,4	3,8	11,5	84,6
Jubilats	129	4,7	3,1	1,6	95,3
Estudiants	74	21,6	16,2	5,4	78,4
Aturats i altres situacions	38	5,3	2,6	2,6	94,7
No contesta	3	0,0	0,0	0,0	100,0
INGRESSOS	900	11,9	7,4	4,4	88,1
Menys de 1200 euros mensuals	279	12,2	9,0	3,2	87,8
De 1200 a 1499 euros mensuals	192	12,0	6,8	5,2	88,0
De 1500 a 1999 euros mensuals	214	10,3	6,1	4,2	89,7
De 2000 a 2999 euros mensuals	136	12,5	7,4	5,1	87,5
Més de 3000 euros mensuals	79	13,9	7,6	6,3	86,1
CAPDESETMANA	656	12,5	7,6	4,9	87,5
Treballa habitualment 1 o més caps de setmana	327	13,8	9,8	4,0	86,2
No treballa els caps de setmana habitualment	329	11,2	5,5	5,8	88,8
PARROQUIA	900	11,9	7,4	4,4	88,1
Parròquies altes	348	14,9	9,8	5,2	85,1
Parròquies baixes	542	10,1	6,1	4,1	89,9
No contesta	10	0,0	0,0	0,0	100,0

3.1- Quina és la raó principal per la qual no va visitar cap museu (o no va visitar més) durant el 2019?

% Horitzontals		Falta de temps	Falta d'interès	No n'hi ha en la meua zona o a prop (poca oferta al país)	Motius de salut / discapacitat
Total	900	50,6	21,8	8,3	4,9
GENERE	900	50,6	21,8	8,3	4,9
Home	457	49,9	23,4	10,1	3,9
Dona	443	51,2	20,1	6,5	5,9
EDAT	900	50,6	21,8	8,3	4,9
De 15 a 29 anys	171	53,8	25,7	7,0	1,2
De 30 a 44 anys	249	57,4	20,5	6,0	1,6
De 45 a 64 anys	335	55,2	18,8	8,1	3,3
65 o més anys	145	24,1	26,2	14,5	18,6
NACIONALITAT	900	50,6	21,8	8,3	4,9
Andorrana	417	48,4	20,6	11,0	5,0
Espanyola	242	43,4	27,7	7,0	4,5
Francesa	32	62,5	9,4	9,4	3,1
Portuguesa	121	60,3	22,3	1,7	7,4
Altres	88	62,5	14,8	8,0	2,3
ESTUDIS	900	50,6	21,8	8,3	4,9
Fins escolarització obligatòria	188	38,8	28,2	5,3	11,7
Secundària (batxillerat, selectivitat, FP de grau mitjà < 2 anys)	340	55,9	24,4	6,8	3,2
Terciària (FP de grau superior >=2 anys, universitat (3-5 anys), doctorat).	371	51,5	16,2	11,3	3,0
Ns/nc	1	100,0	0,0	0,0	0,0
OCUPACIO	900	50,6	21,8	8,3	4,9
Directius, propietaris i comandaments intermedis	94	64,9	12,8	6,4	3,2
Personal administratiu i similars	98	48,0	27,6	8,2	2,0
Professionals, tècnics i similars	168	53,0	19,0	9,5	0,0
Treballadors del comerç, hostaleria i serveis	179	63,1	18,4	6,7	1,7
Treballadors de la indústria, construcció i agricultura	91	52,7	28,6	8,8	0,0
Treballadors no qualificats	26	73,1	7,7	0,0	0,0
Jubilats	129	21,7	26,4	14,0	18,6
Estudiants	74	48,6	31,1	6,8	0,0
Aturats i altres situacions	38	34,2	15,8	2,6	31,6
No contesta	3	33,3	33,3	33,3	0,0
INGRESSOS	900	50,6	21,8	8,3	4,9
Menys de 1200 euros mensuals	279	41,9	25,1	6,8	10,4
De 1200 a 1499 euros mensuals	192	51,0	22,4	7,8	2,6
De 1500 a 1999 euros mensuals	214	55,1	22,4	8,4	1,9

De 2000 a 2999 euros mensuals	136	57,4	16,2	8,8	2,2
Més de 3000 euros mensuals	79	55,7	16,5	13,9	3,8
CAPDESETMANA	656	57,6	20,1	7,6	1,2
Treballa habitualment 1 o més caps de setmana	327	62,1	18,0	7,3	0,6
No treballa els caps de setmana habitualment	329	53,2	22,2	7,9	1,8
PARROQUIA	900	50,6	21,8	8,3	4,9
Parròquies altes	348	54,3	20,7	6,3	4,0
Parròquies baixes	542	48,3	22,5	9,6	5,5
No contesta	10	40,0	20,0	10,0	0,0

4- Al llarg del 2019, quantes vegades va assistir a un espectacle escènic de...?

Teatre (inclou teatre musical)

% Horitzontals		Almenys una vegada a l'any	D'una a tres vegades a l'any	Quatres o més cops l'any	No ha anat en l'últim any
Total	900	39,4	29,7	9,8	60,6
GENERE	900	39,4	29,7	9,8	60,6
Home	457	37,9	30,0	7,9	62,1
Dona	443	41,1	29,3	11,7	58,9
EDAT	900	39,4	29,7	9,8	60,6
De 15 a 29 anys	171	42,7	32,7	9,9	57,3
De 30 a 44 anys	249	39,4	29,7	9,6	60,6
De 45 a 64 anys	335	39,7	30,1	9,6	60,3
65 o més anys	145	35,2	24,8	10,3	64,8
NACIONALITAT	900	39,4	29,7	9,8	60,6
Andorrana	417	48,2	33,6	14,6	51,8
Espanyola	242	38,4	30,6	7,9	61,6
Francesa	32	37,5	18,8	18,8	62,5
Portuguesa	121	21,5	20,7	0,8	78,5
Altres	88	26,1	25,0	1,1	73,9
ESTUDIS	900	39,4	29,7	9,8	60,6
Fins escolarització obligatòria	188	21,3	20,2	1,1	78,7
Secundària (batxillerat, selectivitat, FP de grau mitjà < 2 anys)	340	37,6	27,9	9,7	62,4
Terciària (FP de grau superior >=2 anys, universitat (3-5 anys), doctorat).	371	50,4	36,1	14,3	49,6
Ns/nc	1	0,0	0,0	0,0	100,0
OCUPACIO	900	39,4	29,7	9,8	60,6
Directius, propietaris i comandaments intermedis	94	48,9	36,2	12,8	51,1
Personal administratiu i similars	98	45,9	35,7	10,2	54,1
Professionals, tècnics i similars	168	58,9	39,9	19,0	41,1
Treballadors del comerç, hostaleria i serveis	179	22,3	20,1	2,2	77,7
Treballadors de la indústria, construcció i agricultura	91	20,9	14,3	6,6	79,1
Treballadors no qualificats	26	23,1	19,2	3,8	76,9
Jubilats	129	36,4	26,4	10,1	63,6
Estudiants	74	56,8	45,9	10,8	43,2
Aturats i altres situacions	38	26,3	21,1	5,3	73,7
No contesta	3	33,3	33,3	0,0	66,7

INGRESSOS	900	39,4	29,7	9,8	60,6
Menys de 1200 euros mensuals	279	35,5	28,7	6,8	64,5
De 1200 a 1499 euros mensuals	192	33,3	25,5	7,8	66,7
De 1500 a 1999 euros mensuals	214	34,6	27,1	7,5	65,4
De 2000 a 2999 euros mensuals	136	49,3	30,9	18,4	50,7
Més de 3000 euros mensuals	79	64,6	48,1	16,5	35,4
CAPDESETMANA	656	38,9	29,0	9,9	61,1
Treballa habitualment 1 o més caps de setmana	327	31,5	24,5	7,0	68,5
No treballa els caps de setmana habitualment	329	46,2	33,4	12,8	53,8
PARROQUIA	900	39,4	29,7	9,8	60,6
Parròquies altes	348	41,1	32,2	8,9	58,9
Parròquies baixes	542	38,2	27,7	10,5	61,8
No contesta	10	50,0	50,0	0,0	50,0

Òpera

% Horitzontals		Almenys una vegada a l'any	D'una a tres vegades a l'any	Quatres o més cops l'any	No ha anat en l'últim any
Total	900	8,3	7,4	0,9	91,7
GENERE	900	8,3	7,4	0,9	91,7
Home	457	7,0	6,6	0,4	93,0
Dona	443	9,7	8,4	1,4	90,3
EDAT	900	8,3	7,4	0,9	91,7
De 15 a 29 anys	171	5,3	5,3	0,0	94,7
De 30 a 44 anys	249	5,2	5,2	0,0	94,8
De 45 a 64 anys	335	9,0	8,1	0,9	91,0
65 o més anys	145	15,9	12,4	3,4	84,1
NACIONALITAT	900	8,3	7,4	0,9	91,7
Andorrana	417	10,8	9,4	1,4	89,2
Espanyola	242	7,9	7,0	0,8	92,1
Francesa	32	18,8	18,8	0,0	81,3
Portuguesa	121	0,8	0,8	0,0	99,2
Altres	88	4,5	4,5	0,0	95,5
ESTUDIS	900	8,3	7,4	0,9	91,7
Fins escolarització obligatòria	188	3,7	3,7	0,0	96,3
Secundària (batxillerat, selectivitat, FP de grau mitjà < 2 anys)	340	6,2	5,9	0,3	93,8

Terciariis (FP de grau superior >=2 anys, universitat (3-5 anys), doctorat).	371	12,7	10,8	1,9	87,3
Ns/nc	1	0,0	0,0	0,0	100,0
OCUPACIO	900	8,3	7,4	0,9	91,7
Directius, propietaris i comandaments intermedis	94	9,6	9,6	0,0	90,4
Personal administratiu i similars	98	8,2	8,2	0,0	91,8
Professionals, tècnics i similars	168	10,7	8,9	1,8	89,3
Treballadors del comerç, hostaleria i serveis	179	5,6	5,6	0,0	94,4
Treballadors de la indústria, construcció i agricultura	91	1,1	1,1	0,0	98,9
Treballadors no qualificats	26	7,7	7,7	0,0	92,3
Jubilats	129	16,3	12,4	3,9	83,7
Estudiants	74	6,8	6,8	0,0	93,2
Aturats i altres situacions	38	2,6	2,6	0,0	97,4
No contesta	3	0,0	0,0	0,0	100,0
INGRESSOS	900	8,3	7,4	0,9	91,7
Menys de 1200 euros mensuals	279	8,2	7,5	0,7	91,8
De 1200 a 1499 euros mensuals	192	5,7	4,7	1,0	94,3
De 1500 a 1999 euros mensuals	214	5,6	5,1	0,5	94,4
De 2000 a 2999 euros mensuals	136	6,6	6,6	0,0	93,4
Més de 3000 euros mensuals	79	25,3	21,5	3,8	74,7
CAPDESETMANA	656	7,3	6,9	0,5	92,7
Treballa habitualment 1 o més caps de setmana	327	5,5	5,5	0,0	94,5
No treballa els caps de setmana habitualment	329	9,1	8,2	0,9	90,9
PARROQUIA	900	8,3	7,4	0,9	91,7
Parròquies altes	348	8,0	7,5	0,6	92,0
Parròquies baixes	542	8,7	7,6	1,1	91,3
No contesta	10	0,0	0,0	0,0	100,0

Ballet o dansa

% Horitzontals		Almenys una vegada a l'any	D'una a tres vegades a l'any	Quatres o més cops l'any	No ha anat en l'últim any
Total	900	16,4	14,7	1,8	83,6
GENERE	900	16,4	14,7	1,8	83,6
Home	457	12,7	11,4	1,3	87,3

Dona	443	20,3	18,1	2,3	79,7
EDAT	900	16,4	14,7	1,8	83,6
De 15 a 29 anys	171	14,6	13,5	1,2	85,4
De 30 a 44 anys	249	16,9	15,3	1,6	83,1
De 45 a 64 anys	335	17,0	15,8	1,2	83,0
65 o més anys	145	16,6	12,4	4,1	83,4
NACIONALITAT	900	16,4	14,7	1,8	83,6
Andorrana	417	19,4	17,3	2,2	80,6
Espanyola	242	12,0	12,0	0,0	88,0
Francesa	32	18,8	12,5	6,3	81,3
Portuguesa	121	10,7	8,3	2,5	89,3
Altres	88	21,6	19,3	2,3	78,4
ESTUDIS	900	16,4	14,7	1,8	83,6
Fins escolarització obligatòria	188	10,6	9,6	1,1	89,4
Secundària (batxillerat, selectivitat, FP de grau mitjà < 2 anys)	340	15,0	13,5	1,5	85,0
Terciària (FP de grau superior >=2 anys, universitat (3-5 anys), doctorat).	371	20,8	18,3	2,4	79,2
Ns/nc	1	0,0	0,0	0,0	100,0
OCUPACIO	900	16,4	14,7	1,8	83,6
Directius, propietaris i comandaments intermedis	94	18,1	18,1	0,0	81,9
Personal administratiu i similars	98	15,3	15,3	0,0	84,7
Professionals, tècnics i similars	168	24,4	20,8	3,6	75,6
Treballadors del comerç, hostaleria i serveis	179	11,2	11,2	0,0	88,8
Treballadors de la indústria, construcció i agricultura	91	9,9	7,7	2,2	90,1
Treballadors no qualificats	26	15,4	15,4	0,0	84,6
Jubilats	129	17,8	13,2	4,7	82,2
Estudiants	74	20,3	17,6	2,7	79,7
Aturats i altres situacions	38	10,5	10,5	0,0	89,5
No contesta	3	0,0	0,0	0,0	100,0
INGRESSOS	900	16,4	14,7	1,8	83,6
Menys de 1200 euros mensuals	279	14,0	11,8	2,2	86,0
De 1200 a 1499 euros mensuals	192	15,6	14,6	1,0	84,4
De 1500 a 1999 euros mensuals	214	10,7	9,3	1,4	89,3
De 2000 a 2999 euros mensuals	136	19,9	17,6	2,2	80,1

Més de 3000 euros mensuals	79	36,7	34,2	2,5	63,3
CAPDESETMANA	656	16,2	14,9	1,2	83,8
Treballa habitualment 1 o més caps de setmana	327	15,6	15,0	0,6	84,4
No treballa els caps de setmana habitualment	329	16,7	14,9	1,8	83,3
PARROQUIA	900	16,4	14,7	1,8	83,6
Parròquies altes	348	19,5	17,8	1,7	80,5
Parròquies baixes	542	14,6	12,7	1,8	85,4
No contesta	10	10,0	10,0	0,0	90,0

Circ

% Horitzontals		Almenys una vegada a l'any	D'una a tres vegades a l'any	Quatres o més cops l'any	No ha anat en l'últim any
Total	900	49,6	49,2	0,3	50,4
GENERE	900	49,6	49,2	0,3	50,4
Home	457	49,5	49,5	0,0	50,5
Dona	443	49,7	49,0	0,7	50,3
EDAT	900	49,6	49,2	0,3	50,4
De 15 a 29 anys	171	42,7	42,1	0,6	57,3
De 30 a 44 anys	249	55,4	55,0	0,4	44,6
De 45 a 64 anys	335	55,2	55,2	0,0	44,8
65 o més anys	145	34,5	33,8	0,7	65,5
NACIONALITAT	900	49,6	49,2	0,3	50,4
Andorrana	417	48,4	48,0	0,5	51,6
Espanyola	242	49,6	49,6	0,0	50,4
Francesa	32	40,6	40,6	0,0	59,4
Portuguesa	121	52,9	52,1	0,8	47,1
Altres	88	53,4	53,4	0,0	46,6
ESTUDIS	900	49,6	49,2	0,3	50,4
Fins escolarització obligatòria	188	39,9	39,9	0,0	60,1
Secundària (batxillerat, selectivitat, FP de grau mitjà < 2 anys)	340	51,8	51,2	0,6	48,2
Terciària (FP de grau superior >=2 anys, universitat (3-5 anys), doctorat).	371	52,6	52,3	0,3	47,4
Ns/nc	1	0,0	0,0	0,0	100,0
OCUPACIO	900	49,6	49,2	0,3	50,4
Directius, propietaris i comandaments intermedis	94	59,6	59,6	0,0	40,4
Personal administratiu i similars	98	51,0	50,0	1,0	49,0

Professionals, tècnics i similars	168	54,2	54,2	0,0	45,8
Treballadors del comerç, hostaleria i serveis	179	49,7	49,7	0,0	50,3
Treballadors de la indústria, construcció i agricultura	91	57,1	57,1	0,0	42,9
Treballadors no qualificats	26	61,5	57,7	3,8	38,5
Jubilats	129	34,9	34,9	0,0	65,1
Estudiants	74	44,6	43,2	1,4	55,4
Aturats i altres situacions	38	34,2	34,2	0,0	65,8
No contesta	3	33,3	33,3	0,0	66,7
INGRESSOS	900	49,6	49,2	0,3	50,4
Menys de 1200 euros mensuals	279	43,7	43,0	0,7	56,3
De 1200 a 1499 euros mensuals	192	49,0	49,0	0,0	51,0
De 1500 a 1999 euros mensuals	214	52,8	52,8	0,0	47,2
De 2000 a 2999 euros mensuals	136	54,4	53,7	0,7	45,6
Més de 3000 euros mensuals	79	54,4	54,4	0,0	45,6
CAPDESETMANA	656	53,8	53,5	0,3	46,2
Treballa habitualment 1 o més caps de setmana	327	55,0	55,0	0,0	45,0
No treballa els caps de setmana habitualment	329	52,6	52,0	0,6	47,4
PARROQUIA	900	49,6	49,2	0,3	50,4
Parròquies altes	348	50,0	49,4	0,6	50,0
Parròquies baixes	542	48,7	48,5	0,2	51,3
No contesta	10	80,0	80,0	0,0	20,0

4.1-Quina és la raó principal per la qual no va assistir a cap (o no a assistir més sovint) espectacle de teatre el 2019?

% Horitzontals		Falta de temps	Falta d'interès	No n'hi ha en la meua zona o a prop	Poca informació	Motius de salut / discapacitat
Total	900	34,6	28,1	13,7	7,2	5,6
GENERE	900	34,6	28,1	13,7	7,2	5,6
Home	457	32,4	34,1	14,0	4,8	5,7
Dona	443	36,8	21,9	13,3	9,7	5,4
EDAT	900	34,6	28,1	13,7	7,2	5,6
De 15 a 29 anys	171	37,4	32,7	9,4	12,9	1,2
De 30 a 44 anys	249	39,0	26,9	12,4	7,6	2,0
De 45 a 64 anys	335	36,7	26,9	15,2	5,4	4,5
65 o més anys	145	18,6	27,6	17,2	4,1	19,3

NACIONALITAT	900	34,6	28,1	13,7	7,2	5,6
Andorrana	417	30,7	27,6	16,3	7,4	6,0
Espanyola	242	36,4	26,9	13,6	7,9	5,0
Francesa	32	31,3	12,5	25,0	9,4	6,3
Portuguesa	121	38,8	38,8	3,3	5,8	7,4
Altres	88	43,2	25,0	11,4	5,7	2,3
ESTUDIS	900	34,6	28,1	13,7	7,2	5,6
Fins escolarització obligatòria	188	29,8	34,0	9,0	5,3	12,2
Secundària (batxillerat, selectivitat, FP de grau mitjà < 2 anys)	340	35,0	30,0	15,3	7,1	3,5
Terciària (FP de grau superior >=2 anys, universitat (3-5 anys), doctorat).	371	36,7	23,2	14,6	8,4	4,0
Ns/nc	1	0,0	100,0	0,0	0,0	0,0
OCUPACIO	900	34,6	28,1	13,7	7,2	5,6
Directius, propietaris i comandaments intermedis	94	45,7	22,3	14,9	6,4	4,3
Personal administratiu i similars	98	34,7	25,5	12,2	7,1	1,0
Professionals, tècnics i similars	168	33,9	25,0	17,3	7,1	0,0
Treballadors del comerç, hostaleria i serveis	179	47,5	25,7	12,3	6,7	2,8
Treballadors de la indústria, construcció i agricultura	91	31,9	42,9	9,9	6,6	3,3
Treballadors no qualificats	26	46,2	38,5	7,7	3,8	0,0
Jubilats	129	14,0	29,5	17,1	3,9	20,2
Estudiants	74	36,5	31,1	6,8	17,6	0,0
Aturats i altres situacions	38	15,8	18,4	18,4	7,9	28,9
No contesta	3	0,0	66,7	33,3	0,0	0,0
INGRESSOS	900	34,6	28,1	13,7	7,2	5,6
Menys de 1200 euros mensuals	279	31,2	28,7	9,3	10,4	9,7
De 1200 a 1499 euros mensuals	192	35,9	28,6	16,1	5,2	4,2
De 1500 a 1999 euros mensuals	214	36,9	29,4	13,6	4,7	3,7
De 2000 a 2999 euros mensuals	136	39,0	27,2	14,7	6,6	2,2
Més de 3000 euros mensuals	79	29,1	22,8	21,5	8,9	5,1
CAPDESETMANA	656	39,5	28,0	13,4	6,7	2,0
Treballa habitualment 1 o més caps de setmana	327	45,6	27,2	11,0	6,1	1,8
No treballa els caps de setmana habitualment	329	33,4	28,9	15,8	7,3	2,1

PARROQUIA	900	34,6	28,1	13,7	7,2	5,6
Parròquies altes	348	35,9	27,9	13,8	6,3	5,2
Parròquies baixes	542	33,6	28,2	13,5	7,7	5,9
No contesta	10	40,0	30,0	20,0	10,0	0,0

5- Al llarg del 2019, quantes vegades va anar a un concert de...?

Música clàssica

% Horitzontals		Almenys una vegada a l'any	D'una a tres vegades a l'any	Quatres o més cops l'any	No ha anat en l'últim any
Total	900	17,2	13,9	3,3	82,8
GENERE	900	17,2	13,9	3,3	82,8
Home	457	16,2	13,1	3,1	83,8
Dona	443	18,3	14,7	3,6	81,7
EDAT	900	17,2	13,9	3,3	82,8
De 15 a 29 anys	171	10,5	9,4	1,2	89,5
De 30 a 44 anys	249	13,7	12,0	1,6	86,3
De 45 a 64 anys	335	21,2	16,4	4,8	78,8
65 o més anys	145	22,1	16,6	5,5	77,9
NACIONALITAT	900	17,2	13,9	3,3	82,8
Andorrana	417	21,3	16,1	5,3	78,7
Espanyola	242	13,6	11,6	2,1	86,4
Francesa	32	25,0	18,8	6,3	75,0
Portuguesa	121	9,9	9,9	0,0	90,1
Altres	88	14,8	13,6	1,1	85,2
ESTUDIS	900	17,2	13,9	3,3	82,8
Fins escolarització obligatòria	188	8,5	7,4	1,1	91,5
Secundària (batxillerat, selectivitat, FP de grau mitjà < 2 anys)	340	12,1	10,6	1,5	87,9
Terciària (FP de grau superior >=2 anys, universitat (3-5 anys), doctorat).	371	26,4	20,2	6,2	73,6
Ns/nc	1	0,0	0,0	0,0	100,0
OCUPACIO	900	17,2	13,9	3,3	82,8
Directius, propietaris i comandaments intermedis	94	16,0	12,8	3,2	84,0
Personal administratiu i similars	98	20,4	18,4	2,0	79,6
Professionals, tècnics i similars	168	26,8	18,5	8,3	73,2
Treballadors del comerç, hostaleria i serveis	179	13,4	12,8	0,6	86,6

Treballadors de la indústria, construcció i agricultura	91	4,4	4,4	0,0	95,6
Treballadors no qualificats	26	11,5	11,5	0,0	88,5
Jubilats	129	23,3	17,1	6,2	76,7
Estudiants	74	13,5	12,2	1,4	86,5
Aturats i altres situacions	38	10,5	7,9	2,6	89,5
No contesta	3	0,0	0,0	0,0	100,0
INGRESSOS	900	17,2	13,9	3,3	82,8
Menys de 1200 euros mensuals	279	14,7	13,3	1,4	85,3
De 1200 a 1499 euros mensuals	192	15,1	14,1	1,0	84,9
De 1500 a 1999 euros mensuals	214	13,1	9,8	3,3	86,9
De 2000 a 2999 euros mensuals	136	24,3	18,4	5,9	75,7
Més de 3000 euros mensuals	79	30,4	19,0	11,4	69,6
CAPDESETMANA	656	16,8	13,7	3,0	83,2
Treballa habitualment 1 o més caps de setmana	327	17,4	15,3	2,1	82,6
No treballa els caps de setmana habitualment	329	16,1	12,2	4,0	83,9
PARROQUIA	900	17,2	13,9	3,3	82,8
Parròquies altes	348	18,1	14,9	3,2	81,9
Parròquies baixes	542	17,0	13,5	3,5	83,0
No contesta	10	0,0	0,0	0,0	100,0

Música moderna

% Horitzontals	Almenys una vegada a l'any	D'una a tres vegades a l'any	Quatres o més cops l'any	No ha anat en l'últim any	
Total	900	39,9	31,2	8,7	60,1
GENERE	900	39,9	31,2	8,7	60,1
Home	457	38,9	29,8	9,2	61,1
Dona	443	40,9	32,7	8,1	59,1
EDAT	900	39,9	31,2	8,7	60,1
De 15 a 29 anys	171	55,0	43,9	11,1	45,0
De 30 a 44 anys	249	48,2	35,7	12,4	51,8
De 45 a 64 anys	335	36,7	29,3	7,5	63,3
65 o més anys	145	15,2	13,1	2,1	84,8
NACIONALITAT	900	39,9	31,2	8,7	60,1
Andorrana	417	45,1	34,3	10,8	54,9
Espanyola	242	38,0	30,6	7,4	62,0
Francesa	32	28,1	15,6	12,5	71,9
Portuguesa	121	33,1	27,3	5,8	66,9

Altres	88	34,1	29,5	4,5	65,9
ESTUDIS	900	39,9	31,2	8,7	60,1
Fins escolarització obligatòria	188	21,3	17,6	3,7	78,7
Secundària (batxillerat, selectivitat, FP de grau mitjà < 2 anys)	340	43,5	35,3	8,2	56,5
Terciària (FP de grau superior >=2 anys, universitat (3-5 anys), doctorat).	371	46,1	34,5	11,6	53,9
Ns/nc	1	0,0	0,0	0,0	100,0
OCUPACIO	900	39,9	31,2	8,7	60,1
Directius, propietaris i comandaments intermedis	94	43,6	31,9	11,7	56,4
Personal administratiu i similars	98	48,0	40,8	7,1	52,0
Professionals, tècnics i similars	168	54,2	39,9	14,3	45,8
Treballadors del comerç, hostaleria i serveis	179	35,2	28,5	6,7	64,8
Treballadors de la indústria, construcció i agricultura	91	30,8	27,5	3,3	69,2
Treballadors no qualificats	26	38,5	23,1	15,4	61,5
Jubilats	129	17,1	14,0	3,1	82,9
Estudiants	74	60,8	44,6	16,2	39,2
Aturats i altres situacions	38	28,9	26,3	2,6	71,1
No contesta	3	33,3	33,3	0,0	66,7
INGRESSOS	900	39,9	31,2	8,7	60,1
Menys de 1200 euros mensuals	279	34,8	25,8	9,0	65,2
De 1200 a 1499 euros mensuals	192	38,5	30,7	7,8	61,5
De 1500 a 1999 euros mensuals	214	42,1	33,6	8,4	57,9
De 2000 a 2999 euros mensuals	136	43,4	34,6	8,8	56,6
Més de 3000 euros mensuals	79	49,4	39,2	10,1	50,6
CAPDESETMANA	656	42,5	33,2	9,3	57,5
Treballa habitualment 1 o més caps de setmana	327	37,6	30,0	7,6	62,4
No treballa els caps de setmana habitualment	329	47,4	36,5	10,9	52,6
PARROQUIA	900	39,9	31,2	8,7	60,1
Parròquies altes	348	41,4	33,0	8,3	58,6
Parròquies baixes	542	38,7	30,1	8,7	61,3
No contesta	10	50,0	30,0	20,0	50,0

5.1- Quina és la raó que més influeix per no assistir més sovint a concerts de música clàssica al 2019?

% Horitzontals		Falta d'interès	Falta de temps	No n'hi ha en la meua zona o a prop	Motius de salut / discapacitat	Poca informació
Total	900	43,3	28,4	9,2	6,0	4,9
GENERE	900	43,3	28,4	9,2	6,0	4,9
Home	457	46,2	24,7	10,7	5,5	4,8
Dona	443	40,4	32,3	7,7	6,5	5,0
EDAT	900	43,3	28,4	9,2	6,0	4,9
De 15 a 29 anys	171	55,0	22,2	6,4	1,8	9,9
De 30 a 44 anys	249	46,6	31,7	7,6	2,0	4,4
De 45 a 64 anys	335	39,4	34,6	10,1	3,9	3,6
65 o més anys	145	33,1	15,9	13,1	22,8	2,8
NACIONALITAT	900	43,3	28,4	9,2	6,0	4,9
Andorrana	417	45,1	24,5	10,3	5,3	6,2
Espanyola	242	45,5	27,7	8,3	7,9	3,3
Francesa	32	43,8	28,1	12,5	0,0	3,1
Portuguesa	121	44,6	31,4	3,3	8,3	5,0
Altres	88	27,3	45,5	13,6	3,4	3,4
ESTUDIS	900	43,3	28,4	9,2	6,0	4,9
Fins escolarització obligatòria	188	42,6	23,4	4,8	16,0	5,3
Secundària (batxillerat, selectivitat, FP de grau mitjà < 2 anys)	340	45,6	32,6	7,6	2,9	4,4
Terciària (FP de grau superior >=2 anys, universitat (3-5 anys), doctorat).	371	41,5	27,2	12,9	3,8	5,1
Ns/nc	1	100,0	0,0	0,0	0,0	0,0
OCUPACIO	900	43,3	28,4	9,2	6,0	4,9
Directius, propietaris i comandaments intermedis	94	42,6	33,0	12,8	3,2	5,3
Personal administratiu i similars	98	39,8	34,7	8,2	2,0	4,1
Professionals, tècnics i similars	168	45,2	26,8	12,5	1,2	5,4
Treballadors del comerç, hostaleria i serveis	179	38,5	44,1	7,8	1,7	3,4
Treballadors de la indústria, construcció i agricultura	91	67,0	18,7	4,4	3,3	1,1
Treballadors no qualificats	26	26,9	53,8	7,7	0,0	7,7
Jubilats	129	31,8	12,4	14,0	23,3	3,9
Estudiants	74	58,1	20,3	1,4	0,0	13,5
Aturats i altres situacions	38	31,6	10,5	7,9	28,9	5,3

No contesta	3	66,7	33,3	0,0	0,0	0,0
INGRESSOS	900	43,3	28,4	9,2	6,0	4,9
Menys de 1200 euros mensuals	279	43,0	25,1	5,0	11,5	6,5
De 1200 a 1499 euros mensuals	192	39,1	31,8	13,0	4,2	4,2
De 1500 a 1999 euros mensuals	214	46,3	31,8	6,5	2,8	5,1
De 2000 a 2999 euros mensuals	136	47,8	26,5	12,5	3,7	2,9
Més de 3000 euros mensuals	79	39,2	26,6	16,5	3,8	3,8
CAPDESETMANA	656	44,5	33,5	9,3	2,0	4,1
Treballa habitualment 1 o més caps de setmana	327	41,6	39,8	7,3	1,5	4,3
No treballa els caps de setmana habitualment	329	47,4	27,4	11,2	2,4	4,0
PARROQUIA	900	43,3	28,4	9,2	6,0	4,9
Parròquies altes	348	42,8	30,2	10,6	4,6	4,6
Parròquies baixes	542	43,2	27,5	8,5	6,8	5,2
No contesta	10	70,0	20,0	0,0	10,0	0,0

5.5- Quina és la raó que més influeix per no assistir més sovint a concerts de música moderna al 2019?

% Horitzontals		Falta de temps	Falta d'interès	No n'hi ha en la meua zona o a prop	Motius de salut / discapacitat	Motius econòmics (preus)
Total	900	40,1	19,3	16,4	5,3	4,7
GENERE	900	40,1	19,3	16,4	5,3	4,7
Home	457	36,8	20,1	19,5	4,8	4,4
Dona	443	43,6	18,5	13,3	5,9	5,0
EDAT	900	40,1	19,3	16,4	5,3	4,7
De 15 a 29 anys	171	42,7	12,9	21,1	1,2	9,4
De 30 a 44 anys	249	46,6	11,6	18,1	1,6	5,6
De 45 a 64 anys	335	45,4	18,2	15,2	4,2	3,6
65 o més anys	145	13,8	42,8	11,0	19,3	0,0
NACIONALITAT	900	40,1	19,3	16,4	5,3	4,7
Andorrana	417	36,7	19,9	19,7	5,3	5,0
Espanyola	242	40,1	21,9	12,4	5,8	3,7
Francesa	32	43,8	21,9	21,9	0,0	0,0
Portuguesa	121	43,0	14,0	14,9	7,4	6,6
Altres	88	51,1	15,9	12,5	3,4	4,5
ESTUDIS	900	40,1	19,3	16,4	5,3	4,7

Fins escolarització obligatòria	188	35,1	21,3	11,2	13,3	4,8
Secundària (batxillerat, selectivitat, FP de grau mitjà < 2 anys)	340	44,1	16,5	18,2	2,9	5,6
Terciària (FP de grau superior >=2 anys, universitat (3-5 anys), doctorat).	371	39,1	20,8	17,5	3,5	3,8
Ns/nc	1	0,0	100,0	0,0	0,0	0,0
OCUPACIO	900	40,1	19,3	16,4	5,3	4,7
Directius, propietaris i comandaments intermedis	94	45,7	14,9	17,0	5,3	1,1
Personal administratiu i similars	98	39,8	11,2	21,4	2,0	6,1
Professionals, tècnics i similars	168	40,5	21,4	17,3	1,2	2,4
Treballadors del comerç, hostaleria i serveis	179	58,7	11,7	14,5	2,2	5,6
Treballadors de la indústria, construcció i agricultura	91	42,9	22,0	16,5	2,2	7,7
Treballadors no qualificats	26	61,5	7,7	19,2	0,0	3,8
Jubilats	129	10,9	43,4	11,6	17,8	0,0
Estudiants	74	37,8	10,8	23,0	0,0	12,2
Aturats i altres situacions	38	23,7	13,2	10,5	26,3	7,9
No contesta	3	0,0	33,3	0,0	0,0	33,3
INGRESSOS	900	40,1	19,3	16,4	5,3	4,7
Menys de 1200 euros mensuals	279	37,3	21,1	11,8	9,7	6,5
De 1200 a 1499 euros mensuals	192	44,3	14,1	19,8	3,1	6,3
De 1500 a 1999 euros mensuals	214	40,7	20,1	17,8	2,8	4,2
De 2000 a 2999 euros mensuals	136	37,5	22,1	21,3	3,7	1,5
Més de 3000 euros mensuals	79	43,0	19,0	12,7	5,1	1,3
CAPDESETMANA	656	47,1	15,9	17,1	2,3	4,4
Treballa habitualment 1 o més caps de setmana	327	52,9	14,4	15,6	2,1	4,9
No treballa els caps de setmana habitualment	329	41,3	17,3	18,5	2,4	4,0
PARROQUIA	900	40,1	19,3	16,4	5,3	4,7
Parròquies altes	348	41,7	19,8	15,5	5,2	5,2
Parròquies baixes	542	39,3	19,0	17,0	5,5	4,2
No contesta	10	30,0	20,0	20,0	0,0	10,0

7.1.- Al llarg del 2019, amb quina freqüència va anar al cinema? (Número de vegades)

Anar al cinema

% Horitzontals		Almenys una vegada a l'any	D'una a tres vegades a l'any	Quatres o més cops l'any	No ha anat en l'últim any
Total	900	78,1	20,7	57,4	21,8
GENERE	900	78,1	20,7	57,4	21,8
Home	457	77,9	19,9	58,0	21,9
Dona	443	78,3	21,4	56,9	21,7
EDAT	900	78,1	20,7	57,4	21,8
De 15 a 29 anys	171	91,8	16,4	75,4	8,2
De 30 a 44 anys	249	87,6	23,3	64,3	12,4
De 45 a 64 anys	335	78,5	22,7	55,8	21,5
65 o més anys	145	44,8	16,6	28,3	54,5
NACIONALITAT	900	78,1	20,7	57,4	21,8
Andorrana	417	83,0	16,8	66,2	16,8
Espanyola	242	73,6	21,9	51,7	26,4
Francesa	32	84,4	31,3	53,1	15,6
Portuguesa	121	68,6	24,0	44,6	31,4
Altres	88	78,4	27,3	51,1	21,6
ESTUDIS	900	78,1	20,7	57,4	21,8
Fins escolarització obligatòria	188	57,4	24,5	33,0	42,0
Secundària (batxillerat, selectivitat, FP de grau mitjà < 2 anys)	340	80,9	20,0	60,9	19,1
Terciària (FP de grau superior >=2 anys, universitat (3-5 anys), doctorat).	371	86,3	19,4	66,8	13,7
Ns/nc	1	0,0	0,0	0,0	100,0
OCUPACIO	900	78,1	20,7	57,4	21,8
Directius, propietaris i comandaments intermedis	94	86,2	22,3	63,8	13,8
Personal administratiu i similars	98	90,8	15,3	75,5	9,2
Professionals, tècnics i similars	168	89,9	19,6	70,2	10,1
Treballadors del comerç, hostaleria i serveis	179	79,3	25,7	53,6	20,7
Treballadors de la indústria, construcció i agricultura	91	73,6	19,8	53,8	26,4
Treballadors no qualificats	26	80,8	38,5	42,3	19,2
Jubilats	129	45,0	18,6	26,4	54,3
Estudiants	74	94,6	9,5	85,1	5,4
Aturats i altres situacions	38	57,9	28,9	28,9	42,1
No contesta	3	66,7	33,3	33,3	33,3

INGRESSOS	900	78,1	20,7	57,4	21,8
Menys de 1200 euros mensuals	279	71,3	23,7	47,7	28,7
De 1200 a 1499 euros mensuals	192	75,0	21,9	53,1	24,5
De 1500 a 1999 euros mensuals	214	79,0	20,6	58,4	21,0
De 2000 a 2999 euros mensuals	136	89,0	13,2	75,7	11,0
Més de 3000 euros mensuals	79	88,6	20,3	68,4	11,4
CAPDESETMANA	656	83,8	21,8	62,0	16,2
Treballa habitualment 1 o més caps de setmana	327	80,7	23,2	57,5	19,3
No treballa els caps de setmana habitualment	329	86,9	20,4	66,6	13,1
PARROQUIA	900	78,1	20,7	57,4	21,8
Parròquies altes	348	79,0	21,8	57,2	20,7
Parròquies baixes	542	77,3	19,9	57,4	22,7
No contesta	10	90,0	20,0	70,0	10,0

7.2. Quina és la raó que més influeix en el fet que no va anar més sovint al cinema el 2019

% Horitzontals		Falta de temps	Falta d'interès	No n'hi ha en la meua zona o a prop	Prefereixo veure films per altres mitjans	Ja he anat suficients vegades
Total	900	31,0	14,9	14,3	13,3	8,4
GENERE	900	31,0	14,9	14,3	13,3	8,4
Home	457	32,4	14,9	16,4	14,4	8,1
Dona	443	29,6	14,9	12,2	12,2	8,8
EDAT	900	31,0	14,9	14,3	13,3	8,4
De 15 a 29 anys	171	26,3	12,3	20,5	12,9	10,5
De 30 a 44 anys	249	39,0	10,4	15,3	8,4	9,2
De 45 a 64 anys	335	35,2	15,2	12,2	13,1	9,6
65 o més anys	145	13,1	24,8	10,3	22,8	2,1
NACIONALITAT	900	31,0	14,9	14,3	13,3	8,4
Andorrana	417	25,2	17,0	18,7	12,2	10,3
Espanyola	242	34,7	15,3	11,2	15,3	5,0
Francesa	32	25,0	6,3	9,4	18,8	3,1
Portuguesa	121	40,5	13,2	6,6	14,0	8,3
Altres	88	37,5	9,1	14,8	10,2	11,4
ESTUDIS	900	31,0	14,9	14,3	13,3	8,4
Fins escolarització obligatòria	188	26,1	14,9	10,6	20,2	2,1
Secundària (batxillerat, selectivitat, FP de grau mitjà < 2 anys)	340	37,6	14,7	13,8	12,4	7,9

Terciaris (FP de grau superior >=2 anys, universitat (3-5 anys), doctorat).	371	27,5	15,1	16,4	10,8	12,1
Ns/nc	1	0,0	0,0	100,0	0,0	0,0
OCUPACIO	900	31,0	14,9	14,3	13,3	8,4
Directius, propietaris i comandaments intermedis	94	40,4	9,6	20,2	8,5	11,7
Personal administratiu i similars	98	28,6	15,3	17,3	12,2	10,2
Professionals, tècnics i similars	168	29,8	11,9	17,9	9,5	11,9
Treballadors del comerç, hostaleria i serveis	179	46,9	12,8	10,6	10,6	9,5
Treballadors de la indústria, construcció i agricultura	91	33,0	18,7	12,1	19,8	5,5
Treballadors no qualificats	26	46,2	23,1	0,0	7,7	7,7
Jubilats	129	9,3	23,3	10,9	24,0	1,6
Estudiants	74	25,7	12,2	20,3	9,5	10,8
Aturats i altres situacions	38	15,8	10,5	10,5	15,8	2,6
No contesta	3	0,0	33,3	0,0	33,3	0,0
INGRESSOS	900	31,0	14,9	14,3	13,3	8,4
Menys de 1200 euros mensuals	279	22,9	15,1	12,9	16,5	6,1
De 1200 a 1499 euros mensuals	192	33,3	12,0	16,7	12,5	10,4
De 1500 a 1999 euros mensuals	214	34,1	20,1	11,7	12,6	8,9
De 2000 a 2999 euros mensuals	136	41,2	8,8	14,7	11,0	7,4
Més de 3000 euros mensuals	79	27,8	17,7	20,3	10,1	12,7
CAPDESETMANA	656	36,9	13,6	14,6	11,4	9,9
Treballa habitualment 1 o més caps de setmana	327	45,0	12,5	12,2	11,0	8,9
No treballa els caps de setmana habitualment	329	28,9	14,6	17,0	11,9	10,9
PARROQUIA	900	31,0	14,9	14,3	13,3	8,4
Parròquies altes	348	33,0	11,8	14,9	15,2	8,0
Parròquies baixes	542	30,3	16,6	14,0	12,4	8,7
No contesta	10	0,0	30,0	10,0	0,0	10,0

8.1-Al llarg del 2019, amb quina freqüència va veure la televisió en qualsevol dispositiu?

% Horitzontals		Diàriament	Almenys un cop a la setmana	Almenys un cop al mes	Mai
Total	900	77,1	13,3	2,8	5,4
GENERE	900	77,1	13,3	2,8	5,4
Home	457	77,9	12,0	2,4	6,1
Dona	443	76,3	14,7	3,2	4,7
EDAT	900	77,1	13,3	2,8	5,4
De 15 a 29 anys	171	51,5	28,1	5,3	12,9
De 30 a 44 anys	249	76,7	12,9	2,0	6,4
De 45 a 64 anys	335	83,0	10,7	2,7	2,7
65 o més anys	145	94,5	2,8	1,4	1,4
NACIONALITAT	900	77,1	13,3	2,8	5,4
Andorrana	417	74,8	15,6	3,6	4,8
Espanyola	242	79,8	11,6	2,5	5,0
Francesa	32	71,9	15,6	0,0	12,5
Portuguesa	121	89,3	8,3	0,8	0,8
Altres	88	65,9	13,6	3,4	13,6
ESTUDIS	900	77,1	13,3	2,8	5,4
Fins escolarització obligatòria	188	81,4	12,2	1,6	3,2
Secundària (batxillerat, selectivitat, FP de grau mitjà < 2 anys)	340	80,6	12,6	2,1	4,1
Terciària (FP de grau superior >=2 anys, universitat (3-5 anys), doctorat).	371	71,7	14,6	4,0	7,8
Ns/nc	1	100,0	0,0	0,0	0,0
OCUPACIO	900	77,1	13,3	2,8	5,4
Directius, propietaris i comandaments intermedis	94	84,0	8,5	0,0	5,3
Personal administratiu i similars	98	82,7	9,2	3,1	4,1
Professionals, tècnics i similars	168	66,7	19,6	3,6	7,7
Treballadors del comerç, hostaleria i serveis	179	76,0	14,5	2,8	6,1
Treballadors de la indústria, construcció i agricultura	91	84,6	6,6	3,3	5,5
Treballadors no qualificats	26	88,5	11,5	0,0	0,0
Jubilats	129	94,6	3,1	1,6	0,8
Estudiants	74	41,9	36,5	5,4	12,2
Aturats i altres situacions	38	81,6	10,5	2,6	2,6
No contesta	3	66,7	0,0	33,3	0,0
INGRESSOS	900	77,1	13,3	2,8	5,4
Menys de 1200 euros mensuals	279	69,9	20,4	3,2	4,7

De 1200 a 1499 euros mensuals	192	78,6	10,4	2,6	7,3
De 1500 a 1999 euros mensuals	214	81,8	9,3	3,3	3,7
De 2000 a 2999 euros mensuals	136	83,1	9,6	1,5	5,1
Més de 3000 euros mensuals	79	75,9	12,7	2,5	8,9
CAPDESETMANA	656	77,4	13,0	2,6	5,8
Treballa habitualment 1 o més caps de setmana	327	76,8	12,8	3,7	5,5
No treballa els caps de setmana habitualment	329	78,1	13,1	1,5	6,1
PARROQUIA	900	77,1	13,3	2,8	5,4
Parròquies altes	348	73,3	14,7	3,2	6,6
Parròquies baixes	542	79,9	12,5	2,4	4,6
No contesta	10	60,0	10,0	10,0	10,0

8.2- Habitualment, quin tipus de programes veu? (Han vist la televisió almenys una vegada a l'any)

% Horitzontals		Programes de notícies i informatius	Sèries, pel·lícules i llargmetratges	Programes culturals i documentals	Programes esportius
Total	851	72,3	61,8	33,7	12,7
GENERE	851	72,3	61,8	33,7	12,7
Home	429	72,0	56,9	34,0	21,2
Dona	422	72,5	66,8	33,4	4,0
EDAT	851	72,3	61,8	33,7	12,7
De 15 a 29 anys	149	59,1	54,4	21,5	12,8
De 30 a 44 anys	233	64,8	64,8	26,6	10,3
De 45 a 64 anys	326	79,1	65,3	38,7	12,6
65 o més anys	143	82,5	56,6	46,9	16,8
NACIONALITAT	851	72,3	61,8	33,7	12,7
Andorrana	397	72,8	60,5	35,8	12,6
Espanyola	230	75,7	62,6	31,3	11,3
Francesa	28	64,3	67,9	46,4	21,4
Portuguesa	120	69,2	60,8	27,5	10,0
Altres	76	67,1	65,8	35,5	18,4
ESTUDIS	851	72,3	61,8	33,7	12,7
Fins escolarització obligatòria	182	74,2	61,5	34,1	11,5
Secundària (batxillerat, selectivitat, FP de grau mitjà < 2 anys)	326	72,7	61,7	31,3	12,9
Terciària (FP de grau superior >=2 anys, universitat (3-5 anys), doctorat).	342	70,8	62,3	36,0	13,2
Ns/nc	1	100,0	0,0	0,0	0,0
OCUPACIO	851	72,3	61,8	33,7	12,7

Directius, propietaris i comandaments intermedis	89	74,2	59,6	34,8	18,0
Personal administratiu i similars	94	70,2	70,2	36,2	12,8
Professionals, tècnics i similars	155	69,0	59,4	32,3	12,9
Treballadors del comerç, hostaleria i serveis	168	72,6	64,3	27,4	8,9
Treballadors de la indústria, construcció i agricultura	86	75,6	58,1	38,4	16,3
Treballadors no qualificats	26	84,6	73,1	30,8	11,5
Jubilats	128	82,0	59,4	45,3	15,6
Estudiants	65	56,9	50,8	24,6	10,8
Aturats i altres situacions	37	62,2	73,0	27,0	2,7
No contesta	3	66,7	66,7	33,3	0,0
INGRESSOS	851	72,3	61,8	33,7	12,7
Menys de 1200 euros mensuals	266	69,9	60,9	31,6	11,3
De 1200 a 1499 euros mensuals	178	74,7	63,5	33,1	6,7
De 1500 a 1999 euros mensuals	206	67,0	61,7	36,9	17,5
De 2000 a 2999 euros mensuals	129	76,7	57,4	36,4	13,2
Més de 3000 euros mensuals	72	81,9	69,4	29,2	18,1
CAPDESETMANA	618	72,5	62,8	32,5	12,9
Treballa habitualment 1 o més caps de setmana	309	73,5	62,1	27,5	10,4
No treballa els caps de setmana habitualment	309	71,5	63,4	37,5	15,5
PARROQUIA	851	72,3	61,8	33,7	12,7
Parròquies altes	325	70,8	62,8	33,5	12,9
Parròquies baixes	517	73,7	61,3	33,7	12,8
No contesta	9	44,4	55,6	44,4	0,0

8.3-Quins dels serveis de pagament següent teniu contractat?

% Horitzontals	Fibra òptica TV (Opció bàsica)	Netflix	Fibra òptica TV (Opcions ampliades)	Amazon Prime	HBO	No tinc cap contractació	
Total	851	54,9	53,7	29,4	11,5	6,5	5,3
GENERE	851	54,9	53,7	29,4	11,5	6,5	5,3
Home	429	54,3	54,3	29,4	12,6	6,3	5,6
Dona	422	55,5	53,1	29,4	10,4	6,6	5,0
EDAT	851	54,9	53,7	29,4	11,5	6,5	5,3

De 15 a 29 anys	149	58,4	75,8	28,2	17,4	11,4	2,7
De 30 a 44 anys	233	52,8	67,4	28,8	14,2	9,0	2,6
De 45 a 64 anys	326	55,5	48,5	29,1	10,4	4,3	6,1
65 o més anys	143	53,1	20,3	32,2	3,5	2,1	10,5
NACIONALITAT	851	54,9	53,7	29,4	11,5	6,5	5,3
Andorrana	397	52,6	58,4	32,0	14,9	8,3	4,0
Espanyola	230	53,9	51,3	30,4	12,2	7,0	7,8
Francesa	28	57,1	42,9	14,3	10,7	3,6	10,7
Portuguesa	120	60,8	41,7	25,0	3,3	3,3	5,0
Altres	76	59,2	59,2	25,0	5,3	1,3	2,6
ESTUDIS	851	54,9	53,7	29,4	11,5	6,5	5,3
Fins escolarització obligatòria	182	62,1	28,0	23,6	1,6	2,7	7,1
Secundària (batxillerat, selectivitat, FP de grau mitjà < 2 anys)	326	53,4	55,2	31,3	10,1	6,1	5,8
Terciària (FP de grau superior >=2 anys, universitat (3-5 anys), doctorat).	342	52,6	66,1	30,7	18,1	8,8	3,8
Ns/nc	1	0,0	0,0	0,0	0,0	0,0	0,0
OCUPACIO	851	54,9	53,7	29,4	11,5	6,5	5,3
Directius, propietaris i comandaments intermedis	89	57,3	60,7	32,6	12,4	9,0	4,5
Personal administratiu i similars	94	44,7	70,2	40,4	22,3	10,6	2,1
Professionals, tècnics i similars	155	56,1	67,7	26,5	17,4	10,3	3,2
Treballadors del comerç, hostaleria i serveis	168	58,3	56,0	24,4	7,1	3,6	7,1
Treballadors de la indústria, construcció i agricultura	86	52,3	44,2	25,6	7,0	5,8	9,3
Treballadors no qualificats	26	57,7	19,2	30,8	0,0	0,0	3,8
Jubilats	128	56,3	20,3	32,8	3,9	1,6	8,6
Estudiants	65	58,5	78,5	27,7	15,4	6,2	0,0
Aturats i altres situacions	37	48,6	43,2	29,7	16,2	10,8	5,4
No contesta	3	33,3	66,7	0,0	0,0	0,0	0,0
INGRESSOS	851	54,9	53,7	29,4	11,5	6,5	5,3
Menys de 1200 euros mensuals	266	59,4	47,7	26,3	10,5	4,9	5,3
De 1200 a 1499 euros mensuals	178	52,8	46,1	30,9	7,3	5,1	5,6
De 1500 a 1999 euros mensuals	206	52,9	56,3	27,2	10,7	6,3	8,7
De 2000 a 2999 euros mensuals	129	54,3	65,9	30,2	16,3	11,6	1,6

Més de 3000 euros mensuals	72	50,0	65,3	41,7	19,4	6,9	1,4
CAPDESETMANA	618	54,7	58,4	28,8	12,5	7,3	5,2
Treballa habitualment 1 o més caps de setmana	309	56,3	58,3	27,2	10,4	4,2	4,9
No treballa els caps de setmana habitualment	309	53,1	58,6	30,4	14,6	10,4	5,5
PARROQUIA	851	54,9	53,7	29,4	11,5	6,5	5,3
Parròquies altes	325	57,2	62,5	28,9	13,2	7,7	3,7
Parròquies baixes	517	53,4	48,4	30,0	10,3	5,8	6,0
No contesta	9	55,6	44,4	11,1	22,2	0,0	22,2

9.1-Al llarg del 2019, amb quina freqüència va escoltar la ràdio en qualsevol dispositiu?

% Horitzontals		Diàriament	Almenys un cop a la setmana	Almenys un cop al mes	Almenys un cop al trimestre	Almenys un cop a l'any	Mai
Total	900	60,2	18,1	4,9	1,3	0,6	14,9
GENERE	900	60,2	18,1	4,9	1,3	0,6	14,9
Home	457	61,7	18,4	5,0	1,3	0,2	13,3
Dona	443	58,7	17,8	4,7	1,4	0,9	16,5
EDAT	900	60,2	18,1	4,9	1,3	0,6	14,9
De 15 a 29 anys	171	33,9	32,7	8,8	1,2	0,6	22,8
De 30 a 44 anys	249	65,9	16,9	4,4	0,8	0,8	11,2
De 45 a 64 anys	335	70,7	14,0	1,8	1,5	0,6	11,3
65 o més anys	145	57,2	12,4	8,3	2,1	0,0	20,0
NACIONALITAT	900	60,2	18,1	4,9	1,3	0,6	14,9
Andorrana	417	60,2	19,7	5,0	0,7	0,5	13,9
Espanyola	242	65,7	13,6	4,1	2,1	0,4	14,0
Francesa	32	59,4	12,5	12,5	0,0	0,0	15,6
Portuguesa	121	56,2	21,5	3,3	3,3	1,7	14,0
Altres	88	51,1	20,5	5,7	0,0	0,0	22,7
ESTUDIS	900	60,2	18,1	4,9	1,3	0,6	14,9
Fins escolarització obligatòria	188	52,7	19,7	6,9	3,7	0,5	16,5
Secundària (batxillerat, selectivitat, FP de grau mitjà < 2 anys)	340	58,8	20,0	3,5	1,2	0,9	15,6
Terciària (FP de grau superior >=2 anys, universitat (3-5 anys), doctorat).	371	65,2	15,6	5,1	0,3	0,3	13,5
Ns/nc	1	100,0	0,0	0,0	0,0	0,0	0,0
OCUPACIO	900	60,2	18,1	4,9	1,3	0,6	14,9

Directius, propietaris i comandaments intermedis	94	70,2	14,9	2,1	1,1	0,0	11,7
Personal administratiu i similars	98	71,4	14,3	4,1	0,0	1,0	9,2
Professionals, tècnics i similars	168	70,2	17,9	2,4	0,6	1,2	7,7
Treballadors del comerç, hostaleria i serveis	179	49,2	22,9	6,7	1,1	0,6	19,6
Treballadors de la indústria, construcció i agricultura	91	78,0	7,7	1,1	3,3	0,0	9,9
Treballadors no qualificats	26	53,8	23,1	0,0	0,0	0,0	23,1
Jubilats	129	58,9	13,2	9,3	1,6	0,0	17,1
Estudiants	74	18,9	37,8	10,8	1,4	1,4	29,7
Aturats i altres situacions	38	60,5	15,8	2,6	5,3	0,0	15,8
No contesta	3	66,7	0,0	0,0	0,0	0,0	33,3
INGRESSOS	900	60,2	18,1	4,9	1,3	0,6	14,9
Menys de 1200 euros mensuals	279	43,4	23,7	8,6	2,5	0,4	21,5
De 1200 a 1499 euros mensuals	192	63,0	18,8	2,1	0,5	1,0	14,6
De 1500 a 1999 euros mensuals	214	70,1	13,1	3,7	0,9	0,9	11,2
De 2000 a 2999 euros mensuals	136	72,1	16,9	0,7	1,5	0,0	8,8
Més de 3000 euros mensuals	79	65,8	12,7	8,9	0,0	0,0	12,7
CAPDESETMANA	656	65,1	17,1	3,5	1,1	0,6	12,7
Treballa habitualment 1 o més caps de setmana	327	57,5	22,0	4,3	0,6	0,6	15,0
No treballa els caps de setmana habitualment	329	72,6	12,2	2,7	1,5	0,6	10,3
PARROQUIA	900	60,2	18,1	4,9	1,3	0,6	14,9
Parròquies altes	348	62,6	20,1	2,3	1,7	0,0	13,2
Parròquies baixes	542	58,7	17,2	6,6	0,9	0,9	15,7
No contesta	10	60,0	0,0	0,0	10,0	0,0	30,0

9.2- Quin tipus de programa acostuma a escoltar? (Han escoltat la radio almenys un cop l'any)

% Horitzontals		Programes musicals	Programes de notícies i informatius	Programes culturals	Tertúlies/debats d'opinió
Total	766	73,1	52,7	9,7	4,7
GENERE	766	73,1	52,7	9,7	4,7
Home	396	68,7	56,1	8,6	5,1
Dona	370	77,8	49,2	10,8	4,3

EDAT	766	73,1	52,7	9,7	4,7
De 15 a 29 anys	132	79,5	34,8	3,8	3,0
De 30 a 44 anys	221	80,1	43,9	10,9	3,6
De 45 a 64 anys	297	70,0	60,9	9,8	6,1
65 o més anys	116	60,3	69,0	13,8	5,2
NACIONALITAT	766	73,1	52,7	9,7	4,7
Andorrana	359	68,2	53,8	12,0	4,2
Espanyola	208	76,4	55,3	7,2	8,7
Francesa	27	51,9	66,7	18,5	0,0
Portuguesa	104	90,4	46,2	3,8	2,9
Altres	68	70,6	44,1	10,3	0,0
ESTUDIS	766	73,1	52,7	9,7	4,7
Fins escolarització obligatòria	157	82,2	45,2	8,3	5,7
Secundària (batxillerat, selectivitat, FP de grau mitjà < 2 anys)	287	77,4	51,2	6,6	3,8
Terciària (FP de grau superior >=2 anys, universitat (3-5 anys), doctorat).	321	64,8	57,9	13,1	5,0
Ns/nc	1	100,0	0,0	0,0	0,0
OCUPACIO	766	73,1	52,7	9,7	4,7
Directius, propietaris i comandaments intermedis	83	65,1	59,0	12,0	9,6
Personal administratiu i similars	89	78,7	56,2	6,7	5,6
Professionals, tècnics i similars	155	67,1	58,7	16,1	6,5
Treballadors del comerç, hostaleria i serveis	144	74,3	46,5	6,3	1,4
Treballadors de la indústria, construcció i agricultura	82	85,4	36,6	6,1	3,7
Treballadors no qualificats	20	90,0	55,0	0,0	0,0
Jubilats	107	58,9	67,3	14,0	6,5
Estudiants	52	90,4	30,8	3,8	0,0
Aturats i altres situacions	32	81,3	53,1	3,1	3,1
No contesta	2	50,0	50,0	50,0	0,0
INGRESSOS	766	73,1	52,7	9,7	4,7
Menys de 1200 euros mensuals	219	74,9	52,1	7,3	3,2
De 1200 a 1499 euros mensuals	164	77,4	44,5	11,6	4,3
De 1500 a 1999 euros mensuals	190	79,5	48,4	6,3	4,7
De 2000 a 2999 euros mensuals	124	67,7	64,5	12,9	7,3

Més de 3000 euros mensuals	69	49,3	65,2	15,9	5,8
CAPDESETMANA	573	73,6	52,0	9,8	4,9
Treballa habitualment 1 o més caps de setmana	278	76,3	48,9	8,6	4,7
No treballa els caps de setmana habitualment	295	71,2	54,9	10,8	5,1
PARROQUIA	766	73,1	52,7	9,7	4,7
Parròquies altes	302	72,2	55,0	10,6	4,3
Parròquies baixes	457	73,5	51,9	9,2	5,0
No contesta	7	85,7	14,3	0,0	0,0

10- Al llarg del 2019, quants llibres va llegir? (en format paper o digital)

Per feina o estudis

% Horitzontals		D'1 a 4	De 5 a 9	10 o més	Cap	Ns/nc
Total	900	24,4	8,8	10,7	56,0	0,1
GENERE	900	24,4	8,8	10,7	56,0	0,1
Home	457	26,3	9,0	10,7	54,0	0,0
Dona	443	22,6	8,6	10,6	58,0	0,2
EDAT	900	24,4	8,8	10,7	56,0	0,1
De 15 a 29 anys	171	39,2	14,6	15,8	30,4	0,0
De 30 a 44 anys	249	27,7	9,6	10,4	52,2	0,0
De 45 a 64 anys	335	22,4	7,5	11,6	58,2	0,3
65 o més anys	145	6,2	3,4	2,8	87,6	0,0
NACIONALITAT	900	24,4	8,8	10,7	56,0	0,1
Andorrana	417	26,9	11,3	12,7	49,2	0,0
Espanyola	242	21,1	7,4	9,9	61,6	0,0
Francesa	32	21,9	12,5	18,8	46,9	0,0
Portuguesa	121	22,3	1,7	5,8	70,2	0,0
Altres	88	26,1	9,1	6,8	56,8	1,1
ESTUDIS	900	24,4	8,8	10,7	56,0	0,1
Fins escolarització obligatòria	188	17,0	2,1	1,6	79,3	0,0
Secundària (batxillerat, selectivitat, FP de grau mitjà < 2 anys)	340	25,6	9,1	7,9	57,4	0,0
Terciària (FP de grau superior >=2 anys, universitat (3-5 anys), doctorat).	371	27,2	11,9	17,8	42,9	0,3
Ns/nc	1	0,0	0,0	0,0	100,0	0,0
OCUPACIO	900	24,4	8,8	10,7	56,0	0,1
Directius, propietaris i comandaments intermedis	94	35,1	11,7	11,7	41,5	0,0

Personal administratiu i similars	98	28,6	12,2	6,1	53,1	0,0
Professionals, tècnics i similars	168	29,8	13,7	26,2	30,4	0,0
Treballadors del comerç, hostaleria i serveis	179	20,7	5,0	6,1	67,6	0,6
Treballadors de la indústria, construcció i agricultura	91	18,7	3,3	4,4	73,6	0,0
Treballadors no qualificats	26	11,5	7,7	3,8	76,9	0,0
Jubilats	129	4,7	1,6	2,3	91,5	0,0
Estudiants	74	48,6	20,3	17,6	13,5	0,0
Aturats i altres situacions	38	23,7	5,3	7,9	63,2	0,0
No contesta	3	33,3	0,0	0,0	66,7	0,0
INGRESSOS	900	24,4	8,8	10,7	56,0	0,1
Menys de 1200 euros mensuals	279	24,4	8,2	8,2	59,1	0,0
De 1200 a 1499 euros mensuals	192	20,3	5,7	8,3	65,6	0,0
De 1500 a 1999 euros mensuals	214	25,2	9,8	10,3	54,2	0,5
De 2000 a 2999 euros mensuals	136	24,3	11,8	14,0	50,0	0,0
Més de 3000 euros mensuals	79	32,9	10,1	20,3	36,7	0,0
CAPDESETMANA	656	25,6	9,1	11,7	53,4	0,2
Treballa habitualment 1 o més caps de setmana	327	24,8	8,0	10,1	56,9	0,3
No treballa els caps de setmana habitualment	329	26,4	10,3	13,4	49,8	0,0
PARROQUIA	900	24,4	8,8	10,7	56,0	0,1
Parròquies altes	348	27,6	8,6	11,8	52,0	0,0
Parròquies baixes	542	22,3	8,9	10,0	58,7	0,2
No contesta	10	30,0	10,0	10,0	50,0	0,0

Altres motius (oci, entreteniment)

% Horitzontals		D'1 a 4	De 5 a 9	10 o més	Cap	Ns/nc
Total	900	37,3	12,9	19,2	30,4	0,1
GENERE	900	37,3	12,9	19,2	30,4	0,1
Home	457	37,2	10,7	13,3	38,5	0,2
Dona	443	37,5	15,1	25,3	22,1	0,0
EDAT	900	37,3	12,9	19,2	30,4	0,1
De 15 a 29 anys	171	46,8	14,0	13,5	25,7	0,0
De 30 a 44 anys	249	35,3	15,3	17,3	32,1	0,0
De 45 a 64 anys	335	36,7	10,7	21,8	30,7	0,0
65 o més anys	145	31,0	12,4	23,4	32,4	0,7

NACIONALITAT	900	37,3	12,9	19,2	30,4	0,1
Andorrana	417	42,2	14,1	22,5	21,1	0,0
Espanyola	242	34,3	13,6	17,8	34,3	0,0
Francesa	32	31,3	6,3	43,8	18,8	0,0
Portuguesa	121	30,6	5,8	7,4	55,4	0,8
Altres	88	34,1	17,0	14,8	34,1	0,0
ESTUDIS	900	37,3	12,9	19,2	30,4	0,1
Fins escolarització obligatòria	188	29,8	5,3	10,1	54,3	0,5
Secundària (batxillerat, selectivitat, FP de grau mitjà < 2 anys)	340	42,9	12,1	13,2	31,8	0,0
Terciària (FP de grau superior >=2 anys, universitat (3-5 anys), doctorat).	371	36,1	17,5	29,4	17,0	0,0
Ns/nc	1	0,0	0,0	0,0	100,0	0,0
OCUPACIO	900	37,3	12,9	19,2	30,4	0,1
Directius, propietaris i comandaments intermedis	94	41,5	8,5	18,1	31,9	0,0
Personal administratiu i similars	98	43,9	17,3	23,5	15,3	0,0
Professionals, tècnics i similars	168	36,3	16,1	32,1	15,5	0,0
Treballadors del comerç, hostaleria i serveis	179	35,8	17,3	12,8	34,1	0,0
Treballadors de la indústria, construcció i agricultura	91	30,8	8,8	6,6	53,8	0,0
Treballadors no qualificats	26	42,3	0,0	7,7	50,0	0,0
Jubilats	129	31,0	11,6	26,4	31,0	0,0
Estudiants	74	45,9	9,5	13,5	31,1	0,0
Aturats i altres situacions	38	36,8	7,9	10,5	42,1	2,6
No contesta	3	66,7	0,0	0,0	33,3	0,0
INGRESSOS	900	37,3	12,9	19,2	30,4	0,1
Menys de 1200 euros mensuals	279	37,6	10,8	16,8	34,8	0,0
De 1200 a 1499 euros mensuals	192	35,9	15,1	17,7	30,7	0,5
De 1500 a 1999 euros mensuals	214	34,1	12,1	19,6	34,1	0,0
De 2000 a 2999 euros mensuals	136	42,6	14,7	21,3	21,3	0,0
Més de 3000 euros mensuals	79	39,2	13,9	26,6	20,3	0,0
CAPDESETMANA	656	37,3	13,9	19,1	29,7	0,0
Treballa habitualment 1 o més caps de setmana	327	39,1	14,7	14,1	32,1	0,0

No treballa els caps de setmana habitualment	329	35,6	13,1	24,0	27,4	0,0
PARROQUIA	900	37,3	12,9	19,2	30,4	0,1
Parròquies altes	348	38,5	14,1	21,3	25,9	0,3
Parròquies baixes	542	36,5	12,0	18,1	33,4	0,0
No contesta	10	40,0	20,0	10,0	30,0	0,0

10.2- Quant temps dedica a la lectura?

Per feina o estudis – Dia laborable

freqüències	Mitjana	Desviació
Total	396	66,934
GENERE	396	63,985
Home	210	67,667
Dona	186	62,710
EDAT	396	63,985
De 15 a 29 anys	119	77,647
De 30 a 44 anys	119	58,866
De 45 a 64 anys	140	61,743
65 o més anys	18	91,176
NACIONALITAT	396	63,985
Andorrana	212	76,754
Espanyola	93	64,505
Francesa	17	74,118
Portuguesa	36	39,167
Altres	38	41,447
ESTUDIS	396	63,985
Fins escolarització obligatòria	39	50,513
Secundària (batxillerat, selectivitat, FP de grau mitjà < 2 anys)	145	63,229
Terciària (FP de grau superior >=2 anys, universitat (3-5 anys), doctorat).	212	72,472
Ns/nc	0	
OCUPACIO	396	63,985
Directius, propietaris i comandaments intermedis	55	59,000
Personal administratiu i similars	46	74,130
Professionals, tècnics i similars	117	71,872
Treballadors del comerç, hostaleria i serveis	58	51,466

Treballadors de la indústria, construcció i agricultura	24	67,917	83,522
Treballadors no qualificats	6	20,000	24,495
Jubilats	11	80,000	75,719
Estudiants	64	84,219	75,793
Aturats i altres situacions	14	27,857	23,916
No contesta	1	60,000	
INGRESSOS	396	66,934	63,985
Menys de 1200 euros mensuals	114	70,088	69,549
De 1200 a 1499 euros mensuals	66	58,333	52,068
De 1500 a 1999 euros mensuals	98	63,990	61,579
De 2000 a 2999 euros mensuals	68	72,324	64,666
Més de 3000 euros mensuals	50	69,600	69,685
CAPDESETMANA	306	64,899	61,249
Treballa habitualment 1 o més caps de setmana	141	65,553	65,761
No treballa els caps de setmana habitualment	165	64,339	57,310
PARROQUIA	396	66,934	63,985
Parròquies altes	167	68,551	68,705
Parròquies baixes	224	66,013	60,913
No contesta	5	54,000	32,863

Per feina o estudis – Dia festiu

freqüències		Mitjana	Desviació
Total	396	52,489	70,065
GENERE	396	52,489	70,065
Home	210	50,048	67,234
Dona	186	55,261	73,234
EDAT	396	52,489	70,065
De 15 a 29 anys	119	57,395	80,319
De 30 a 44 anys	119	59,286	76,591
De 45 a 64 anys	140	42,394	50,914
65 o més anys	18	51,944	75,169
NACIONALITAT	396	52,489	70,065
Andorrana	212	56,962	76,935
Espanyola	93	37,882	51,928
Francesa	17	45,882	32,222
Portuguesa	36	61,389	90,708

Altres	38	58,158	54,950
ESTUDIS	396	52,489	70,065
Fins escolarització obligatòria	39	50,000	51,312
Secundària (batxillerat, selectivitat, FP de grau mitjà < 2 anys)	145	49,826	68,530
Terciària (FP de grau superior >=2 anys, universitat (3-5 anys), doctorat).	212	54,776	74,191
Ns/nc	0		
OCUPACIO	396	52,489	70,065
Directius, propietaris i comandaments intermedis	55	42,273	48,063
Personal administratiu i similars	46	56,413	72,951
Professionals, tècnics i similars	117	58,983	74,945
Treballadors del comerç, hostaleria i serveis	58	42,982	78,671
Treballadors de la indústria, construcció i agricultura	24	66,042	48,878
Treballadors no qualificats	6	50,000	40,988
Jubilats	11	68,182	92,067
Estudiants	64	53,750	77,265
Aturats i altres situacions	14	26,429	34,330
No contesta	1	30,000	
INGRESSOS	396	52,489	70,065
Menys de 1200 euros mensuals	114	54,330	81,849
De 1200 a 1499 euros mensuals	66	57,576	62,316
De 1500 a 1999 euros mensuals	98	49,897	55,123
De 2000 a 2999 euros mensuals	68	48,279	83,790
Més de 3000 euros mensuals	50	52,400	57,554
CAPDESETMANA	306	52,931	68,940
Treballa habitualment 1 o més caps de setmana	141	50,660	69,751
No treballa els caps de setmana habitualment	165	54,907	68,381
PARROQUIA	396	52,489	70,065
Parròquies altes	167	50,321	63,657

Parròquies baixes	224	54,507	75,040
No contesta	5	34,000	39,749

Altres motius (oci, entreteniment) – Dia laborable

freqüències	Mitjana	Desviació
Total	626	46,165
GENERE	626	46,781
Home	281	45,418
Dona	345	47,651
EDAT	626	46,781
De 15 a 29 anys	127	51,573
De 30 a 44 anys	169	50,636
De 45 a 64 anys	232	42,239
65 o més anys	98	40,465
NACIONALITAT	626	46,781
Andorrana	329	45,513
Espanyola	159	40,822
Francesa	26	77,176
Portuguesa	54	47,163
Altres	58	49,776
ESTUDIS	626	46,781
Fins escolarització obligatòria	86	47,015
Secundària (batxillerat, selectivitat, FP de grau mitjà < 2 anys)	232	41,513
Terciària (FP de grau superior >=2 anys, universitat (3-5 anys), doctorat).	308	50,218
Ns/nc	0	
OCUPACIO	626	46,781
Directius, propietaris i comandaments intermedis	64	33,607
Personal administratiu i similars	83	49,585
Professionals, tècnics i similars	142	51,607
Treballadors del comerç, hostaleria i serveis	118	39,172
Treballadors de la indústria, construcció i agricultura	42	54,174
Treballadors no qualificats	13	19,563
Jubilats	89	40,990
Estudiants	51	60,325

Aturats i altres situacions	22	42,045	41,880
No contesta	2	7,500	10,607
INGRESSOS	626	46,165	46,781
Menys de 1200 euros mensuals	182	58,832	52,333
De 1200 a 1499 euros mensuals	133	39,542	40,830
De 1500 a 1999 euros mensuals	141	40,745	43,621
De 2000 a 2999 euros mensuals	107	39,821	37,323
Més de 3000 euros mensuals	63	46,746	56,068
CAPDESETMANA	461	42,453	45,581
Treballa habitualment 1 o més caps de setmana	222	40,905	38,953
No treballa els caps de setmana habitualment	239	43,903	51,055
PARROQUIA	626	46,165	46,781
Parròquies altes	258	49,438	52,356
Parròquies baixes	361	44,022	42,624
No contesta	7	35,714	25,071

Altres motius (oci, entreteniment) – Dia festiu

freqüències	Mitjana	Desviació	
Total	626	76,986	71,868
GENERE	626	76,986	71,868
Home	281	66,792	59,864
Dona	345	85,253	79,428
EDAT	626	76,986	71,868
De 15 a 29 anys	127	86,575	90,189
De 30 a 44 anys	169	70,059	64,180
De 45 a 64 anys	232	78,504	71,241
65 o més anys	98	72,897	56,972
NACIONALITAT	626	76,986	71,868
Andorrana	329	82,086	78,110
Espanyola	159	69,604	57,237
Francesa	26	83,269	59,631
Portuguesa	54	68,889	84,595
Altres	58	73,276	62,334
ESTUDIS	626	76,986	71,868
Fins escolarització obligatòria	86	63,247	54,403

Secundària (batxillerat, selectivitat, FP de grau mitjà < 2 anys)	232	80,801	85,085
Terciària (FP de grau superior >=2 anys, universitat (3-5 anys), doctorat).	308	77,919	64,659
Ns/nc	0		
OCUPACIO	626	76,986	71,868
Directius, propietaris i comandaments intermedis	64	71,875	65,159
Personal administratiu i similars	83	85,610	76,192
Professionals, tècnics i similars	142	80,468	72,537
Treballadors del comerç, hostaleria i serveis	118	82,585	76,036
Treballadors de la indústria, construcció i agricultura	42	59,643	45,658
Treballadors no qualificats	13	31,538	33,627
Jubilats	89	69,784	50,833
Estudiants	51	99,608	108,664
Aturats i altres situacions	22	49,318	43,542
No contesta	2	15,000	0,000
INGRESSOS	626	76,986	71,868
Menys de 1200 euros mensuals	182	83,182	83,015
De 1200 a 1499 euros mensuals	133	62,727	56,143
De 1500 a 1999 euros mensuals	141	79,433	69,081
De 2000 a 2999 euros mensuals	107	73,311	61,120
Més de 3000 euros mensuals	63	89,762	85,437
CAPDESETMANA	461	77,551	70,867
Treballa habitualment 1 o més caps de setmana	222	72,459	72,031
No treballa els caps de setmana habitualment	239	82,321	69,573
PARROQUIA	626	76,986	71,868
Parròquies altes	258	79,615	71,453
Parròquies baixes	361	75,490	72,551
No contesta	7	57,143	51,547

10.5- Quina és la raó que més influeix en el fet que no llegeixi o no llegeixi més?

% Horitzontals	Falta de temps	Falta d'interès	Ja he llegit suficients	Motius de salut / discapacitat (de vista)	
Total	900	49,1	27,8	13,4	4,3
GENERE	900	49,1	27,8	13,4	4,3
Home	457	43,3	34,8	12,9	3,7
Dona	443	55,1	20,5	14,0	5,0
EDAT	900	49,1	27,8	13,4	4,3
De 15 a 29 anys	171	47,4	31,6	14,6	1,2
De 30 a 44 anys	249	61,0	23,3	10,8	1,2
De 45 a 64 anys	335	50,1	26,9	12,5	3,3
65 o més anys	145	28,3	33,1	18,6	15,9
NACIONALITAT	900	49,1	27,8	13,4	4,3
Andorrana	417	48,7	26,4	17,3	2,4
Espanyola	242	47,9	27,3	12,0	7,9
Francesa	32	40,6	12,5	25,0	9,4
Portuguesa	121	49,6	40,5	1,7	4,1
Altres	88	56,8	23,9	11,4	2,3
ESTUDIS	900	49,1	27,8	13,4	4,3
Fins escolarització obligatòria	188	32,4	44,1	6,9	9,0
Secundària (batxillerat, selectivitat, FP de grau mitjà < 2 anys)	340	50,0	31,2	9,7	4,4
Terciària (FP de grau superior >=2 anys, universitat (3-5 anys), doctorat).	371	56,9	16,2	20,2	1,9
Ns/nc	1	0,0	100,0	0,0	0,0
OCUPACIO	900	49,1	27,8	13,4	4,3
Directius, propietaris i comandaments intermedis	94	57,4	27,7	7,4	5,3
Personal administratiu i similars	98	58,2	20,4	14,3	3,1
Professionals, tècnics i similars	168	56,5	15,5	22,6	0,0
Treballadors del comerç, hostaleria i serveis	179	57,5	26,3	8,4	2,2
Treballadors de la indústria, construcció i agricultura	91	41,8	42,9	6,6	1,1
Treballadors no qualificats	26	46,2	42,3	3,8	7,7
Jubilats	129	27,9	29,5	20,2	17,1
Estudiants	74	41,9	39,2	13,5	0,0
Aturats i altres situacions	38	34,2	36,8	10,5	5,3
No contesta	3	100,0	0,0	0,0	0,0

INGRESSOS	900	49,1	27,8	13,4	4,3
Menys de 1200 euros mensuals	279	41,9	31,2	11,8	8,6
De 1200 a 1499 euros mensuals	192	49,5	29,7	10,9	3,6
De 1500 a 1999 euros mensuals	214	50,0	30,4	10,7	2,8
De 2000 a 2999 euros mensuals	136	58,8	22,1	15,4	1,5
Més de 3000 euros mensuals	79	54,4	13,9	29,1	0,0
CAPDESETMANA	656	54,7	25,8	12,3	2,3
Treballa habitualment 1 o més caps de setmana	327	56,3	25,4	10,7	2,8
No treballa els caps de setmana habitualment	329	53,2	26,1	14,0	1,8
PARROQUIA	900	49,1	27,8	13,4	4,3
Parròquies altes	348	54,0	23,0	14,7	3,2
Parròquies baixes	542	46,5	30,4	12,5	5,2
No contesta	10	20,0	50,0	20,0	0,0

10.6-Amb quina freqüència llegeix premsa o publicacions periòdiques?

Premsa d'informació general

% Horitzontals		Cada dia	Almenys una vegada a la setmana	Almenys una vegada al mes	Almenys una vegada al trimestre	Almenys una vegada a l'any	Mai	Ns/nc
Total	900	67,4	20,7	2,4	0,4	0,2	8,7	0,1
GENERE	900	67,4	20,7	2,4	0,4	0,2	8,7	0,1
Home	457	72,4	20,1	2,2	0,4	0,0	4,8	0,0
Dona	443	62,3	21,2	2,7	0,5	0,5	12,6	0,2
EDAT	900	67,4	20,7	2,4	0,4	0,2	8,7	0,1
De 15 a 29 anys	171	49,1	26,9	4,7	0,6	0,6	18,1	0,0
De 30 a 44 anys	249	69,5	22,5	0,4	0,0	0,4	7,2	0,0
De 45 a 64 anys	335	74,6	18,8	2,1	0,6	0,0	3,9	0,0
65 o més anys	145	69,0	14,5	4,1	0,7	0,0	11,0	0,7
NACIONALITAT	900	67,4	20,7	2,4	0,4	0,2	8,7	0,1
Andorrana	417	71,2	18,7	1,2	0,5	0,2	8,2	0,0
Espanyola	242	71,5	18,2	2,1	0,8	0,0	7,0	0,4
Francesa	32	59,4	25,0	9,4	0,0	0,0	6,3	0,0
Portuguesa	121	57,9	27,3	5,0	0,0	0,8	9,1	0,0
Altres	88	54,5	26,1	3,4	0,0	0,0	15,9	0,0
ESTUDIS	900	67,4	20,7	2,4	0,4	0,2	8,7	0,1
Fins escolarització obligatòria	188	59,6	23,4	4,3	0,5	0,5	11,2	0,5

Secundària (batxillerat, selectivitat, FP de grau mitjà < 2 anys)	340	64,1	23,5	2,4	0,9	0,0	9,1	0,0
Terciària (FP de grau superior >=2 anys, universitat (3-5 anys), doctorat).	371	74,7	16,4	1,6	0,0	0,3	7,0	0,0
Ns/nc	1	0,0	100,0	0,0	0,0	0,0	0,0	0,0
OCUPACIO	900	67,4	20,7	2,4	0,4	0,2	8,7	0,1
Directius, propietaris i comandaments intermedis	94	79,8	14,9	3,2	0,0	0,0	2,1	0,0
Personal administratiu i similars	98	77,6	13,3	1,0	0,0	0,0	8,2	0,0
Professionals, tècnics i similars	168	77,4	16,7	0,6	0,6	0,6	4,2	0,0
Treballadors del comerç, hostaleria i serveis	179	53,6	29,6	2,2	0,6	0,0	14,0	0,0
Treballadors de la indústria, construcció i agricultura	91	70,3	25,3	1,1	0,0	0,0	3,3	0,0
Treballadors no qualificats	26	65,4	26,9	3,8	0,0	3,8	0,0	0,0
Jubilats	129	68,2	14,0	3,9	0,8	0,0	12,4	0,8
Estudiants	74	41,9	28,4	8,1	1,4	0,0	20,3	0,0
Aturats i altres situacions	38	71,1	23,7	0,0	0,0	0,0	5,3	0,0
No contesta	3	100,0	0,0	0,0	0,0	0,0	0,0	0,0
INGRESSOS	900	67,4	20,7	2,4	0,4	0,2	8,7	0,1
Menys de 1200 euros mensuals	279	57,0	23,7	3,6	0,4	0,4	14,7	0,4
De 1200 a 1499 euros mensuals	192	63,0	25,0	1,6	0,5	0,0	9,9	0,0
De 1500 a 1999 euros mensuals	214	72,4	19,2	2,8	0,9	0,0	4,7	0,0
De 2000 a 2999 euros mensuals	136	78,7	14,0	2,2	0,0	0,7	4,4	0,0
Més de 3000 euros mensuals	79	82,3	15,2	0,0	0,0	0,0	2,5	0,0
CAPDESETMANA	656	70,0	20,9	1,7	0,3	0,3	6,9	0,0
Treballa habitualment 1 o més caps de setmana	327	63,9	25,4	1,8	0,6	0,0	8,3	0,0
No treballa els caps de setmana habitualment	329	76,0	16,4	1,5	0,0	0,6	5,5	0,0
PARROQUIA	900	67,4	20,7	2,4	0,4	0,2	8,7	0,1
Parròquies altes	348	70,7	19,5	2,3	0,3	0,0	7,2	0,0
Parròquies baixes	542	66,1	20,8	2,6	0,6	0,4	9,4	0,2
No contesta	10	30,0	50,0	0,0	0,0	0,0	20,0	0,0

Prensa esportiva

% Horizontals		Cada dia	Almenys una vegada a la setmana	Almenys una vegada al mes	Almenys una vegada al trimestre	Almenys una vegada a l'any	Mai	Ns/nc
Total	900	19,0	14,0	5,4	1,0	1,0	59,3	0,2
GENERE	900	19,0	14,0	5,4	1,0	1,0	59,3	0,2
Home	457	32,6	18,6	5,9	1,1	0,9	40,9	0,0
Dona	443	5,0	9,3	5,0	0,9	1,1	78,3	0,5
EDAT	900	19,0	14,0	5,4	1,0	1,0	59,3	0,2
De 15 a 29 anys	171	17,5	17,5	7,6	2,9	1,2	53,2	0,0
De 30 a 44 anys	249	20,5	13,7	3,6	0,0	0,8	61,4	0,0
De 45 a 64 anys	335	19,7	14,0	5,7	0,9	0,9	58,5	0,3
65 o més anys	145	16,6	10,3	5,5	0,7	1,4	64,8	0,7
NACIONALITAT	900	19,0	14,0	5,4	1,0	1,0	59,3	0,2
Andorrana	417	18,9	14,9	5,0	1,2	1,4	58,5	0,0
Espanyola	242	18,6	9,9	5,8	0,8	0,8	63,6	0,4
Francesa	32	21,9	12,5	9,4	0,0	0,0	56,3	0,0
Portuguesa	121	22,3	17,4	5,0	0,0	0,8	53,7	0,8
Altres	88	14,8	17,0	5,7	2,3	0,0	60,2	0,0
ESTUDIS	900	19,0	14,0	5,4	1,0	1,0	59,3	0,2
Fins escolarització obligatòria	188	19,7	15,4	5,9	1,1	0,5	56,9	0,5
Secundària (batxillerat, selectivitat, FP de grau mitjà < 2 anys)	340	20,9	15,6	5,0	0,9	1,2	56,2	0,3
Terciària (FP de grau superior >=2 anys, universitat (3-5 anys), doctorat).	371	17,0	11,9	5,7	1,1	1,1	63,3	0,0
Ns/nc	1	0,0	0,0	0,0	0,0	0,0	100,0	0,0
OCUPACIO	900	19,0	14,0	5,4	1,0	1,0	59,3	0,2
Directius, propietaris i comandaments intermedis	94	31,9	12,8	5,3	2,1	2,1	45,7	0,0
Personal administratiu i similars	98	12,2	10,2	5,1	0,0	1,0	71,4	0,0
Professionals, tècnics i similars	168	21,4	12,5	4,8	0,0	1,2	60,1	0,0

Treballadors del comerç, hostaleria i serveis	179	16,8	15,1	5,0	1,7	0,0	60,9	0,6
Treballadors de la indústria, construcció i agricultura	91	27,5	22,0	6,6	0,0	0,0	44,0	0,0
Treballadors no qualificats	26	11,5	15,4	7,7	0,0	0,0	65,4	0,0
Jubilats	129	14,7	10,9	6,2	0,0	0,8	66,7	0,8
Estudiants	74	14,9	18,9	6,8	5,4	2,7	51,4	0,0
Aturats i altres situacions	38	10,5	10,5	2,6	0,0	2,6	73,7	0,0
No contesta	3	33,3	0,0	0,0	0,0	0,0	66,7	0,0
INGRESSOS	900	19,0	14,0	5,4	1,0	1,0	59,3	0,2
Menys de 1200 euros mensuals	279	15,4	12,2	5,7	2,2	1,4	62,4	0,7
De 1200 a 1499 euros mensuals	192	14,1	15,1	5,7	0,5	0,5	64,1	0,0
De 1500 a 1999 euros mensuals	214	25,7	14,5	5,6	0,0	0,9	53,3	0,0
De 2000 a 2999 euros mensuals	136	21,3	16,9	3,7	0,0	1,5	56,6	0,0
Més de 3000 euros mensuals	79	21,5	11,4	6,3	2,5	0,0	58,2	0,0
CAPDESETMANA	656	20,7	14,3	5,3	0,8	0,8	57,9	0,2
Treballa habitualment 1 o més caps de setmana	327	21,4	15,3	5,5	1,5	0,6	55,4	0,3
No treballa els caps de setmana habitualment	329	20,1	13,4	5,2	0,0	0,9	60,5	0,0
PARROQUIA	900	19,0	14,0	5,4	1,0	1,0	59,3	0,2
Parròquies altes	348	21,0	13,8	4,3	1,1	0,6	59,2	0,0
Parròquies baixes	542	17,7	14,0	6,1	0,9	1,3	59,6	0,4
No contesta	10	20,0	20,0	10,0	0,0	0,0	50,0	0,0

Revistes culturals

% Horitzontals		Cada dia	Almenys una vegada a la setmana	Almenys una vegada al mes	Almenys una vegada al trimestre	Almenys una vegada a l'any	Mai	Ns/nc
Total	900	1,9	10,7	14,0	3,7	3,1	66,3	0,3
GENERE	900	1,9	10,7	14,0	3,7	3,1	66,3	0,3
Home	457	2,4	9,8	14,2	4,4	2,2	67,0	0,0

Dona	443	1,4	11,5	13,8	2,9	4,1	65,7	0,7
EDAT	900	1,9	10,7	14,0	3,7	3,1	66,3	0,3
De 15 a 29 anys	171	1,2	8,2	15,2	3,5	2,3	69,6	0,0
De 30 a 44 anys	249	1,6	9,6	14,1	3,6	3,2	67,9	0,0
De 45 a 64 anys	335	1,8	14,0	13,1	3,6	4,5	62,4	0,6
65 o més anys	145	3,4	7,6	14,5	4,1	0,7	69,0	0,7
NACIONALITAT	900	1,9	10,7	14,0	3,7	3,1	66,3	0,3
Andorrana	417	2,2	9,6	17,7	2,4	2,6	65,2	0,2
Espanyola	242	1,2	10,3	11,2	5,0	2,9	69,0	0,4
Francesa	32	6,3	25,0	12,5	6,3	6,3	43,8	0,0
Portuguesa	121	0,8	9,9	5,8	6,6	5,0	71,1	0,8
Altres	88	2,3	12,5	15,9	1,1	2,3	65,9	0,0
ESTUDIS	900	1,9	10,7	14,0	3,7	3,1	66,3	0,3
Fins escolarització obligatòria	188	0,5	5,9	10,1	3,7	3,2	76,1	0,5
Secundària (batxillerat, selectivitat, FP de grau mitjà < 2 anys)	340	1,5	9,7	14,7	3,5	3,2	67,1	0,3
Terciària (FP de grau superior >=2 anys, universitat (3-5 anys), doctorat).	371	3,0	14,0	15,4	3,8	3,0	60,6	0,3
Ns/nc	1	0,0	0,0	0,0	0,0	0,0	100,0	0,0
OCUPACIO	900	1,9	10,7	14,0	3,7	3,1	66,3	0,3
Directius, propietaris i comandaments intermedis	94	2,1	12,8	10,6	5,3	5,3	63,8	0,0
Personal administratiu i similars	98	0,0	11,2	21,4	3,1	6,1	57,1	1,0
Professionals, tècnics i similars	168	4,2	13,1	17,3	3,0	2,4	60,1	0,0
Treballadors del comerç, hostaleria i serveis	179	1,1	12,8	12,8	2,8	2,2	67,6	0,6
Treballadors de la indústria, construcció i agricultura	91	0,0	6,6	6,6	2,2	2,2	82,4	0,0
Treballadors no qualificats	26	0,0	15,4	7,7	3,8	3,8	69,2	0,0
Jubilats	129	3,9	9,3	14,7	4,7	0,8	65,9	0,8
Estudiants	74	1,4	5,4	14,9	6,8	2,7	68,9	0,0
Aturats i altres situacions	38	0,0	5,3	13,2	2,6	7,9	71,1	0,0
No contesta	3	0,0	0,0	0,0	0,0	0,0	100,0	0,0

INGRESSOS	900	1,9	10,7	14,0	3,7	3,1	66,3	0,3
Menys de 1200 euros mensuals	279	2,5	10,4	15,4	4,7	2,9	63,4	0,7
De 1200 a 1499 euros mensuals	192	1,6	10,4	11,5	2,1	4,2	70,3	0,0
De 1500 a 1999 euros mensuals	214	1,9	9,8	14,5	2,3	1,9	69,2	0,5
De 2000 a 2999 euros mensuals	136	2,2	11,8	13,2	5,1	2,9	64,7	0,0
Més de 3000 euros mensuals	79	0,0	12,7	15,2	5,1	5,1	62,0	0,0
CAPDESETMANA	656	1,7	11,7	13,9	3,2	3,4	65,9	0,3
Treballa habitualment 1 o més caps de setmana	327	1,8	13,8	14,7	3,7	2,8	63,0	0,3
No treballa els caps de setmana habitualment	329	1,5	9,7	13,1	2,7	4,0	68,7	0,3
PARROQUIA	900	1,9	10,7	14,0	3,7	3,1	66,3	0,3
Parròquies altes	348	1,7	11,8	16,1	2,9	3,7	63,8	0,0
Parròquies baixes	542	2,0	9,6	12,9	4,2	2,8	67,9	0,6
No contesta	10	0,0	30,0	0,0	0,0	0,0	70,0	0,0

Altres revistes

% Horitzontals		Cada dia	Almenys una vegada a la setmana	Almenys una vegada al mes	Almenys una vegada al trimestre	Almenys una vegada a l'any	Mai	Ns/nc
Total	900	1,3	8,0	12,8	3,0	2,3	72,3	0,2
GENERE	900	1,3	8,0	12,8	3,0	2,3	72,3	0,2
Home	457	2,0	6,3	11,4	1,8	2,6	75,7	0,2
Dona	443	0,7	9,7	14,2	4,3	2,0	68,8	0,2
EDAT	900	1,3	8,0	12,8	3,0	2,3	72,3	0,2
De 15 a 29 anys	171	0,6	9,9	13,5	2,3	1,8	71,9	0,0
De 30 a 44 anys	249	0,8	8,0	16,1	2,8	2,8	69,5	0,0
De 45 a 64 anys	335	1,5	7,5	10,1	3,9	3,0	73,7	0,3
65 o més anys	145	2,8	6,9	12,4	2,1	0,7	74,5	0,7
NACIONALITAT	900	1,3	8,0	12,8	3,0	2,3	72,3	0,2
Andorrana	417	0,7	8,9	12,9	2,9	1,2	73,4	0,0
Espanyola	242	2,1	5,8	13,2	2,9	4,1	71,5	0,4
Francesa	32	6,3	6,3	15,6	6,3	3,1	62,5	0,0

Portuguesa	121	0,8	8,3	9,9	4,1	2,5	74,4	0,0
Altres	88	1,1	10,2	13,6	1,1	2,3	70,5	1,1
ESTUDIS	900	1,3	8,0	12,8	3,0	2,3	72,3	0,2
Fins escolarització obligatòria	188	2,1	6,4	9,0	4,3	3,2	74,5	0,5
Secundària (batxillerat, selectivitat, FP de grau mitjà < 2 anys)	340	1,2	8,8	12,6	2,9	1,5	72,9	0,0
Terciària (FP de grau superior >=2 anys, universitat (3-5 anys), doctorat).	371	1,1	8,1	14,8	2,4	2,7	70,6	0,3
Ns/nc	1	0,0	0,0	0,0	0,0	0,0	100,0	0,0
OCUPACIO	900	1,3	8,0	12,8	3,0	2,3	72,3	0,2
Directius, propietaris i comandaments intermedis	94	1,1	7,4	16,0	2,1	2,1	71,3	0,0
Personal administratiu i similars	98	0,0	7,1	20,4	4,1	4,1	64,3	0,0
Professionals, tècnics i similars	168	2,4	4,8	12,5	3,0	2,4	74,4	0,6
Treballadors del comerç, hostaleria i serveis	179	0,0	9,5	11,2	3,9	3,4	72,1	0,0
Treballadors de la indústria, construcció i agricultura	91	1,1	5,5	9,9	3,3	3,3	76,9	0,0
Treballadors no qualificats	26	0,0	15,4	15,4	0,0	0,0	69,2	0,0
Jubilats	129	3,1	8,5	11,6	1,6	0,8	73,6	0,8
Estudiants	74	1,4	8,1	10,8	2,7	1,4	75,7	0,0
Aturats i altres situacions	38	2,6	15,8	7,9	5,3	0,0	68,4	0,0
No contesta	3	0,0	33,3	0,0	0,0	0,0	66,7	0,0
INGRESSOS	900	1,3	8,0	12,8	3,0	2,3	72,3	0,2
Menys de 1200 euros mensuals	279	1,8	9,3	12,9	3,2	1,8	70,3	0,7
De 1200 a 1499 euros mensuals	192	0,5	8,9	13,0	1,6	3,6	72,4	0,0
De 1500 a 1999 euros mensuals	214	1,9	7,5	10,3	3,3	2,3	74,8	0,0

De 2000 a 2999 euros mensuals	136	0,7	3,7	16,2	3,7	0,0	75,7	0,0
Més de 3000 euros mensuals	79	1,3	10,1	12,7	3,8	5,1	67,1	0,0
CAPDESETMANA	656	0,9	7,3	13,6	3,2	2,9	72,0	0,2
Treballa habitualment 1 o més caps de setmana	327	0,9	8,0	12,5	3,7	3,7	71,3	0,0
No treballa els caps de setmana habitualment	329	0,9	6,7	14,6	2,7	2,1	72,6	0,3
PARROQUIA	900	1,3	8,0	12,8	3,0	2,3	72,3	0,2
Parròquies altes	348	2,0	8,6	12,9	2,3	2,3	71,6	0,3
Parròquies baixes	542	0,9	7,7	12,7	3,3	2,2	72,9	0,2
No contesta	10	0,0	0,0	10,0	10,0	10,0	70,0	0,0

11.1-Durant el 2019, quantes vegades ha anat a la biblioteca?

% Horitzontals	Almenys una vegada a l'any	D'una a tres vegades a l'any	Quatres o més cops l'any	No ha anat en l'últim any	
Total	900	36,4	14,2	22,2	63,6
GENERE	900	36,4	14,2	22,2	63,6
Home	457	30,6	12,5	18,2	69,4
Dona	443	42,4	16,0	26,4	57,6
EDAT	900	36,4	14,2	22,2	63,6
De 15 a 29 anys	171	55,6	17,0	38,6	44,4
De 30 a 44 anys	249	39,8	15,7	24,1	60,2
De 45 a 64 anys	335	27,8	12,2	15,5	72,2
65 o més anys	145	28,3	13,1	15,2	71,7
NACIONALITAT	900	36,4	14,2	22,2	63,6
Andorrana	417	40,3	15,3	24,9	59,7
Espanyola	242	33,9	15,7	18,2	66,1
Francesa	32	31,3	6,3	25,0	68,8
Portuguesa	121	23,1	14,0	9,1	76,9
Altres	88	45,5	8,0	37,5	54,5
ESTUDIS	900	36,4	14,2	22,2	63,6
Fins escolarització obligatòria	188	22,3	11,2	11,2	77,7
Secundària (batxillerat, selectivitat, FP de grau mitjà < 2 anys)	340	37,6	13,5	24,1	62,4
Terciària (FP de grau superior >=2 anys, universitat (3-5 anys), doctorat).	371	42,6	16,4	26,1	57,4

Ns/nc	1	0,0	0,0	0,0	100,0
OCUPACIO	900	36,4	14,2	22,2	63,6
Directius, propietaris i comandaments intermedis	94	28,7	14,9	13,8	71,3
Personal administratiu i similars	98	37,8	17,3	20,4	62,2
Professionals, tècnics i similars	168	46,4	17,3	29,2	53,6
Treballadors del comerç, hostaleria i serveis	179	27,9	10,6	17,3	72,1
Treballadors de la indústria, construcció i agricultura	91	23,1	13,2	9,9	76,9
Treballadors no qualificats	26	30,8	7,7	23,1	69,2
Jubilats	129	30,2	14,0	16,3	69,8
Estudiants	74	79,7	18,9	60,8	20,3
Aturats i altres situacions	38	21,1	7,9	13,2	78,9
No contesta	3	33,3	0,0	33,3	66,7
INGRESSOS	900	36,4	14,2	22,2	63,6
Menys de 1200 euros mensuals	279	45,5	15,4	30,1	54,5
De 1200 a 1499 euros mensuals	192	30,7	13,5	17,2	69,3
De 1500 a 1999 euros mensuals	214	31,8	13,1	18,7	68,2
De 2000 a 2999 euros mensuals	136	39,7	15,4	24,3	60,3
Més de 3000 euros mensuals	79	25,3	12,7	12,7	74,7
CAPDESETMANA	656	33,8	14,2	19,7	66,2
Treballa habitualment 1 o més caps de setmana	327	34,9	15,6	19,3	65,1
No treballa els caps de setmana habitualment	329	32,8	12,8	20,1	67,2
PARROQUIA	900	36,4	14,2	22,2	63,6
Parròquies altes	348	40,8	15,8	25,0	59,2
Parròquies baixes	542	33,6	13,3	20,3	66,4
No contesta	10	40,0	10,0	30,0	60,0

11.2- Quin és el motiu principal pel qual va anar a la biblioteca durant el 2019?

% Horitzontals	Per a prendre en préstec llibres o retornar-los	Per a estudiar	Per a acompanyar a altres persones (nens, majors, etc.)	Per a consultar o llegir allà llibres de la biblioteca	Altres	
Total	328	28,0	23,8	20,4	14,9	4,6

GENERE	328	28,0	23,8	20,4	14,9	4,6
Home	457	16,4	27,1	23,6	19,3	4,3
Dona	443	36,7	21,3	18,1	11,7	4,8
EDAT	328	28,0	23,8	20,4	14,9	4,6
De 15 a 29 anys	171	11,6	66,3	2,1	11,6	4,2
De 30 a 44 anys	249	28,3	9,1	34,3	14,1	7,1
De 45 a 64 anys	335	35,5	6,5	25,8	15,1	3,2
65 o més anys	145	48,8	0,0	17,1	24,4	2,4
NACIONALITAT	328	28,0	23,8	20,4	14,9	4,6
Andorrana	417	27,4	36,9	16,1	10,1	3,6
Espanyola	242	30,5	9,8	24,4	19,5	6,1
Francesa	32	30,0	10,0	10,0	20,0	30,0
Portuguesa	121	21,4	3,6	35,7	25,0	3,6
Altres	88	30,0	15,0	22,5	17,5	0,0
ESTUDIS	328	28,0	23,8	20,4	14,9	4,6
Fins escolarització obligatòria	188	21,4	26,2	28,6	11,9	2,4
Secundària (batxillerat, selectivitat, FP de grau mitjà < 2 anys)	340	25,0	32,8	16,4	10,9	3,9
Terciària (FP de grau superior >=2 anys, universitat (3-5 anys), doctorat).	371	32,3	15,8	21,5	19,0	5,7
Ns/nc	1	0,0	0,0	0,0	0,0	0,0
OCUPACIO	328	28,0	23,8	20,4	14,9	4,6
Directius, propietaris i comandaments intermedis	94	29,6	3,7	29,6	37,0	0,0
Personal administratiu i similars	98	48,6	13,5	24,3	10,8	0,0
Professionals, tècnics i similars	168	23,1	15,4	26,9	15,4	10,3
Treballadors del comerç, hostaleria i serveis	179	38,0	10,0	20,0	8,0	10,0
Treballadors de la indústria, construcció i agricultura	91	9,5	19,0	38,1	9,5	0,0
Treballadors no qualificats	26	12,5	0,0	37,5	12,5	0,0
Jubilats	129	51,3	0,0	17,9	23,1	2,6
Estudiants	74	6,8	83,1	0,0	8,5	0,0
Aturats i altres situacions	38	25,0	25,0	12,5	12,5	12,5
No contesta	3	0,0	0,0	0,0	100,0	0,0
INGRESSOS	328	28,0	23,8	20,4	14,9	4,6
Menys de 1200 euros mensuals	279	22,8	45,7	11,0	9,4	3,9

De 1200 a 1499 euros mensuals	192	42,4	11,9	18,6	11,9	1,7
De 1500 a 1999 euros mensuals	214	26,5	13,2	22,1	25,0	4,4
De 2000 a 2999 euros mensuals	136	25,9	7,4	38,9	16,7	3,7
Més de 3000 euros mensuals	79	30,0	0,0	30,0	20,0	20,0
CAPDESETMANA	328	29,7	12,2	26,6	15,3	5,9
Treballa habitualment 1 o més caps de setmana	327	28,1	14,0	23,7	15,8	4,4
No treballa els caps de setmana habitualment	329	31,5	10,2	29,6	14,8	7,4
PARROQUIA	328	28,0	23,8	20,4	14,9	4,6
Parròquies altes	348	34,5	19,0	18,3	16,9	3,5
Parròquies baixes	542	23,1	26,9	22,5	13,7	5,5
No contesta	10	25,0	50,0	0,0	0,0	0,0

11.3- Quina és la raó que més influeix en el fet que no vagi més a la biblioteca?

% Horitzontals		No ho necessita	Per falta d'interès	Per falta de temps	Prefereix accedir per Internet	Ja he anat suficients vegades
Total	900	38,2	19,0	16,1	9,8	5,8
GENERE	900	38,2	19,0	16,1	9,8	5,8
Home	457	37,9	21,2	14,9	10,3	5,3
Dona	443	38,6	16,7	17,4	9,3	6,3
EDAT	900	38,2	19,0	16,1	9,8	5,8
De 15 a 29 anys	171	32,7	17,0	14,6	10,5	15,8
De 30 a 44 anys	249	34,5	20,1	20,5	10,8	3,6
De 45 a 64 anys	335	43,3	17,6	16,4	10,1	2,7
65 o més anys	145	39,3	22,8	9,7	6,2	4,8
NACIONALITAT	900	38,2	19,0	16,1	9,8	5,8
Andorrana	417	39,3	16,3	13,2	11,5	7,7
Espanyola	242	41,3	20,7	15,7	6,2	3,7
Francesa	32	46,9	12,5	9,4	9,4	12,5
Portuguesa	121	37,2	28,1	18,2	9,1	0,0
Altres	88	22,7	17,0	30,7	12,5	8,0
ESTUDIS	900	38,2	19,0	16,1	9,8	5,8
Fins escolarització obligatòria	188	39,9	26,6	13,8	3,7	2,7
Secundària (batxillerat, selectivitat, FP de grau mitjà < 2 anys)	340	35,9	21,5	17,6	10,6	6,8

Terciariis (FP de grau superior >=2 anys, universitat (3-5 anys), doctorat).	371	39,6	12,7	15,9	12,1	6,5
Ns/nc	1	0,0	100,0	0,0	0,0	0,0
OCUPACIO	900	38,2	19,0	16,1	9,8	5,8
Directius, propietaris i comandaments intermedis	94	44,7	18,1	10,6	13,8	1,1
Personal administratiu i similars	98	46,9	12,2	15,3	13,3	4,1
Professionals, tècnics i similars	168	39,3	14,3	13,7	13,7	7,7
Treballadors del comerç, hostaleria i serveis	179	34,1	17,9	26,3	10,1	3,4
Treballadors de la indústria, construcció i agricultura	91	37,4	33,0	18,7	3,3	1,1
Treballadors no qualificats	26	23,1	34,6	38,5	0,0	3,8
Jubilats	129	41,1	23,3	8,5	3,9	4,7
Estudiants	74	25,7	13,5	8,1	9,5	27,0
Aturats i altres situacions	38	39,5	18,4	13,2	15,8	0,0
No contesta	3	66,7	0,0	33,3	0,0	0,0
INGRESSOS	900	38,2	19,0	16,1	9,8	5,8
Menys de 1200 euros mensuals	279	31,2	20,4	15,4	6,8	10,0
De 1200 a 1499 euros mensuals	192	37,0	17,2	20,8	12,0	3,1
De 1500 a 1999 euros mensuals	214	43,0	22,4	16,4	9,3	2,8
De 2000 a 2999 euros mensuals	136	39,0	18,4	15,4	8,8	7,4
Més de 3000 euros mensuals	79	51,9	10,1	7,6	17,7	2,5
CAPDESETMANA	656	38,9	18,9	18,8	10,5	4,0
Treballa habitualment 1 o més caps de setmana	327	34,9	17,4	22,6	10,4	4,3
No treballa els caps de setmana habitualment	329	42,9	20,4	14,9	10,6	3,6
PARROQUIA	900	38,2	19,0	16,1	9,8	5,8
Parròquies altes	348	39,4	17,0	16,4	8,3	6,6
Parròquies baixes	542	37,5	20,5	15,9	10,5	5,4
No contesta	10	40,0	10,0	20,0	20,0	0,0

12- Al llarg del 2019, amb quina freqüència va visitar o assistir a un/a...?

Conferència

% Horitzontals	Almenys una vegada a l'any	D'una a tres vegades a l'any	Quatres o més cops l'any	No ha anat en l'últim any	
Total	900	39,8	26,0	13,8	60,2
GENERE	900	39,8	26,0	13,8	60,2
Home	457	41,6	27,4	14,2	58,4
Dona	443	37,9	24,6	13,3	62,1
EDAT	900	39,8	26,0	13,8	60,2
De 15 a 29 anys	171	52,0	39,2	12,9	48,0
De 30 a 44 anys	249	38,2	24,5	13,7	61,8
De 45 a 64 anys	335	39,7	24,2	15,5	60,3
65 o més anys	145	28,3	17,2	11,0	71,7
NACIONALITAT	900	39,8	26,0	13,8	60,2
Andorrana	417	52,0	33,6	18,5	48,0
Espanyola	242	34,7	20,2	14,5	65,3
Francesa	32	46,9	40,6	6,3	53,1
Portuguesa	121	16,5	13,2	3,3	83,5
Altres	88	25,0	18,2	6,8	75,0
ESTUDIS	900	39,8	26,0	13,8	60,2
Fins escolarització obligatòria	188	19,1	16,0	3,2	80,9
Secundària (batxillerat, selectivitat, FP de grau mitjà < 2 anys)	340	36,8	25,9	10,9	63,2
Terciària (FP de grau superior >=2 anys, universitat (3-5 anys), doctorat).	371	53,1	31,3	21,8	46,9
Ns/nc	1	0,0	0,0	0,0	100,0
OCUPACIO	900	39,8	26,0	13,8	60,2
Directius, propietaris i comandaments intermedis	94	55,3	34,0	21,3	44,7
Personal administratiu i similars	98	46,9	31,6	15,3	53,1
Professionals, tècnics i similars	168	64,3	36,3	28,0	35,7
Treballadors del comerç, hostaleria i serveis	179	25,1	19,0	6,1	74,9
Treballadors de la indústria, construcció i agricultura	91	17,6	16,5	1,1	82,4
Treballadors no qualificats	26	19,2	7,7	11,5	80,8
Jubilats	129	27,1	16,3	10,9	72,9
Estudiants	74	59,5	43,2	16,2	40,5
Aturats i altres situacions	38	13,2	10,5	2,6	86,8
No contesta	3	66,7	66,7	0,0	33,3
INGRESSOS	900	39,8	26,0	13,8	60,2
Menys de 1200 euros mensuals	279	32,6	21,9	10,8	67,4

De 1200 a 1499 euros mensuals	192	32,3	24,0	8,3	67,7
De 1500 a 1999 euros mensuals	214	36,4	28,5	7,9	63,6
De 2000 a 2999 euros mensuals	136	52,2	27,2	25,0	47,8
Més de 3000 euros mensuals	79	70,9	36,7	34,2	29,1
CAPDESETMANA	656	41,5	26,7	14,8	58,5
Treballa habitualment 1 o més caps de setmana	327	36,1	24,8	11,3	63,9
No treballa els caps de setmana habitualment	329	46,8	28,6	18,2	53,2
PARROQUIA	900	39,8	26,0	13,8	60,2
Parròquies altes	348	40,5	28,4	12,1	59,5
Parròquies baixes	542	39,5	24,5	14,9	60,5
No contesta	10	30,0	20,0	10,0	70,0

Zoo o parc d'animals

% Horitzontals		Almenys una vegada a l'any	D'una a tres vegades a l'any	Quatres o més cops l'any	No ha anat en l'últim any
Total	900	18,3	18,0	0,3	81,7
GENERE	900	18,3	18,0	0,3	81,7
Home	457	20,8	20,4	0,4	79,2
Dona	443	15,8	15,6	0,2	84,2
EDAT	900	18,3	18,0	0,3	81,7
De 15 a 29 anys	171	20,5	20,5	0,0	79,5
De 30 a 44 anys	249	29,7	29,3	0,4	70,3
De 45 a 64 anys	335	13,4	12,8	0,6	86,6
65 o més anys	145	7,6	7,6	0,0	92,4
NACIONALITAT	900	18,3	18,0	0,3	81,7
Andorrana	417	14,9	14,6	0,2	85,1
Espanyola	242	17,8	17,4	0,4	82,2
Francesa	32	21,9	21,9	0,0	78,1
Portuguesa	121	28,1	27,3	0,8	71,9
Altres	88	21,6	21,6	0,0	78,4
ESTUDIS	900	18,3	18,0	0,3	81,7
Fins escolarització obligatòria	188	12,2	11,7	0,5	87,8
Secundària (batxillerat, selectivitat, FP de grau mitjà < 2 anys)	340	19,4	19,1	0,3	80,6
Terciaris (FP de grau superior >=2 anys,	371	20,5	20,2	0,3	79,5

universitat (3-5 anys), doctorat).					
Ns/nc	1	0,0	0,0	0,0	100,0
OCUPACIO	900	18,3	18,0	0,3	81,7
Directius, propietaris i comandaments intermedis	94	25,5	25,5	0,0	74,5
Personal administratiu i similars	98	14,3	14,3	0,0	85,7
Professionals, tècnics i similars	168	23,8	23,2	0,6	76,2
Treballadors del comerç, hostaleria i serveis	179	17,9	17,3	0,6	82,1
Treballadors de la indústria, construcció i agricultura	91	19,8	19,8	0,0	80,2
Treballadors no qualificats	26	19,2	19,2	0,0	80,8
Jubilats	129	7,0	7,0	0,0	93,0
Estudiants	74	17,6	17,6	0,0	82,4
Aturats i altres situacions	38	23,7	21,1	2,6	76,3
No contesta	3	33,3	33,3	0,0	66,7
INGRESSOS	900	18,3	18,0	0,3	81,7
Menys de 1200 euros mensuals	279	16,5	15,8	0,7	83,5
De 1200 a 1499 euros mensuals	192	15,6	15,6	0,0	84,4
De 1500 a 1999 euros mensuals	214	16,4	16,4	0,0	83,6
De 2000 a 2999 euros mensuals	136	27,2	26,5	0,7	72,8
Més de 3000 euros mensuals	79	21,5	21,5	0,0	78,5
CAPDESETMANA	656	20,1	19,8	0,3	79,9
Treballa habitualment 1 o més caps de setmana	327	23,9	23,5	0,3	76,1
No treballa els caps de setmana habitualment	329	16,4	16,1	0,3	83,6
PARROQUIA	900	18,3	18,0	0,3	81,7
Parròquies altes	348	20,1	19,5	0,6	79,9
Parròquies baixes	542	17,3	17,2	0,2	82,7
No contesta	10	10,0	10,0	0,0	90,0

Parc temàtic

% Horitzontals		Almenys una vegada a l'any	D'una a tres vegades a l'any	Quatres o més cops l'any	No ha anat en l'últim any
Total	900	29,3	28,0	1,3	70,7
GENERE	900	29,3	28,0	1,3	70,7
Home	457	32,2	30,4	1,8	67,8
Dona	443	26,4	25,5	0,9	73,6

EDAT	900	29,3	28,0	1,3	70,7
De 15 a 29 anys	171	36,3	34,5	1,8	63,7
De 30 a 44 anys	249	39,0	36,9	2,0	61,0
De 45 a 64 anys	335	26,9	26,0	0,9	73,1
65 o més anys	145	10,3	9,7	0,7	89,7
NACIONALITAT	900	29,3	28,0	1,3	70,7
Andorrana	417	30,9	28,3	2,6	69,1
Espanyola	242	26,9	26,4	0,4	73,1
Francesca	32	28,1	28,1	0,0	71,9
Portuguesa	121	24,8	24,8	0,0	75,2
Altres	88	35,2	35,2	0,0	64,8
ESTUDIS	900	29,3	28,0	1,3	70,7
Fins escolarització obligatòria	188	17,0	16,5	0,5	83,0
Secundària (batxillerat, selectivitat, FP de grau mitjà < 2 anys)	340	29,7	28,2	1,5	70,3
Terciària (FP de grau superior >=2 anys, universitat (3-5 anys), doctorat).	371	35,3	33,7	1,6	64,7
Ns/nc	1	0,0	0,0	0,0	100,0
OCUPACIO	900	29,3	28,0	1,3	70,7
Directius, propietaris i comandaments intermedis	94	38,3	36,2	2,1	61,7
Personal administratiu i similars	98	36,7	35,7	1,0	63,3
Professionals, tècnics i similars	168	37,5	35,7	1,8	62,5
Treballadors del comerç, hostaleria i serveis	179	25,1	24,6	0,6	74,9
Treballadors de la indústria, construcció i agricultura	91	28,6	25,3	3,3	71,4
Treballadors no qualificats	26	26,9	26,9	0,0	73,1
Jubilats	129	9,3	9,3	0,0	90,7
Estudiants	74	44,6	41,9	2,7	55,4
Aturats i altres situacions	38	13,2	13,2	0,0	86,8
No contesta	3	33,3	33,3	0,0	66,7
INGRESSOS	900	29,3	28,0	1,3	70,7
Menys de 1200 euros mensuals	279	24,7	24,0	0,7	75,3
De 1200 a 1499 euros mensuals	192	27,6	25,5	2,1	72,4
De 1500 a 1999 euros mensuals	214	30,8	29,9	0,9	69,2
De 2000 a 2999 euros mensuals	136	36,0	33,8	2,2	64,0
Més de 3000 euros mensuals	79	34,2	32,9	1,3	65,8

CAPDESETMANA	656	32,3	30,8	1,5	67,7
Treballa habitualment 1 o més caps de setmana	327	27,5	26,3	1,2	72,5
No treballa els caps de setmana habitualment	329	37,1	35,3	1,8	62,9
PARROQUIA	900	29,3	28,0	1,3	70,7
Parròquies altes	348	32,2	31,3	0,9	67,8
Parròquies baixes	542	27,5	25,8	1,7	72,5
No contesta	10	30,0	30,0	0,0	70,0

Festival

% Horitzontals		Almenys una vegada a l'any	D'una a tres vegades a l'any	Quatres o més cops l'any	No ha anat en l'últim any
Total	900	24,0	22,0	2,0	76,0
GENERE	900	24,0	22,0	2,0	76,0
Home	457	27,4	25,6	1,8	72,6
Dona	443	20,5	18,3	2,3	79,5
EDAT	900	24,0	22,0	2,0	76,0
De 15 a 29 anys	171	35,1	31,6	3,5	64,9
De 30 a 44 anys	249	31,7	28,5	3,2	68,3
De 45 a 64 anys	335	19,7	18,8	0,9	80,3
65 o més anys	145	7,6	6,9	0,7	92,4
NACIONALITAT	900	24,0	22,0	2,0	76,0
Andorrana	417	27,3	25,4	1,9	72,7
Espanyola	242	21,9	19,8	2,1	78,1
Francesa	32	34,4	31,3	3,1	65,6
Portuguesa	121	15,7	13,2	2,5	84,3
Altres	88	21,6	20,5	1,1	78,4
ESTUDIS	900	24,0	22,0	2,0	76,0
Fins escolarització obligatòria	188	18,6	17,0	1,6	81,4
Secundària (batxillerat, selectivitat, FP de grau mitjà < 2 anys)	340	23,8	22,6	1,2	76,2
Terciària (FP de grau superior >=2 anys, universitat (3-5 anys), doctorat).	371	27,0	24,0	3,0	73,0
Ns/nc	1	0,0	0,0	0,0	100,0
OCUPACIO	900	24,0	22,0	2,0	76,0
Directius, propietaris i comandaments intermedis	94	28,7	26,6	2,1	71,3
Personal administratiu i similars	98	30,6	28,6	2,0	69,4

Professionals, tècnics i similars	168	32,1	29,8	2,4	67,9
Treballadors del comerç, hostaleria i serveis	179	19,6	17,3	2,2	80,4
Treballadors de la indústria, construcció i agricultura	91	17,6	17,6	0,0	82,4
Treballadors no qualificats	26	11,5	7,7	3,8	88,5
Jubilats	129	7,8	7,0	0,8	92,2
Estudiants	74	43,2	37,8	5,4	56,8
Aturats i altres situacions	38	21,1	21,1	0,0	78,9
No contesta	3	33,3	33,3	0,0	66,7
INGRESSOS	900	24,0	22,0	2,0	76,0
Menys de 1200 euros mensuals	279	22,9	20,8	2,2	77,1
De 1200 a 1499 euros mensuals	192	21,4	18,8	2,6	78,6
De 1500 a 1999 euros mensuals	214	22,0	21,5	0,5	78,0
De 2000 a 2999 euros mensuals	136	24,3	21,3	2,9	75,7
Més de 3000 euros mensuals	79	39,2	36,7	2,5	60,8
CAPDESETMANA	656	25,0	23,0	2,0	75,0
Treballa habitualment 1 o més caps de setmana	327	23,9	21,7	2,1	76,1
No treballa els caps de setmana habitualment	329	26,1	24,3	1,8	73,9
PARROQUIA	900	24,0	22,0	2,0	76,0
Parròquies altes	348	25,6	24,1	1,4	74,4
Parròquies baixes	542	22,5	20,3	2,2	77,5
No contesta	10	50,0	40,0	10,0	50,0

Parc natural

% Horitzontals		Almenys una vegada a l'any	D'una a tres vegades a l'any	Quatres o més cops l'any	No ha anat en l'últim any
Total	900	60,1	34,7	25,4	39,9
GENERE	900	60,1	34,7	25,4	39,9
Home	457	65,9	37,6	28,2	34,1
Dona	443	54,2	31,6	22,6	45,8
EDAT	900	60,1	34,7	25,4	39,9
De 15 a 29 anys	171	65,5	42,7	22,8	34,5
De 30 a 44 anys	249	70,3	39,8	30,5	29,7
De 45 a 64 anys	335	57,3	31,0	26,3	42,7
65 o més anys	145	42,8	24,8	17,9	57,2
NACIONALITAT	900	60,1	34,7	25,4	39,9
Andorrana	417	64,5	36,2	28,3	35,5

Espanyola	242	61,6	36,0	25,6	38,4
Francesa	32	56,3	21,9	34,4	43,8
Portuguesa	121	45,5	29,8	15,7	54,5
Altres	88	56,8	35,2	21,6	43,2
ESTUDIS	900	60,1	34,7	25,4	39,9
Fins escolarització obligatòria	188	44,7	28,2	16,5	55,3
Secundària (batxillerat, selectivitat, FP de grau mitjà < 2 anys)	340	58,2	34,7	23,5	41,8
Terciària (FP de grau superior >=2 anys, universitat (3-5 anys), doctorat).	371	69,5	37,7	31,8	30,5
Ns/nc	1	100,0	100,0	0,0	0,0
OCUPACIO	900	60,1	34,7	25,4	39,9
Directius, propietaris i comandaments intermedis	94	70,2	40,4	29,8	29,8
Personal administratiu i similars	98	68,4	35,7	32,7	31,6
Professionals, tècnics i similars	168	76,8	42,9	33,9	23,2
Treballadors del comerç, hostaleria i serveis	179	52,5	32,4	20,1	47,5
Treballadors de la indústria, construcció i agricultura	91	61,5	35,2	26,4	38,5
Treballadors no qualificats	26	30,8	19,2	11,5	69,2
Jubilats	129	40,3	23,3	17,1	59,7
Estudiants	74	68,9	39,2	29,7	31,1
Aturats i altres situacions	38	39,5	28,9	10,5	60,5
No contesta	3	100,0	66,7	33,3	0,0
INGRESSOS	900	60,1	34,7	25,4	39,9
Menys de 1200 euros mensuals	279	46,2	29,0	17,2	53,8
De 1200 a 1499 euros mensuals	192	59,4	33,3	26,0	40,6
De 1500 a 1999 euros mensuals	214	67,3	39,7	27,6	32,7
De 2000 a 2999 euros mensuals	136	69,1	37,5	31,6	30,9
Més de 3000 euros mensuals	79	75,9	39,2	36,7	24,1
CAPDESETMANA	656	64,0	36,6	27,4	36,0
Treballa habitualment 1 o més caps de setmana	327	60,9	37,9	22,9	39,1
No treballa els caps de setmana habitualment	329	67,2	35,3	31,9	32,8
PARROQUIA	900	60,1	34,7	25,4	39,9
Parròquies altes	348	62,9	34,5	28,4	37,1

Parròquies baixes	542	58,5	34,9	23,6	41,5
No contesta	10	50,0	30,0	20,0	50,0
